6 1 0
2/II.

BIBLIOTECA „ASOCIAȚIUNII"
SIBIIU

P. C. S. | 6 pagini 3 lei | ANUL VI, No. 643 | Marți 2 Februarie 1937

Taxa poștală plătită în numerar conform aprobării Dir. Gen. P.T.T. No. 118.370/1934

Porunca Vremii

TRIBUNĂ ZILNICĂ DE LUPTĂ NAȚIONALĂ ȘI CREȘTINĂ

Abonamente anuale: Lei 1000 pentru instituții și sprijinitori; Lei 800 pentru orașe; Lei 600 pentru sate. Se primesc și abonamente pe 6 și 3 luni.

Ori ce sumă se poate trimite prin Casa de economii și Cecuri poștale (CEC) astfel: ABONAȚII PENTRU CONTUL 1224; DEPOZITARII „ „ 10405

Director: Dr. ILIE RĂDULESCU

Redacția și Administrația: BUCUREȘTI I, Str. Sărindar 18

TELEFON: Direcție, redacție 4.1853; Ad-ție, publicitate 4.1852

Kahalul este agentul revoluționar care a sguduit lumea și care, de câtva timp turbură liniștea nenorocitului popor românesc.

Acesta este puterea ocultă ovreiască, împotriva căreia omenirea este dezarmată pentrucă nu o cunoaște.

† ***Prof. dr. N. PAULESCU***

De ce vor jidanii să deslănțue un nou război!

— Numai jidanii incită, sub masca defetismului pacifist, la război. Are Israel interes să însângereze din nou lumea creștină? Prin război la revoluția mondială bolșevică și la stăpânirea definitivă a globului —

— Creștini, rupeți, pretutindeni, masca Satanei izraelite! —

de Dr. ILIE RĂDULESCU

N'am deloc pretenția să aștern în această pagină lucruri noui. Din contră, sunt convins că, pentru toți oamenii cari refuza să mai vadă și să mai judece evenimentele prin ochelarii lui Kalman Blumenfeld sau ai lui Fagure-Honigmann din Sărindarul judeo-comunist, tot ce scriu aci este de o crasă banalitate. N'am incotro însă! Chiar dacă ar fi să repet până la exasperare, până dincolo de ori ce plictiseală, unele adevăruri arhicunoscute, nu pot face altfel. Mi s'ar părea că lipsesc dela o sacră îndatorire, dacă n'aș pune, în fie care zi, degetul pe rana pe care o sapă în sufletul și în conștiința națiunii, scelerateța, infamia judaică.

Să nu ne pierdem însă în labirintul introducerilor. Și să pășim, mai curând, la clarificările pe cari le urmărim în această pagină.

Prima întrebare: să fie adevărat oare că jidanii urmăresc să dezlănțue un nou război mondial?

Dacă ar fi să cer un răspuns imbecililor cari se otrăvesc cotidian cu minciunile spurcatelor canalii din Sărindar, sunt sigur că mi s'ar râde 'n nas: — „Ce tot vorbești d-ta, dom'le, că ovreii ațâță la război! Nu'ți dai seama că te faci de râs? Apăi, la citește aici, în „Lupta" sau în „Adevărul"! Numai protestе împotriva Germaniei, singura țară care îi arde de război! Și numai cuvinte de admirație pentru Franța ori pentru Anglia, pentru d. Eden sau pentru d. Blum, cari se străduesc, la Geneva, să asigure pacea. Așa cum se zbate, în interiorul țării, democrația să apere liniștea împotriva agitației de dreapta. Unde este atunci provocarea la război, din partea ovreilor"?

Și omul de pe stradă, cititor asiduu al prozei insipide a lui Kalman, scrisă când cu picioarele, când cu venin, schițează un gest de biruitor. El nu știe, prostul sau naivul, că, vorbind și cugetând astfel, nu face decât să-și fure căciula, să'și pregătească ruina țării și a proprie-i familii. Fiindcă, în fond, tot ce l-a convins pe el, nu este decât o aparență, țesută diabolic, spre a acoperi realitatea mizerabilelor planuri izraelite de prăbușire a lumii creștine.

AU NEVOIE CREȘTINII DE RAZBOI?

Dacă însă opinia publică, de pe stradă, ar binevoi să răspundă, cu judecată bineînțeles, unei întrebări, toată controversa s'ar lămuri automat.

Anume: Se vorbește insistent de război. Toate monitoarele Alianței Izraelite de pe glob, au și lansat, de altfel, ca un cuvânt de ordine: FASCISMUL PREGATEȘTE RAZBOIUL! Ori fascism însemnează, pretutindeni, dreapta, naționalism. Prin urmare, războiul îl doresc naționaliștii. Sau în esență popoarele europene creștine. Să fie adevărat oare?

Mă gândesc: poate cineva să creadă o singură clipă într'o astfel de absurditate? Ne arde nouă, Românilor, de război? Ori Francezilor, Italienilor și chiar Germanilor? Dar eu nu pun temei nici pe ifosele războinice ale Ungurilor. Domnii dela Pesta exercită numai un permanent șantaj. De război nu le arde. Și cu drept cuvânt. Mai întâi rănile întregei Europe aproape, din războiul de acum douăzeci de ani, sunt încă deschise. Ne lovim la fiecare pas de: invalizi, orfani, văduve—mărturii vii ale ororilor războiului. In al doilea rând: de ce război? Revendicări teritoriale? Cine le mai are de formulat? Insângerarea de acum douăzeci de ani a pus capăt, într'o măsură aproape complectă, injustițiilor de veacuri. Insăși Germania socotește repartiția ultimă a Alsaciei-Lorrainei, ca o problemă definitiv lichidată. Și doar nu cred că veți face greșala să vă închipuiți că Europa creștină o să se decapiteze din nou pentru a restabili vitregia Coroanei Sfântului Ștefan dela Pesta!

Statele continentului nostru creștin, așa dar, nu pot să dorească un nou război. E absurd să credem că vor să se sinucidă.

pile comune de pe câmpiile de luptă sau în cimitirele noastre de război.

Am sau nu atunci dreptul să spun că jidanii vor războiul? Mă rog, ce este Kominternul? Cine sunt aceia cari vor cu orice preț să deslănțuie revoluția comunistă mondială?

Răspund: JIDANII! Jidanii reprezintă, nu numai în paradisul bolșevic, dar pretutindeni, în întreaga Europă: 90% din tot ceiace este anarhie comunistă!

DIVERSIUNE DELA ANTISEMITISM

Să mergem însă mai departe. Spuneam că: numai un război între popoarele creștine ale Europei poate să realizeze o diversiune dela antisemitism.

Afirmația aceasta mi se pare cum nu se poate mai logică și mai clară. Intr'adevăr azi întreaga Europă este prinsă de frigurile ideii naționale. Se remarcă deasemeni în toate părțile o massivă reintoarcere a popoarelor la altarele creștine. Sângele care s'a vărsat în Spania și mai ales ororile pe cari bolșevicii le-au săvârșit acolo împotriva Bisericii lui Hristos, au produs o adâncă reacțiune în suflete.

Dar naționalismul înseamnă azi, pretutindeni, ANTIJUDAISM. Jidanii au început să fie odioși până și în Anglia, țara de clasică toleranță față de semiți. In Franța, antisemitismul, cu toate că la guvern e un jidan și poate tocmai pentru aceasta, devine stare de suflet din ce în ce mai unanimă. In fine, toată lumea creștină, chiar acolo unde reacțiunea ideii naționale nu este provocată, ca la noi, de năvala în massă a jidanilor și de obraznicul lor monopol asupra vieții economice, își dă seama că cine a tras cu mitraliera în obrazul lui Hristos în Spania au fost numai jidanii, a fost numai răzbunarea lui Izrael împotriva Mântuitorului lumii.

Antisemitismul a început, în consecință, nu să îngrijoreze, ci să înspăimânte pe jidani. In zece ani de fervoare antisemită, de azi înainte, jidanii vor fi pretutindeni demascați, pierzând toate pozițiile de intoleranță stăpânire în care s'au retranșat.

Și-atunci se impune o zăgăzuire cu orice preț a spiritualității antisemite, în plină, în formidabilă ascensiune. Cu mijloacele întrebuințate până acum de jidani, pentru morfinizarea goimilor, nu se mai poate însă lucra satisfăcător. Insăși corupția, arma supremă de luptă a lui Izrael, nu mai dă rezultatele excelente de odinioară.

O singură cale rămâne deschisă, cu largi perspective. Intr'un singur fel se poate ajunge la o diversiune compactă, decisivă, dela antisemitism: RAZBOIUL. Incăerate într'un nou măcel, toate popoarele creștine vor pune mâna pe arme, se vor ucide între ele și vor lăsa dracului antisemitismul. Pe ruinele războiului, corbii lui Izrael vor avea apoi să hotărască ultimul act al tragediei lumii creștine: PRABUȘIREA EI.

Un singur promotor al războiului: Izrael

Atunci dacă nu poate să existe creștin cu mintea 'ntreagă, care să vrea războiul, dece, totuși, presa jidănească a dezlănțuit, pretutindeni, panica și spectrul războiului? De ce ni se vorbește tot mai insistent de iminența unui nou conflict armat european?

Vom vedea curând, la capitolul furniturilor de arme, ce rost LUCRATIV, CE SURSA INEPUIZABILA DE BENEFICII PENTRU JIDANI, reprezintă această panică a războiului, cu care presa ovreiască a impânzit lumea. Dar dacă creștinii nu pot să dorească războiul, cine este atunci acela care îl vrea totuși? Răspundem hotărât: JIDANII. Și iată să arătăm de ce:

Jidanii urmăresc să încaere din nou popoarele creștine, pentru o serie infinită de motive. Vom enumăra și vom documenta însă numai câteva.

Patru sunt, mai ales, principale imperative, cari comandă lui Izrael să dezlănțue războiul. Iată-le:

1) prin război și numai prin război se poate ajunge la revoluția mondială bolșevică;

2) numai războiul poate provoca o diversiune de la antisemitism.

3) imperiul lui Izrael nu se poate ridica decât numai pe ruinele lumii creștine. Și cine poate aduce mai bine aceste ruine, decât războiul?

4) războaiele au fost totdeauna izvoare inepuizabile de îmbogățire pentru bancherii și fabricanții jidani.

O enumerare foarte succintă și puțin pretențioasă, cum o vedeți! Fiindcă, dacă ar fi trebuit să ținem seama ceva mai mult de unele exigențe de documentare, ar fi trebuit să înșirui aci, cel puțin douăzeci de motive, extrem de importante, cum ar fi de exemplu și acesta: **„toate războaiele sunt ațâțate numai pentru creștini. Intr'adevăr, în vreme ce nașterile la creștini sunt aproape desființate pe întreaga durată a războiului** (procesul de procreație este suspendat, tot ce este valid fiind pe front) **moartea seceră enorm, cu nemiluita, milioane de vieți tot numai dintre creștini. Popoarele creștine înregistrează astfel goluri sensibile, cari nu pot fi umplute decenii de-arândul. Aceasta fără să mai vorbim de „capacitatea" de procreație a individului, reîntors acasă, de pe front, cu sănătatea zdruncinată de încercările războiului. In schimb însă JIDANII, la adăpost de rigorile frontului, de unde se eschivează în massă, POT SA ADAUGE IN LINIȘTE ȘI CONSTANT, SPORUL DE POPULAȚIE LA NEAMUL SCELERAT AL IUDEI.**

Dela război la revoluția mondială

Fără îndoială că toate imperativele subliniate mai sus, cari comandă Iudei să dezlănțue războiul, deși aparent disparate, tind la realizarea aceluiași obiectiv: INGENUNCHEREA LUMII CREȘTINE DE CATRE JIDANI.

Să le examinăm totuși pe rând!

Spuneam: jidanii vor războiul, fiindcă numai printr'un război se poate ajunge la dezlănțuirea revoluției mondiale bolșevice.

I se pare cuiva curioasă, neverosimilă, această afirmație?

Să ne oprim o clipă!

Kominternul se svârcolește de aproape 2 decenii să incendieze Europa, printr'o revoluție mondială comunistă. Toate tentativele dezlănțuite din infernul roșu: în Ungaria, în Germania în Țările Baltice, în Extremul Orient, au eșuat însă până acum. E sigur că și în Spania, ultima încercare bolșevică va fi lichidată. Prin urmare cu toate imensele jertfe materiale la cari a fost constrâns nefericitul popor rus, rublele sovietice nu și-au atins țelul. Revoluția mondială este, prin urmare, exclusă în timpe de pace.

Atunci în mod fatal, se impune alternativa a doua: RAZBOIUL. Și cu mai mulți, cu infiniți, sorți de izbândă. Socoteala bestiilor iudeo-comuniste nu este deloc greșită. Ce altceva înseamnă războiul, dacă nu dezastru material și pustiire sufletească? Pe durerea, pe rănile adânci lăsate de război, în carnea și în inima popoarelor creștine, se va putea grefa mai ușor bolșevismul. Revoluția mondială comunistă, prăbușirea ideii naționale și creștine, va fi chestie numai de o scânteie, scăpărată într'o atmosferă de benzină. Mai ales că bolșevismul va rămâne singur pe poziție; dușmanul lui de moarte, singura piedică reală în calea anarhiei roșii: TINERETUL NAȚIONALIST EROIC, urmând să doarmă, după un război, în gropile comune de pe câmpiile de luptă sau în cimitirele noastre de război.

Am sau nu atunci dreptul să spun că jidanii vor războiul? Mă rog, ce este Kominternul? Cine sunt aceia cari vor cu orice preț să deslănțuie revoluția comunistă mondială?

Răspund: JIDANII! Jidanii reprezintă, nu numai în paradisul bolșevic, dar pretutindeni, în întreaga Europă: 90% din tot ceiace este anarhie comunistă!

DIVERSIUNE DELA ANTISEMITISM

Să mergem însă mai departe. Spuneam că: numai un război între popoarele creștine ale Europei poate să realizeze o diversiune dela antisemitism.

Afirmația aceasta mi se pare cum nu se poate mai logică și mai clară. Intr'adevăr azi întreaga Europă este prinsă de frigurile ideii naționale. Se remarcă deasemeni în toate părțile o massivă reintoarcere a popoarelor la altarele creștine. Sângele care s'a vărsat în Spania și mai ales ororile pe cari bolșevicii le-au săvârșit acolo împotriva Bisericii lui Hristos, au produs o adâncă reacțiune în suflete.

Dar naționalismul înseamnă azi, pretutindeni, ANTIJUDAISM. Jidanii au început să fie odioși până și în Anglia, țara de clasică toleranță față de semiți. In Franța, antisemitismul, cu toate că la guvern e un jidan și poate tocmai pentru aceasta, devine stare de suflet din ce în ce mai unanimă. In fine, toată lumea creștină, chiar acolo unde reacțiunea ideii naționale nu este provocată, ca la noi, de năvala în massă a jidanilor și de obraznicul lor monopol asupra vieții economice, își dă seama că cine a tras cu mitraliera în obrazul lui Hristos în Spania au fost numai jidanii, a fost numai răzbunarea lui Izrael împotriva Mântuitorului lumii.

Antisemitismul a început, în consecință, nu să îngrijoreze, ci să înspăimânte pe jidani. In zece ani de fervoare antisemită, de azi înainte, jidanii vor fi pretutindeni demascați, pierzând toate pozițiile de intoleranță stăpânire în care s'au retranșat.

Și-atunci se impune o zăgăzuire cu orice preț a spiritualității antisemite, în plină, în formidabilă ascensiune. Cu mijloacele întrebuințate până acum de jidani, pentru morfinizarea goimilor, nu se mai poate însă lucra satisfăcător. Insăși corupția, arma supremă de luptă a lui Izrael, nu mai dă rezultatele excelente de odinioară.

O singură cale rămâne deschisă, cu largi perspective. Intr'un singur fel se poate ajunge la o diversiune compactă, decisivă, dela antisemitism: RAZBOIUL. Incăerate într'un nou măcel, toate popoarele creștine vor pune mâna pe arme, se vor ucide între ele și vor lăsa dracului antisemitismul. Pe ruinele războiului, corbii lui Izrael vor avea apoi să hotărască ultimul act al tragediei lumii creștine: PRABUȘIREA EI.

Imperiul lui Izrael

Și-atunci va interveni comandamentul Talmudului: **„toate popoarele goimilor vor trebui să se târască la picioarele lui Izrael. Un singur imperiu va rămâne în lume: acela al stăpânirii exclusive și al strălucirii tronului poporului ales de Iehova să hotărască de soarta pământului. Fiindcă numai ai lui Izrael sunt oameni. Ceilalți — goimii — nu sunt decât PORCI.**

(Talmud. Cap. IV. A. W. 17).

Peste o lume creștină decimată numericește, ruinată materialmente și destrămată sufletește de război, imperiul lui Izrael va deveni o fatalitate inexorabilă. Și cu drept cuvânt. Imperiul lui Izrael nu e conceput ca o entitate teritorială, ci ca o stăpânire intolerantă asupra sufletelor și izvoarelor de viață materială de pe întreg globul. Aurul de pe toată suprafața pământului este chiar de azi aproape în întregime în mâna jidanilor. Mijloacele de îndrumare și de conformare a sufletului creștin — cum este de exemplu presa — deasemenea sunt în stăpânirea lor. Vă puteți imagina ce va fi după un nou război mondial, care va incendia Europa exclusiv în favoarea jidanilor...

Un nou război va profita materialmente exclusiv jidanilor. De aceia au și interesul să-l dezlănțue. Iată să ne lămurim mai bine:

Mai întâi: cu ce se face un război?

Desigur cu oameni, cu trupe, cu sacrificiul a milioane de vieți tinere de luptători.

Numai cu vieți însă? Nu. Și cu cheltueli enorme. Adeseori tocmai tările cari întreține războaie, chiar cele învingătoare, nu ies numai cu toată averea lor cheltuită, dar și cu datorii pe zeci de ani în viitor.

Pe lângă trupe un război are nevoie de:

ARMAMENT: tunuri, puști, mitraliere, tancuri, obuze, cartușe, vase de război, avioane, mine, gaze etc.;

ECHIPAMENT: îmbrăcăminte pentru zeci de milioane de soldați, rufărie, în aceiaș cantitate enormă, încălțăminte, etc.;

ALIMENTAȚIE: pâine, carne, paste făinoase, conserve etc., pentru acelaș număr de zeci de milioane de vieți.

In afară de aceasta, material de toate felurile, fie pentru fortificații, fie pentru înaintarea trupelor, căi ferate, automobile, combustibil, (cărbuni și benzină) mașini și piese electrice, fier, lemn etc. pentru poduri, cai cu furajele și harnașamentul lor, etc., etc. O cheltuială imensă, cum vedeți.

In primul rând o întrebare: cine sunt principalii fabricanți de tunuri, puști, mitraliere, cartușe? Cine sunt stăpânii trusturilor de echipament și de produse alimentare? In mâinile cui, adică, sunt manufacturile de postavuri și de pânzeturi, fabricile de încălțăminte ca și acelea de produse alimentare conservate, din care toate statele își fac de pe acum depozite importante în vederea războiului?

Un studiu apărut mai de mult în „Le Franciste", asupra condițiilor în care s'a desfășurat războiul dintre 1914—18, îmi dă răspunsul nu numai la aceste întrebări, dar îmi explică și motivul pentru care jidanii asediază azi lumea prin presa lor, cu spectrul și cu panica războiului.

Din cele aproape 57 de miliarde lei aur, cât s'a cheltuit în războiul de acum 20 și ceva de ani, știți cât au intrat în buzunarele jidanilor? Iată ce scrie „Le Franciste":

„In INDUSTRIA DE ARMAMENT, jidanii au încasat din totalul sumelor cheltuite la acest capitol, de către toate statele: 62% (ȘASEZECI ȘI DOI LA SUTA).

„In „INDUSTRIA DE ECHIPAMENT (diverse manufacturi), jidanilor le revine din totalitatea sumelor cheltuite în timpul războiului: 73% (ȘAPTEZECI ȘI TREI LA SUTA).

„Iar în INDUSTRIA ALIMENTARA, aceiaș jidani au: 46% (PATRU ZECI ȘI ȘASE LA SUTA) din tot ce s'a cheltuit între 1916-18.

„Făcând totalizarea sumelor cheltuite pentru înarmarea, echipamentul și alimentarea trupelor cari s'au măcelărit între 1916—18 și ținând seama de cota proporțională cuvenită jidanilor la fiecare categorie de cheltuială, știți la ce medie generală se ajunge? La 61%! Prin urmare jidanii au fost beneficiarii vărsării de sânge creștin, de acum 20 de ani, în proporție de 61%.

Și nu este greu să vă imaginați cât de mult s'a majorat efectiv cota de beneficii pentru jidani, în înarmările febrile din ultima vreme, ale tuturor statelor europene, dacă țineți seama de faptul că — exceptând Germania hitleristă — Izrael a dobândit de douăzeci de ani încoace un ascendent extraordinar în toate domeniile.

85½% finanță jidovească

Dar mai este de subliniat o altă considerație extrem de importantă. O găsesc tot în „LE FRANCISTE". Aceia a participației finanței judaice la dansul înarmărilor europene.

Este, fără îndoială, clar pentru oricine, că fabricanții de armament, de echipament și de produse alimentare pentru armatele combatante, au nevoie de credite. Cine sunt deținătorii, exclusivi aproape, ai finanței internaționale? Răspunsul stărue pe toate buzele: JIDANII! Nu puteți bănui însă, cum nu mi-aș fi putut imagina nici eu, în ce proporții intră finanța judaică în procesul înarmărilor statelor europene.

Un tânăr economist belgian, LUCIEN REY s'a însărcinat să clarifice această enigmă, identificând atent toate casele de bancă din Europa și din Statele Unite, cari au în proprietate, în participație sau numai în supraveghere financiară, trusturile de armament, de muniții sau de materiale accesorii, ecesare armatelor de pe continentul nostru.

Pentru considerații ușor de înțeles nu pot să dau acum, în extenso, ancheta extrem de interesantă a lui LUCIEN REY. Anchetă care indică pe state, proporția participării finanței jidovești la exploatarea industriilor de armament sâu fabricelor de echipament.

Voi da însă cifra globală a aportului finanței jidovești în industria care lucrează, sub orice formă pentru înarmări. Știți cu ce procent participă jidanii la toată activitatea febrilă a statelor creștine din Europa în vederea războiului? Cu 85 jum. la sută din totalitatea creditelor cari se pun de către bănci la dispoziția uzinelor de arme, fabricilor de material de tot soiul pentru uzul armatelor, manufacturilor de echipament și trusturilor de produse alimentare conservate. 85½% dintre cari 58% reprezintă finanța jidovească de pe continent și din Anglia, iar 27½% finanța americană.

Înțelegeți acum mai ușor la ce servește panica pe care presa jidovească o răspândește în întreaga lume: VINE RAZBOIUL! Ceiace înseamnă: Goimilor înarmați-vă febril! Voi vă pregătiți de moarte și pentru triumful nostru pe ruinele voastre. Iar înarmarea voastră face să treacă în stăpânirea noastră și puținul aur pe care îl mai aveți, ca și ultima picătură de sudoare a frunții voastre.

Clar și concludent pentru ori cine.

Mai rămâne atunci în sufletul cuiva vreo nedumerire atunci când eu afirm că JIDANII și NUMAI JIDANII DORESC ȘI INCITA PE CREȘTINI LA UN NOU RAZBOI EUROPEAN?

Fără îndoială, nu! Și — reținеți — n'am vorbit decât de un singur aspect al problemei. N'am spus un cuvânt, astfel, despre odioasele manevre pe care le țese din umbră diplomația Kominternului.

Concluzia acestei pagini? N'aș vrea să fiu înțeles rău. Noi — dreapta naționalistă — nu putem să fim defetiști. Și cu atât mai puțin împotriva înarmărilor. Forța noastră armată trebue să apere drepturile sfinte ale integrității noastre naționale.

Nici o jertfă, în consecință, nu poate să fie contestată, nu numai pentru înzestrarea oștirii noastre, dar chiar pentru transformarea întregei țări în națiune armată.

DA, NAȚIUNE INARMATA! Dar nu numai din punct de vedere tehnic, ci și sufletesc, gata, adică, pentru orice examen suprem de conștiință națională.

Românii vor ști, dacă destinul le-o va cere din nou, să-și apere Patria cu ultima suflare. Trebue însă să știe să și-o apere, nu numai împotriva dușmanilor din afara hotarelor, dar și în contra mizerabilelor canalii dinlăuntru, de o mie de ori mai periculoase.

Hidra judaică trebuie demascată în toate satanicele ei uneltiri și în toată perversa ei acțiune de otrăvire a țării. In ce ne privește pe noi presa naționalistă, cred că reușim, din ce în ce mai luminos, să răspundem acestei îndatoriri naționale.

Românismul batjocorit în propria lui ţară

— Alte dovezi confirmând obrăsnicia jidovească. Dela un cap la altul ţara este asfixiată de návala lui Israel. Monopolul întregii vieţi economice în mâna jidanilor —

România se prezintă după războiul cel mare cu un desechilibru însemnat în viaţa sa economică.

Comerţul şi industria care sunt două mari baze de avuţie naţională pentru alte ţări, înainte de războiu — mai ales industria — nu erau destul de desvoltate în ţara noastră. Agricultura constitula pentru noi pivotul avuţiei naţionale.

Imediat după întregire, încep să se deschidă fabrici de tot felul, comerţul îşi extinde activitatea făcând relaţii cu toate ţările europene şi din alte continente, într'un cuvânt viaţa economică activează intens sub toate raporturile.

Ce se'ntâmplă însă? In acelaş timp întocmai ca într'o nouă Californie, încep să ne sosească mesafiri din toate părţile globului care dându-şi seama că aci se pot îmbogăţi uşor, se instalează şi uzând de toate mijloacele pun mâna încet, încet pe întreg comerţul şi industria ţării, ba chiar pe profesiile libere şi meserii.

Aceştia sunt jidanii.

Timp de 18 ani, dela Unire şi până azi ei s'au înfipt cu nerusinare în toate domeniile de activitate comercială şi industrială, încât am ajuns azi să nu mai găsim întreprindere ori cât de mică, în care jidanul să nu fie cel mai tare şi cu câştig mai mare.

Intreg comerţul ţării este acaparat de iude. Negustorii români au fost înlăturaţi peste tot de lepra galiţiană prin concurenţă neloială. Cei cari au mai rămas, deabia mai rezistă loviturilor lase ale jidanilor.

Pentru a nu fi acuzaţi că spunem fără vorbe goale, dăm drept mărturie, situaţia industriei şi comerţului din câteva oraşe din ţară. Constatările noastre cari vor fi ale întregei opinii româneşti trebue să facă să înţeleagă cel puţin în ultimul ceas pe acei cari conduc destinele ţării că situaţia aceasta nu mai poate dăinui. Nu mai putem tolera îmbogăţirea jidanilor pe spinarea noastră. Românul e muritor de foame în ţara lui în timp ce jidanii braţ la braţ cu politicianii trădători, după ce că ne sug avuţiile ne şi batjocoresc. O a doua Palestină va fi instaurată în curând dacă nu ne vom trezi.

De aceea, noi cerem de aci de la această tribună tuturor acelora cari simt încă româneşte să declare boicot economic jidanilor. Nimeni să nu mai cumpere nici un cap de ată dela jidani. Astfel vor fi siliţi să capituleze şi scoţându-i din viaţa economică va fi foarte uşor să-i înlăturăm şi din cea politică.

7 sinagogi şi 1 biserică creştină

— Com. Romaneşti-Tighina, adevărată colonie jidovească. Dela primar până la ultimul funcţionar, toţi jidani —

Vom începe arătând situaţia com. Romaneşti din jud. Tighina La o populaţie de aproape 4000 de locuitori, jidanii numără mai mult de 2000 de suflete. Comuna este condusă de primarul jidan Dorfmann, despre ale cărui isprăvi s'a scris în ziarul nostru în câteva rânduri. Primarul fiind jidan, se'nţelege dela sine că şi funcţionarii comunali sunt de aceiaşi credinţă.

Cultul este reprezentat prin 7 sinagogi jidoveşti şi numai o biserică. Până şi şcolile sunt mai multe ale jidanilor. Ei au 3 iar românesti numai una.

COMERŢUL

BACANII: Aronovici Iunchel, Goldenberg Iogan, Barat Iosif, Bron Ricia, Bron Ruhlea, Dorfman S., Galperin Berco, Goldenberg Strul, Crucevschi Rubin, Lazarovici Leiba, Levenson Iosif, Livsit Moişe, Livsit Volco, Nudelman Herş, Nocilin Zanchel, Pascari Mendel, Purer Ovşel, Buharovici Şloma, Iţcovici Avram, Iţcovici Iţic, Zabarchs Iosif, TOŢI JIDANI ŞI NICI UN ROMAN.

BRUTARI: Caţ Meer, Dascal Zisca, Goldschmidt Şloima, Orentliher Iosif, toţi jidani.

CARCIUMARI: Angorn David, Bădescu Gheorghe, *Feldman Moise,* Curaru Gh., *Eideiman Moişe, Ghertberg Ihil, Perper Zelman, Sorolovschi Nahman, Averbuh Hil, Gutman Zeidel,* Minţ Ioan, Păpuşoi D., *Halif Ţirlea, Bleher Simha.*

CEREALIŞTI: Andelman Ruvim, Averbuh Ihil, Blecher Simca, Brodschi Michel, Ceaplic Ianchel, Dorfman Motel, Furman Mihel, Ghelniş Mosco, Lando Mihel, Livac Nuhim, Novogrudschi Ihel, Oculist Idel, Oculist Mendel, Oculist Şoil, Rabinovici Fişel, Reznic Motel, Roizman Iosif, Rozenstein Gerş, Rozenstein Ihil, Rozenstein Mihel. Şrulovici Zeidel, Turianschi Zeidel, Vitenstein Nusnir, toţi jidani.

MANUFACTURA: Blanc David, Blanc Ianchel, Blanc Simha, Bron Ricia, Bron Rublea, Dak Ihil, Dorfman Motel, Feingherş Mordco, Muzicanschi Ruvin, Rapaport Haim, Roizen Froim, Rozenblat Motel, Avergun Iţic, Fridman Tudic, Lipovetchi Meer, Hait Psahia, Cleiman Mendel, toţi jidani.

COMERŢ FURAJE: Buharovici Şloima, Feinboim Leib, Ghinghis Şlioma, Livac Leiba, Livac Orşie, Rozenstein Moişe, toţi jidani.

PIELARII: Avergun Gherş, Cleiman Mendel, Deşilevici Avram, Perper Ihil.

LIBRARII: Zonis Aron.

INDUSTRIA

MORI: Iaroslavschi Avram şi Iacob.

FABRICA DE APE GAZOASE: Cogan Nutrim, Dorfman Moise, Dorfman Moidel.

FABRICI DE CARAMIZI: Schwartzman Falic.

FABRICI DE CHERESTEA: Averbuch Gutman, Ghiterman Haim.

FABRICI DE ŢIGLA: Averbuch Iţic.

MESERII

CEASORNICARI: Volmerc Iţic.

CROITORI: Dah Ihie, Feldman Moişe, Lavintman Sender, Portnoi Herş, Şvarţman Zeidel, Spighel Dudel, Tertman Hună, toţi jidani.

DOGARI: Roizen Ilioma, **Târnovenco Şt.**

FRIZERI: Poliaschi Burăh, Riz Leizer, Sofronschi Avram, Tertman Avram, toţi jidani.

GEAMGII: Bercovici Aizic, Goldiner Srul, Stoianalovschi Ianchel, Vainberg David, toţi jidani.

HOTELIERI: Feldman Şmil, Gorenstein Haim, Perjec Zelman, Vainberg Moişe, Carabetova Aculina.

MACELARI: Foighel Avram, Foighel Ruvin, Foighel Srul, Goldstein Iancu, Goldstein Zindel, Zeilic Carol, Goldstein Avram, Goldstein Iosif.

TABACARI: *Bratuhov Gheorghe,* Hamiş Leib, *Savriev Vasile.*

TAMPLARI: Bercovici Sahna, Bezler Samuil, Cernicenco Andrei, Ciobanenco Ioan, Gordier Srul, Neuman Samuil, Stecolcic Mosco, Nainberg Avram, Stecolcic David, Stecolcic Şulim, Portnoi Simha, Fux Alfred, Vainberg David.

TINICHIGII: Lemer M., Zelţer I.

VOPSITORI: Aronovici B., Giusevschi Leiba.

VITICULTORI: Berman Burăh 3 ha., Chenis Haica 2 ha., Endelman Moişe 2 ha., Oculist Mendel 6 ha.

PROFESIUNI LIBERE

AVOCAŢI, MEDICI: 6 creştini, 8 jidani.

BANCI: 1 jidovească.

FUNCŢIONARI PARTIC.: 45 jidani.

Făcând proporţia observăm că întreaga viaţă economică a acestui târg basarabean este aproape 100% în mâna jidanilor.

Minoritarii şi jidanii
stăpânesc piaţa Lugojului

Din Basarabia trecem cu desvăluirile noastre în altă provincie şi anume în Banat la Lugoj.

Dezastrul pe care l-am văzut la Românesti-Tighina, continuă şi aci, cu deosebirea numai că jidanii sunt mai puţini sau cât minoritarii dar în aşa fel încât tot ei sunt în majoritate.

Iată — nu complectă, căci vom reveni — cum se prezintă viaţa economică a Lugojului:

COMERTUL

R. Mactin, manufact. minorit.; Catin F. ziare, timbre, rom.; N. STANCIU, săpunărie, rom.; Ig. Grosz, sticlărie, jid.; P. Iozsika, frizer. min.;

I. IACOBESCU, croitor, rom.; D. IANOVICI, mixt. rom.; D. Ţăranu, libr. tip. rom.; F. Osaky, perier. min.; BANCA COMERŢULUI, rom.

Gariffel Franz, min.; Rekasy, un.: ENESCA I., blănar, rom.; C. DANCIU, libr. tipogr., rom.; BANCA AGRARA, rom.

Wagner, min.; V. DRAGOMIR, coloniale, rom.; „Ideal" măruntisuri, jidan; Stern, măruntişuri jidan; Hegesy, giuvaergiu, jidan; Frilander, manuf. jidan.

Farm. Sf. Maria, jidan; A. Fleischauer, min.; Broderie, min. Kasz si Metzcurat, min.; GH. BERCEA, rom.; A. Holazec, manuf., jidan; „La Papagal", manuf., jidan.

Kocnprobst, frizer, min.; Pielăria Lugoiană, min.; Sf. GHEORGHE, farm., rom.; D. CHITA, manuf., rom.; AUREL POPESCU, coloniale, rom.: BANCA CARAS-Severinului, rom.; Szabo Schwartz, jidan; IULIU ILCA, dep. sare, rom.

„Colorit", culori, jidan: Sigh. Pick, fotogr., jidan; „Mercur", jidan: ILEANA BARBU, rom.; CONST. LUCA, jidan; GH. MIHOC, rest., rom.

„La Cocostâre", manuf., jidan; „Dermata", ghete, jidan; Plk, „manuf." jidan; C. Barth, fierărie, min.; Rom. Kolind, dep. zahăr, jidan; GR. IOVANESCU, măcelar, rom.; „Dorhelm", manstofe, jidan.

B. Klein, manuf., jidan.; „ALBINA" bancă s. a. rom.; A. Deutsch, blănărie, jidan. I. Torok, sticlărie, jid.; S. Popper, manuf. m'n.; Muhoş C., optician, min.; I. Stor, ghete, min.

A. Holzer, manuf., jidan: D. Spitzer, manuf. jidan: I. BANCU, coloniale, rom.: Gr. Deutsch, manuf., jidan; Alex. Epstein, manuf., jidan.

Wilhelm Huszar, haine, jidan; „Elvetia", ceasornicărie, jidan; Schultz, pielărie, jidan; Rozensweig şi Gudag, succ., jidan; „LIBR. DIECEZANA", rom.

„BODEGA", rom.; A. Haberhern, fierărie, min.; Tuerki et Com., manuf., jidan; C. RUSALIN, măcelar, rom.; Cofetăria „Szidon", jidan; I. Kohn, manuf. jidan; N. Haberwerrn, fierărie jidan: Wuicze et comp., manuf., min.-jidan; Kern I., manuf. jidan.

ŞI CONCURENTA NELOIALA

Asta e cea mai bună dovadă de tendinta jidanilor de a acanara cât mai mult, locurile din centru, deci de câştig mai bun, înlăturând pe români. Aceştia — românii — cu timpul vor să ajungă să nu mai existe deloc. Şi să nu fie de mirare, căci şi acei cari mai sunt azi printre jidani, sunt supuşi la o concurenţă neloială, ceeace îi face să nu prospere de loc.

Ţara Făgăraşului în ghiarele lui Iuda

Jidovii au reuşit să robească economiceşte pe negustorii români din Ţara Oltului

In trecutul ei, Ţara Făgăraşului avea o mândrie, aceia de a fi locuită şi stăpânită în întregime numai de români. Dar politica criminală a guvernului maghiar, pentru a desnaţionaliza pe viguroşii valachi din Ţara Oltului şi pentru a-i stăpâni şi a-i robi economiceşte, a aşezat în istoricul orăşel al Făgăraşului pe reprezentanţii neamului jidovesc, urmaşi odioşi ai trădătorului Iuda. Aceste lepre puchinoase s'au înmulţit în mod îngrozitor şi în scurt timp au reuşit să robească economiceşte pe muncitorul ţăran oltean, urmaş al vechilor boieri ai Ţării Făgăraşului cari au preferat sărăcia şi asuprirea regimului maghiar, decât să-şi trădeze neamul.

COMERTUL

MANUFACTURĂ: **Jidani:** Edmond Waro, Jacob Gewölb, văduva Feissig, H. Gewölb, O. Mendel, M. Gewölb, Broşe Gewölb, salon de pălării şi Heinrich Hirschfeld.

Minoritari: I. Novak care nu ştie încă nici o boabă românește, face dese călătorii la Budapesta şi primeşte mereu oaspeţi de acolo, H. Fögel, Numan Ida, salon de broderie, Hörn H.

Români: Ioan Grecu şi Nicolae Sfaghi, care spre ruşinea lui are numai personal străin.

In total: jidani 9, minoritari 4, români 2.

MAGAZINE DE HAINE ŞI INCĂLŢĂMINTE: **Jidani:** Fraţii Neuman şi văduva Neuman.

Minoritari: Iohan Schmit.

In total: jidani 2, minoritari 1, nici un român.

COLONIALE ŞI DELICATESE: **Jidani:** Andor Havaş, Leopold Thierfeld (firmă din care trăesc vreo cinci familii de jidani, unul din ei e membru în comisia interimară a oraşului), Heinrich Schul, Cohn Iţic.

Minoritari: I. Iaros, Max Weinrich, N. Borsay, P. Izsaky, I. Nehrer, Kaszony Dénes, Waczeg Arnold.

Români: Nicolae Lulu.

In total: jidani 4, minoritari 7, români 1.

CARCIUMĂ ŞI BĂCANIE: **Jidani:** Havaş Schönberger, H. Licht, I. Löbel, văduva Schul, care are cea mai ordinară şi mai infectă dugheană din Făgăraş, Herş Neuman, văduva Halbreich, Orenştein Manole, I. Grünfeld, Kestembaum I. Neuman.

Români: Gheorghe Popa, Ioan Cerghit, Gheorghe Ciocăneală, Chirilă Blehuţiu, Gheorghe Cădărar şi Pătruţ Teneghea.

In total: jidani 12 şi români 6.

MAGAZINE DE FIER ŞI DEPOZITE DE MAŞINI AGRICOLE. — Jidani: *Leopold Theinfeld.*

Minoritari: *Daniel Hauplet, Richard König.*

In total: *jidani 1, minoritari 2, nici un român.*

RESTAURANTE. — Jidani: *Seeman, Löbel, Orenştein care are obrăsnicia să se numească cu dela sine putere Orăşteanu şi cu durere, trebue să o spunem că-i localul de predilecţie al lumii intelectuale româneşti.*

Minoritari: *Horvat, Gross, Noldi Wolf.*

Români: *Grigore Cazan, Nistor Zorca, Costea Gheorghe, Taflan Romul, Dumitru Bozdog, Bălaş Vasile şi Vincenţiu Zăgan.*

In total: *jidani 3, minoritari 3, români 7.*

DEPOZITE DE BAUTURI SPIRTOASE. — Jidani: *Carol Mozeş, Firma Czel, condusă de jidanul Iszaki.*

Minoritari: *E. Wolf.*

In total: *jidani 2, minoritari 1, români 0.*

DROGHERII ŞI PARFUMERII: Jidani: *H. Hirschfeld şi Rotschild dela cari cumpără spre ruşinea lor toate doamnele elitei făgărăşene.*

LIBRARII.—Jidani: *David Theirfeld.*

Români: *Ioan Haţieganu şi Ioan Lazăr.*

CEASORNICARI ŞI BIJUTIERI: Jidani: *Wascenska, Salomon, Gewölb, Wily Deutsch.*

Minoritari: *Eugen Hinz.*

Român: *Zăvoianu.*

In total: *jidani 4, minoritari 1, români 1.*

TOTAL GENERAL: jidani 44, minoritari 23, români 19.

Calculat pe procente jidanii sunt 56 la sută, minoritarii 24 la sută, românii 20 la sută. Nu mai vorbim de meserii unde elementul românesc abia ajunge la 5 la sută.

Batjocora muncii naţionale în Bucovina

Jidanii au lefuri de zeci de mii pe lună, stăpânesc întreaga industrie bucovineană. Românii salariaţi cu 30-50 lei pe zi

După aproape două decenii dela unire există încă în Bucovina, spre ruşinea noastră, unele mari întreprinderi particulare, al căror corp de salariaţi nu cuprinde nici un român.

Datorită anchetei întreprinsă de ziarul nostru, cu privire la procentajul elementelor etnice în întreprinderile româneşti, suntem azi în măsură de a arăta cu date concrete şi palpabile grozava realitate: inexistenţa Românilor în întreprinderile economice din Bucovina.

INDUSTRIILE DIN BUCOVINA

Cea mai veche, cea mai extinsă şi od nioară cea mai înfloritoare industrie bucovineană este industria forestieră, care acum câtiva ani enumera 192 mari stabilimente industriale cu 305 gatere, şi 50 ferestraie mici cu aproape 100 gatere, redusă astăzi din cauza crizei economice la 180 fabrici de cherestea, dintre care 170 sunt în mâinile jidanilor, iar 20 ale câtorva cooperative româneşti şi a Fondului bisericesc. Aceste întreprinderi forestiere întrebuinţează peste 10.000 lucrători şi un contingent de 400 funcţionari jidani.

Actualmente cea mai desvoltată industrie în Bucovina este cea textilă. Acum câtiva ani au luat fiinţă în localitate câteva fabrici mici cari încetul cu încetul s'au transformat în adevărate mari industrii textile. Astăzi funcţionează 37 întreprinderi mari textile cu 800 de războaie întrebuinţând peste 6000 lucrători manuali dintre cari numai 8 la sută sunt români. Proprietarii acestor fabrici textile, după cum se poate vedea din următoarea statistică, sunt cu toţii străini.

1) Fabrica „POSTAVARIA ROMANA" S. A. Acţionari: Volinschi, supus polon, Jaques Liebermann, jidan polon, Hlibnikian, armean. Are 110 războaie de ţesut, întreg personalul administrativ şi tehnic compus din cetăteni străini.

2) „INTEX" S. A., acţionari: Max Krauthammer, Josef Surkes, Gaster Resch şi Jesiu Gold, toţi jidani poloni. 150 războaie de ţesut, personalul administrativ şi personalul tehnic străin; lucrători manuali 75% jidani, 20% ucraineni şi 5% români.

3) „TEXTROM" S. A. Acţionari: Jaques Liebermann, Vitold Liebermann, Volinschi, evrei poloni; personalul administrativ complet jidovesc.

4) ZUCHER & Co., s. c. g. l. Proprietari: Zucker şi Brender, jidani. 50 războaie de ţesut; personalul tehnic 30% ruteni şi 70% jidani.

5) BLUMENREICH & Co. s. i. n. c., proprietari: Blumenreich şi Engler, jidani, 30 războaie de ţesut mecanice, personalul tehnic jidovesc.

6) „UNIVERSALA" s. i. n. c. Proprietari fraţii Goldenberg, jidani. 16 războaie de ţesut, personalul tehnic jidovesc.

7) MARCUS GOLD, s. i. n. c. Proprietar: Marcus Gold, evreu polon. 30 războaie de ţesut, personalul tehnic şi lucrătorii jidani.

8) DAVID ROSENBERG, s. i. n. c. Proprietar: David Rosenberg, jidan polon. 11 războaie de ţesut, personalul tehnic şi lucrătorii jidani.

9) FABRICA LERNER, s. i. n. c. Proprietari fraţii Lerner şi Budabin, jidani poloni, 38 războaie de ţesut, personalul tehnic, administrativ şi lucrătorii complet jidani.

10) „PLUŞUL" s. i. n. c. Proprietari: Grossmann şi Haffner, jidani. 8 războaie de ţesut, personalul administrativ şi tehnic jidovesc.

11) Dr. HAIN & Co., s. i. n. c. Proprietar dr. Hain, jidan. 54 războaie de ţesut. Personalul tehnic administrativ şi lucrătorii manuali minoritari şi jidani.

12) „ANCORA", proprietar S. Blumenreich, jidan polon.

13) „ATLAS", proprietar R. Peisach, jidan polon.

14) „GLORIA ROMANA", proprietar S. Rudich, jidan.

15) FABRICA DE BASMALE, propr. S. Rosenberg, jidan polon.

16) ŢESATORIA CASNICA, propr. S. Neuman, jidan.

17) ŢESATORIA MECANICA, propr. M. Gold, jidan polon.

18) „TEXTICA", propr. I. Idelsohn, jidan polon, etc., etc.

FABRICI DE ZAHAR

In această regiune sunt cele mai multe fabrici de zahăr, 5 la număr, ai căror funcţionari sunt 99% străini. Directorul fabricei de zahăr din Jucica, Lujeni şi Crisciatec este A. Szcepkir, plătit cu un salar de 29.531 lei lunar, pe lângă care mai primeşte: locuinţă, lum nat, încălzit, zahăr, telefon şi automobil. Afară de aceasta primeşte încă o bonificaţie de 1.000.000 lei pe an şi câte 5 bani de fiecare kg. de zahăr fabricat, ceeace face alte 5-7 milioane anual.

Personalul administrativ al *fabricei Jucica* este compus din: I. Krämer, jidan, secretar, 8100 lei salar lunar; B. Goeller, jidan, şeful secţiei plantatorilor 8100 lei; I. Schneyer, jidan, funcţionar lei 7200; S. Körner, jidan, 8100 lei; D. Bronştein, jidan polon, inginer-chimist lei 8100; A. Brettfeld, jidan, 15.000 lei; E. Fekler, jidan, lei 5400; E. Ekstein, jidan, 5000 lei; I. Schapira, jidan, 4612 lei; E. Gatkiewicz, polon lei 9113; H. Jarkowicz, polon, lei 9000; F. Zahorski, polon, lei 8000; A. Ladowski, rus, 8100 lei; P. Koneck', polon, lei 6750; I. Sobotkiewicz lei 7000 şi E. Frunzetti, român, lei 4500. Dintre aceştia numai unicul Frunzetti este român, ceilalţi abia ştiu să rupă câte o vorbă, două schimonosite în limba ţării.

La fabrica din Lujeni: *L. Passek,* jidan, subdirector lei 15.187 lunar; L. Schächter, jidan, 9113 lei şi S. Wurmbrand, jidan, lei 6750.

La fabrica din Crişciatec: *I. Spektor, jidan, ing. chimist, 14.755 lei; H. Metsch, jidan, lei 10.000; G. Colchmann, jidan, lei 10.000; A. Kohler, jidar, lei 6750 lei. A. Gartner, jidan, lei 6750; B. Sawiczeweski, polon 6750 lei; M Pahalow, ucrainean lei 5620; Ehrenkranz, jidan, lei 6750; K. Dikmann jidan, lei 6520; I. Kronblu, jidan, lei 6550; Z. Kowalewski lei 6750, polon; Smereczunski, fost jandarm, om de încredere al căldului Fischer, lei 5625.*

La fabrica de zahăr Iţcani, jud. Suceava; *Director Al. Tillemman, rus, salariul lunar 37.000; dir. tehn. A. Horowitz, jidan, salar lunar lei 15.000; director administrativ Katz, jidan, salar 16.000; N. Roschdof, jidan, lei 7.000; Berger, jidan, 8000 lei, Rosentover, jidan, lei 8.000; Berariu, lei 7.000; Huber, jidan, 3000 lei; Kărciner, jidan, lei 4500; Manea, lei 3000; Rubin, jidan, lei 3000;*

Industria sticlei

Singura fabrică de sticlă în Bucovina este cea dela Putna, proprietatea jidanului Fischer, care întrebuinţează 478 lucrători jidani. Intreg personalul administrativ şi tehnic minoritar şi jidovesc.

Din 7 fabrici de bere, cari funcţionau în trecut au rămas în funcţie numai 5 şi anume: una în Cernăuţi, una la Hotin, una Siret, una Rădăuţi, toate cinci jidăneşti, celelalte întrând în cartel au încetat lucrul.

ALTE INTREPRINDERI

Numărul întreprinderilor mari industriale şi comerciale se cifrează la 374, dintre cari 367 sunt jidăneşti şi numai 7 româneşti. Ele întrebuinţează la lucru 597 băieţi şi 483 fete între 14-18 ani, 10.955 bărbaţi şi 7818 femei peste 18 ani, în total 19.803 lucrători la lucru de zi şi 2341 lucrători la lucru de noapte, ceeace face în total 22.194 lucrători, dintre cari 88% sunt minoritari.

Deasemeni mai sunt 1249 ateliere mici, croitori, cismării, fierării, lăcătuşerii, tinichigerii etc. cu un număr de 1675 lucrători, dintre cari 95% sunt jidani.

Patronii îşi conduc industriile singur, servindu-se de rudele lor şi în rare cazuri de personal angajat, susţinând că astfel de posturi fiind de încredere, nu pot fi încredinţate oricui şi cu toate că-i costă străinii prea mult, totuşi sunt preferaţi. Muncitorii simpli sunt angajaţi dintre indigeni, dintre cari se găsesc îndeajuns.

Invăţământul profesional. In regiunea noastră funcţionează numai 8 şcoli de ucenici, în cari urmează cusurile 709 elevi şi 237 eleve. In oraşul Cernăuţi funcţionează 3 şcoli de stat şi două particulare ale societăţii jidoveşti „Morgenroit" în care nu sunt primiţi creştinii.

Salarizarea lucrătorilor variază pentru femei între 15-30 lei pe zi, iar pentru bărbaţi între 30-60 lei zilnic. Stabilirea salarizării, în ziua de azi nu mai este urmarea unei convenţii discutate de părţi, ci în majoritatea cazurilor este voinţa impusă de întreprindere, care profitând de plusul de braţe dipsonibile speculează împrejurarea în folosul ei şi impune salarile ce vrea, iar lucrătorii sunt siliţi să accepte numai pentru a câştiga ceva.

Salarile variază foarte mult nu numai dela localitate la localitate, ci chiar dela întreprindere la întreprindere. Azi a ajuns ca un lucrător la fabrica de cherestea să fie plătit cu 2-4 lei pe oră, iar un specialist cu 4-5 lei pe oră. In mare parte se lucrează cu acordul, în care caz lucrătorii câştigă şi mai puţin.

GRIPA

o puteţi preveni luând zilnic până la 3 tablete de Togal

Dacă GRIPAT vă veţi vindeca repede şi sigur întrebuinţând

Togal

medicamentul cu acţiune antinevralgică şi BACTERICIDĂ RECUNOSCUTĂ.

Togal-ul distruge şi totodată elimină otrăvurile gripei (răceli), graţie compoziţiei sale specifice.

Tratamentul cu Togal urmat în mod regulat vă fereşte de recidivele boalei

Intrebaţi şi pe medicul Dv. La Farmacii şi Droguerii. Produs elveţian.

Lei 12,— Lei 52,— Lei 130,—

Aspecte, Insemne, Comentarii

Fundaţia

— *Culturală regală* „Principele Carol", *in dorinţa ca Muzeul Satului Românesc dela Şosea să poată fi vizitat de cât mai mult public. a luat hotărârea ca dela 27 Ianuarie 1937, să se ridice taxa de intrare, vizitarea muzeului făcându-se în modul acesta gratuit.*

Afacerea Kubinsky

— piesa care a constituit clou-ul stagiunei trecute şi marele succes al lui ION IANCOVESCU, se reia mâinc seară la TEATRUL MODERN.

Piesa este povestea de isbândă a unui oarecare Wissinger din al cărui efort şi viziune se nasc marile întreprinderi Kubinsky. Undeva la Florisdorf...

O piesă nouă, cu entuziasm şi duioşie, pe care IANCOVESCU a înscris-o printre marile sale izbânzi.

La TEATRUL MODERN piesa va fi reprezentată într'o distribuţie nouă din care fac parte: Ionel Ţăranu, Romeo Lăzărescu, I. Niculescu-Brună, I. Theodoru, Ion Pella, George Atanasiu, Mircea Constantinescu, G. Şerbănescu şi Cella Marion.

Spectacole

TEATRE

OPERA ROMANA: mat. Traviata, seara: Trubadurul.
TEATRUL NAŢIONAL: Victoria Regina.
TEATRUL REGINA MARIA: De ziua nevesti-mi.
TEATRUL COMEDIA: Poveste de iubire.
TEATRUL MODERN: 9000 franci recompensă.
TEATRUL VESEL: Călugărul din vechiul schit.
TEATRUL LIGII CULTURALE: Cadavrul viu.
TEATRUL ALHAMBRA: Marea ducesă de Alhambra.
TEATRUL EFORIA VOX: Floarea din Haw. i.

CINEMATOGRAFE CONDUSE DE CREŞTINI

CAPITOL: Marchizul de St. Evremont.
ARO: Clasa 8-a.
ROXY: Marchizul de St. Evremnot.
FEMINA: A doua tinereţe cu Ruth Chatterton şi Walter Huston şi completare colorată.
A. R. P. A.: Agentul special cu George Brent şi gruparea artistică Bonzo.
FORUM: Extravagantul Mr. Deeds şi Romanul unei minore.
MANON: Carnavalul din Veneţia şi Cântecul iubirii noastre.
OMNIA: Spanioliţa. Desfiguratul şi Marea ducesă de... caramba.
TRIANON: Noaptea fericirii şi completare: reportaj senzaţional.
FRANKLIN (Ateneul Român): Taras Bulba şi Cobra tango.
CITY: Infamia şi Eu şi Impărăteasa.
DARLY: Ingerul alb şi Tinereţea unei regine.
MARCONI: Boccacio. Diavolul alb şi revistă.
MODEL: Săraca fetiţă bogată şi Bestia din Bomeo.
BARCELONA: 15 ore în văzduh şi Codrul secret.
CENTRAL (calea 13 Septembrie): Extraordinarul Joe; Tragedia cocert de dimineaţă (discuri).
7.30. Inchiderea emisiunii.
13. Ora. Culturale. Sport. Cota apei Dunării.
13.10. Concert de prânz. Muzică distractivă (discuri).
14.10. Radio jurnal. Ora. Mersul vremii. Bursa. Ştiri interne şi externe.
14.40. Muzică variată (discuri).
15. Ultimele ştiri.
18. Lectură.
18.15. Concert de după amiază.
19. Ora. Mersul vremii. Actualităţi.
19.10. Continuarea concertului.
20. Bogăţii asvârlite la gunoi de ing. Cristea Niculescu.
20.20. Concert în re major de Beethoven.
21.10. Pomenirea lui Macarie Psaltul de prof. Nae Popescu.
21.25. Muzică de cameră. Quartetul „Metzner" (B. Metzner, vioara I-a; D. Botez, vioara II-a; Apostolescu, violă şi I. Boniş, violoncel).
22.05. Cărţi şi Reviste.
22.10. D-na Margareta Kozen (canto).
22.30. Radio jurnal. Sport.
22.45. Concert nocturn al orchestrei Grigoraş Dinicu, retransmis de la restaurantul Continental.
23.45. Jurnalul pentru străinătate în limba franceză şi germană.
23.55. Ultimele ştiri.

Radio

DUMINICA, 31 IANUARIE 1937
13.40: Ora. Culturale. Sport, Cota Dunării.
12.30: Concert de prânz — Orchestra Grigoraş Dinicu.
14.10: Radio jurnal: Ora, Mersul vremii. Ştiri interne şi externe.
14.25: ORA VESELA: „Inghetată... muzicală". — schetch umoristico-muzical de Stroe şi Vasilache.
14.40: Continuarea concertului.
ORA SATULUI
15: Teatru sătesc: Piata birului, de Victor Ion Popa.
15.20: Muzică populară — Gh. Iliuţă (saxofon şi clarinet) şi Taraful Ioniţă Bădiţă.
18: Conştiinţa fiscală (II) de C. Tăutu, insp. general financiar.
18.15: Concert de după amiază — Orchestra de salon Radio, dirij. de Ion Ghica.
19: Ora. Mersul vremii.
19.03: Răspunsuri tehnice.
19.20: Continuarea concertului.
20.05: Ora Naţiunii: prof. C. Rădulescu-Motru.
20.15: Concertul Coralei Municipiului Bucureşti, cond. de Şt. Mureşeanu.
21: Două mari figuri de sburători dispăruţi de comandor aviator Andrei Popovici
23.15: Muzică de dans (discuri).
23.55: Ultimele ştiri.

LUNI, 1 FEBRUARIE 1937
6.30. Deschiderea emisiunii. Gimnastică ritmică. Radio jurnal. Con-

Aspectele mizeriei româneşti

— Problema jidanilor şi-a ţiganilor. Geografia mizeriei naţionale. Nu moare nimeni de foame... dar 90% din populaţia ţării trăieşte în suferinţă —

de N. CREVEDIA

S'a iscat dela o vreme în presă o discuţie în jurul mizeriei noastre naţionale.

Intr'un articol apărut zilele acestea, ne dam şi noi cu părerea asupra acestei probleme care sare tuturora în ochi, dar pe care, dintr'un fel de ciocoism comod şi miopie socială, nu ne place să o vedem şi s'o luăm de coarne cu toată seriozitatea.

La noi, ca şi aiurea, există mizerie. Foarte multă mizerie. Şi nenorocirea e că ea este aşa de inegal distribuită, încât nu poţi întocmi o hartă a ei.

Ce este, în definitiv, mizeria?

Ea înseamnă, desigur, înainte de toate, lipsă. Ne referim la lipsurile MATERIALE ale populaţiunii. Căci mizeria mai înseamnă şi acel standard de viaţă scăzut, acea existenţă pe sponci, cum se spune pe româneşte. Mizeria înseamnă nu numai lipsa pâinii zilnice de pe masă. Acea pâine pe care unii ţărani nu o mănâncă decât sub formă de anaforă. Mizerie înseamnă şi atunci când ai această pâine, dar o mănânci numai cu ceapă; mizerie înseamnă haina lustruită a funcţionarului şi cei 1500 lei pe lună ai învăţătorului. Ea, însfârşit, este echivalentul acelei expresii româneşti şi care sună aşa de plastic: SARACIE LUCIE...

MIZERIA ESTE UNIVERSALĂ!

Nu este, credem, lipsit de interes să facem câteva comparaţii între mizeria noastră românească şi cea care bântuie cumplit şi în celelalte ţări. Cu excepţiunea Rusiei şi a altor câteva puţine state europene, am avut fericirea să luăm contact la faţa locului cu felul de viaţă pe care-l duc locuitorii acestor ţări. Iată, de exemplu, în Ungaria, ţăranul încă neimproprietărit, trăieşte rău. In Austria, sfărâmarea imperiului bicefal a creat, între altele, şi o crâncenă situaţiune economică. In Austria, locuitorii oraşelor mai ales o duc foarte greu. In Germania, tot tratatele de pace au creat celor 60 milioane de locuitori, un marasm economic din care Reichul nu va căuta să iasă decât prin declanşarea armelor. In Germania *„Arbeitsdienst"* este o admirabilă organizaţie de... cerşetorie oficială. Din Italia, cum remarcam deunăzi, cu toate măsurile riguroase ale regimului, cerşetoria nu a fost încă stârpită. Războiul din Etiopia — după însăşi mărturisirea Ducelui — nu a fost altceva decât disperarea economică a Italiei, în stare de explozie. In ziare, citim zilnic statist cile şomajului în Anglia, meetingurile lor de protest şi, nu de mult, dacă vă mai amintiţi, nesfârşite convoiuri de oameni flămânzi împresurau Londra. America nu mai e pentru nimeni o Ţară a Făgăduinţei. Şi acolo bântuie îngrozitor foamea şi d. Roosevelt, dacă aţi băgat de seamă, preconizează măsuri faraonice pentru remedierea crizei. O ţărănime în sapă de lemn, o muncitorime prost retribuită şi înebunită de marxism pe deoparte; pe de altă parte, un cler abject, o nobilime rapace şi amintirea urâtă a domniei lui Alphonse XIII — au dus la războiul din Spania. In Rusia, comerţul şi distribuţia de stat abia pot să întreţină zilele negre ale celor 160 milioane de supuşi. Regimul cartelei este prin definiţie un regim de mizerie. Şi aşa mai departe...

Şi Franţa are şomaj şi ţările Nordului; maşinismul excesiv a făcut pretutindeni inutili pe o parte dintre oameni.

în statul nostru majoritar, trăim mult mai rău decât minoritarii. Mizeria evreească, acolo unde este, e numai o mizerie.... o mizerie în care se complac, o mizerie ca o natură a lor proprie, o mizerie morală. In Ardeal, ungurii deţin o mare parte din sursele economice, ei nu cerşesc... „din poartă'n poartă", ca Românii noştri pe vremuri. Nemţii şi Saşii au temeiuri de viaţă solide, înşişi ţăranii lor trăesc ca nişte boeri.

MUNCITORIMEA

noastră stă în penultima treaptă a mizeriei. Periferia despre care vorbiam mai sus e locuită în bună parte de muncitorimea fabricilor.

Muncitorul român e în prima, cel mult în a doua generaţie de viaţă orăşenească. Lucrătorul român e încă un ţăran în toată structura lui sufletească. Nici gospodăria lui nu se deosebeşte prea mult de aceea a ţăranului. Locuinţele muncitorilor noştri sunt, în multe cazuri, chiar mai deplorabile decât ale sătenilor. Căci dacă plugarul, dela sfântul Gheorghe până toamna doarme pe prispă ori pe câmp, în toată libertatea, ca păsările şi ca sălbăticiunile, locuinţa proletarului român dela oraş nu are nici prispă, nici clăi cu nutreţ în jur, Aţi văzut din tren locuinţele muncitorilor noştri. Acelea dintre Chitila şi Bucureşti. Un fel de mici cuburi, ieşite din noroiu, construite în paiantă; cu un antreu şi o cămăruţă în care locuieşte toată familia. Aci gătesc, aci mănâncă, aci dorm, aci se spală! Dacă au două odăi pe un antreu, una dintre ele nu e locuită; e odaia pentru primire.

Şi încă locuinţele pe care le vedem noi din Rapidul Arlberg, ori din Pulmannul de Constanţa sunt noui, sunt dintre cele mai fericite. Muncitorimea, în majoritatea ei, zace în hrubele acelea nesănătoase, în acele mormane de lut, în magazii friguroase.

La intrarea în Berlin, mă surprindea cum oraşul începe deodată ca o cetate, cu locuinţe block de câteva etaje, în care mi se spunea că locuesc muncitori. Acolo, lucrătorul ocupa un apartament, cu parchet pe jos, încălzirea era centrală, apă rece, apă caldă, etc. Duminica, merge şi se recreează departe la ţară, ori merge la marginea oraşului să petreacă două trei ore, în mijlocul câtorva răzoare de zarzavat şi de flori pe care şi le cultivă singur.

Ce admirabile cetăţi uvriere erau faimoasele blockuri din marginile Vienei, care au căzut acum câtiva ani pradă tunurilor.

ASPECTELE ŞOMAJULUI

Nici nu mă gândesc să pretind ca stările noastre sociale să le punem în comparaţie cu acelea din ţările peste care au trecut secole de independenţă şi de cultură. Socotim chiar că ceeace am putut realiza în toate domeniile în cei 60—70 de ani de viaţă statornică, e mult, foarte mult chiar. de după războiu, democraţia, la Ministerul Instrucţiunii Publice s'a creat o pletoră de şomeri numai pe jumătate intelectuali. In nicio ţară, după câte ştiu, nu s'a văzut până acum fenomenul acesta, de a avea mai mulţi şomeri intelectuali decât manuali! Un şomer manual când îl plasezi, îl plasezi ca element de producţie; un şomer intelectual plasat — şi până acum nu şomează nicio mare somitate intelectuală — înseamnă că-l plasezi în buget!

NU MOARE NIMENI DE FOAME, DAR...

In România, cum am mai spus-o cândva, nu moare nimeni de foame. Nu moare nimeni de foame, dar majoritatea locuitorilor trăiesc rău.

Toate clasele noastre intelectuale trăiesc. Trăiesc aşa ca un bun meşteşugar din Apus. Intreaga noastră burghezie, chiar atunci când nu ştie să se spele pe picioare, ştie totuşi să-şi pună la punct stomacul. Muncitorul din fabrică mănâncă pâine şi consumă carne. Muncitorul are un ceaiu dimineaţa, ştie ce este o cafea cu lapte şi cunoaşte deliciile grădinilor de vară, cu mititei şi ţapi de bere. Merge la cinematograf, la Tănase şi are chiar un aparat de radio, clandestin. Inşişi ţiganii aceia mizerabili despre cari s'a vorbit atâta în ultimul timp, consumă carne —poate, în cea mai mare cantitate, — consumă şi zahăr, cele trei elemente indispensabile unei bune nutriţiuni. Cine a văzut chefurile, chiolhanurile şi interminabilele nunţi ţigăneşti, cu alaiuri de maşini şi trăsuri luxoase, ca la Versailles — trebuie să fie de acord că oamenii aceştia nu suferă din punct de vedere material. Mizeria, chiar atunci când ia formele paradoxale ale luxurei — este morală.

Sifilis ereditar !..

...DAR 90% DIN POPULAŢIA ŢĂRII TRAIEŞTE IN MIZERIE!

Cei mai nenorociţi sunt însă ţăranii. Şi nenorocirea noastră naţională este că aceşti ţărani formează 80 la sută din populaţia ţării.

Ţărănimea noastră trăieşte pe ultima scară de înapoiere din lume. Acesta este un adevăr atât de crud, încât trebue spus întotdeauna sus şi tare, fără înconjur şi fără ipocrizie! Germania şi Italia, ca să dăm din nou pilda clasică a lipsurilor în epoca de după război, nu se sfiesc să-şi proclame în lume mizeria şi să ceară „Sub soare", cum spunea d. Mussolini, locul pe care-l merită aceste nobile popoare.

Noi nu avem nici potopul de populaţie pe care-l au ele, nici poverile războiului; noi avem câmpii de mană şi munţi îmbrăcaţi în aur, var, sare, podgorii, imaşuri, bălţi, râuri, ne înconjoară un fluviu, avem ieşire la mare, subsol din numai comori. Nu este aceasta o figură de abecedar. Frumuseţea şi bogăţia ţării noastre este o realitate. E destul numai să ne gândim că Bulgaria importă gazul, sarea şi lemnele. Polonia are o regiune muntoasă care nici pe departe nu atinge splendoarea şi bogăţia noastră montană. Restul Poloniei este un şes sfâşietor, nistpos şi pentru obţinerea unui coridor la marea Baltică, incert, a trebuit să facă dureroase concesiuni şi să stea veşnic cu teama'n sân. Munţii Germaniei sunt farte modeşti, tot aşa de sfâşietoare ar părea şi câmpia, dacă agricultura raţională n'ar fi transformat-o într'o grădină. Valea Rhinului — foarte pitorească — nu mi s'a părut mai frumoasă decât superba Valea Prahovei, decât Valea Oltului, decât cheile Bicazului. In Polonia şi în Germania, bradul — semănat de mâna omului — creşte la şes, în păduri plantate simetric şi verdeaţă nu are decât în vârf, un smoc, ca palmierii. Nicio privelişte nu mi s'a părut mai jalnică pe lume ca pădurile acestea spelbe de brad.

La noi, nu vorbim de colţuri de argint ca Balcicul, nici de Deltă, nici de toate peisagiile cu care ne-a blagoslovit natura. La noi, simpla privelişte a porumburilor verzi, vara, e o minune. Poporul acesta, domnule Sergiu Dumitriu, ar putea trăi, jumătate, din turism!

Totuşi, cu toate minunile şi fertilitatea solului, cu toată bogăţia subsolului, 90 la sută din populaţia acestei ţări trăieşte în mizerie.

Mizerie şi mizerie

Mizeria acestor ţări are însă mai multe aspecte. Mizeria occidentală în genere se deosebeşte fundamental de mizeria Orientului. La noi, ea se manifestă cele mai adesea prin trenţe şi prin aspectul fizic deplorabil; la Berlin şi la Londra, vei întâlni şomeri în frac şi gambetă.

Rusia, Germania, Italia, popoare care se caracterizează prin excesiva densitate a populaţiei — suferă întreaga naţiune. Săptămâna trecută, guvernul dela Berlin recomanda gospodinelor la Radio şi prin Bekannmatchunguri speciale, să economisească untul la budinci şi să nu mai prepare maioneză! In alte ţări, cu situaţiuni speciale şi cu altă distribuţie a bunurilor, lipsurile sunt parţiale, numai anumite clase cad pradă disperării şi dintre aceste clase numai anumite categorii.

Intr'un cuvânt, nu trebuie să ne plângem că suntem unica ţară în care s'au încuibat lipsurile. Mizeria românească are însă specificul ei.

Geografia mizeriei româneşti ar fi următoarea: Bine cu adevărat nu trăiesc decât cele câteva zeci de mii de inşi cari au case, moşii, proprietăţi şi maşini de lux. Un standard de viaţă ridicat au deasemenea negustorii. Nici ofiţerii, nici magistratura nici profesorii secundari, nici preoţii, nici învăţătorii, nici funcţionarii, toate clasele aşazise intelectuale, nu trăiesc în mizeria neagră propriu-zisă. Diferenţa de standard provine de acolo că în vreme ce un lucrător german doarme pe saltea de lână, şi ascultă la Radio pe Beethoven şi pe Enescu; în timp ce plugarul olandez, ori elveţian şi cel din Suedia sunt la curent cu toată literatura vremii; mulţi preoţi de-ai noştri umblă desculţi şi mănâncă din strachină, iar bieţii învăţători se'ndoapă cu mămăliga şi cu tutun prost!

Stare de mizerie — dar aceasta se chiamă mizerie morală — este şi lipsa săpunului. Eu, dacă ar fi să descalţ pe graţioasele noastre funcţionare aş dovedi că 70 la sută dintre dânsele fac baie aşa cam la o săptămână odată, la două, ba chiar şi la o lună. Noi utilizăm mai mult fard decât săpun.

Un şomer din Danemarca nu mănâncă, dar baia zilnică tot şi-o ia...

MIZERIA CAPITALEI

Aspectul mizeriei noastre se poate vedea şi din diferenţa totală care există între centrul şi periferia oraşelor. In centru, luxură, opulenţă, desfrâu, iar dela a patra staţiune de tramvaiu, încep să apară gunoaiele şi păduchele boà! Ici, blockhausuri şi limuzine-buduar, dincoace bordee şi tuse.

Bucureştiul a luat, într'adevăr, în ultimul timp, aspectul unei adevărate metropole. Aceasta, însă, numai în câteva artere principale dintre care Piaţa Mare, cu Tribunalul şi Dealul Mitropoliei, sunt o adevărată operă de artă. Inseşi cartierele secunde, sub primariatul d-lor Dobrescu şi Al. Gh. Donescu, renasc într'o privelişte cu adevărat urbană. Jumătate din Capitală înnecată însă în noroiu până la brâu, casele au rămas tot cele din epoca de apă şi de lut, iar oamenii tot cei din cojoacele strămoşului Bucur.

Ce am văzut deunăzi în sectorul II Negru, m'a îngrozit. Nimic, dar absolut nimic din ceeace se numeşte suflu de urbanism şi civilizaţie nu a pătruns pe acolo pe unde se numeşte Prelungirea Dudeşti, Raion şi Folşor. Noroiul uliţei a înghetat aşa înnalt, ca dună un cataclism, uliţa nu-i aliniată, nu există gard, nici curte şi fântână curată, nici casă, nici interior higienic. Câini, porci, oameni şi alte animale urbane trăiesc din te miri ce, din gunoaie, din ciordeală şi din mila oficială. Oh, să vedeţi pe cei 3.000 de copii săraci pe cari-i hrăneşte la cantine zefirul sufletului neobosit al d-nei colonel Voiculescu. Sunt toţi nişte biete ouă clocite, nişte pui de sărăcie, înghemaţi şi bolnavi. Nu este deloc aceasta o figură de stil. Eu aş îndemna pe toate doamnele din Bucureşti ca înainte de a merge la un ceaiu, la teatru ori la un bal în Carnavalul acesta cu zăpadă — să treacă mai întâi pe la una dintre aceste cantine. Dar bătrânii aceia din cartier cari abia'şi târăsc spectrele până la cantină, ca să-şi ia în sufertaş zeama caldă a bătraneţii lor oropsite!

Ţigănci la şatră

Cartierele ţigăneşti mai ales sunt ceva de nedescris. Nu mai trebuiesc tolerate! Mi se pare că împotriva acestora din urmă s'a şi votat o hotărâre municipală de a-i scoate de aici din corpul sănătos şi românesc pe care-l infectează. Şi acei deputaţi cari s'au ridicat în Parlament împotriva hotărîrii Municipiului trebuiesc taxaţi ca nişte simpli şi ordinari demagogi de mahala. Pe mine m'a dus Dumnezeu să vizitez şi aceste gropniţe oribile şi nu am în imaginaţie atâta scârbă câtă'mi trebuie să zugrăvesc tabloul.

Cartierele de ţigani din Bucureşti trebuiesc rase neîntârziat depe suprafaţa pământului! Ei trebuiesc împroprietăriţi undeva la marginea oraşului într'o mahala a lor, modernă, şi obligaţi, sub pedeapsa cu moartea, să se lase de ţigănia lor milenară!

Ne îndoim, desigur, că se va putea asta întâmpla vreodată. Ţiganii — ţiganii aceia goi de tot, ai „Dimineţii" — au bani la chimir şi nu ştiu care consilii comunale vor putea vreodată să-i scoată din jegul tradiţional, în care se complac. Iată, de pildă. cartierul „Crucea de piatră". Astă-vară, când se anunţase dărâmarea lui, eu mă şi grăbisem să scriu un articol, în care slăveam acest mare act istoric, săvârşit sub liberali.

Când colo, aud deunăzi că n'au căzut sub târnăcoape decât câteva geamuri şi o mansardă. Crucea de piatră a rămas neclintită, ca un imens lighean de imoralitate, carthagină inexpugnabilă a porcismului nostru edilitar. Că-l întrebam eu pe cetăţean:

— Cum, Domnule? Dar era vorba s'o dărâme, să se termine odată!

— Hei, mussiu — mi-a răspuns el — consilierii noştri...

Şi a tăcut.

Examinare medicală

Geografia mizeriei naţionale

Repartizată pe provincii, mizeria românească începe cu ţinuturile Moţilor, trece apoi prin Oltenia şi anume prin cel mai nenorocit judeţ al ţării, prin Gorj— merge apoi prin munţii Munteni, şi se întinde ca o bubă peste toată Moldova şi peste Basarabia. (Am putea aduce vorba aci despre mizeria atât de adâncă şi de onestă a Turcilor din Cadrilater).

Insfârşit, din alt punct de vedere, trebue să constatăm că noi

Cu vioiciunea noastră intelectuală şi cu darurile acestui pământ binecuvântat, puteam sta, cel puţin din punct de vedere al bunei stări materiale, adică acela al civilizaţiei, pe acelaş picior de egalitate cu Apusul.

In prezent, este o adevărată fericire că nu avem şomaj. Şomajul este întotdeauna o gură imensă care cere revoluţie. Şomajul în România e o criză de iarnă, când unele lucrări încetează. La noi, lucrătorul calificat nu şomează până acum. De bine de rău, găseşte unde să lucreze. Nenorocirea e că el nu câştigă atât cât îi necesită pentru a trăi omeneşte. Şomerii noştri sunt oameni dintre aceia cari practică — vara — mai multe meserii, adică niciuna.

In România, datorită politicei neghioabe pe care a dus-o în anii

In faţa Casei

re s'a transmis oral din tată'n fiu, care s'a transmis în cusături, în încrustături .i cioplituri, în firea şi în tot felul de viaţă al ţăranului. Cultura — suntem cu toţii de acord — nu este numai deprinderea alfabetului, nu este nici chiar obţinerea bacalaureatului şi a titlului de doctor. Cultura este un tezaur de simţire transmis şi înflorit din generaţie în generaţie; cultura este o sumă de bunuri morale şi artistice, nu stilul de viaţă al unui popor. Cultura este un caracter propriu care îmbracă pe un individ şi care dă, la un moment dat, nota esenţială a unei natiuni. D. Mihail Sadoveanu vorbia deunăzi, într'un articol despre mama, bunica şi

Se prăbuşeşte Satul!

Din cifra aceasta, procentul de 82 la sută îl dă pătura rurală care duce o existenţă groaznică.

In nenumărate rânduri şi în multe articole şi pagini special întocmite, am arătat starea de înnapoiere în care se află satele noastre. Civilizate nu au fost ele niciodată. Satele noastre au avut însă dealungul vremurilor o structură a lor morală, o fisionomie proprie şi o cultură caracteristică.

Nepotul acestor oameni, d. Mihail Sadoveanu, cu toate cele 7 clase ale sale secundare, cu toate cele 70 de volume pe care le-a scris, se dovedeşte astăzi că nu are nici măcar tăria aceea morală care formează temeiul ori cărei culturi. Strămoşii din Moldova ai d-lui Sadoveanu au fost cu siguranţă plăeşi, — cei din Gorj panduri; d. Mihail Sadoveanu, cărturar şi scriitor mare, nu a găsit în toată viaţa lui sensul etic cu care este dator faţă de naţiunea care l-a produs. In cele mai grele momente ale Neamului, el a stat dincolo de aspiraţiile comune, sufletul său bâjbâie în tot felul de tenebre şi de formule, dintre care ultima este francmasoneria.

ŢARANII! SALVAŢI ŢARANIMEA

Am făcut această largă incursiune, pentru a ajunge la înşişi viermii cari au ros şi au răsturnat toată ordinea etică a satului românesc. In anii de după război, satul a suferit o profundă criză morală, toată cultura neamului, acel tezaur de omenie, de cuviinţă, de îndatorire, simţul artistic ţărănesc, credinţa în oameni, în autoritate şi în Dumnezeu — s'au şubrezit toate, s'au prăbuşit!

MIZERIA MORALA A SATELOR

Luxul face ravagii în sate. Inflaţia de după războiu, când ţăranii se jucau cu banii, i-au spurcat la mătase şi la huzur.

CONCUBINAJUL dă o cifră din ce în ce mai înspăimântătoare. Procesele de divorţ, asemenea.

AVORTUL e în floare! Talpa ţării *nu vrea să mai facă copii. Naţiunea, din ce în ce mai cutrupită, e ameninţată în însuşi puterile ei de procreaţie.*

POLITICA i-a deprins cu chiulul şi cu abaterea dela obligaţiunile cele mai elementare de cetăţeni. Politica a distrus şoselele, năruie şcoala şi uzurpă biserica.

Ţăranii cred că numai prin politică se mai poate face astăzi ceva şi influenţă şi protecţie şi avere — şi fac toţi politică pe capete. Un dispreţ de muncă uriaş a cuprins pe toţi sătenii noştri cari aleargă la oraş după serviciuri. Vor să primească toţi leafă dela Stat! In timpul acesta, casa şi gospodăria se părăginesc, vitele stau jigărite, câmpul plin de buruieni, părăsit şi el...

Aceasta ar fi mizeria morală a satelor noastre, la care trebuie să adăugăm năravul beţiei, aşa de înrădăcinat. Satele s'au umplut de cârciumi şi de cluburi politice!

La toate acestea, trebuie adăogată cealaltă mizerie: boalele sociale care ne decimează în chipul cel mai virulent ţărănimea.

MALARIA.
TUBERCULOZA.
PELAGRA.
TABAGISMUL.
SIFILISUL.

— Sunt tot atâtea clopote pe care noi gazetele trebuie să le tragem în fiecare zi, în paginile noastre! SA NU NE FURAM CACIULA!

Nu trebuie să ascundem nimic din mizeria noastră naţională, neagră! Am învăţat acest lucru şi din cuvintele M. S. Regelui Carol II care nu scapă niciun prilej să o pună în evidenţă. Activitatea Fundaţiilor şi echipelor Sale ne-au relevat toată grozăvia şi morală şi materială care domneşte în satele noastre şi statisticele pe care le publică d. prof. Gusti

Intr'o pagină viitoare, vom arăta cu date oficiale toată temperatura de spital a acestui brav popor de plugari, sărac în ţară bogată...

ECONOMIE-ȘI-MUNCĂ NAȚIONALĂ

Majestatea Sa Regele
Prezidează Consiliul superior O. E. T. R.

— Ședința dela Palatul Regal —

Aseară la ora 16 Majestatea Sa Regele, Marele Străjer al Țării, a binevoit să prezideze Consiliul superior de îndrumare O. E. T. R. care s'a ținut la Palatul Regal din calea Victoriei.

Au fost invitați membrii guvernului cari intră potrivit legii în competența acestui Consiliu, precum și conducătorii O.E.T.R.

D. maior adjut. Teofil Sidorovici *secretarul Consiliului superior a făcut o documentată expunere a realizărilor din anul 1936, din care cităm :*

„Anul 1936 va fi înregistrat în istoria mișcării de îndrumare a tineretului, ca an de statornicire a principiilor ce stau la temelia acestei instituții fundamentale a Statului nostru și în acelaș timp, an de verificarea puterilor mereu crescânde constatate la generația ce se ridică, puteri declanșate prin avântul pornit de la supremul Comandant și Mare Străjer al Țării, Majestatea Sa Regele Carol al II-lea.

Ecoul faptelor străjerești în slujba ridicării satelor, promovarea sentimentului național și patriotic, crezul vieții morale în cadrul religiei de Stat, cultul Dinastiei, cultul muncii adevărate, stabilirea ordinei și disciplinei atât de necesară viitorului cetățean, respectul autorității, practica și reînvierea datinilor strămoșești, toate aceste pietre de temelie ale națiunii, au avut darul să ne așeze în concernul popoarelor din jur la locul de cinste pe care-l merităm.

Roadele timpurii ale Străjerismului care s'au evidențiat din plin, deși ne găsim abea în al doilea an de activitate, precum și strălucitele manifestări ale tineretului de sub egida O. E. T. R. ne îndreptățesc a solicita mai departe Inaltul gir al Majestății Sale în slujba căruia ne găsim cu toții, precum și sprijinul și colaborarea distinșilor Demnitari ai Țării

Secretariatul O. E. T. R. cere Inalta îngăduință de a aduce Marelui Străjer expresia celui mai cald sentiment de profundă recunoștință, punând la picioarele Tronului întreaga energie a tineretului român din Marea Falangă a Străjerilor. Ține de asemenea să aducă respectos omagiu d-lor miniștri conducători ai departamentelor, ce ne-au dat un neprecupețit sprijin în activitatea desfășurată, rugându-i să ne acorde același sprijin și în viitor.

Increzători în destinul poporului românesc prin Inalta oblăduire a Majestății Sale, Rege, Pedagog al Neamului, vom merge fără șovăire pe drumul faptelor grăitoare, în slujba izbăvirii naționale, neprecupețind nici un sacrificiu pentru izbânda crezului nostru străjeresc :

„CREDINȚA ȘI MUNCA PENTRU ȚARA ȘI REGE!"

La acest important Consiliu prezidat de M. S. Regele, au luat parte Inalt Prea Sfinția Sa Patriarhul Dr. Miron Cristea, d. prim ministru Gh. Tătărăscu, d. dr. Angelescu ministrul educației naționale, d. general adjut. Paul Angelescu, ministrul apărării naționale, d. Mircea Cancicov ministrul finanțelor, d. Costinescu ministru, d. Nistor ministrul sănătății, d. prof. Gusti, d. d-ra Cămărăsescu, d. general Manolescu, d. prof. dr. St. Soimescu, comand. Falângii, d. prof. Hațiegan, d. Plagino.

Ședința s'a ridicat la ora 19.

Mersul tranzacțiilor italo-spaniole

Roma, 31 (Rador). — Următorul comunicat a fost dat eri publicității :

Secretarul general al șefului statului spaniol și însărcinatul cu afaceri al Italiei au semnat ieri la Salamanca convenția provizorie pentru schimburile comerciale între Spania și Italia.

Prin această convenție, tranzacțiile comerciale italo-spaniole vor fi supuse regimului permiselor de export și import.

Pentru lichidarea acestor tranzacții a fost stabilit un cont în compensație în lire între Banca Spaniei și Institutul național de schimburi cu străinătatea din Roma.

Cu autorizarea guvernelor respective, operațiunile de compensație particulare între întreprinderile din ambele state sunt admise.

Un mare succes al ziarului nostru

Ungurul Kovacs Adalbert a fost alungat dela centrul de exploatare „Ierbuș"

— Și totuși Kovacs Adalbert trebuie supraveghiat. Administrația C.A.P.S-ului n'a procedat destul de energic —

Iată-l pe ungurul Kovacs Adalbert alungat dela „IERBUȘ".

Cititorii noștri știu câte obstacole am avut de întâmpinat pentru a aduce la cunoștința opiniei publice românești toate potlogăriile săvârșite de acest fiu al Budapestei. Și nu este mai puțin adevărat că și cititorii „PORUNCII VREMII" au avut de suferit de pe urma obstacolelor despre care vorbim mai sus. Fiindcă nu credem că există român adevărat care să nu se revolte atunci când nu poate să se informeze din gazeta preferată de tot ceiace se petrece în țara lui. Iar cenzura, din acest punct de vedere, a fost totdeauna foarte puțin îngăduitoare !..

Am reușit să-l îndepărtăm pe un misionar al revizionismului maghiar dintr'un post de mare răspundere — iată însă ce ne face să uităm toate neplăcerile provocate de cenzură și de indolența administrației C. A. P. S-ului.

Ungurul iredentist KOVACS ADALBERT nu mai poate de acum înainte să tortureze o regiune întreagă și, mai ales, să chinuiască pe acei funcționari români cari îi erau subalterni, atunci când el deținea funcția de șef al centrului de exploatare „IERBUȘ"—Mureș. **Valuri de optimism au început, de sigur, să pună stăpânire pe sufletele românilor de acolo. Era și timpul. Vipera nu mai poate scoate capul să muște — deocamdată însă !**

UNDE A FOST MUTAT KOVACS ADALBERT

Interesându-ne eri la C. A. P. S. (Casa Pădurilor Statului) *ce măsură s'a luat împotriva lui KOVACS ADALBERT, pentru ca acesta să nu mai facă din centrul de exploatare „IERBUȘ" un post de comandă în acțiunea desfășurată de agenții Budapestei în România, ni s'a răspuns că tatăl spionului ungur BELLA KOVACS* (n. r. acesta, fiul cel mare al lui Kovacs Adalbert a fugit în Ungaria după ce a dezertat din armata română) *a fost mutat ca șef de ocol silvic la LAPUȘNA-Mureș.*

In ceiace privește noua sa calitate, este dela sine înțeles că atribuțiile sale de șef de ocol nu-i mai permit să aibă încredere în succesul unei viitoare prigoane desfășurată împotriva funcționarilor români. KOVACS ADALBERT nu mai este Kovacs Adalbert *care se juca, fără teamă, cu sufletele românilor, funcționari la „IERBUȘ".*

INCA NU SUNTEM MULȚUMIȚI!

După cum se vede, din cele relatate mai sus am putea spune că scandalul cu centrul de exploatare „IERBUȘ" este definitiv înăbușit.

Intr'adevăr campania noastră dusă împotriva șefului acestei instituții și-a atins scopul : UNGURUL KOVACS ADALBERT A FOST DESARCINAT DIN VECHIA SA FUNCȚIE.

Un lucru însă ne determină să-l urmărim pe Kovacs Adalbert. Și sfătuim autoritățile să ne urmeze.

Administrația C. A. P. S-ului și Marele Stat Major știu prea bine că nu este de loc prudent să li se permită agenților Budapestei să mișune în instituțiile din Lăpușna-Mureș.

Iar când acești agenți au și calități oficiale, situația se prezintă și mai puțin gingașă !...

Iată pentru ce spunem că administrația C. A. P. S-ului n'a procedat destul de energic : UNGURUL IRIDENTIST KOVACS ADALBERT TREBUIA MUTAT INTR'O REGIUNE UNDE NU AR MAI FI PUTUT SA TREACA DREPT UN PERICOL — NU NUMAI PENTRU ORDINEA PUBLICA !

ANCHETA C. A. P. S-ULUI

Din informațiile ce le deținem putem anunța deasemeni că subadministratorul C. A. P. S-ului a fost însărcinat cu facerea unei anchete, cu care ocazie urmează să se stabilească vinovăția lui Kovacs Adalbert (?!)

Surprinzător — într'adevăr ! Ce rost mai are o anchetă, atât timp cât însăși administrația C. A. P. S-ului a hotărît mutarea șefului centrului de exploatare „IERBUȘ" ?

Ei bine, știți cine a determ'nat C. A. P. S-ul să facă o nouă anchetă ?

Tocmai Kovacs Adalbert, care a cerut acestei inst tuții să-și trimită un reprezentant la „Ierbuș" pentru a constata cât este de nevinovat !...

Și C. A. P. S-ul s'a supus !

N'avem ce face deocamdată : să așteptăm și rezultatul anchete. Cine știe ce mai poate ieși !...

Dar !...

Vasile Dova

Beneficiarii permiselor de ziarist

— Situația dela Cernăuți, Galați și Brăila —

Insemnan eri în aceste pagini, interpelarea d-lui Manoilescu cu privire la revizuiria permiselor de gratuitate pe C. F. R. acordate ziariștilor.

Iată, că ne-au și venit două scrisori din provincie, prin cari ni se aduce la cunoștință numele a diverși beneficiari de permise.

In CERNAUȚI, de pildă, au permise : BRULL, socialist-comunist, fost redactor la „VORWÄRTZ" ; MEYER EBNER, jălbarul dela Geneva, care ne-a clevetit țara în numeroase rânduri, director la „OSTJÜDISCHE ZEITUNG", suspendat de mai multe ori de ministerul de interne ; BENO STRAUCHER, avocat, pensionar ; CARABAȚ, antreprenor, care a insultat, în „MORGENBLATT", biserica ortodoxă ; WEINSTEIN și BLUM, dela „MORGENBLATT" ; NIEDERHOFER și alți pseudo-gazetari cușeri.

LA GALAȚI :

DUVAD CALMANOVICI, fost băiat de biurou la pescarul Braverman ; PINCU HELMAN, supus turc ; RADU VOLBURA, în realitate MAX GOLDENBERG.

La BRAILA :

ȘLOIM SCHAFFERMANN, zis S. Păstorescu.

Supunem cele de mai sus membrilor din comisiunea încărcată cu distribuirea permiselor.

Au ceva de spus ?

Congresul meseriașilor

Astăzi are loc, subt președinția d-lui ministru Ion Nistor, congresul meșteșugăresc, în sala „Rexy". Printre altele se va lua în discuție românizarea meseriilor și institutul național de credit al meseriașilor.

Aniversarea Regelui Boris

Sofia, 31 (Rador). — *Regele Boris a împlinit ieri 44 ani. Cu prilejul acestei aniversări, un Tedeum a fost oficiat la biserica Alexandru Nevski, în prezența membrilor guvernului, corpului diplomatic, foștilor miniștri, înalților demnitari civili și militari ai statului și a unui numeros public.*

Solemnități asemănătoare s'au desfășurat în întreaga țară.

Asanarea terenurilor mlăștinoase

— Lucrările vor începe în primăvară —

In ședința consfătuirii celor patru miniștri, de subt președinția M. S. Regelui Carol II, la primăvară se vor începe lucrările pentru asanarea terenurilor mlăștinoase, cari constituiesc focarele de propagarea malariei.

La aceste lucrări de asanare vor fi utilizați mai ales tinerii, cari intră în prevederile legii pentru organizarea muncii obștești.

Lucrările vor începe în nordul Constanței și în mijlocul Moldovei, regiuni cutropite de friguri.

Ministerul de finanțe, agricultură și comunicații vor contribui cu fondurile necesare asanărilor.

Din ale lui Manole Negrea

— Un inspector, care nu-i inspector —

Doctorul MANOLE NEGREA, ajuns faimos prin diagnosticurile pe cari le pune bolnavilor din asigurările sociale, colindă magazinele, cârciumele și restaurantele mai principale din Capitală, unde se prezintă în calitate de inspector sanitar.

Ieri am adus faptul acesta la cunoștința ministerului sănătății și ceream să ni se răspundă dacă există vre-un inspector cu numele de Manole Negrea.

D. secretar general GANE ne-a declarat, că în serviciul departamentului condus de d. dr. Costinescu nu se află nici un inspector cu acest nume.

Atunci ?

Atunci cum se dă Manole Negrea inspector sanitar ? Cum vizitează bodegi și cofetării ?

Cum ?

Ce e la mijloc?

De ce nu are curajul d. doctor Gheorghiu dela Casa centrală a asigurărilor sociale să lichideze odată pentru totdeauna tenebrosul caz Manole Negrea?

Dece?

In atenția d-lui director general c. f. r.

Suntem informați că stația GHERGANI prezintă aspectul unei clădiri devastată de hoți sau de incendiu.

Lipsită complect de lumină în timpul nopții. Pasagerii se recunosc numai la lumina țigărilor.

Pe lângă întuneric, sala de așteptare n'are o bancă pe ce aștepta pasagerii sosirea trenurilor.

Mai mult, sala de așteptare nu are uși.

Pasagerii înghiață de frig ore întregi, ne având unde a se adăposti.

Șeful stației, care împlinește și funcțiunea de casier, nu vine la timp la serviciu, din care cauză mulți pasageri, neputându-și scoate biletele la timp, pierd trenul.

In fața acestei situații, rugăm pe d. director general c.f.r. să instituе o urgentă anchetă spre a se pune cu un ceas mai devreme capăt celor ce se petrec în stațiunea Ghergani.

INGINER MECANIC, român, vârsta 28—35 ani, cu practică bună, se caută de către mare fabrică, pentru corespondență și vizitat clientela, București și provincie. Leafă fixă și cheltueli de deplasare. Ofertă cu curriculum vitae și fotografie sub „Inginer român 119" transmite Rudolf Mosse S. A. București, B-dul Brătianu 22.

Capitol și Roxy: Marchizul de St. Evremont

AVIZ

SOCIETATE GENERALA DE GAZ ȘI DE ELECTRICITATE, reamintește abonaților ei că, conform condițiunilor generale de abonament și în interesul lor, sunt datori a lua măsurile necesare pentru a apăra de frig contorii de gaz expuși la îngheț, acoperindu-i cu pături, câlți, etc. și a supraveghia ca în timpul gerului ferestrele, ușile și coșurile de ventilație, unde se află așezat contorul, să fie bine închise.

Pntru mai multă siguranță se recomandă întrebuințarea spirtului denaturat în proporție de o jumătate litru de bec asupra capacității contorului, spirt pe care abonații sunt rugați să-l țină la dispoziția agenților Societății, singurii însărcnați cu turnarea lui în contori.

Sunt puțini cei cari pot

să bea lapte gol, cu toate că conține substanțe foarte prețioase. Amestecat cu cafea are un gust delicios. Incercați să preparați odată cafea cu lapte, veți fi încântat. Dar să nu uitați să adăugați la cafeaua cu lapte o cantitate considerabilă de Franck

Franck-Adaus la cafea... care trebue adăugat.

Informațiuni

● **DIN CAUZA închiderii liceului comercial „MARELE VOEVOD MIHAI" din str. Traian 165, pentru desinfecție pe 10 zile, se amână și serbarea cercetășească a Centuriei XVI-a din Cohorta I Galben, la 21 Februarie 1937, ora 4 d. a.**

❖ **Se aduce la cunoștința d-lor studenți ai facultății de drept din București, că în palatul acestei facultăți, în camerele nr. 38—40, s'a organizat o asistență medicală gratuită pentru studenții suferinzi. Cu începere de Luni 1 Februarie a. c., personalul medical va fi zilnic între orele 6—8 p. m., la dispoziținea suferinzilor.**

❖ *ASTAZI Duminică 31 cor., vor conferenția la Frăția Misionară „PATRIARHUL MIRON" : pr. dr. Atanasie Negoiță, pr. Matei Popescu, protos. Teofil Ionescu, d-nii : Toma Culcea si Mihaiu Ștefan. Ședința se începe la ora 3 jum. p. m. in Pavilionul „Regal" din Parcul Carol (Expoziție).*

❖ **Sâmbătă, 6 Februarie, ora 5 d. a., va avea loc în sala Dalles a 8-a conferință experimentală despre muzica românească, organizată de „Pro-Arte".**

Va conferenția d. Em. Ciomac.

Programul muzical va fi interpretat de d-na Maria Snejina, d. Sandu Albu și d. C. Metaxi.

Biletele la agenția artistică „Pro-Arte", calea Victoriei 33, la Wagons Lits-Cook.

● **Astăzi, 31 Ianuarie, ora 10 dimineața, va avea loc în sala cea mare de festivități a Societății „Tinerimea Română" din B-dul Schitu Măgureanu 4, Adunarea Generală a Societății, cu următoarea ordine de zi:**

Aprobarea de noui membri; darea de seamă pe anul 1936; contul de gestiune pe 1936; alegerea com'siei censorilor; aprobarea bugetului pe anul 1937.

COMISIUNILE tineretului național-liberal Gh. Brătianu sunt convocate pentru punerea la punct a lucrărilor Luni seara orele 8 jumătate la clubul central.

● **ASOCIAȚIA Funcționarilor Judecătorești, aduce la cunoștință că în zilele de Duminică, 31 Ianuarie, Luni, 1 Februarie și Marți, 2 Februarie a. c., va ține o întrunire extra-ordinară în localul Palatului funcționarilor publici din Piața Victoriei, București.**

Sunt rugați a lua parte toți funcționarii judecătorești din întreaga țară. Se vor discuta chestiuni foarte importante în legătură cu salarizarea acestui corp de funcționari.

❖ *OFIȚERII în retragere, invalizii fără pensie de război și urmașii lor,* se vor aduna astăzi, ora 4 d. a. în sala de bibliotecă dela parter din dreapta, la Căminul ofițeresc din str. Cobălcescu nr. 28.

Vor participa și ofițerii în disponibilitate.

❖ *D. GROSZ DESIDERIU, ziarist minoritar din Timișoara, ne roagă să arătăm că, deși face parte din „Sindicatul presei minoritare din Cluj", a fost și este cetățean loial al țării.*

Luăm cu satisfacție act.

❖ **Luni 1 Februarie c. ora 6 d. a., d. profesor universitar Marin Ștefănescu, președintele asociației „Cultul Patriei", va ține prelegere la Universitatea Ateneului Român, cu subiectul : *„Pentru înțelegerea credinții creștine".***

Intrarea este liberă, și are loc prin str. Franclin, în fosta sală de cinematograf din Palatul Ateneului Român.

❖ *SOCIETATEA „GLORIILE NEAMULUI" a invalizilor, văduvelor și orfanilor din Războiu, grade inferioare, face cunoscut membrilor săi că întrucât pe ziua de 30 Ianuarie a. c., nenitrunidu-se numărul necesar de membri, adunarea generală se va ține Sâmbătă 6 Februarie a. c. orele 9 dim. în sala Transilvania, cu orice număr de membrii prezenți*

● **Pictorul TEODORESCU-Romanați, va deschide Expoziția sa Marți, 2 Februarie (Intâmp'narea Domnului), ora 11 jum. dim., în sala ziarului „UNIVERSUL".**

ARO: Clasa 8-a

Situația creditului cambial în 1936

Cel mai restrâns credit cambial s'a marcat în Basarabia și Bucovina

D. Em. C. Decusară, șeful statisticei judiciare din ministerul de justiție, a încheiat situația creditului nostru cambial pe anul expirat.

Din acest raport, reese că în cursul anului trecut s'au protestat 39.697 polițe în valoare de 385.893.298 lei, față de 40.425 polițe în valoare de 494.433.179 lei în 1935.

Constatăm deci, o scădere a numărului polițelor protestate de 2%, iar a valorilor de 11%.

Repartizate pe provincii avem :

In Vechiul Regat s'au protestat 26.185 polițe în valoare de lei 283.927.760 ;

In Transilvania s'a protestat 8382 polițe în valoare de 73.861.629 ; în Basarabia s'au protestat 3797 polițe în valoare de 16.621.973 lei ; iar în Bucovina 1333 polițe în valoare de 11.481.936 lei.

In total, s'au protestat 39.697 polițe în valoare de 385.893.298 lei.

Din acest total comparativ, se constată că în Vechiul Regat polițele protestate au scăzut cu 2%.

In Transilvania, inclusiv Banatul, Crișana și Maramureș numărul polițelor arată o creștere de 1% față de anul precedent, în schimb, valoarea polițelor protestate marchează o scădere de 15%.

In Basarabia, polițele protestate în 1936 marchează o scădere de 3% sub raportul numărului și 35% sub raportul valorii.

In Bucovina, deși au rămas aproape aceleași sub raportul numărului, sub raportul valorii arată o scădere de 27% față de anul precedent.

Prin urmare, cea mai mare restrângere a creditului cambial având în vedere valoarea polițelor protestate, o găsim în Basarabia 35% și Bucovina 27%.

CASA FONDULUI NAȚIONAL AL AVIAȚIEI

AVIZ

Publicul este rugat pe această cale, să ceară legitimațiile agenților noștri atunci când aceștia se prezintă pentru efectuarea controlului.

Aceste legitimații SUNT ELIBERATE NUMAI DE C. F. N. A. *ele poartă denumirea de „Delegație" și sunt investite cu sigiliul C. F. N. A. și semnătura directorului.*

Afară de posesorii susnumitelor delegațiuni, mai pot efectua controlul aplicării legii F. N. A. publicată în Monitorul Oficial No. 77/1936, toți acei indicați de art. 10 al acestei legi.

De asemenea C. F. N. A. face cunoscut publicului, că nu a însărcinat pe nimeni cu plasarea de borderouri pentru firme, vânzări de cărți și alte servicii de acest fel.

In cazul când se vor prezenta asemeni agenți, rugăm publicul a-i denunța la C. F. N. A. și poliției.

Director, ST. VERON

Subdirector,

Int. căpt. RIZESCU N.

FORUM și OMNIA | Extravaganțe Mr Deeds se Romanți unei mumore Spaniolita, Desfiguratul și revistă

Societatea Generală de Gaz și de Electricitate

Publicație

Societatea Generală de Gaz și Electricitate din București, având nevoie să se aprovizioneze cu MATERIAL PESCHEL (cca. 85.200 m. tub, tub flexibil și cca. 241.950 bucăți curbe, mufe, coliere, doze), invită pe cei ce doresc a participa la această furnitură să depună oferte la sediul Societății, din Bd. Tak Ionescu No. 33, Serviciul de Aprovizionare, în ziua de 23 Februarie 1937, orele 17.

Condițiunile de participare, se pot vedea la Serviciul de Aprovizionare, în orice zi de lucru, între orele 11—12 jum.

Ar fi mai bine să vă recăpătați înfățișarea naturală!

Acum câtva timp, scria Mlle LAMANY, celeo dela Tranzault la Ardentes. *eram obligată de a-mi pune roșu pe față pentru a face lumea să creadă că sunt sănătoasă. De fapt, foarte obosită, palidă, dormind rău, mâncând fără poftă, eram destul de rău. Astăzi, după o cură de Quintonine, sunt veselă, sănătoasă și culorile mele au revenit".*

Turnând într'un litru de vin de masă un flacon de Quintonine, obțineți în mod instantaneu un litru de vin fortifiant, din care veți lua un păhărel la fiecare masă. De îndată pofta de mâncare este stimulată, indispozițiile gonite, sângele Dv. îmbogățit, întreaga Dv. ființă reconfortată.

QUINTONINE

PRODUS FRANCEZ. — LABORATOARELE HELIN

LA FARMACII ȘI DROGUERII

La Cameră s'a discutat creditul agricol

Ședința se deschide la ora 4,45 sub președinția d-lui N. N. SAVEANU. Pe banca ministerială d-nii DEM. IUCA, M. DJUVARA, R. IRIMESCU și D. ALIMANIȘTEANU.

Se citește sumarul desbaterilor anterioare.

Adunarea, trecând la ordinea de zi, votează următoarele proiecte: pentru modificarea și abrogarea unor articole din legea de expropriere pentru cauză de utilitate publică; pentru formarea unei vetre de sat în comuna Știrbey-Vodă jud. Vlașca; pentru construirea locașului Operei Regale Române; pentru autorizarea orașului Călărași de a contracta un împrumut de zece milioane lei pentru lucrări edilitare; pentru modificarea unor articole din legea Casei autonome C. F. R.; pentru autorizarea regiei autonome C. F. R. de a vinde un imobil, din stația Podul Iloaiei.

CREDITUL AGRICOL

D. GH. ONOSIE dă citire raportului și proiectului de lege pentru înființarea institutului național de credit agricol.

D. C. ELEFTERESCU ia cuvântul la acest proiect și spune:

„Legea în complexul ei este foarte fericit concepută și conține principii menite să-i asigure un succes desăvârșit.

Înființată ca organizațiune de stat, însă cu concursul tuturor Instituțiunilor economice având legături cu agricultura, este neîndoios că va avea un desăvârșit succes în ce privește subscripțiunea capitalului inițial, care însă găsesc că nu trebuia limitat la un miliard, după cum găsesc cu mult prea redusă contribuțiunea Statului, care după mine în primii zece ani, trebuia să fie de cât cel puțin, 500.000.000 lei pe an.

Socotesc deasemeni că ar fi trebuit să se atribue o cotă din capital și scubscripțiuni publice, indiferent de persoane, care ar fi găsit aci unul din cele mai sigure plasamente.

In ce privește obligațiunile mă întreb dacă emiterea lor ne-a fost îngăduită pentru o sumă prea mare (de zece ori capitalul subscris și rezervele) și dacă pentru o cât mai bună cotare a lor nu era bine să se prevadă că ele vor fi amortizabile.

In ce privește acordarea de credite, găsesc foarte bine organizată calea de distribuire a acestor credite, este însă indispensabil ca, deoarece marea proprietate are numeroase Instituțiuni de credit, speciale, și largi posibilități în afară de aceasta, să se stabilească o cotă minimală din capital, care să fie în mod obligatoriu rezervată micii proprietăți până la 10 ha. ținându-se seamă că numărul micilor agricultori reprezintă 92% din totalul cultivatorilor de pământ, muncind o suprafață de 60% din totalul suprafeței cultivabile a țării. Motiv pentru care eu cer ca să se prevadă în lege ca din totalul disponibil al Institutului 60% să fie rezervat micilor cultivatori de pământ.

Ședința se ridică la ora 6.

Miercuri, la ora 4, ședință.

Senatul

S'au depus mai multe proecte de legi

Ședința se deschide la orele 4, sub președinția d-lui N. Bănescu vice-președinte.

Pe banca ministerială d-nii: V. P. Sassu, M. Berceanu.

D. E. GYARFAȘ, la sumar, spune că în ce privește permisele pe *C. F. R.* acordate ziariștilor numai un singur ziarist se bucură de gratuitatea pe C. F. R. „Porunca Vremii" a publicat lista ziariștilor judeo-maghiari, cari posedă permise. N. R.).

D. CREȚU, a făcut o comunicare adresată d-lui ministru al sănătății prin care a cerut să acorde sumele necesare pentru terminarea construcției spitalului din orașul Sf. Gheorghe, jud. Trei Scaune.

Senatul a admis apoi proectul de lege pentru acordarea unei pensii viagere văduvei aviatorului maior Băniculescu.

S'a mai votat proectul de lege pentru acordarea unei pensii viagere văduvei fostului magistrat Urșanu.

Ambele proecte obținuseră vot nul în ședința precedentă a Senatului.

PROIECTE DE LEGI

D. ministru VALER POP a depus proectul de lege pentru modificarea art. 205 din legea pentru înființarea consiliului superior economic și organizarea camerelor profesionale, — votat de Cameră.

D. ministru SASSU a depus proectul de lege pentru deschiderea unui credit extraordinar special de 100 milioane cu acoperirea dintr'un împrumut ce se va contracta la Cassa de depuneri, necesar la acordarea de împrumuturi Camerelor de agricultură pentru cumpărarea de reproducători. D-sa a mai depus proiectul de lege pentru autorizarea comunei urbane Drăgășani (Vâlcea) de a contracta un împrumut în sumă de 3 milioane lei (ambele votate de Cameră).

Deasemenea a fost depus proiectul de lege pentru autorizarea ministerului de industrie, în vederea punerii în aplicare a acordului intervenit între noi și Iugoslavia și o convențiune cu Casa națională de economie și cekuri din București.

CODUL AGRICOL

Se intră în ordinea de zi: discuțiunea generală la proectul de lege asupra încurajării și desvoltării agriculturii.

D. ELEMER GYARFAȘ, aduce o serie de critici proectului.

D. C. CERULEANU face obiecțiuni proectului și arată viața săteanului care va fi nedreptățită prin nouile dispoziții.

P. S. TIT. SIMEDRIA, afirmă că în calitatea sa de prelat are obligații să se ocupe de proectul de agricultură, care vine în ajutorul milioanelor de săteni români creștini. Țăranul român — spune Sf. Sa — fiind legat de glie și de produsele ei, își sărbătorește cu evlavie evenimentele mai importante din cursul anului agricol.

Se ocupă apoi amănunțit de întreg proectul, făcând propuneri și sugestiuni pe care d. ministru Sassu le admite.

Ședința se închide la orele 7½.

Ședința viitoare Miercuri la 3½ d. a.

Politice

IN ZIARUL „DIMINEAȚA" de ieri un oarecare preot (?!) ION TOMESCU, contestă delegația preoțimii oltene care a protestat și la ziarul nostru, atât ca număr cum și că această delegație n'ar reprezenta voința preoțimii oltene.

Ținem să precizăm că acest ION TOMESCU, care a provocat un enorm scandal în eparhia Râmnicului și vrea să creieze asemenea diversiuni, e cel care sub pseudonimul SC. M. PETRONIU a scos câteva broșuri insultătoare la adresa Chiriarhului Olteniei.

Despre moralitatea acestui cleric de care sperăm să ne ocupăm mai pe larg, adăugăm numai că a fost încarcerat în arestul preventiv din R.-Vâlcii „ca prevenit pentru trafic de influență și escrocherie de la data de 27 Martie 1922, până la 27 Iunie 1922", în baza mandatului de arestare cu nr. 2139 din 1922, confirmat și de tribunalul Vâlcea prin jurnalul nr. 3154/922.

*

Se aduce la cunoștința d-lor avocați stagiari că în cadrul seminarului juridic al Baroului Ilfov d. avocat stagiar Mircea Miulescu, *va vorbi Sâmbătă 6 Februarie orele 17 p. m. 1937 în sala Curții cu Juri din Palatul de justiție despre:*

„Conceptul abuzului de drept în jurisprudența Română".

Conferința va fi prezidată de d. prof. univ. I. V. Gruia.

Se atrage atenția domnilor avocați stagiari că sunt obligați să frequenteze aceste seminare, spre a nu fi expuși la pedepsele prevăzute în legea de organizare a corpului.

*

IN CURSUL zilei de eri a avut loc la ministerul lucrărilor publice și comunicațiilor, ședința consiliului superior al comunicațiilor. In afară de alte importante chestiuni s'a decis încuviințarea măririi tarifelor la tranzit pe căile ferate cu 10 și 15 la sută.

*

ASTAZI la orele 18 va avea loc în sala de lectură a Fundațiunii Universitare „Vasiliu-Bolnavu" *din str. Piața Amzei No. 5, conferința d-lui comandor NEGRU, despre „IDEIA NAȚIONALĂ" (Pespective istorice și perspective de viitor).*

*

DELEGAȚIUNEA permanentă a organizației de Ilfov a partidului național liberal, este convocată pentru Luni 1 Februarie a. c. la sediul organizației din str. general Manu nr. 9, ora 11 a. m.

*

D. prof. DAȘCOVICI, fiind colaborator zilnic la confratele „ARGUS" intră în categoria acelor ziariști care merită permisul de liber parcurs pe c. f. r. în calitate de ziarist.

Punem, astfel, la punct o afirmație făcută în unul din reportajele noastre.

*

ERI, d. prof. Mircea Djuvara, ministrul justiției, a primit pe d. Victor Slăvescu, fost ministru și pe d. Sergiu Dimitriu, secretarul general al ministerului de justiție.

*

D. M. DJUVARA, ministrul justiției, a depus eri la Cameră proectul de lege pentru modificarea unor articole din legea de expropriere pentru cauză de utilitate publică.

*

ASEARA a avut loc la ATHENEE PALACE din Capitală, balul titraților și bacalaureaților din ministerul de finanțe (A. T. I. F.) la care a participat și d. MIRCEA CANCICOV, ministrul finanțelor, care a fost întâmpinat de personalul superior al ministerului, în frunte cu corpul inspectorilor financiari.

D. MIRCEA CANCICOV, cu această ocazie, a promis că va da din excedentul bugetului un milion de lei pentru clădirea căminului „STEFAN BOGDANESCU" al funcționarilor financiari din întreaga țară.

Organizațiile iudaice continuă

a strânge fonduri pentru scopuri antiromânești

Revelatoare documente autentice ale „Keren Kayemeth-ului Le-srael", Comisariatul București

E încă proaspăt în memoria cititorilor noștri, scandalul cu colectele făcute de jidani în țară, pentru scopuri cari, dacă nu pot fi controlate de autorități, pot fi în schimb identificate prin rezultatele vizibile.

O întrebuințare principală a produsului acestor colecte, este echiparea comuniștilor din România, cari merg să lupte pe frontul spaniol. Ziarele au publicat săptămânile trecute numele câtorva jidani din România căzuți în fața Madridului în rândurile armatelor comuniste.

Prin urmare, în vreme ce un ION MOȚA și un VASILE MARIN se jertfesc pentru Crucea creștină, pentru Latinitate și civilizație, jidanii români strâng fonduri din sudoarea noastră și se duc în Spania să tragă cu mitraliera în obrazul lui Hristos,— probabil pentrucă nu-l pot răstigni a doua oară — luptând împotriva ideii naționale și a civilizației creștine.

Dupăce uneltirile Kahalului român, i-au purtat pe MOȚA și MARIN, cât au fost în viață, prin toate Jilavele și Văcărești din țară, jidanii noștri au luat drumul Spaniei pentru a-i răpune în cele din urmă în această țară, încăputâ pe mâinile dictatorului roșu instituit de ei acolo, ROSENBERG, ministrul Sovietelor la Valencia.

Căci numai Dumnezeu știe, dacă obuzul care a curmat viața lui ION MOȚA și Vasile Marin, nu a fost lansat, din gura tunului bolșevic, de o mână de jidan român, înrolat în milițiile rosii spaniole, gratie produsului bănesc al „CUTIUȚELOR ALBASTRE", instalate în toate magazinele evreești din țară...

NEPREȚUITUL CONCURS AL AUTORITĂȚILOR ROMÂNEȘTI

Și aceasta, cu neprețuitul concurs al autorităților românești, concurs a cărui dovadă indiscutabilă o prezintă clișeele de alături.

Vă amintiți că acum două săptămâni, guvernul a interzis colectarea de fonduri de către organizațiile evreești din țară, pe temeiul că produsul colectelor lua căi dubioase și în tot cazul necontrolabile.

Insă această motivare a interzicerii era numai de ochii lumii, căci adevărul este că Siguranța statului avea indicații precise asupra destinației subversive a produsului „CUTIUȚELOR ALBASTRE".

Dar în fine, interzicerea a fost publicată în toate ziarele, iar noi am aplaudat guvernul pentru această faptă patriotică.

Ei bine, ne-am înșelat.

Ceeace guvernul a luat organizațiilor sioniste cu o mână și în ochii lumii, le-a redat în schimb cu două mâini și... pe înghesuite.

Dacă nu credeți, iată următoarea

INȘTIINȚARE

București, 20 Ianuarie 1937

„Suntem în măsură să înștiințăm pe toți prietenii KEREN KAYMETHULUI, că ordinul de interzicere a colectelor noastre — despre care s'a scris în ziare — a fost RETRAS astăzi (20 IANUARIE 1937, N. R.), printr'un ordin telefonic al ministerului de interne, adresat tuturor poliților din țară.

„In consecință, **Keren Kayemeth,** își continuă activitatea sa publică și legală, închinată unui scop de înaltă etică națională și umană: GHEULATH HAARETZ. Populația Evreească își va face desigur mai departe întreaga datorie!"

EXECUTIVA KEREN KAYEMETH LEISRAEL DIN ROMANIA

Asemenea înștiințări icirculare au fost trimise, CA IMPRIMAT, tuturor comercianților jidani — la număr 50—60.000— cărora li s'a încredințat o „CUTIUȚA ALBASTRA".

קרן קימת לישראל בע"מ
KEREN KAYEMETH LEISRAEL, LTD
FONDUL NAȚIONAL EVREESC
COMISARIATUL GENERAL PENTRU ROMÂNIA
Ianuarie 1937
Semnătă documentul
Semnătă doma.
Octombrie
Noembre
Decembrie
KEREN KAYEMETH LEISRAEL
Comisariatul București
Ion Cojan
București 20 Ianuarie 1937
INȘTIINȚARE
EXECUTIVA KEREN KAYEMETH LEISRAEL DIN ROMÂNIA

„Cutiuțele" au la centrala executivă o contabilitate ținută după toate regulele, astfel cum dovedesc clișeele noastre.

Firma „Melene", din strada Lahovary No. 5, București, a colectat: în Octombrie lei 115; în Noembrie lei 30 și în Decembrie lei 35.

Inmulțiți aceste rezultate cu 50.000 — numărul minim al „cutiuțelor" și veți ajunge la un total de lei 9 milioane în 3 luni, sau 36 milioane anual.

Dar aceasta, în cazul puțin probabil că toți cei cari au în primire cutiuțe, și-ar da atât de

mică osteneală, ca „MELENE" și în cazul când s'ar strânge fonduri numai prin „cutiuțe albastre".

Ori, adevărul este că, în afară de aceste colecte populare, organizațiile evreești au subvenții importante și trecute în mod regulat în bugetele tuturor marilor întreprinderi capitaliste jidănești.

Nu exagerăm, credem, cu nimic, afirmând că organizațiile evreești din România, strâng anual, din sudoarea poporului nostru, cel puțin 200 milioane lei, pentru scopurile internaționale ale neamului lui Israel, CARI SUNT DIAMETRAL ȘI OSTENTATIV OPUSE, INTERESELOR PERMANENTE ALE NEAMULUI NOSTRU.

Sumele sunt trecute în străinătate prin bursa neagră, creație clandestină exclusiv jidănească și deservind exclusiv scopurile dinamitarde ale iudaismului, împotriva tuturor statelor naționale.

Iar toate aceste manopere le vedem săvârșite cu prețiosul concurs al autorităților românești.

Suntem pur și simplu înmărmuriți și revolta noastră nu poate fi spusă în cuvinte.

Ce e de făcut, Doamne, Doamne!

I. Diaconescu

Să iasă afară haimanaua sovietică!!!

Revelațiuni senzaționale ale președintelui „Federației presei din provincie"

D. Ștefan Vlădescu, distins gacetar și publicist, președintele „Federației generale a presei din provincie", ne trimite spre publicare, următoarea scrisoare:

Mult stimate domnule Director,

„In Comisiunea pentru revizuirea și repartizarea permiselor de liberă circulație pe C. F. R. ale ziariștilor, care lucrează sub președinția atât de atentă a d-lui SERGIU DIMITRIU, secretar general la departamentul Internelor, fac parte printre alți reprezentanți ai sindicatelor și asociațiunilor profesionale din țară, și d-nii: AL. SANDULESCU, președintele Sindicatului Ziariștilor din București și vicepreședinte al Senatului, JEAN MAXIM, directorul Serviciului presei C. F. R., *Corneliu Moldovanu,* fost director general al teatrelor, din partea Societății scriitorilor români, CONSTANTIN PETRESCU, dela Uniunea ziariștilor profesioniști, EMIL CIUCEANU, director-adjunct al Direcției presei, MILIAN MAXIMIN, reprezentând Asociația generală a presei române, dr. SEBASTIAN BORNEMISA, din partea Sindicatului ziariștilor din Cluj, GABRIEL SZARKANY, reprezentând ziariștii minoritari din Ardeal și Banat, D. ROTICA, din partea Sindicatului ziariștilor din Cernăuți, și semnatarul acestor rânduri ca președinte al Federației generale a presei din provincie.

„Datorită împrejurărilor, —să subliniez astfel, — în această comisiune unde sunt chemați să lucreze oameni cu răspundere și cu trecut necontestat în domeniul ziaristicei românești, s'a strecurat și un nechemat: ADRIAN CANDEA, pe numele lui adevărat de ELIAS KENDLER, din partea Sindicatului ziariștilor „români" din Basarabia.

„Cum însă, înainte de începerea lucrărilor, ziarul „BASARABIA" din Chișinău, mi-a adresat o scrisoare deschisă cerându-mi să mă opun prelungirii permiselor eliberate unor pretinși ziariști din provincia de peste Prut și în acelaș timp pronunțându-mi-se la îndemână documente cari stigmatizează definitiv pe însuși unul din membrii comisiunii permiselor, desigur că nu puteam să nu iau o atitudine hotărâtoare, ca să limpezesc odată o situațiune în strânsă legătură cu demnitatea ziaristului profesionist.

„Bazat pe documente, la deschiderea ședinței, când s'au verificat mandatele noastre, am cerut cuvântul și am declarat că contest pe Adrian Cândea, pentru următoarele binecuvântate motive:

Intâi, *ELIAS KENDLER, care se ascunde sub pseudonimul de ADRIAN CANDEA, un nume de împrumut, dar nerecunoscut de Ministerul Justiției, n'are autoritatea morală să facă parte dintr'o comisiune de oameni cari nu și-au renegat obârșia și numele, ci dimpotrivă, au curajul să apară așa cum sunt.*

Al doilea, *am susținut în fața comisiunii că acelaș Elias Kendler, omul de legătură al oficiosului sovietic* „Izvestia", *fiind trimis la Moscova să facă o anchetă de presă, a avut îndrăzneala ca să injure țara și neamul românesc.*

Și în al treilea rând, **sindicatul ziariștilor „români" din Basarabia al cărui delegat în comisie este ADRIAN CANDEA, se află prezidat de IȚIC LEIBA ALTERSOHN, care semnează tot cu un pseudonim și anume: ALEXANDRU TERZIMAN, CONDAMNAT LA UN AN PUȘCARIE DE CATRE CONSILIUL DE RAZBOI DIN CHIȘINAU, PEDEAPSA EXECUTATA LA INCHISOAREA FRUMOASA DIN IAȘI, pentru INSULTE GRAVE LA ADRESA COROANEI ȘI AȘEZAMANTULUI STATULUI NOSTRU NAȚIONAL.**

„Față de prezența acestor persoane suspecte, agenți sovietici, declarați dușmani ai țării care-i adăpostește, și certați cu morala, Federația generală a presei din provincie, prin mine, protestează cu energie și cere înlăturarea lui Kendler-Cândea din comisiunea permiselor.

Drept orice replică sau desvinovățire, Elias Kendler a cutezat să afirme în plenul comisiunii că deși „d-lui Vlădescu îi lipsește o mână", totuși nu va „ține seamă de această conformație fizică" și că-i „va aplica o corecție".

Așa a înțeles un „ziarist" să răspundă la acuzațiunile categorice ce i s'au adus.

Ținând seamă de această obrăznicie a intrusului, am replicat, cerând ca HAIMANAUA SOVIETICA să părăsească ședința, fiindcă nu înțeleg să lupt cu anonimii cari poartă câte trei nume și cari sunt calomniatorii neamului românesc.

De aceea, nu voiu înceta a cere să fie înlăturat din înaltul for de arbitri ai presei din întreaga țară, persoana care stă sub povara unui trecut nedemn.

Cu bune sentimente, vă mulțumesc pentru ospitalitatea ce veți binevoi a da rândurilor mele.

ȘT. VLADESCU
Președintele Federației Generale a Presei din Provincie

*

Rândurile de mai sus, semnate de un gazetar încercat, confirmă întru totul cele susținute de noi în reportagiile de săptămâna trecută.

Că anume „Sindicatul ziariștilor români din Basarabia" este un cuib de streini, mercenari în slujba comunismului.

Că fruntașii lui, ovrei Adrian Cândea, pe adevăratul lui nume ELIAS KENDLER și TERZIMAN pe adevăratul lui nume ALTERSON, sunt elemente foarte suspecte, primul fiind corespondentul oficiosului bolșevic „Isvestia" iar secundul având la activul lui o condamnare definitivă pentru injurii aduse Coroanei și agitațiuni comuniste.

Atitudinea vehementă a d-lui ȘTEFAN VLADESCU în ședința trecută a comisiunii pentru revizuirea și distribuția permiselor pe c. f. r., a fost mai mult decât justificată.

D-sa a ținut să apere, cu orice sacrificiu, prestigiul presei din provincie, sângeros atins prin prezența în sânul comisiunii a unui element de o conduită mai mult decât discutabilă.

D-sa a pledat pentru apărarea onoarei puținei prese ce simte românește în provincia sufocată de sărăcie, sifilis și streinism. A făcut un frumos act patriotic, care îi face cinste.

Noi ne unim cu propunerea d-lui Vlădescu și strigăm răspicat, odată cu d-sa: „SA IASA AFARA HAIMANAUA SOVIETICA!!".

Cât mai este vreme...

Ion Muche

Parastas

pentru legionarii I. Moța și V. Marin în com Leicești jud. Mușcel

Duminică, 24 Ianuarie, în com. Leicești județul Muscel, după ce a avut loc Te-Deumul zilei Unirii, s'a oficiat un parastas întru pomenirea mucenicilor I. Moța și V. Marin, căzuți pe frontul spaniol pentru apărarea sfintei cruci.

Slujba s'a făcut de către preotul Gh. Ariniș, parohul bisericii locale, care a ținut și o cuvântare evidențiind gestul sublim al celor doi legionari.

La urmă întreaga asistență a mers la școală, unde s'a desfășurat un program artistic, cu cântece naționale și declamări de poezii patriotice, executate de copiii de școală.

D. Ioan P. Șerbănescu, directorul școalei primare, a vorbit despre personalitatea celor dispăruți, cei mai tipici reprezentanți ai generației naționaliste.

Cerem dreptate pentru studenții prahoveni

Căminul studenților prahoveni e o fundație a Prefecturii, înființată cu actul autentificat la Trib. Prahova, sub n-rul 7139 (s. I-a) din 22 Decembrie 1925.

In acest act se prevede la art. 4 următoarea conducere a căminului: prefectul de Prahova, primarul Ploeștilor, decanul baroului Prahova doi consileri județeni, directorul liceului de băeți și directoarea liceului de fete, directorul școlii superioare de comerț, președintele Camerei de comerț, un profesor universitar prahovean de origină, directorul învățământului superior din ministerul instrucțiunii, președintele Cercului studențesc prahovean, doi studenți delegați de membrii cercului și două persoane alese pe viață de cercul studențesc.

UN PREFECT CU CAP DE LEMN

Dar d. Bondoc, prefectul de Prahova (căsătorit cu o jidoaică), a călcat în picioare acest act autentificat — continuând dealtfel o nenorocită tradiție a înaintașilor lui — și a așezat la conducerea căminului, cu eliminarea totală a delegaților studenților, patru.. „d'ai noștri", pe d-nii: STOICA TEODORESCU (directorul liceului din Ploești), ing. COCONEA (consilier județean), Râmniceanu (din partea baroului) și C. POPESCU, directorul Școalei de comerț.

Din bugetul căminului de 1.300.000 lei, acest comitet de conducere a afectat 700 mii lei unor paraziți politici si anume: scriitorul BASARABESCU (ce rușine pentru acest academician), primea 10.000 lei pe lună ca director care dădea pe la cămin 2 ore pe săptămână; doi doctori, cari nici nu știu în ce stradă se află căminul, primesc și ei niște sute de mii de lei anual; un contabil idem si doi inspectori al administrației căminului, cu 4000 lei lunar fiecare, recrutați dintre funcționarii prefecturii de Prahova.

CERERILE STUDENȚILOR

In fața acestei stări de lucruri, studenții au înaintat ministerului de interne un memoriu, cerând: 1) Cantina să fie administrată de ei, FARA NICIO SUBVENȚIE DELA PREFECTURA; 2) Desființarea tuturor sinecurilor și întrebuințarea economiilor rezultate astfel pentru ajutoare și burse studenților prahoveni.

Ministerul de interne a delegat cu facerea unei anchete pe d. inspector general PAUL GOMA, care în raportul său constată:

1) Risipă în administrație;

2) Directorul (scriitorul Basarabescu) e inutil;

3) Cantinierul speculează studențimea.

In urma acestui raport, d. IUCA cere prefectului de Prahova să ia MASURI DE INDREPTARE,

Iată acum ce măsuri de îndreptare s'au luat:

1) S'au interzis adunările studenților în cămin, pentru a nu-și putea discuta soarta;

2) Pe lângă directorul Basarabescu, a mai fost numit încă un director, asistentul universitar VLADESCU.

3) Au fost eliminați din cămin fruntașii studenților.

In fața acestei situații, studenții din cămin l-au somat pe directorul Basarabescu să părăsească atribuțiile sale sinecuriste și în consecință căminul.

Rezultatul?

Prefectura de Prahova a tăiat căminului apa, lumina și căldura.

Studenții, din fondurile strânse de ei, au cumpărat singuri țiței pentru calorifer.

Dar la 28 Ianuarie, apar în curtea căminului, pe la ora 12, 200 de jandarmi, comisari regali, etc., cu o listă dată de scriitorul Basarabescu (ce rușine pentru acest academician!) de 71 de studenți cari trebuiau asvârliți pe stradă.

Studenții se baricadează în două mansarde și rezistă.

Le vin în fine ordin dela Centrul studențesc București, să-și înfrâneze indignarea.

Prahovenii tratează atunci cu jandarmii: aceștia să se retragă și studenții se vor liniști.

Jandarmii recurg la o stratagemă: promit că se retrag, ascund în subsol 60 de soldați, iar restul părăsesc curtea căminului.

Ieșind apoi din mansarde, studenții sunt înșfăcați de cei 60 de jandarmi pitulați în subsol și asvârliți afară din „cămin, „manu militari".

O delegație, compusă din studenții: PAUL CRAJA, GHIOCEL și TANASE RADULESCU, a conferit eri cu d. ministru IUCA asupra situației, fiind prezent și prefectul BONDOC.

STUDENTII AU CERUT SA LI SE LASE LOR CAMINUL IN ADMINISTRARE, RENUNTAND IN ACEST CAZ LA INTREGUL BUGET AFECTAT DE PREFECTURA DE LEI 1.300.00.

D. ministru IUCA a fost de părere ca administrația să se facă prin colaborarea studenților cu Prefectura.

Studenții au acceptat această soluție dar nu și prefectul, care pe această chestiune nu recunoaște tutela ministrului.

D. IUCA a mai promis ridicarea armatei din cămin, fără însă a trece la fapte până azi.

Spiritele studenților sunt foarte agitate, pe bună dreptate.

Venind în delegație la redacția noastră, pentru a ni se plânge de tratamentul de mai sus și pentru a le lua apărarea, ei ne-au întrebat:

— „Ce e de făcut?"

Ce putem să le răspundem noi decât:

— „In tot cazul, păstrați-vă calmul și dacă puteți, faceți o petiție la Sf. Petre, căci vedem că în Țara Românească nu e dreptate pentru voi".

ULTIMA ORĂ

Divergenţele dintre primul ministru şi şeful partidului liberal

Punctul de vedere al d-lui Dinu Brătianu — D. Gh. Tătărăscu voieşte să-şi întărească situaţia personală în opoziţie

Eforturile pe cari le face d. G. Tătărăscu de a termina această ultimă etapă de guvernare printr'un acord desăvârşit cu d. Dinu Brătianu, se izbesc de manevrele şi opoziţia pe care înţeleg să i-o facă încă prietenii şefului partidului liberal.

In ultimele întrevederi pe cari primul ministru le-a avut cu d. Dinu Brătianu s'a căutat să se ajungă la o înţelegere şi în ceeace priveşte caracterul ultimelor legiuiri ale guvernului şi asupra persoanelor indicate a fi pro-

D. DINU BRATIANU

movate la unele posturi ce se creiază prin nouile instituţii pe cale de înfiinţare şi prin vacanţele ce s'au produs şi se vor produce în alte părţi.

D. Tătărăscu ar fi dorit să se servească de acest prilej pentru a satisface pe unii dintre nemulţumiţi şi a stabili astfel un echilibru pentru vremea de opoziţie, în partid. D. Dinu Brătianu e şi d-sa de aceiaşi părere, dar deosebirea vine din momentul în care fiecare vizează cu totul la alt lot de partizani.

INTRE PRIMUL MINISTRU ŞI ŞEFUL PARTIDULUI

Astfel primul ministru vrea să satisfacă în aceiaşi măsură şi pe câţiva din membrii tineretului şi câteva din elementele mai vechi şi mai valoroase din partid. Se întâmplă însă că şeful partidului nici nu vrea să audă de noui elemente dintre tineret, promovate la locuri de frunte. D-sa este de părere că şi aşa sunt prea mulţi din aceştia cari deţin posturile importante şi că echilibru nu se poate stabili decât prin împingerea la suprafaţă a unui important număr din vechile cadre.

Acest punct de vedere însă nu-l poate adopta şi d. Gh. Tătărăscu, fiindcă d-sa care s'a sprijinit tot timpul pe tineretul partidului şi a parat graţie acestui sprijin toate manevrele ostile ale prietenilor d-lui Dinu Brătianu, vrea să nu-şi înstrăineze simpatia acestui tineret, ci numai să-i stăvilească tendinţa de a se erija în conducător al partidului prin presiunile pe cari le face. In vederea aceasta primul ministru voeşte să mai dea satisfacţie la încă două elemente dintre aceşti tineri şi în acelaş timp să satisfacă şi o bună parte din valorile cadrelor mai vechi.

Este cert că punctul de vedere al d-lui Tătărăscu va învinge. Şi aceasta din două motive. Intâi fiindcă d. Dinu Brătianu nu este suficient de energic în susţinerea vederilor d-sale şi al doilea fiindcă partea executivă revine primului ministru, dându-i astfel un important avantaj asupra şefului partidului.

De altfel se pare că însuşi d. Dinu Brătianu înţelege să cedeze cu excepţia însă a unuia din tinerii haşişti pe care nu-l agreiază în nici un fel.

Rep.

D. Victor Antonescu despre problemele europene

D. Victor Antonescu ministrul nostru de externe a avut aseară cu reprezentanţii presei un schimb de vederi comentând ultimele evenimente şi expunând impresiile d-sale asupra situaţiei internaţionale în general.

De reţinut că d. ministru al afacerilor străine se arată foarte mulţumit de rezultatele obţinute la Geneva şi de atmosfera internaţională care întrevede-ează o îmbucurătoare destindere în raporturile din politica europeană.

Astfel d-sa a subliniat faptul că şedinţa Consiliului Societăţii Naţiunilor a putut de astădată să rezolve spre mulţumirea deplină a părţilor în litigiu, chestiunea sangiacului Alexandretta şi problema Dantzigului. In special chestiunea Alexandretta care la începutul sesiunei era prilej de enervare şi de perspective sumbre în ce priveşte raporturile amicale dintre Turcia şi Franţa, s'a rezolvat mai presus de cele mai optimiste aşteptări.

De altfel noi ştim — deşi d. ministru n'a înţeles să o afişeze — partea importantă pe care a adus-o ministrul nostru de afaceri străine în rezolvarea satisfăcătoare a acestei grave probleme.

In ceiace priveşte problemele politice cari au raport şi cu situaţia din Europa Centrală, d.

D. VICTOR ANTONESCU

ministru Antonescu a accentuat acelaşi optimism arătând impresia d-sale că politica europeană intră într'o fază de liniste şi de mai multă stabilitate.

Parcursul trenului care va aduce în Capitală rămăşiţele lui Ion Moţa şi Vasile Marin

In numărul nostru de mâine vom publica amănunte complete asupra parcursului trenului mortuar, dela Grigore Ghica Vodă până la Bucureşti, cu care vor fi aduse în Capitală rămăşiţele pământeşti ale lui Ion I. Moţa şi Vasile Marin.

Vom publica deasemenea opririle trenului, precum şi onorurile ce se vor da osemintelor celor doi martiri.

In urma discursului d-lui Hitler

Italia aderă la politica Germaniei

Roma, 30 (Rador). — Ultimele ediţii ale ziarelor de seară publică lungi dări de seamă cu privire la discursul cancelarului Hitler, fără însă a-l comenta.

Titlurile articolelor scot în relief pasagiul asupra „excelentelor şi strânselor relaţii cu Italia", subliniind că Germania nu este izolată.

In cercurile politice italiene se crede că discursul cancelarului Hitler este pacific şi constructiv şi se afirmă că el are în toate punctele adeziunea completă a Italiei.

Viscolul bântuie cu furie pe întreg teritoriul Poloniei

Varşovia, 30 (Rador). — **Viscolul continuă să bântuie cu aceiaşi furie ca până acum pe întreg teritoriul Poloniei.**

Trenurile au mari întârzieri. Pe numeroase căi de comunicaţie circulaţia este mult îngreunată.

In portul Gdynia mai multe spărgătoare de ghiaţă lucrează fără întrerupere la spargerea gheţurilor.

Un oraş din Italia distrus de uragan

Roma, 30 (Rador). —Un puternic uragan a distrus micul oraş Lavagna, din golful Genua.

Pagubele se ridică la peste un milion de lire.

Schimbare în politica ungară ?

Varşovia, 31 (Rador). — *Presa polonă atribue o deosebită însemnătate articolelor contelui* Bethlen *şi expozeului d-lui* Daranyi, *preşedintele consiliului de miniştri al Ungariei.*

Presa polonă priveşte aceste manifestări drept simptomele unor avansări făcute de Budapesta politicei române.

„Kurjer Polski" *afirmă că* „Polonia, unită prin legături de alianţă cu România şi prin legăturile unei amiciţii trainice cu Ungaria, ar saluta cu sinceră bucurie apropierea dintre aceste state".

Deasemeni, „Kurjer Warszawski" *şi* „Czas" *recomandă o convieţuire armonioasă între Polonia, România şi Ungaria.*

Discursul Cancelarului Hitler

— Cum a decurs şedinţa Reichstagului; Generalul Goering reales preşedinte al Reichstagului. Deplinele puteri acordate Fuehrerului pe încă 4 ani; Politica externă; Revoluţia Naţională —

Berlin, 30 (Rador). — *In vederea cuvântării cancelarului Hitler, membrii Reichstagului au început să sosească la Parlament încă dela ora 14.*

Incinta e bogat împodobită cu drapele pe care este brodată svastica. Cei 750 de deputaţi, majoritatea purtând uniforma partidului naţional-socialist, aşteaptă în picioare sosirea cancelarului şi a generalului Goering, preşedintele Reichstagului.

La ora 15 şi 5 minute se face linişte desăvârşită. Deputaţii îşi îndreaptă privirile spre intrarea principală a incintei. Cancelarul Hitler apare, însoţit de generalul Goering, şi ia loc pe banca ministerială.

Generalul Goering, în calitate de preşedinte al Reichstagului, proclamă şedinţa deschisă şi noul Reichstag constituit.

Se trece apoi la alegerea preşedintelui şi a biroului. D-rul Frick, şeful grupului naţional-socialist, propune realegerea generalului Goering ca preşedinte al Reichstagului şi menţinerea vice-preşedinţilor de până acum. Propune votarea în bloc atât a candidatului la preşedinţie, cât şi a membrilor biroului. Adunarea aprobă prin aclamaţii unanime.

Se trece la al doilea punct al ordinei de zi: legea deplinelor puteri. D. Goering dă citire proiectului de lege, prin care se propune prelungirea pe încă patru ani, adică până la 1 Aprilie 1941, a deplinelor puteri acordate Fuehrerului la 24 Martie 1933. Legea este adoptată în unanimitate.

La ora 15 şi 20, generalul Goering dă cuvântul cancelarului Hitler.

Discursul d-lui Hitler

Fuehrerul a început cu analizarea principiilor şi cu desvoltarea revoluţiei naţional-socialiste, desclarând între altele :

„Suntem mândri că am isbutit transformarea poate cea mai considerabilă din istoria poporului nostru, cu un minim de victime şi pierderi".

Din momentul în care partidul naţional-socialist a luat puterea, am considerat ca absolut firesc ca revoluţia să se transforme în evoluţie".

„Vreau ca rezultat al acestei părţi a revoluţiei germane să fac următoarele constatări :

1) Dela revoluţie nu mai există decât un singur reprezentant al suveranităţii, şi acesta e însuşi poporul.

2) Voinţa acestui popor se exprimă prin partid, organizaţia politică a poporului.

3) In consecinţă nu există de cât un singur legiuitor.

4) Nu există decât o singură putere executivă".

INTARIREA MORALA A POPORULUI

„Poporul german a fost imunizat într'un mod cu adevărat nemai pomenit împotriva tuturor tendinţelor dizolvante de cari suferă alte ţări. Garantarea vieţii în interiorul ţării trebue să meargă paralel cu garantarea faţă de străinătate. In acest domeniu, deputaţi şi bărbaţi ai Reichstagului german, mişcarea naţional socialistă a înfăptuit cea mai mare minune din toate câte le-a făgăduit.

Ordinea înăscută a poporului german mi-a pus la îndemână elementul de a reinfiinţa armata şi aceste două temelii mi-au dat putinţa de a sfărâma cătuşele pe cari noi le-am resimţit ca injosirea cea mai grozavă adusă vreodată unui popor.

Această restabilire a onoarei poporului nostru, a cărei expresie vădită este instituirea serviciului militar obligator, crearea unei noui armate aeriene, refacerea marinei de război şi reocuparea de către trupele noastre a provincilor rheniane, a fost sarcina cea mai arzătoare şi munca cea mai îndrăzneaţă a vieţii mele. Trebue, în această zi, să mulţumesc umil providenţii, a cărei graţie mi-a îngăduit, mie, fostul soldat din marele război, să lupt cu succes pentru a reda poporului nostru onoarea şi dreptatea sa.

GERMANIA NU DOREŞTE IZOLAREA

Fuehrerul s'a ocupat apoi de recentul discurs al d-lui Eden. Mai întâi, d. Hitler a pus la punct greşeala, foarte regretabilă, că Germania ar avea intenţia să se izoleze. D-sa a spus :

Aşi vrea în primul rând să dau d-lui Eden asigurarea că nu voim să ne izolăm şi că nu ne simţim izolaţi. Am împrăştiat unele încordări printr'o serie de acorduri şi am contribuit astfel la o imbunătăţire simţitoare a situaţiei europene.

Germania, o repet aici în mod solemn, a asigurat totdeauna că între ea şi Franţa, de pildă, nu poate să existe niciun obiect de ceartă omeneşte posibilă. In afară de aceasta, guvernul german a dat Belgiei şi Olandei asigurarea că este dispus să recunoască aceste state ca teritorii neutre şi inviolabile şi să garanteze integritatea şi neutralitatea lor.

ADEVARATA PACE

In domeniul economic, poporul german se străduieşte să ajungă cu vecinii săi la un schimb de mărfuri mai activ. Comerţul extern al Germaniei n'a devenit mai mic ca volum şi valoare dela 1933, ci dimpotrivă el a sporit. Criza mondială ca şi dezordinea s'au ivit în producţia popoarelor, precum şi în raporturile dintre ele. Germania nu este răspunzătoare de niciunul din aceste fenomene de dezordine.

Sunt fericit de orice sporire a comerţului nostru extern. Totuşi, dat fiind că istuaţia politică nu este încă lămurită, nu voiu lipsi de a procura poporului german ceeace îi poate garanta existenţa.

CIUMA BOLŞEVICA

Dacă alte state ar devent, poate, victima infecţiunii bolşevice, sunt silit să mă împotrivesc ideei ca acest lucru să fie considerat, pur şi simplu, ca produsul unei imaginaţii fără temeiu. Ministerul de Afaceri străine al Marei Britanii ni-a deschis perspective teoretice de viaţă, în timp ce, de pildă, în practică, revoluţia din Spania a isgonit din acea ţară 15.000 germani ce trăiau acolo. Pentru d. Eden, bolşevismul este poate un lucru al cărui sediu este la Moscova. Pentru noi însă, acest bolşevism este o ciumă împotriva căreia trebue să dăm în Germania o luptă chiar sângeroasă.

D. Hitler a expus apoi părerea sa asupra mijloacelor care ar face cu putinţă realizarea unei adevărate păci. El a subliniat :

1) Stabilitatea şi ordinea internă a tuturor naţiunilor ; 2) respectarea reciprocă a necesităţilor vitale ; 3) transformarea Societăţii Naţiunilor într'un organ care să evolueze; *4) egalitatea absolută de drepturi; 5) reglementarea problemei înarmărilor într'un cadru general; 6) reprimarea uneltitorilor iresponsabili de turburări internaţionale şi a otrăvirilor opiniei publice internaţionlae.*

FACA DUMNEZEU SA AVEM PACE !

La sfârşitul discursului său, care a durat mult de două ore, Fuehrerul cancelar a expus sarcinele viitoare ale regimului.

„Una din misiunile pe care ne-o rezervă viitorul, este şi aceea de a stabili printr'o constituţie adevărata viaţă a poporului nostru, astfel cum ea se va fi desvotat în stat".

Fuehrerul-cancelar şi-a încheiat cuvântarea, spunând : Facă Dumnezeu Atotputernicul să avem pace pentru ca să putem în această pace îndeplini uriaşa misiune care ne aşteaptă.

Fiul lui Ion I. Moţa proclamat membru de onoare al Centrului studenţesc Bucureşti

In adunarea generală a Centrului studenţesc din Capitală, studenţimea bucureşteană a hotărît în mod spontan şi unanim, declararea ca membru de onoare al centrului studenţesc Bucureşti, a lui MIHAIL MOŢA, fiul martirului dela Majadahonda.

In acest sens s'a exprimat noului camarad şi membru de onoare al studenţimi bucureştene următoarea scrisoare :

IUBITE CAMARADE MIHAIL,

„In adunarea generală de astăzi, studenţii dela Universitatea din Bucureşti, te-au ales membru de onoare al Centrului studenţesc.

„Aducându-ţi aceasta la cunoştinţă îţi trimetem caldele noastre îmbrăţişări şi te rugăm să ne socoteşti fraţii tăi de luptă, de dureri şi bucurie".

Preşedinte, **VIOREL TRIFA.**
Secretar general, **Iordache Spânu.**

In afară de scrisoarea de mai sus, studenţimea din Capitala Ţării, n'a întârziat de a-şi exprima sentimentele ei faţă de cele ce au fost tovarăşele de viaţă ale celor doi eroi luptători, cât şi faţă de părinţii lor.

Iată textul scrisorilor către d-na Moţa şi d-na Vasile Marin:

STIMATA DOAMNA,

„Studenţimea creştină dela Universitatea din Bucureşti ia parte sinceră la durerea ce o încercaţi prin pierderea iubitului dv. soţ şi a iubitului nostru comandant.

„Lacrimile noastre conţin şi simţământul faptei eroice ce s'a săvârşit.

„In istoria noastră naţională şi a neamurilor ce ne înconjoară nu există faptă care să întreacă în măreţie pe aceia de care au dat dovadă mucenicii neamului românesc Ion I. Moţa şi Vasile Marin.

„Toţi suntem sortiţi morţii. Dar nu toţi avem fericirea unei morţi eroice. Vă rugăm, stimată d-nă, să credeţi, că supremul ideal al tuturora ce cred în Dumnezeu şi Căpitan e acela de a ne putea apropia, măcar de pilda lui Ion I. Moţa şi Vasile Marin.

„Veţi înţelege, deci, cât i-am iubit şi ne-am legat de sufletul şi viaţa lor, de aceia ne permitem a vă ruga să împărţiţi durerea d-voastră cu a noastră şi a neamului, care vă respectă şi care admiră şi urmează pe cei morţi, dar totuşi vii.

Preşedinte, **VIOREL TRIFA.**
Secretar, **Iordache Spânu.**

ŞTIRI ŞI POLEMICI

D. dr. ILIE RADULESCU, directorul ziarului nostru conferenţiază astăzi, Duminică, la orele 11 d.m. în sala teatrului orăşenesc din Sibiu, tratând subiectul: „DECE NE TREBUE O ROMANIE A ROMANILOR".

Sumele rezultate din contribuţia ascultătorilor se vor aloca fondului pentru ridicarea, la cimitirul Bellu din Bucureşti, a unor cruci scriitorilor români GH. COŞBUC şi I. L. CARAGIALE.

*

TANASE, joacă actualmente opereta „FLOAREA DIN HAWAY", asupra căreia critica serioasă s'a pronunţat în unanimitate, calificând-o drept mascaradă.

Dar Tănase, a importat pentru baletul său, direct dela BUDA-PESTA, pe „SPECIALISTUL" şi „MAESTRUL" coreograf, BOB GRAY.

Şi fiindcă unguraşul a găsit aici un public tolerant, faţă de toate gugumăniile, şi-a permis să ne pălmuiască ce-avem mai scump în demnitatea noastră naţională batjocorind SFANTUL NOSTRU TRICOLOR.

Jidovul-maghiar, a montat în scenă „BALETUL TRANDAFIRILOR" costumele de debut în aşa fel combinat încât dau TRICOLORUL MAGHIAR : adică ROŞU, ALB şi VERDE !

Şi nimeni nu se sesizează, nimeni nu pune capăt nerusinării ! !

D. ministru V. IAMANDI, cel cu grija artelor, n'are nimic de zis ?

Sau acum e ocupat în consfătuiri cu şefii de organizaţii... la Iaşi ? !

*

MINISTERUL de interne a dispus să se facă, prin contenciosul său, recurs contra deciziei Curţii de Apel, prin care se admite din nou deschiderea cazinoului din Sinaia.

Eterna poveste : hotărîrile justiţiei atacate de ministerul de interne şi vice-versa.

Nu este deci mai sănătoasă şi mai nemerită intervenţia gărzilor cetăţeneşti în soluţionarea problemei tripourilor ?

*

ASTAZI are loc la Timişoara o mare adunare religioasă, la care participă şi predică ciobanul sfânt din Maglavit, PETRACHE LUPU.

*

SAPTAMANA viitoare se va întruni la ministerul apărării naţionale consiliul inspectorilor generali ai armatei pentru a face caracterizările de ofiţeri în vederea avansărilor în armată care vor avea loc pe ziua de 1 Aprilie a. c.

*

PREFECTURA de Ilfov a fost informată de ministerul de interne, că data alegerilor pentru consiliul judeţean a fost stabilită, în mod definitiv, pentru 15 Aprilie a. c.

*

LA MINISTERUL de lucrări publice a avut loc, ieri, şedinţa consiliului superior technic, sub preşedinţia d-lui ministru Richard Franasovici.

D. docent dr. TRIFU, cunoscutul luptător naţionalist, conferenţiază azi la ora 11, în Biserica Studenţească Sf. Anton, din Piaţa de flori, în cadrul ciclului de conferinţe „Ortodoxia noastră naţională".

*

Inscrierile la biroul de cartiruire dela sediul legionar, în vederea găzduirii persoanelor din provincie cari vor sosi în Capitală cu prilejul funeraliilor lui ION MOŢA şi VASILE MARIN, se fac în fiecare zi, la d. avocat ŞTEFAN ANASTASESCU, STRADA IMPRIMERIEI NR. 3.

Se pot face înscrieri şi prin scrisori.

*

CA RASPUNS urărilor de însănătoşire trimise Marelui Voevod Mihai de Alba Iulia, d. decan al Baroului de Ilfov a primit din partea M. S. Regelui Carol al II-lea, următoarea telegramă :

„Mulţumirile mele Baroului de Ilfov petnru frumoasele cuvinte de devotament şi pentru urările ce le faceţi pentru sănătatea prea iubitului Meu fiu.

(ss) CAROL al II-lea".

*

UNIUNEA Camerelor de comerţ şi industrie, informează cercurile interesate că în urma intervenţiunilor ce a făcut, ministerul Industriei şi Comerţului, a prelungit până la 10 Februarie 1937 inclusiv, termenul pentru depunerea tablourilor de personalul străin şi român întrebuinţat în întreprinderile comerciale şi industriale, prevăzute de legea pentru utilizarea personalului românesc în întreprinderi.

TRIBUNALUL Ilfov s. V, după o lungă deliberare a admis ieri cererea de punere în libertate a colonelului Călătorescu.

Favoarea aceasta este prevăzută în noul cod penal care arată că deţinuţii, cari au săvârşit 3/4 din pedeapsă având o purtare bună, pot fi puşi în libertate condiţionată.

Codul penal, acela despre care se spune că înăspreşte pedepsele, prevede şi cele de mai sus.

Cu modul acesta şi cu probe conforme noului cod n'ar fi de mirare ca într'o bună zi să rămânem cu puşcăriile goale.

*

D. dr. ILIE RADULESCU, directorul ziarului „PORUNCA VREMII" şi preşedintele voluntarilor de război, a primit următoarele răspunsuri din partea M.M.L.L. Regele Carol al II-lea şi Regina Maria, la telegramele trimise către asociaţie :

D-lui dr. ILIE RADULESCU, preşedinteele voluntarilor din război, purtători ai medaliei „Ferdinand". Loco

M. S. Regele mă însărcinează a vă transmite înalte mulţumiri pentru bunele sentimente exprimate de dvs., în numele voluntarilor, cu ocazia aniversării Unirii tuturor românilor.

Mareşalul Curţii Regale, general adjutant, **E. BALLIF".**

*

„D-lui dr. ILIE RADULESCU, preşedintele asociaţiei voluntarilor din război.

M. S. Regina vă mulţumeşte călduros pentru frumoasele sentimente. General **ZWIDINEK"**

In atenţia înaltelor foruri ale Bisericii ortodoxe

Un preot ortodox refuză să slujească un parastas pentru odihna sufletelor lui Ion Moţa şi Vasile Marin

Ni se aduce la cunoştinţă un caz de o gravitate fără margini.

Preotul G. DUMBRAVA din Puieşti-Tutova, a refuzat la cererea unor enoriaşi ai săi, de a sluji un parastas pentru odihna sufletelor lui ION MOŢA şi VASILE MARIN.

Motivarea refuzului e o adevărată grozăvie: MOŢA şi MARIN, nefiind declaraţi eroi naţionali, slujirea parastasului pentru ei, de alţi preoţi decât cei din parohiile cărora au aparţinut ar constitui UN ABUZ DE PUTERE SPIRITUALA.

Dacă această motivare nu ar fi cea mai mare mişelie pe care a putut-o comite vreodată un preot total satanizat de politică — PREOTUL G. DUMBRAVA E NAŢIONAL-ŢARANIST — ea ar constitui cel puţin o nerozie fenomenală.

Faţă de această grozăvie, revolta bunilor creştini nu e întrecută decât de mâhnirea pe care ei o simt când văd la o parte dintre clerici abdicarea dela harul cu care au fost investiţi, în faţa păcătoşeniei politicianiste.

După preotul DUMBRAVA, martirii Crucii nu se pot bucura de o rugă în faţa altarului pentru care se jertfesc, decât în mahalaua în care s'au născut.

Dar iată textul refuzului preotului Dumbravă.

STIMATE D-LE MINTUŢA,

Intrucât Moţa şi Marin nu sunt declaraţi eroi naţionali, regret, că nu vă pot satisface cerinţa dvs., pentru a nu fi invinuit de delict de abuz de putere spirituală.

Astfel de servicii, — fiind în afară de serviciile ce mi se impun ca preot pentru nevoile religioase numai credincioşilor din parohia încredinţată mie, — nu se pot săvârsi fără ordinul autorităţilor supeiroare.

De exemplu : cazul Duca.

Aşa că, doresc a avea în dvs. nu numai un înţelegător al chestiunii arătate, dar şi un apărător către prietenii dvs.

Sănătate,

Pr. G. DUMBRAVA

1937 Ianuar 28.

Atragem respectos atenţia forurilor bisericeşti superioare asupra acestui caz, crea ilustrând rătăcirea în care a căzut clerul politicianizat, nu poate rămâne nesancţionat, fără grave urmări spirituale pentru întreaga noastră biserică ortodoxă.

Tipografia ziarului „Universul" str. Brezoianu 23-25 Bucureşti Redactor responsabil Gh. Dumitrache

P. C. 8. 6 pagini 3 lei ANUL VI, No. 644 Marți 2 Februarie 1937

Taxa poștală plătită în numerar conform aprobării Dir. Gen. P.T.T. No. 118.370/1934

BIBLIOTECA „ASOCIAȚIUNII" SIBIIU

Porunca Vremii

TRIBUNĂ ZILNICĂ DE LUPTĂ NAȚIONALĂ ȘI CREȘTINĂ

„Aceste permise în loc să se acorde ziariștilor român creștini și capabili, se distribue pe sprânceană spionilor maghiari, condamnaților pentru propagandă subersivă și pentru agitații împotriva siguranței Statului și în deosebi profesorilor ovrei care au invadat literalmente presa"

Prof. MIHAIL MANOILESCU
(In interpelarea dela Senat cu privire la acordarea permiselou ziariștilor pe C. F. R.)

Abonamente anuale: Lei 1000 pentru instituții și sprijinitori; Lei 800 pentru orașe; Lei 600 pentru sate. Se primesc și abonamente pe 6 și 3 luni.

Ori ce sumă se poate trimite prin Casa de economii și Cecuri poștale (CEC) astfel: ABONAȚII PENTRU CONTUL 1221; DEPOZITARII „ „ 10405

Director: Dr. ILIE RĂDULESCU

Redacția și Administrația: BUCUREȘTI 1, Str. Sărindar 18

TELEFON: Direcție, redacție 4.1853; Ad-ție, publicitate 4.1852

Români și Romance, nu călcați pragul magazinelor jidovești!

Problema coloniilor

Discursul Fuehrerului HITLER a fost așteptat de anumite cercuri cu oarecare nervozitate, tocmai pentru că se așteptau ca șeful statului german să formuleze anumite deziderate în ceea ce privește coloniile. Din primele versiuni ale discursului — desigur tranchiate — cari ne-au parvenit sub formă de telegramă, reese că această problemă a fost atinsă doar în treacăt, Fuehrerul ținând să precizeze numai pe deoparte că „Germania nu are nici o revendicare colonială față de țările cari nu i-au luat nici o colonie" iar pe de alta că țara sa NU înțelege să se folosească de nenorocirea vreunei națiuni spre a-și dobândi un nou domeniu peste Mări.

De fapt, chestiunea coloniilor e mult mai vastă de cât se pare și ea nu interesează numai Germania, ci Europa întreagă și în special toate națiunile de rasă albă și de cultură creștină de pe acest continent cari incep să simtă nevoia unui debușeu pentru prea plinul vitalității lor și pentru capacitățile lor civilizatorii.

In adevăr, astăzi numai jidanii, pentru anumite rațiuni nemărturisite cari îi privesc, mai au curajul să afirme că numai două națiuni europene cari se slujesc de ovrei ca de niște administratori coloniali înăscuți, au un fel de privilegiu de arept divin de a poseda întinse domenii extra-europene, pe cari să le exploateze după bunul lor plac. Oamenii cu judecată și cunoscătorii în ale istoriei, știu că fie care națiune ajunsă la un anumit grad de desvoltare, după ce-a parvenit să-și realizeze un desăvârșit echilibru lăuntric, tinde către expansiunea în afară, către imperialismul colonial dacă voiți. Spania, Franța și Anglia, desvoltându-se mai repede de cât celelalte națiuni surori, sau mai precis, fiind mai în vârstă ca ele, au experimentat singure această lege istorică ineluctabilă. Insă în Europa mai există și alte națiuni nu mai puțin dotate cari au și ele dreptul la viață și la expansiune: națiunea germană, cea italiană, națiunea polonă și cea română și altele mai mici, cari din întâmplare constitue un bloc geografic, un organism admirabil, articulat tocmai la răscrucea continentului. Adică între o familie de națiuni evoluate și bogate, cari nu-și mai pot stăpâni coloniile și un alt roiu de națiuni aflate încă în faza copilăriei, al căror teritoriu a devenit domeniul de jaf al imperialismului colonial jidovesc, de tip tâlhăresc, piraterist și cartaginez.

Așa dar, nouă popoarelor din Europa centrală, ne este dat să experimentăm un nou sistem de expansiune colonială: mai conștient, mai uman și în orice caz mai organizat de cât cel hispano-anglo-francez. Noi vom fi aceia cari vom da suprema expresie tendinței legitime de expansiune și de hegemonie mondială civilizației faustiene, după ce, bine înțeles, vom fi apărat bătrânele națiuni occidentale de a fi devorate de propriile lor colonii și după ce vom fi mântuit popoarele orientale de satanica și ucigașa sete de dominație a jidanilor bolșevici.

După cum vedeți problema e mult mai arzătoare, mult mai vitală de cum s'ar părea la o primă ochire. PENTRU CA NUMAI IN ACEST CADRU ȘI PE ACEASTA LINIE DE CREDINTA NAȚIUNILE SURORI DIN EUROPA CENTRALA ISI VOR REGASI O MISIUNE ISTORICA COMUNA, MAREATA IN CEEA CE PRIVESTE PERSPECTIVELE ȘI RODNICA IN REZULTATE PESTE ORICE INCHIPUIRE. Precum este evident, în același timp, că numai pe această cale noi europenii autentici vom putea crea operă durabilă, în consens cu aptitudinile și cu predestinările noastre culturale și civilizatorii: Vom putea stabili un teren admirabil de colaborare și de unificare europeană utilă și de dorit; ne vom ridica — istoricește — la o sinteză politică superioară și vom ține destinele întregii lumi în mâinile noastre.

Pe câtă vreme altfel, vom rămânea mai departe niște simple marionete, simoli pioni pe masa de șah a imperialismului jidovesc, cartaginez, fie el capitalist sau bolșevic, care ne va ridica sistematic pe unii împotriva altora până când noi vom pierde momentul propice de raliere, iar ei vor fi în măsură să prăbușească asupra noastră forțe extra-europene superioare.

In secolele precedente, atâta vreme cât a predominat empirismul în politica expansiunii coloniale, domeniile de peste Mări au divizat și au însângerat puterile europene. Să sperăm că în secolul al XX-lea, nevoia organică de expansiune metodică și generală în afară, va provoca o concentrare și o coordonare armonică a acelorași puteri. Căci viitorul aparține acelor națiuni europene care vor avea înțelepciunea de-a aprofunda această realitate în devenire și curajul de a-i grăbi înfăptuirea.

Nicolae Bogdan

Dincolo de tratatele iudeo-pacifiste.

Tragedia sătencei

de N. CREVEDIA

Făceam, în articolul trecut, câteva considerații în jurul cazului dela Pătârlagele, unde femeea SMARANDA RADU SOARE a născut patru copii.

Nouă nu ni se părea o minune întâmplarea, rară desigur, a bietei iepuroaice din munții Buzăului. Romînca, pe lângă frumusetea ei universal admirată — ați văzut ce distinsă e Smaranda lui Radu Soare — are și calitatea că e foarte prolifică. Dacă vă amintiti, acum doi ani când s'a organizat în Parcul Carol întâia oară luna Bucureștilor, s'au dat câteva premii familiilor celor mai numeroase. S'au văzut cu această ocazie că aici, în Bucureștiul tuturor sterpiciunilor și destrăbălărilor, există familii cu câte 10 și cu câte 12 copii.

Familiile acestea aparțin stratului exclusiv sărace — funcționari și muncitori — căci nu puțin după aceea pe una dintre aceste familii, am văzut-o cerșind. Până deunăzi, când gerul l-a băgat după sobă, se putea întâlni în statia de tramvaiu Brătianu, un copilaș mic și tomit ca un sloiu de ghiață. Micul pui de găină, îti întindea rușinat o fotografie imprimată în serie care reprezenta pe taică-său, pe mama și pe cei 12 frați ai săi, toti la rând, în proporție descrescentă, ca niște gâgâlici. Copilașul îti arăta pe antepenultimul, o jigniță cu rochiță pe el și cu fundă la gât:

— Uite, ăsta sunt eu!

Iată, ici în București, unde avem un minister al Sănătății și al Ocrotirilor Sociale, unde avem sute de comitete, răs-comitete și asociații de binefacere — copiii mor de foame și de cea mai elementară lipsă de asistență. Duceti-vă, d'a minune, într'o bună zi la o școală, la două, la mai multe școli primare de periferie și priviți copiii. Ți se rupe inima!

Și după aceea, strămutați imaginea la țară. La țară, copiii merg la școală desculți până dă zăpada. Le pică depe tălpi carnea și nu rari sunt cazurile când nici la școală nu găsesc căldura necesară.

Patimile acestea sunt ale celor 70 la sută dintre odraslele cari au scăpat de mortalitatea infantilă și pe cari'i așteaptă mai târziu secerea crudă a atâtor boale sociale: tifosul, malaria, paludismul, tuberculoza, alcoolismul, sifilisul.

Viitorul țării — scriam în articolul trecut — stă în pântecele generos al sătencei.

Dar, dragă Doamne, ce tragedie trăește această nenorocită de țărancă. Nu pledăm, fereasă Dumnezeu, pentru acordarea de cine știe ce puteri politice pentru sătence. Ea, ca poziție morală și socială, nu contează nimic. Din acest punct de vedere, țăranca noastră stă pe același picior de egalitate cu abisinianca și locuitoarele Madagascarului. Sfânta noastră țărancă e o sclavă care muncește îndoit decât bărbatul, căci ea nu numai că lucrează cot la cot cu dânsul la câmp, dar stropolește prin curte, învârtește din zori până la cântatul cocoșilor, toată gospodăria. Ea nu e băgată 'n seamă la nimic și țăranul care nu'și bate nevasta e considerat că nu e om!

Când îi vine ceasul ceresc al nașterii — și aceasta se întâmplă să-i vină la muncă, pe câmp chiar, ca în romanul marelui Rebreanu — ea nu are nici cea mai elementară asistență. Copiii se nasc sub ausniciile, sub simpla și marea grație a Divinității care are grijă de noi toți dar care, evident, nu ne bagă și în pătul.

(Urmare în pag. III-a)

O'ntrebare

Lupii vin de prin ponoare
Și pun gura pe mioare,
Iar niște dulăi, — mai hoți, —
Se 'nfrățesc cu lupii toți!

Spuneți-mi Români și frați, —
Care sunt mai vinovați:
Lupii ce se ospătează,
Sau dulăii puși de pază?

RADU BARDA

Dictatura națională
și dictatura... proletariatului

de ȘTEFAN IONESCU

Detractorii regimului de dictatură, pentru a ataca mai temeinic această formă politică, susținând astfel, indirect, regimurile democratice, — amintesc mai întotdeauna atrocitățile și nelegiuirile regimului sovietic, al dictaturii așa numite a proletariatului. Acest mod ieftin de a apăra democrația nu prezintă nici o garanție de adevăr pentru că atunci când se vorbește de dictatura contemporană, de spiritul ei, nu trebue ca ea să fie confundată cu regimul de teroare din U. R. S. S. Și iată de ce. Spiritul politic al dictaturii contemporane, spre totală deosebire de spiritul dictaturii antice, se bazează pe o integrală adeziune a masselor populare. Există un fel de mistică a dictaturii, pe care aș numi-o mai curând o dictatură-democratică, adică o dictatură acceptată ca atare de toți cetățenii cari formează un stat. Priviți regimul dictaturii fasciste sau al dictaturii hitleriste. La prima vedere s'ar părea că Italia și Germania sunt apăsate de călcâiul despotic al lui Mussolini sau Hitler. Dar dacă știm cum au ajuns să conducă aceste mari națiuni și Mussolini și Hitler, vom constata, cu ușurință, că atât dictatorul roman cât și dicatorul arian s'au impus, sau mai precis au fost impuși ca atare de voința poporului italian și german, cari popoare văzându-se amenințate în existența lor au acceptat de bună voe, prin mistică și instinctul sufletului popular, guverne de autoritate. Și realitatea ni se pare atât de evidentă în cât se iveste, în mod logic, întrebarea: Mussolini a creat fascismul și Hitler, național-socialismul, sau fascismul și național-socialismul, adică forțele de reacțiune anti-comunistă, au creat pe Mussolini și Hitler pentru a salva Italia și Germania de pericolul comunist?

Dar oare se poate spune același lucru și despre regimul dictaturii comuniste?

Nu. Pentrucă așa zisa dictatură a proletariatului este în realitate o dictatură a unei minorități străine de sufletul slav, adică a unei minorități ovreești care stăpânește în mod asupritor atâtea popoare. Iar exemplul cel mai edificator este că partidul comunist rus numără, după datele statistice date de Thomas Carigue Masaryk, fostul președinte al Cehoslovaciei și apostol al democrației europene, numai 500.000 membri, în timp ce Rusia are cam 170 milioane locuitori! Iar dacă am putea cunoaște și proporția numărului de ruși cari sunt în acest partid ne-am putea da complet seama că regimul sovietic este un regim al unei minorități străine de sufletul rusesc, regim care a reușit să se impună ca o urmare a desmățului moral și social care a precedat revoluția comunistă și care se bazează pe totala ignoranță a masselor populare, cari nu au o conștiință cetățenească și deci una națională. A putut triumfa comunismul în Italia, în Germania sau va putea triumfa în Spania? Nu, întru cât aceste națiuni au o conștiință politică și cetățenească desvoltată. Restul, adică ditirambele pe cari le ridică democrația și, vai! și comuniștii (să nu uităm că Stalin a fericit popoarele Rusiei cu cea mai democratică constituție din lume, spun comuniștii și susținătorii lor) principiilor de libertate, egalitate și chiar și fraternitate, sunt praf în ochii nestiutorilor, ca să nu-i numim altfel. Dece? Pentru simplul motiv că, de pildă poporul nostru, țăranul și muncitorul român, nu vor muri sau nu se vor revolta din lipsă de libertate, egalitate și fraternitate, ci mor (acum nu mai e aplicabil timpul viitor) din lipsă de sănătate, din lipsa de grijă a statului față de multele lor nevoi cărora nu le mai poate face față.

Dar pentru a documenta, cu un fapt de imediată actualitate, care e în permanență actual, — că în Rusia există un regim de teroare, iudeo-asiatică, care nu poate fi sub nici un punct de vedere asemănat cu regimurile dictaturii populare, — să ne amintim de procesele de înaltă trădare cari se judecă, aproape lunar!, de către tribunalul suprem dela Moscova.

(Urmare în pagina 2-a)

O mistică, adică
„un om"

Sunt încă numeroase aspecte ale marilor transformări europene de după război, cari nu au fost nici măcar atinse și cu atât mai puțin adâncite.

Vom aborda aici unele din aceste aspecte, evident numai cu modesta pretenție de a le semnala.

Iată o primă chestiune: cum au rezistat vremii de după război, republica și monarhia?

Sau mai pe scurt: republică, ori monarhie?

Datele acestei probleme sunt foarte ușor sesizabile și deslegarea ei e foarte simplă; un fel de ou al lui Columb.

In **GERMANIA**, statul alunecase sub republică până pe marginea anarhiei.

Și în **ITALIA** statul alunecase spre anarhie după război, deși avea în frunte o monarhie.

Anarhia a ros temeliile monarhiei **RUSEȘTI**, dar ea clocotește totuși vulcanic, după aproape 20 de ani de republică întemeiată pe conceptul mecanic și materialist, deci cu încălcarea conceptului opus, organic și spiritualist.

In **SPANIA**, monarhia a dus la republică, iar republica la anarhie.

In **FRANȚA**, sub republică situația alunecă deasemenea vertiginos către anarhie, după cum au demonstrat suficient dezbaterile de alaltăeri din Palatul Burbon: greve nesfârșite, încetinirea ritmului operațiilor pentru apărarea națională, perspectiva unei noui devalorizări a francului, după 4 luni dela a doua devalorizare, fapt pentru care Banca Franței a fost nevoită să urce întempestiv taxa scontului, etc., etc.

Prin urmare, conceptul **MONARHIE** ori **REPUBLICĂ**, e azi desuet.

Ori cu alte cuvinte, este societatea umană guvernată de legile și fenomenele mecanice și materialiste, ori de cele organice și spiritualiste?

Nu avem nici spațiul necesar — și de altfel această problemă e prea nobilă pentru a fi discutată în articole trecătoare de ziar — pentru a o adânci.

Părerea noastră, a celor cari milităm pe baricada naționalismului creștin, e cunoscută.

Noi propovăduim materialismul socialist, acceptându-l pe cel burghez numai ca punct de plecare pentru a introna o nouă ordine socială, întemeiată pe spiritualitatea și morala creștină.

Este însă, în această ordine de idei, ceva care poate fi atins și într'un articol de ziar.

Este chestiunea unei mistici durabile și creatoare, care singură e în stare să transforme — ferind-o de anarhie — societatea materialisto-individualistă de azi, fără a o arunca, în cursul operației de transformare, în brațele ucigătoare ale materialismului colectivist.

Și această mistică se încarnează cu necesitate **INTR'UN OM.**

Incă un amănunt: **ACEST OM** trebue să apară la timp, înainte ca evoluția spre anarhie a societății să nu fi intrat în zona ireparabilului.

Un **ASEMENEA OM** sosit în timp util s'a născut în Italia, Germania, Turcia și Portugalia.

In Spania, apariția **UNUI OM** providențial a apărut după ruperea ireparabilă a zăgazurilor sociale.

E generalul Franco. După biruință, el va trebui să refacă totul din temelii. Va fi de sigur foarte greu. Nu e locul aici să stăruim. Și în Belgia se pare că omul providențial a venit la timp.

In ce privește Franța, e greu de făcut pronosticuri! Ne putem numai întreba: a apărut **DE LA ROQUE** în momentul tactic, sau mai târziu? Cu răspunsul acesta, se vor însărcina desfășurările viitoare.

Cât privește țara noastră, se poate afirma cu încredere că **OMUL** s'a ivit în timp util.

I. Diaconescu

Cămașa de forță

Elogiul cheliei

D. dr. P. Robescu face în foiletonul „Adevărului" „elogiul cheliei".

Apropos de articolul d-lui dr. Robescu, noi ne-amintim de epigrama răposatului Cincinat Pavelescu, adresată

UNUIA:

Amândoi avem o boală
Și-am căzut victima ei:
Eu, chella naturală
Tu, chella de idei!

Marfă dela foc

„Adevărul" anunță că dela 1 Februarie, se va vinde cu 2 lei.

— N'are-afface — reflecta un cetățean. Nici atunci n'o să facă 2 bani!

Poleiul

Poleiul de zilele acestea a dat loc la mai multe scene hazlii.

Astfel, soția unui tânăr subsecretar de stat face întotdeauna caz de spiritul ei democratic. Ea spune că merge singură dimineața și face piața, singură iese la teatru, singură la cinema, singură la expoziții, singură la băi. De automobilul soțului nu vrea să uzeze fiindcă — spune dânsa — e AL STATULUI.

Alaltăeri, tânăra și frumoasa d-nă, cu tot poleiul așternut jos ca o oglindă s'a incumetat să iasă tot pe jos. Dar abia mergea. Mergea, cum s'ar zice, par'că avea ouă în poală.

Văzând-o că din moment în moment stă gata să se prăbușească, un domn galant se apropie de dânsa:

— Să vă ajut eu, doamnă, să mergeți....

— Mulțumesc, eu merg singură.

In clipa aceea chiar, când nici n'apucase să 'nchidă gura, Doamna, fleașc, căzu și se lungi cât strada.

Domnul scoase respectuos pălăria, se înclină și, la rugămintea ochilor galeși, răspunse:

— Acum, d-nă, să mă rogi și nu te mai ridic!

(Domnul galant era autorul „Cămăși de forță").

Propaganda peste hotare

La Terre Roumaine
á travers les âges, par Romulus Șeisanu

Atlas istoric, geopolitic, etnografic și economic

de M. BADESCU

Dacă lumea noastră oficială nu crede în efectele propagandei peste hotare, constată însă rezultatele ce le obțin țările ai căror guvernanți cred în propagandă. Ei știu să facă sacrificiile necesare și să organizeze minunat serviciile pe cari le socotesc utile spre a-și ajunge scopul. La noi se fac totuși sacrificii neînchipuit de mari, dar fără rezultate. Nimic organizat; nici un plan de ansamblu, nici un mijloc de coordonare al atâtor eforturi disparate. Nici o grije în alegerea agenților de propagandă. Pe ce mai capabili îi ținem în subordinea unor șefi improvizați, ori îi luăm dela locul unde dovedesc pricepere. Mai e oare nevoie de precizări? Noi nu avem propriu zis, un serviciu de propagandă. Avem o improvizație. O armată întreagă de funcționari și agenți în majoritatea lor improvizați. E drept, subsecretarul de stat dela Externe d. Victor Bădulescu nu crede în propagandă. Ar putea deci să facă economii însemnate dacă ar vrea să fie logic și consecvent cu părerile sale. Nu mai mică e nedumerirea mea și a opiniei publice constatând că guvernul crede totuși în propaganda politică internă. Mai zilele trecute s'a și alcătuit o comisie din fruntași ai partidului, care se va ocupa cu organizarea propagandei. E normal; dar, mă întreb dece aceiași oameni nu cred în efectul propagandei ce s'ar face, în mod serios și peste hotare, în favoarea țării?

Dar chestiunea propagandei organizate va mai forma obiectul multor discuții și eu nădăjduesc că va veni ziua când se va găsi *cineva* să decidă. Până atunci să mulțumim tuturor acelora cari contribue după puterile lor să facă cunoscută țara, peste

D. R. SEIȘANU

hotare, fără să aibă nevoie de oficialitatea noastră, azi, mai absentă ca oricând.

*

Sunt convins că dacă d. profesor Iorga ar fi avut inspirația fericită, cum se întâmplă adeseori, să fi trimis d-lui Mussolini acea broșură *„Testimonii italiani"* înainte de discursul dela Milano, ducele nu ar fi hazardat afirmațiunile făcute. Firește, ar fi găsit să brodeze pe alte motive simpatia lui pentru *marea mutilată*. La fel cred, dacă acest atlas al d-lui Seișanu iar fi căzut sub ochi mai înainte. Știu, d. ministru Bădulescu crede altfel. Exact, dânsul nu crede în progandă. Nu s'a gândit niciodată că ea poate fi cel mai bun auxiliar al acțiunii diplomatice. Dar, poate nici nu-l preocupă chestiunea asta.

*

LA TERRE ROUMAINE A TRAVERS LES AGES e o lucrare a cărei importanță atât de actuală nu știm cum s'o subliniem mai mult. Datorăm d-lui Romulus Seișanu pentru acest studiu — în limba franceză, engleză și română — o recunoștință pe care nu putem să i-o mărturisim îndeajuns.

Toți cei cari am văzut lucrarea îi putem în schimb mărturisi toată admirația noastră pentru munca îndelungată și pricepută, pentru metoda riguros științifică, serioasă și pentru talentul cu care prezintă această „Românie" străinătății.

Cu riscul de a șoca nițel modestia d-lui Seișeanu, și-l rog să mă ierte — pot spune că dacă dânsul nu ar fi făcut decât să sugereze altora — acelora ce sunt acolo unde sunt pentru scopul acesta — ideia unui volum întocmit după planul acesta, și, ar fi fost destul ca să merite laudele ce se aduc unei idei bune. Dar d. Seișanu realizează *singur* o lucrare de mari proporții; de o bogată și vastă documentare, documentare la care de obiceiu colaborează — ca într'un laboratoriu — mai mulți inși bine inițiați în materie. Singur d. Seișanu dă cea mai bună, cea mai nimerită replică campaniei revizioniste ungurești; adevărată, singura replică ce o așteptau de atâta vreme atâția străini prieteni ai țării noastre. Ei vor putea confrunta astăzi datele istoriei, statisticele și toate argumentele ungurești. Vor afla din sursa cea mai bună — căci d. Seișanu nu avansează o afirmație, un rând, fără să nu arate isvorul, documentul, mărturia. Mai mult; dânsul se referă la mărturia documentelor de origină străină. Citează istorici străini, reproduce hărți, [illegible] tici,

(Urmare în pag. 2-a)

Aşa erau...

In 1933 l-am cunoscut pe Ion Moţa şi tot atunci am reîntâlnit pe Vasile Marin în cadrul şedinţelor cuibului AXA. In iarna aceluiaş început de an, care avea să termine aşa de dramatic, s'a constituit, în jurul revistei AXA, cuibul cu acelaş nume, prezidat atâta vreme de Moţa şi frequentat o bună parte de timp, aproape regulat, de Căpitan. Şedinţele se ţineau în strada Aurel Vlaicu, în locuinţa Căpitanului şi se desbăteau, pe lângă chestiunile de redacţie ale revistei, problemele esenţiale ale mişcării.

Pentru noi, cari debarcam direct din biblioteci sau de pe băncile Universităţii, cu înclinaţii spre dialectică sterilă, spre un fel de „funcţiune intelectuală în sine" la modă pe atunci, aceste şedinţe au constituit primul contact cu realitatea vie din jur, invitaţia în laboratorul frământărilor vieţii politico-sociale a naţiei. Acolo învăţam să gândim pe realităţi, cu realităţi. Tot acolo ni s'a deschis drumul spre înţelegerea Căpitanului.

Şi iată, în acest trist cap de an 1937, prilej de reînprospătare a trecutului, de mărturisiri totale, trebuie să o recunoastem leal; prin Moţa noi am ajuns la inima Căpitanului, la încrederea desăvârşită în el. Moţa a fost puntea între intelectualismul nostru livresc, sec şi indiferent şi acest isvor de spiritualitate românească şi creştină, de sens, credinţă şi hotărâre. Pentru mulţi din noi, intrarea în Legiune a însemnat finalul unei exasperante crize psihologice.

Şi meritul acestei tămăduiri revine întreg lui Moţa.

Imi reamintesc, de atunci invazia duhului ieşan între noi. Din Moldova aceea sărăcită, dezonorată şi pângărită, unde se refugiase romantismul literar al ruinelor şi care, sfâşiată şi narcotizată, ceda ofensivei iudeo-comuniste, din Moldova pustiită de vântul sinistru al morţii şi al desnădejdii, ţâşnire vijelios strigătul desmeticirii. Acei oameni care au văzut şi au simţit o naţie murind, au prins, prin chiar faptul acesta, misterul însuşi al vieţii şi al salvării ei. Duhul ieşan aducea, faţă de raţionalismul nostru rece, o comprehensiune a problemelor de viaţă ale naţiei, o voinţă eroică şi o credinţă caldă, cuceritoare în destinul măreţ al naţiei noastre. Mărturisesc că din acea vreme am început să simt că trăiesc în mijlocul naţiei mele şi să-mi leg destinul meu de destinul ei sau, mai exact, să dau un destin vieţii mele individuale.

Expunerea „problemei evreieşti" de către Moţa, cu precizările făcute de Căpitan, într'una din nopţile albe ale acelei ierni, a fost revelatoare.

Am plecat în noaptea aceea — era prin Februarie şi gerul ferecase totul, până şi sgomotul de iad al Capitalei — cbinuit de tot chinul Maramureşului nostru şi înfiorat de soarta pământului ăsta, pe care învăţam să-l iubesc şi al naţiei mele în care învăţam să trăiesc.

Acest duh nou îl atrăsese şi pe Vasile Marin. Aşa cum îl cunoscusem eu pe Marin, ca student, nu l-aş fi putut închipui niciodată în Legiune.

Un spirit viu, o inteligenţă ulluitoare, ironie până la sarcasm, de un criticism negativist, părea pus să devalorizeze, să distrugă totul.

Ieşirile lui, în reuniunile Axei, desfiinţau orice replică şi imprimau o ascunsă admiraţie. Nu l-aş fi crezut pe Marin capabil de o mare credinţă, deşi îl ştiam de mai înainte gata să-şi rişte viaţa, din amusament, pentrucă o dispreluia.

Şi totuşi, acest om, născut parcă pentru o viaţă exclusiv intelectuală, a fost cucerit încet de credinţă: credinţă în Căpitan, credinţă în naţia lui, credinţă în Dumnezeu. In Spania, s'a desăvârşit această evoluţie: Marin a trăit, printre ruinele catedralelor din Toledo şi sub porţile Madridului, cea mai înaltă formă a credinţei. Ultimele lui scrisori stau mărturie.

Recapăt contur în minte o conversaţie semnificativă cu el, în 1933.

— „Ce te face să vii în Gardă?" îl întrebasem eu. — Ai părăsit o situaţie materială excelentă şi o minunată perspectivă politică în partidul naţional-tărănesc pentruca să rămâi în trenciul ăsta modest şi să ne înţepi pe noi în fiecare săptămână?"

— „Nu-mi plac situaţiile comode", a fost răspunsul.

„Mă băiatule, mie îmi sunt simpatici oamenii în deconfitură. — Numai acolo germinează un ideal, care să devină busolă într'o viaţă regăsită".

Şi Marin renunţase la comoditatea situaţiei materiale spre a-şi da un sens vieţii lui, în fond înclinată spre un ideal.

Pe Moţa cred că l-a respectat mult şi ţinea la prietenia lui. Am convingerea că fără Moţa, Marin n'ar fi plecat în Spania.

Nu tot aşa stau lucrurile cu Moţa. Acesta ar fi plecat în Spania chiar singur. Nu simţia imperios nevoia unei tovărăşii, căci Moţa trăia în tovărăşia lui Christos.

Vorbiam odată în drum spre lacul Fundeni „unde mergeam să reconstituim tragicul sfârşit al lui Sterie Ciumeti.

Consider, spuneam eu, cel mai impresionant sacrificiu, sacrificiul vieţii unui om care crede într'o viaţă dincolo de mormânt".

Ca o consecinţă a excluderii din traiectoria existenţii a lumii de dincolo este pozitivismul creator în această viaţă terestră. Conştiinta că ceeace trăeşte aici pe pământ e tot şi e limitat şi nu se mai repetă niciodată, niciăieri, această conştiinţă, când nu duce la sinucidere, contribuie să dea timpului maximum de întrebuinţare, iar vieţii înşăşi cel mai înalt sens". Moţa a rămas puţin pe gânduri, cu privirea departe peste câmp. Si deliCat, fiindcă îi venea totdeauna greu să contrarieze pe cineva, continuându-şi, pare-se, un gând interior: „Eu cred... Nu-ţi închipui câtă liniste îţi dă credinţa aceasta! Şi sunt în fiece clipă pregătit... Nu vezi cât de agitată e lumea de astăzi?

Tocmai conştiinta de care îmi vorbeai, o face astfel. Lumea se sinucide fiindcă a uitat pe Dumnezeu. Pe când altfel... Iată, eu vin dela începutul timpurilor, trec pe aci şi continu dincolo desăvârşirea. Deacea nu mă grăbesc, nu regret trecutul şi accept oricând senin moartea..."

In jurul lui Moţa plutea ceva candid, fecioralnic. Cred că nu s'a certat cu nimeni cât a trecut prin viaţă. L-am văzut totuşi mâhnit uneori. Il apăsa ura sau ostilitatea ce întâlnea dela o vreme în societate. Adesea ori îl surprindeam pe sus, pe la Casatie, cu un zâmbet dureros în colţul gurei. Atunci i se crispa fruntea, privirea i se otelea şi debitul verbal creştea impetuos. „Nu înţeleg, dragă, să ajungă ura atât de sus!"

In „procesele noastre" deveneă chiar viforos. Atunci pometii obrajilor i se înpurpurau, ochii i se dilatau şi din ei tăsneau fluidul verde al credinţii ofensate, pielea feţei i se înfiora, iar vocea devenea pumnal. Cine, din cei de faţă, nu-şi aminteste ecirea lui Moţa la procesul din Târgul Mureş? A fost ca o sabie de foc, care a spintecat atmosfera grea a laşităţii: „De când în ţara românească pronunţarea r nui nume pune în pericol ordin publică?...."

Iar la Braşov, dezvoltarea temei lui dragi: „Noi suntem copiii chinuiţi ai războiului, pe care l-aţi făcut dv. Pe umerii noştri apasă o răspundere istorică... Noi trebuie să învingem, altfel pierim ca natiune..."

Când reapariţia „Libertăţii" l-a pus în situaţia de a alege între tribunal şi gazetărie, Moţa a renunţat uşurat la prima.

Marin abandonase de mult Tribunalul. Atunci când vre-un proces pegionar îl obliga să-l viziteze, o făcea fără convingere şi totdeauna căuta să se sustragă mai curând atmosferei. Cred că numai conştiinţa crucificării zilnice a dreptăţii pe care acesti doi o volau pură, îi îndepărta dela Palatul Justitiei. Şi apoi parazitismul meschin, aplicat pe ideea sfântă a dreptăţii..

Aşa erau...

Alexandru Constant

Adunarea generală a soc. „Tinerimea Română"

Ieri, Duminică 31 Ianuarie la orele 10 dimineaţa a avut loc la sediul din b-dul Schitul Măgureanu 4, adunarea generală a societăţii *„Tinerimea Română"*.

D. *Nae Dumitrescu*, preşedinte, a arătat amănunţit activitatea societăţii pe anul 1936, insistând asupra rezultatelor date de serbările culturale şi naţionale, asupra concursurilor şi escursiunii care a avut loc în Banat, şi asupra tuturor manifestărilor de stimulare a culturii naţionale în intreaga ţară. Trecând apoi la programul de activitate propus pentru anul 1937, a cerut tuturor concursul pentru ca el să fie adus la indeplinire.

D. *Stefănescu*, consilier la Inalta Curte de Conturi, a dat citire procesului verbal de descărcare a comitetului.

D. prof. *Trancu-Iaşi* mulţumind preşedintelui şi comitetului societăţii pentru munca depusă a arătat identitatea de vederi dintre membrii societăţii şi comitet.

Membrii cari au participat într'un număr mare la această adunare generală, au aprobat în intregime programul propus de d. preşedinte pentru anul viitor.

t.

Spectacole

TEATRE

OPERA ROMANA: Pasărea măiastră
TEATRUL NAŢIONAL: Omul şi masca.
TEATRUL REGINA MARIA: De ziua nevesti-mi.
TEATRUL COMEDIA: Poveste de iubire.
TEATRUL MODERN: Afacerea Kubinski.
TEATRUL VESEL: Călugărul din vechiul schit.
TEATRUL LIGII CULTURALE: Cadavrul viu.
TEATRUL ALHAMBRA: Marea ducesă de Alhambra.
TEATRUL EFORIA VOX: Floarea din Haw. I.

CINEMATOGRAFE CONDUSE DE CREŞTINI

CAPITOL: Marchizul de St. Evremont.
ARO: Clasa 8-a şi jurnal.
ROXY: Marchizul de St. Evremnot.
FEMINA: Sissy cu Grace More.
A. R. P. A.: Agentul special cu George Brent şi gruparea artistică Bonzo.
TRIANON: Noaptea fericirii şi completare: reportaj senzaţional.
FORUM: Stan şi Bran gemeni şi Moscova-Shanghay.
MANON: Omul cu două feţe şi Dragoste în taxi.
OMNIA: Stan şi Bran gemeni, Extravagantul Mr. Deeds şi revistaă.
FRANKLIN (Ateneul Român): Mizerabilii şi Vlăduţ stăpânul văzduhului.
CITY: Micul Lord şi Calea laptelui.
DARLY. Diavolul alb şi Studentul cerşetor.
MARCONI: Băetana, Contrabanda şi revistă.
MODEL: Fantome de vânzare şi Vagabondul misterios.
BARCELONA: Raza roşie şi O crimă pe bord.
CENTRAL (calea 13 Septembrie): Trădare, Dinky şi completare.
COTROCENI: Fericirea şi Stan şi Bran.
DIANA: Vulturul roşu şi Eskimo
DICHIU: Ingerul alb şi Luna de miere.
MILANO: Maria Stuart şi O căsnicie modernă.
ILEANA (avrig nr. I) Rose-Marie şi Răzbunarea lui Tarzan.
ORFEU: Becky Sharp, Revolta de pe Bounthy şi Mickey Mouse.
TRIUMF: Insul groazei şi O aventură în Mexic.
PACHE: Grănicerii şi Micul rebel.
VOLGA (La Roata lumii, Dorobanţi): Taros Bulba şi Controlorul.
DORY: Oci-Ciornia, Crinul din mocirlă şi revistă.
LIZEANU: Biroul II de spionaj, Camaraderie şi revistă.
UNIC: Bosambo şi Lupii între
FLORIDA: (B-dul Ferdinand 118) Maguolia şi Secretul condamnatului.
PAX: Hotel Savoy şi Extraordinarul Joe.

Radio

LUNI, 1 FEBRUARIE 1937

13. Ora. Culturale. Sport. Cota apei Dunării.
13.10. Concert de prânz. Muzică distractivă (discuri).
14.10. Radio jurnal. Ora. Mersul vremii. Bursa. Ştiri interne şi externe.
14.30. Muzică variată (discuri).
15. Ultimele ştiri.
18. Lectură.
18.15. Concert de după amiază.
19. Ora. Mersul vremii. Actualităţi.
19.10. Continuarea concertului.
20. Bogăţii asvârlite la gunoi de ing. Cristea Niculescu.
20.20. Concert în re major de Beethoven.
21.10. Pomenirea lui Macarie Psaltul de prof. Nae Popescu.
21.25. Muzică de cameră. Quartetul „Metzner" (B. Metzner, vioara I-a; D. Botez, vicara II-a; Apostolescu, violă şi I. Boniş, violoncel).
22.05. Cărţi şi Reviste.
22.10. D-na Margareta Kozen (canto).
22.30. Radio jurnal. Sport.
22.45. Concert nocturn al orchestrei Grigoraş Dinicu, retransmis de la restaurantul Continental.
23.45. Jurnalul pentru străinătate în limba franceză şi germană.
23.55. Ultimele ştiri.

MARŢI, 2 FEBRUARIE 1937

6.30. Deschiderea emisiunii. Gimnastică ritmică. Radio jurnal. Concert de dimineaţă (discuri). Sfaturi gospodăreşti şi medicale.
7.30. Inchiderea emisiunii.
13.00. Ora. Culturale. Sport. Cota Dunării.
13.10. Concert de prânz. Orchestra Ionel Cristea. (canto: Petre Stamate).
14.10. Radio jurnal. Ora. Mersul vremii. Bursa. Ştiri interne şi externe.
14.30. Continuarea concertului.
15.00. Ultimele ştiri. Bursa cerealelor.
18. Lectură din volumul „Basm" de Mihail Lungeanu.
18.15. Concert de muzică variată (discuri).
19.00. Ora. Mersul vremii. Actualităţi.
19.10. Muzică distractivă (discuri)
UNIVERSITATEA RADIO
20.00. Prof. V. Vâlcovici.
20.20. Concert de mandoline. Orchestra Ion Fazlă (canto: d-ra Felicia Volănescu).
20.50. D-na Martine Barbilion-Ştefănescu (vicară): Poem de Chausson (acomp. de Orchestra Radio dirij. de Th. Rogalski).
21.15. Grija echipelor studenţeşti pentru viaţa de familie a sătenilor de dr. Frederic I. Popu
21.30. Concert Simfonic al Orch. Radio. Compozitori români: Lucrări de Paul Constantinescu dirij. de autor.
22.30. Radio jurnal. Sport.
22.45. Sergiu Benoni (bas) din Milan acomp. de Orchestra Radio.
23.10. Concert nocturn al Orchestrei Busuioceanu, transmis dela Hruba Jean Niculescu.
23.45. Jurnalul pentru străinătate în limba franceză şi germană.
23.55. Ultimele ştiri.

Dictatura naţională şi dictatura... proletariatului

(Urmare din pag. I-a)

Acum câteva luni au fost condamnaţi la moarte 8 sau 9 fruntaşi comunişti, cari luptaseră pe primele baricade ale revoluţiei roşii, iar acum vor urma aceiaşi cale alţii, tot personalităţi de seamă ale regimului, — acuzaţi fiind de înaltă trădare.

Care este semnificarea acestei realităţi?

Inseamnă dictatură, bazată pe mistica naţională şi pe spirit de resurecţie?

Inseamnă ea, democraţie... burgheză?

Răspunsul este simplu: procesele de înaltă trădare cari se judecă atât de des la Moscova trădează, în noi, bineînţeles, — spiritul.. democraţiei sovietice, trădează adică adevărata faţă pur iudaică a regimului de opresiune şi teroare asiatică.

„Purificarea" pe care o doresc vremelnicii conducători ai blândelor popoare slave cari alcătuesc Rusia, nu se va putea încheia decât prin îndepărtarea acestora şi instaurarea unui regim de echitate umană, adică a unui regim bazat pe natiune. Or, acest lucru se va întâmpla. Bine înţeles minunea se va produce în ceasul în care popoarele Rusiei se vor trezi din somnul înfiobitocirii comuniste pe care-l trăesc azi.

De aceea e bine ca dela Moscova, veştile cari ne vor mai veni, să ne anunţe mereu, procese, cât mai multe procese...

Ştefan Ionescu

Mişcarea literară şi artistică

Cronica dramatică

Teatrul Ligii Culturale:

Cadavrul viu (VIII tablouri) de Lew Tolstoi

Rândurile de mai jos s'ar mai putea numi, — o spunem cu toată modestia. — şi eu am văzut „CADAVRUL VIU".

Fiindcă oricine a văzut piesa, a plecat pentru totdeauna convins, că teatrul din Schitul Măgureanu e o instituţie care trebuie cu tot dinadinsul sprijinită. că a găsit aci spectacolul care-l dorea, serios până la austeritate şi mai ales moral.

Astăzi el imparte pâinea sfaturilor bune tuturora: şi e păcat să n'o primeşti.

„CADAVRUL VIU" opera nemuritorului Lew Tolstoi e un simbol al unei necontenite lupte a sufletului, pentru o dezrobire, pentru o grabnică eliberare de această tină vremelnică şi închisoare.

Piesa e un complex de vibrante căutări, mai de grabă bâjbâiri după o tihnă, după o regăsire.

Conflictul îl constituie acea temă subtilă căreia Tolstoi s'a străduit ani dearândul să-i rostească un înţeles: dacă pentru dobândirea unei înălţări spre un ideal imanent, un suflet ostil tuturor convenţionalismelor unor prejudecăţi sociale şi îngrădirile utopice ale unei lumi care le vrea respectate, poate s'o trăiască, — dacă nu poate fi niciodată eroul unor dorinţe de completă refacere a semenilor, — cel puţin prin lămurirea pe care i-ar da-o o cât mai grozavă dacădere?

Fedia Protasov eroul acestei drame, îngrădit în căutarea fericirii, de porunci cărora nu le găseu nici un rost sau justificare, evadează din această penibilă neexistenţă, într'un chip cu totul neliresc; îşi impune până la o completă identificare chiar, chinul veşnic al unui blestem: el e un cadavru social, inutil, ba chiar periculos.

Incapabil să subjuge mediul, se sustrage acestuia şi într'o eroică decadenţă îşi purifică sufletul: devine sincer, natural, blând şi milos. Sfârşitul nu poate fi însă răspunsul problemei: Fedia numai simbolizează antipodul unei societăţi de o brutalitate excesivă şi oarbă în aplicarea legilor.

El nu poate învinge decât prin sinucidere gestul supremei renunţări în care-şi sacrifică bunul deabia căpătat: singuralitatea sufletului. Sinuciderea aceasta poate fi răscrucea răzvrătirilor, unde autorul a văzut noul drum al omeniri?

Fedia e un veşnic chinuit din cauza sufletului său strâmb, care nu poate făuri o dragoste pentru soţia sa Elisabeta; e incapabil de a împlini această lipsă, dar nu-şi poate îngădui nici permisiunea de a părăsi căminul, fiindcă aşa dictează legile.

Totuşi evadează: se amorezează de ţiganca Maşa.

Scoboară acum scara nimicniciei. Conştient de nemerniciile comise, care în realitate nu sunt decât un mare sacrificiu pentru o cât mai totală fericire a aproapelui, de care se consideră nedemn, Fedia simulează o sinucidere şi devine astfel mort pentru toţi cunoscuţii lui.

Cu o individualitate ştearsă, convenabilă situaţiei sale de peregin, Fedia e cuspele permanent al tuturor taverne.or.

Un prieten îl descopere şi-l reclamă poliţiei. Se iscă un enorm scandal care culmineză cu un proces contra soţilor Karenin acuzaţi de bigamie.

Virtutea cea mai înaltă, luptă cu viţiul unor legi oarbe şi reci: sinceritatea, vrea să copleşească minciuna omnipotenta a convenţionalismului.

Fedia e exasperat de dorinţa absurdă a judecătorului, care-i cere o acuzaţie nedreaptă.

Şi vrea să devină folositor unor oameni cinstiţi; nu vrea să-i acuze, nu doreşte o justificare, nu vrea minciună.

Se jertfeşte pentru fericirea altora, care-i şi fericirea lui; acelpin şi integral: se sinucide.

In rolul lui Fedia apare d. ION MANOLESCU.

Un talent covârşitor a avut o creaţie magnifică, desăvârşită, chiar perfectă.

Asta se poate spune despre d. ION MANOLESCU.

Identificarea cu rolul, până la dedublare chiar, trăirea până în măduva simţurilor a personajului, a dovedit că marele nostru tragedian poate uza de maximum de resurse, schimbând temperamentul în eroism.

Dela Al. Moisi la d. ION MANOLESCU, iată certificatul dramei „Cadavrul viu".

D-sa joacă fără nici un artificiu, trăieşte numai sbuciumul lui Fedia.

D-na ANCA BALABAN şi EUGENIA ZAHARIA şi-au creiat desăvârşit rolurile incredinţate, cucerind sala prin noblelea şi dramatismul exteriorizat.

Celălalt ansamblu în notă.

Fiecare a fost conştiincios şi toţi merită toate laudele.

Puncrea în scenă a d-lui ION ŞAHIGHIAN şi decorurile semnate de d. TRAIAN CORNESCU, ireproşabile.

Şi dacă mai avem o floare albă din buchetul mare de laude, o întindem respectuos d-lui N. MASSIM secretarul literar al acestui teatru, pentru această idee aproape năstruşnică...

INTERIM

Ortodoxia noastră-naţională

Conferinţa d-lui docent Dr. V. Trifu, în Biserica studenţească „Sf. Anton-Curtea Veche"

In faţa unei asistenţe foarte numeroase, compusă în cea mai mare parte din studenţi şi intelectuali de toate categoriile, a vorbit, eri, 31 Ianuarie, la biserica studenţească „SF. ANTON-CURTEA VECHE" din piaţa de flori, în cadrul ciclului de conferinţe religioase organizate de Centru studenţesc Bucureşti, d. dr. V. Trifu, docent universitar.

„Ortodoxia noastră naţională", spune d-sa, e acel mediu interior, de care are absolută nevoie sufletul nostru, pentru a vieţui fiinţa, pe aceste plaiuri, unde a răsărit, creştină, naţia românească. Căci, se ştie, naţiile, din momentul au născut strămoşii noştri, au primit, creştinismul, amândouă, direct dela Sf. Apostoli. Cinci zecimi, a fost revărsat, cu dărnicie, în sufletele româneşti. Acestui foc, Duhului Sfânt, se datoreşte omogenitatea fizică şi spirituală a neamului nostru, puterea lui de rezistenţă şi continuitatea lui, pe un teritoriu destul de vast, în ciuda tuturor vicisitudinilor vremii. Şi tot acestuia, se datoreşte iubirea lui de Dumnezeu: şi bîruinţele şi suferinţele le-am marcat, prin ridicarea unei Biserici sau a unei troiţe; precum şi iubirea lui de pace: spre deosebire şi de romano-catolici şi de protestanţi, ne rugăm, în biserici, pentru *„unirea credinţei"* şi cerem *„împărtăşirea Sf. Duh"* pentru toată lumea

Cu epoca fanariotă, care coincide cu instalarea francmasoneriei în Franţa, începe lupta pentru distrugerea mediului interior, cimentul credinţei noastre străbune, pe cale economică, culturală şi mai ales politică. Democratismul, ideile de progres, libertate, egalitate şi fraternitate sunt armele cele noui ale veneticilor şi slugilor lor, prin care se încearcă distrugerea unităţii sufleteşti a neamului, în contra căreia violenţa, întrebuinţată veacuri dearândul, rămăsese cu totul neputincioasă. Satan vrea să ia, cu orice preţ, locul Duhului Sfânt, în sufletele noastre. Printr'o falsă interpretare a atitudinei, pe care creştinii trebuie s'o aibă faţă de cei ce au abandonat pe Hristos, pentru a servi diavolului, pretinşii ortodocşi au lăsat să cadă Tudor Vladimirescu şi să fie puşi în lanţuri pandurii lui, ostaşi ai *„Troiţei cei de o fiinţă"*, cari ridicaseră steagul redeşteptării naţionale şi a conştiinţei creştine, salvarea mediului interior străbun.

Ortodoxia noastră a suferit şi suferă încă alteraţiuni grave şi prin ea şi organismul românesc. E nevoie de o grabnică şi perfectă însănătoşire, care e şi posibilă şi probabilă, prin tineret şi absolut sigură prin preoţii noştri, cari trebuesc să ducă, în toate colţurile naţiei, împuternicirea cuvântului evanghelic şi harul divin, miraculosul tonifiant sufletesc: SF. EUHARISTIA. Trădătorii de Biserică şi de naţie vor fi învinşi. Profesorul Paulescu spunea, acum 12 ani, cuvintele profetice: *„Satana va scrâşni groaznic din dinţi şi va face tot ce-i stă în putinţă, ca să împiedice reînvierea operei dumnezeeşti şi să înlăture surparea Tronului diavolesc. Dar, să nu desnădăjduim, căci isbânda noastră e sigură!..."*

Spre fericirea naţiei noastre, o mână de fier — sub o minte genială — a unit, a disciplinat şi a apropiat tineretul de Hristos. El a înălţat strălucitor *„vitejia"* şi *„spiritul de jertfă"* din sufletele tineretului, ca să le prepare pentru toate virtuţile străbune şi pentru izvorul lor de apă vie: *„Ortodoxia noastră naţională"*.

Pentru această „Ortodoxie naţională", au murit eroic doi tipici reprezentanţi ai tineretului creştin român, IONEL MOŢA şi VASILE MARIN, cărora conferenţiarul le închină conferinţa sa.

Foarte documentată, conferinţa a fost ascultată cu cea mai mare atenţiune şi a produs o profundă emoţie în sufletele ascultătorilor.

La Terre Roumaine

(Urmare din pag. I-a)

scrisori, sigilii din diferite epoci, din cari reiese lămurit originea şi drepturile noastre istorice în aceste ţinuturi contestate de unguri. Dar mai ales hărţile etnografice din diferite secole sprijină în mod deci'siv teza noastră.

Fiecare capitol, fiecare pagină ale acestei lucrări nimicesc, spulberă argumentele revizioniste cu cari ungurii au asurzit lumea întreagă în ultimii ani.

Lucrarea d-lui Seişanu constitue fără îndoială un instrument definitiv de contra propagandă obiectivă, serioasă. Dar scopul ar fi ajuns numai dacă ea s'ar găsi în biurourile tuturor redacţiilor din străinătate şi în bibliotecile oamenilor politici de seamă, profesorilor universitari de istorie, de geografie, de drept internaţional, publiciştilor ce se ocupă cu chestiunile de politică externă cum ş. în marile biblioteci publice la îndemâna cititorilor. Sperăm că se va înţelege interesul de a fi cât mai răspândită şi aşi dori, ca măcar acum, târziu, oficialitatea noastră să se convingă că o carte, imprimatul în general e incomparabil mai util decât ştirea de o zi emisă de o agenţie oarecare; şi mai ales când e vorba de agenţii efemere, create de cele mai multe ori pentru reclamă personală.

Tările a căror propagandă e într'adevăr organizată, se servesc desigur de agenţiile de presă dar nu lor le datoresc acele rezultate sigure, durabile. Ele formează numai o parte dintr'un tot şi nu partea cea mai însemnată.

Principalul e desigur omul, agentul trimis special, pregătit, activ şi acea profuziune de broşuri, reviste, cărţi, documente — imprimatul în general.

D. Seişanu aduce un mare, nebănuit, nepreţuit de mare serviciu propagandei noastre — ţării. Studiul d-sale, s'o spunem fără nici o teamă de exagerare, constitue primul act serios de contra propagandă — destinat să convingă pe orice adversar de bună credinţă şi să satisfacă pe cei mai exigenţi.

Vom cita mâine câteva capitole şi date din lucrarea d-lui Seişanu, lucrare ce onorează, prin autorul ei, breasla întreagă din care face parte şi care împrumută şi nitel prestigiu colegilor d-sale gălăgioşi şi sterili din dealul risipei şi pierderi de timp. Regret că d. Seişanu nu şi-a semnat pe copertă calitatea de redactor şi de deputat. Ar fi reabilitat, oricât, o instituţie. Dar, s'ar fi ştiut, dela început, de oricine în străinătate că nu e o lucrare oficială, întocmită special pentru o anumită propagandă. Ori cum, cititorul ar fi fost prevenit şi indicaţia nu ar fi fost inutilă. Cititorul străin e prea obişnuit cu volumele de propagandă tendenţioasă şi prevenit cum e, se apropie mai ales de aceste volume, ireproşabil ca tehnică, cu oarecare neîncredere.

M. Bădescu

Aspecte, insigne, comentarii

„Caetul verde"

— volumul de poeme al d-lui Ion Pillat, a apărut de curând într'o ediţie nouă, întregită.

„CAETUL VERDE" cuprinde versuri scrise între 1928—1934 şi indică o treaptă în evoluţia lirică a poetului dela Miorcani.

Am reîntâlnit în paginile volumului acele versuri, ca o inefabilă sculptură din „CENTAURUL BĂTRÂN":

Când soarele pleziş se lasă'n mare
Şi umbrele alunecă pe munte.
Din patul lui de frunză şi de cetini
Centaurul bătrân se'nalţă'n codrul
De aur al amurgului. E singur.
Îi curge barba peste piept cum curge
Pe pieptul stâncii un şuvoi de apă.

Şi cele patru „ELEGII", cari dacă sunt valahe respiră în aceiaş cadenţă clasică şi armonie latină a versului.

Gazeta Tribunalelor

A apărut „GAZETA TRIBUNALELOR", anul XVII No. 1, în zece pagini mari, cu articole de Gh. Cottescu, Ioan Gh. Bogdan, Vasile F. Georgescu *magistrat, Alex.* Velescu, *etc. şi cu ilustraţii de* Trăilă.

Vrednice de subliniat declaraţiunile maestrului ISTRATE MICESCU asupra problemei pensionării elementului etnic în barourile noastre.

Despre „Preclasicism"

Marţi seara a vorbit la fundaţia Dalles, în cadrul conferinţelor organizate de Institutul francez de înalte studii în România, despre epoca preclasicismului francez.

D. prof. N. Iorga a făcut o amplă expunere a subiectului, şi a lămurit multe părţi puţin studiate ale preclasicismului francez.

Recitalul pianistului Ion Cristescu

Marţi, 9 Februarie, orele 9 seara, va avea loc la „DALLES" recitalul pianistului Ion Cristescu.

In program: Bach-Busoni: Toccata; Beethoven: Appassionata; Chopin: 12 etude, Baladă, Poloneza; Fer-Bendiner: Nocturnă şi Dans românesc.

Concertul Kreisler

— va avea loc irevocabil azi Luni 1 Februarie, la ora 9 seara în sala teatrului „Aro".

Programul acestui concert cuprinde: Mozart: *Concert D dur,* Bach: *Sonata în G moll* Paganini: *O parafrază;* Kreisler: *Madrigalul; Malogueno şi caprice tzigane;* Ravel: *Habanera;* Debussy: *La fille au chevaux de lin şi* Folo: *Danse espagnole.*

Violonistul Kreisler *va fi acompaniat de prof. Otto Schulpoff din Viena.*

D. Const. I. Dediu

— un român de inimă şi pe lângă aceasta un bun mânuitor al condeiului, a făcut să apară — ca să nu mai aibă necazuri cu negustorii — în editură proprie, o piesă intitulată „Moartea volnicului de mâna păcătosului".

Despre această dramă, scrisă eroic şi românesţe, am mai pomenit cândva în această pagină.

Reamintim de ea şi o recomandăm atenţiei d-lui V. I. POPA pentru a o face să fie jucată, la ora tineretului, la Teatrul-Radio.

Piesa e de un pitoresc eroism şi ar putea însemna foarte uşor un succes.

D. I. M. Nestor

— a făcut să apară recent în volum studiul d-sale „Diagnosticarea inteligenţei copiilor între 9 şi 14 ani" — publicat în „Analele de psihologie", vol. III 1936.

Studiul face parte din lucrările laboratorului de psihologie experimentală al universităţii din Bucureşti condus de d. prof. C. Rădulescu-Motru şi expune amănunţit aplicarea textului **Kuhlmann-Andersen.**

Educatorii cari vor să utilizeze metodele experimentale în activitatea lor didactică, găsesc în volumul d-lui Nestor un îndreptar cât se poate de complet.

Autorul găseşte, deasemeni, că testul prezentat de d-sa poate fi utilizat cu succes pentru orientarea profesională şi pentru selecţia recruţilor în armată

D. Jean Marcel

— unul din animatorii societăţii de istorie „Jaques Bainville", *care după moartea marelui scriitor francez a publicat ultima parte a operei sale, va ţine două conferinţe la Bucureşti.*

D-sa va vorbi în seara de 4 Februarie despre „Germania şi politica germană" *iar la 8 Februarie despre* „Franţa şi politica germană".

D. Jean Marcel fiind un adânc cunascător al politicii europene, conferinţele d-sale prezintă un deosebit interes.

Ambele conferinţe au loc în sala „DALLES" la ora 9 seara.

La Institutul de cultură italiană

— continuă în fiecare Luni şi Miercuri între orele 7 jum. şi 8 jum. seara, cursurile de literatura Renaşterii, ţinute de d. prof. *Francesco Anelli.* Cursul de azi are ca subiect: *Proza latină a lui Pontino* şi *Poezia lui Bolardo* (sec. al XI-lea).

In fiecare Miercuri, dela 5 la 6 d. a., v aavea loc un curs liber de citire şi comentare a Divinei Comedii. Acest curs este rezervat persoanelor ce se vor înscrie până la 9 Februarie, şi va fi condus de d. prof. *Alberto Gianola.* Cursul va începe dela 10 Februarie.

„Neo-cooperaţia"

— este o carte dar este şi un sistem economic. Autorul, şi al uneia şi al celuilalt este d. T. R. THANIR, doctor în ştiinţele economice.

Numele acesta, (T. R. Thanir!!) *al autorului, care aduce a kabală, ne-a oprit mult timp să-i răsfoim cartea. Când însă am aflat că în realitate d. Thanir se numeşte, româneşte Rădulescu, am catadixit să aruncăm o privire furişă în volumul d-sale — foarte frumos tipărit — „Neo-cooperaţia. Cu timpul am fost prinşi de lectura şi de concepţia economică a autorului, care ar aduce, aplicată, printr'un sistem de îmbogăţire mutuală, raiul pe pământ.*

Şi deşi la prima vedere ar părea puţin utopică „neo-cooperaţia" d-lui Thanir este foarte strâns legată de realitate. Aşa că se cade să scriem mult mai mult despre ea şi mai desluşit. O vom face în curând, cu foartă multă plăcere.

Pentru inimile caritabile

Mihai Joiţa, de 70 ani, fiind bolnav de 2 ani de zile, din care în ultimul timp a da mb'agit de o mână şi un picior, şi neavând nici un ajutor de nicăeri, roagă pe bunii creştini să-l ajute cu ce o crede de cuviinţă.

Fundătura Băcănău nr. 9.

Discursul Fuehrerului

Cuvântarea pe care cancelarul Hitler a rostit-o în Reichstag cu prilejul aniversării a patru ani dela ziua istorică a venirii național-socialiștilor la conducerea Germaniei, n'a fost ceiace credeau cercurile diplomatice că va fi și a avut darul să decepționeze pe cei cari scontau un nou prilej de atac împotriva Berlinului în declarațiile Fuehrerului.

D. Hitler a ținut un discurs moderat, un discurs care se încadrează perfect în atmosfera internațională a momentului. Domnia sa a arătat odată mai mult realizările politicii național-socialiste și a stăruit în deosebi asupra laturei morale și de ordin național al acestor realizări cari au permis repunerea Germaniei în plinătatea suveranității sale naționale și recâștigarea încrederii în virtuțile poporului german. Și ca o completare, cancelarul a adăogat că va modifica statutele căilor ferate și ale Băncii Reichului cari până în prezent erau supuse unui regim impus de reglementarea datoriilor de războiu, pentru a le pune fără de nici o rezervă sub suveranitatea Reichului.

In felul acesta a spus d. Hitler, „O PARTE DIN TRATATUL DELA VERSAILLES, CARE A VIOLAT EGALITATEA NOASTRA DE DREPTURI SI CARE A DEGRADAT POPORUL NOSTRU IN STAREA UNUI POPOR DE CLASA DOUA, ISI VA GASI ABROGAREA SA FIREASCA".

Dincolo de această parte ce se referă mai ales la chestiunile de onoare și la trecut, Fuehrerul a vorbit despre bunele raporturi ale Germaniei cu celelalte state, atrăgând atenția d-lui Eden, ministrul de externe britanic, că se înșală când socotește că Reichul voește să se izoleze sau că ar fi izolat. Și în sustinerea tezei sale a amintit de acordurile cu Polonia, Austria și Japonia, de excelentele și intimele relații cu Italia și de raporturile amicale cu Ungaria, Jugoslavia, Bulgaria, Grecia, Portugalia, Spania si altele. De remarcat că d. Hitler a ținut să pronunțe numele Jugoslaviei printre acelea ale statelor amice.

In aceiași măsură cancelarul a subliniat inexistența oricărui [illegible] de ceartă între Franța și Germania și garanțiile pe cari Reichul este gata să le dea asupra integrității și neutralității [illegible] și Olandei.

In ce privește Societatea Națiunilor Fuehrerul s'a declarat gata să considere cu seriozitate această instituție cu condiția însă ca ea să fie dirijată pe o cale evolutivă și scoasă din imobilitatea ei reacționară care îi paralizează orice acțiune.

Și d. Hitler a criticat cu violență acțiunea comunistă arătând plaga pe care acest regim o constitue pentru evoluția normală a popoarelor și pentru umanitate în general. D-sa s'a declarat gata să conlucreze sincer la garantarea păcii europene cu condiția de a se asigura tuturor popoarelor egalitate de drepturi.

Cancelarul HITLER

Referindu-se la discursul d-lui Eden, se arată surprins că ministrul de afaceri străine al Marei Britanii vorbește despre necesitatea de a împiedica Europa să se împartă în două tabere, fiindcă această împărțire există de fapt. Sfâșierea pe care doctrina bolșevismului a produs-o în Europa este o realitate și împărțirea în două tabere, aceste manevre ale comunismului au determinat-o, după cealaltă împărțire a ei în învinși și învingători.

SI D. HITLER SE DECLARA INCA ODATA ADVERSAR IREDUCTIBIL AL COMUNISMULUI.

In ceiace privește problema coloniilor cancelarul german a ținut să accentueze că Germania doreste coloniile pe cari le-a avut si NUMAI IN SCOPURI ECONOMICE NU MILITARE. A fost o nedreptate răpirea acestor colonii si statele europene trebue să-și dea seama de aceasta și să o repare printr'o înțelegere justă a necesităților Germaniei.

In rezumat d. Hitler a ținut o cuvântare înțeleaptă și de o atitudine hotărît pacifistă. De altfel d-sa a accentuat în cursul cuvântării sale, acest fapt, când a afirmat că „TIMPUL PRETINSELOR SURPRIZE ALE GERMANIEI S'A SFARSIT ACUM" si că este „CONVINS CA NIMIC NU ESTE MAI PROPICE PENTRU EUROPA DECAT PACEA. EU VOI FI SUSTINATORUL PACII EUROPENE, IN DEPLINA CONSTIINTA A RASPUNDERII MELE".

Cu o asemenea atitudine a Germaniei Europa intră într'o nouă fază politică ale cărei roade se vor vedea foarte curând.

Petru Bănescu

Politice

ASTAZI va avea loc la ministerul justiției instalarea d-lui DONAR MUNTEANU, consilier la Curtea de apel din Chișinău, în postul de director al închisorilor din țară.

*

O delegație de portărei dela tribunalul Ilfov, în frunte cu d. Virgiliu Andreescu, a fost primită de d. Mircea Djuvara, ministrul justiției și de d. G. Sescioreanu, secretarul general, cărora le-au expus doleanțele în legătură cu modificarea legii de organizare judecătorească. Delegația a fost asigurată de întreg sprijinul și solicitudinea cuvenită a acestui important factor al justiției.

*

Marsilia, 1 (Rador). — Lucrătorii fabricilor de ciment dela Marsilia și din regiunea Bouches du Rhone au declarat grevă. Ei au ocupat cinci fabrici. Negocierile nu au dat încă rezultate.

STUDENȚIMEA BUCUREȘTEANA A ADRESAT URMĂTOAREA SCRISOARE PARINȚILOR CELOR DOI EROI CAZUȚI IN SPANIA:

„PREA CUCERNIC
PARINTE MOȚA,

STIMATA DOAMNA,

„In primele momente, de omenească durere, atât pentru d-vs. cât și pentru noi, vă mărturisim că nici n'am îndrăsnit și nici n'am putut să vă scriem câteva rânduri. Au fost momente de interiorizare a măreției unui act ce nu se putea traduce în cuvinte. Totuși acum simțim nevoia de a ne deschide sufletul către cei ce au dat viață marelui Ionel I. Moța și a le mărturisi admirația și recunoștința unei generații ce a crescut, a trăit și va trăi sub comanda și în spiritul fiului lor.

„In viața aceasta fiind, scumpul d-voastră Ionel și adoratul nostru „Domn Moța" ne-a comandat — din viața cealaltă ne conduce. Ca și eri noi îl simțim astăzi tot așa de viu. Pentru noi n'a murit. Trăește în veac și în istorie. Noi înșine trăim gândindu-ne la fapta lui. Ne întărim și creștem la gândul că țara noastră românească a putut să dea luptei pentru Hristos pilda cea mai măreață din istoria acestui veac.

„Și dacă am plâns plecarea dintre noi a comandantului nostru iubit a fost pentrucă nu a putut să vadă cu ochii pământești ziua biruinței cele mari, biruința Căpitanului nostru. O va vedea însă și o va binecuvânta din lumea fericită de dincolo de mormânt. O va vedea mult mai frumos ca noi cei ce am rămas. De altfel noi înșine am fi fericiți ca luptând pentru această biruință să primim oricând moartea cu elanul și fericirea fiului d-voastră.

„Misiunea noastră pe pământ este biruința Crucii și a Căpitanului. Asta ne-a învățat eroul dela Majadahonda. Și pentru asta studențimea dela Universitatea din București își îndreaptă gândul cu veneratie către d-vs., părinții acestui mare erou, și vă roagă să primiți dragostea fiască a miilor de studenți ce sunt mândri de a vă avea printre noi.

„Desigur nu vom putea umple golul ce-l lasă plecarea fiului d-voastră, vă rugăm totuși să ne considerați pe toți fii sufletești sinceri și devotați ai d-voastră".

O scrisoare cu acelaș conținut a fost trimisă și părinților lui Vasile Marin.

Și Elveția luptă împotriva comunismului

Consiliul federal a interzis orice activitate comunistă pe teritoriul Elveției. Autoritățile au stabilit că propaganda comunistă era inspirată și finanțată de Kominte n.

S'ar părea că Elveția este țara cea mai fericită de pe continent, că ea, mulțumită neutralității nu are nici o îngrijorare de natură politică, și totuși și Elveția se simte, mai ales în momentul de față, amenințată de infiltrația virusului comunist, impotriva căruia, pentru a se apăra, au reacționat în felul pe care-l vom vedea în rândurile de mai jos.

In această privință săptămânalul „JE SUIS PARTOUT" a cărui documentație în materie de politică internațională este de o științifică seriozitate, publică o serie de date, din cari extragem și noi câteva, prin cari să putem să ne dăm seama de peisagiul politic al Elveției.

LUPTA IMPOTRIVA COMUNISMULUI

Problema recunoașterei U. R. S. S. și a stabilirei de raporturi diplomatice s'a pus, pentru Elveția, în mai multe rânduri. Idela părea că prinde teren în cercurile oficiale mai ales, dar au survenit gravele evenimente internaționale, și în ultimul timp războiul din Spania, cari făcură să se renunțe la acest proect.

La lumina evenimentelor Elveția și-a dat seama de pericolul propagandei comuniste, care urmărea să se întindă din acest stat și în țările vecine. Astfel Elveția a început lupta împotriva comunismului.

MISCAREA COMUNISTA DIN ELVEȚIA ERA INSPIRATA DE KOMINTERN

Poliția federală, poliția politică a cărei constituire datează de vreo 10 luni, și-a și arătat utilitatea. Ea a intervenit în mai multe împrejurări. Perchezițiile pe cari le-a operat la Zürich, la sediul „AJUTORULUI ROȘU ELVEȚIAN", a cărui activitate era, spun conducătorii, exclusiv umanitaristă, au permis să se stabilească strânsa legătură care există între această organizație și Komintern.

„AJUTORUL ROȘU", desfășura în Elveția o activitate politică sub controlul și după instrucțiile conducătorilor Internaționalei a III-a.

Autoritățile federale au probe evidente că sub masca unei instituții de caritate, se făcea propagandă comunistă.

In fața acestei situații Consiliul Federal a hotărît mai întâi

STALIN

confiscarea tuturor ziarelor și scrierilor importate în Elveția cari aveau un caracter comunist, anarhist, anti-militarist sau anti-religios și a acelor publicații prin cari era compromisă siguranța internă și externă a țării. Așa se explică și interzicerea oficiosului partidului comunist L'HUMANITE, de a se vinde pe teritoriul Elveției.

Pe de altă parte a trecut sub controlul federal „AJUTORUL ROȘU ELVEȚIAN" căruia i-a fost interzisă orice activitate politică.

Deasemeni au fost interzise, de către autoritățile cantonale, toate manifestările și adunările comuniste cari puteau turbura ordinea publică, sau puneau în pericol siguranța țării.

ALTE MASURI

Insă aceste măsuri n'au fost considerate suficiente și consiliul federal a supus Camerilor federale un proect prin care să se poată lua toate măsurile necesare pentruca bolșevismul să fie complet înăbușit.

In expunerea de motive a proiectului, Consiliul federal spune: *„Ceeace ne-a determinat să prezentăm acest proect este pericolul comunist. Nu exagerăm cu nimic pericolul pe care-l constitue pentru siguranța țării, partidul comunist elvețian și organizațiile sale auxiliare.* (Ajutorul roșu internațional, Internaționala sindicală roșie, Opoziția sindicală revoluționară, Liber-gânditorii proletari, Amicii U. R. S. S., etc).

Insă agravarea situației internaționale și dublarea propagandei ori a agitației comuniste hotărîte de al 7-lea congres al Internaționalei comuniste, cer acum dela Stat cele mai energice măsuri de apărare.

Caracterul special al activității comuniste a obligat Consiliul federal să prevadă măsuri speciale. O serie de proecte secrete tindeau să răstoarne prin violență ordinea politică, socială și economică, să ruineze disciplina militară care să compromită și să turbure pacea religioasă.

Mulțumită măsurilor de apărare pe cari le-a luat Consiliul federal împotriva agitației comuniste s'a putut ajunge la o normalizare a vieții politice elveține. Aceasta spre liniștea multor state. Pentrucă e bine să se știe că de pacea din interiorul Elveției depinde, în mare măsură, și pacea din viața politică a statelor vecine ei.

Șt. V.

Alte telegrame de condoleanțe

primite de conducerea mișcării legionare cu prilejul morții lui Moța și Marin

„Profund îndurerat de sfârșietoarea veste, personal și în numele Renașterii Naționale vă rog să primiți sincere condoleanțe și toată admirația pentru acei cari unind vorba cu fapta și dând un sublim exemplu în aceste vremuri de egoism feroce și lașitate, au intrat pentru veșnicie în rândul eroilor neamului, luptând pentru o cauză nobilă în sfințenia căreia au crezut cu îndârjire.

ION G. STOIAN, București

La încercarea suferită prin pierderea legionarilor Moța și Marin, alături de d-voastră.

REVISTA „DECALOGUL"

Sunt cu sufletul îndurerat alături de voi în clipa aceasta de mare doliu românesc, prin pierderea scumpului nostru Ionel Moța șef de elită a mișcării naționale.

RĂPEANU-Ploești

Falanga creștină a muncii românești adânc îndurerată pentru ireparabila pierdere, participă sufletește lângă Legiune și Neam. Odihnească-se liniștit sufletele mucenicilor noștri Moța și Marin.

MATEESCU MATEI, București

Vă transmit sincere condoleanțe pentru pierderea iubitului Moța și Marin.

Judecător PARVULESCU, Sibiu

Uniunea națională a foștilor luptători U.N.A.L. deplânge împreună cu dv. moartea eroică a lui Moța și Marin, străluciți reprezentanți ai tinerimei și iubiți camarazi ai noștri. Moartea lor este un simbol pentru noi și o mândrie pentru țară.

Dr. VIRGIL SERDARU
Președinte și fondator al U. N. A. L.

Căpitane, cuiburile din Cesac exprimă nespusa durere cu ocazia căderii pe câmpul de onoare a scumpilor Moța și Marin. Ne-am rugat la biserică și facem pomeni.

ARDELEAN și SLATIN
Cesac

Exprimați familiilor legionarilor căzuți pentru cruce, camaradereasca noastră durere.

IOAN LUPET, Gura-Hontz

„Comemorând pe glorioșii noștri căzuți Ionel Moța și Vasile Marin, membrii Zvasticei de Foc, vă trimet exprimarea sentimentelor de durere și de admirație. Primiți jertfa lor. Dumnezeu să izbăvească neamul nostru".

Pentru toți cei prezenți.
ION V. EMILIAN

Căpitane, pentru pierderea grea și de profunda durere ce simțiți, considerați-ne alături de voi. Legionarii din garnizoana Sascut își pleacă genunchii în fața morții lor eroice.

Legionarul DIMITRIE POPA

Sincere condoleanțe pentru eroii sacrificați pe altarul luptei naționale.

C. DANULESCU

Cercul Studențesc de studii corporatiste vă exprimă durerea ce o încearcă și el prin pierderea eroilor cari s'au dăruit cu frenezie morții, în fapte de rodnicie creștinească, înseninând prin jertfa lor valoarea unei idei și sensul istoric al unei lupte de mântuire.

Președinte de onoare,
MIHAIL MANOILESCU
Președinte activ,
JUSTIN GIORGIAN

Pângăritorii durerii unui neam

In oficiosul internațional-țărănist „PATRIA", cunoscută prin lipsa decenței în scris, dar și prin continua ei campanie de calomniere a tot ce nu este în solda Moscovei, a apărut în numărul 22 din 30 Ianuarie a. c., următoarea scrisoare care stârnește unanima indignare a celor ce s'au înfrățit în durere, atunci când doi din cei mai buni fii ai acestui neam, au trecut eroic în eternitate.

Reproducem cu tot desgustul rândurile apărute în „PATRIA" dela Cluj:

Alba-Lulia, 26/1. 1937

„Stimate domnule director,

Alăturat îți trim't pentru orientare adresele Ligii antirev. Comitetul regional Cluj, către secțiile județene, în care cere să se țină parastas pretutindenea pentru Moța și soțul său, punând chestiunea pe teren fals, apărarea crucii și a creștinismului.

Eu cred că ar fi bine să vă ocupați nițel de această atitudine a Comitetului, respectiv a profesorului Lupaș, care sub firma Ligii face propagandă hitler'stă.

Nu înțeleg ce are Moța cu antirevizionismul, când partidul lui este aderentul lui Hitler, — nu știu ce are apărarea crucii cu lupta din Spania, — de când sunt acolo cruciade? — și nu înțeleg cum se apără crucea când faci tot mereu asasinate?

Este vădită tendința dispoziției Ligei de a face propagandă de dreapta, inducând în eroare oamenii noștri.

Am toată stima și compătimirea față de părintele Moța, acest vrednic luptător, — dar nu putem face erou național pe un rătăcit, a cărui Legiune Bunavestire are în sarcina sa asasinarea lui Manciu, Duca, Stelescu, Vernichescu, etc.

Cu stimă,
DR. IOAN POP"

Semnatarul acestor rânduri este un fost ministru într'unul din cabinetele de scârnavă amintire ale partidului democrației integrale.

Indignarea noastră exclude pentru moment comentariile.

Există însă infamii cari nu pot fi uitate.

Tragedia sătencei

(Urmare din pag. I-a)

Moașele satului nu sunt moașe. Moasele satului — căci sunt mai multe! — sunt niște nenorocite de babe nespălate, poate cele mai nespălate din sat.

(Oh, mă gândesc și acuma cu mare oroare, la baba Maria, moașa gobeiului de sat unde m'am născut și eu. Baba Maria, Dumnezeu s'o ierte, care schimba cămașa la șase săptămâni odată, pe care umblau purici și nichitari cu coarne!) Iar dacă există o „moașă cu diplomă", ea se consideră cucoană coborîtă cu hârzobul din cer — și dacă se află și un medic, nici el nu degnează nici nu vrea măcar s'audă de astfel de necurățenii, cum s'a întâmplat si cu d. doctor conte dela Pătârlagele...

Țăranca naște asistată de păduchii Babii Mariei. Țăranca naște jos, pe pământul rece. Apoi, se urcă pe scânduri, „pe paie", cum sună o expresie populară, consacrată. După trei zile, se dă jos din pat, ia copilul în paner și pleacă din nou la câmp!

Țăranca nu știe să spele. Da, nu știe să spele și să mănture. Nu știe să facă mâncare. Ea știe să muncească la câmp ca o roabă — și atât!

Măritată de timpuriu, muncită până la sleire, prost hrănită, neluminată de nimeni și neajutată, bolnavă, desconsiderată și bătută ca o vită — țăranca noastră ajunge ca la vârsta de 30 de ani să fe o femee ratată, o biată mătușă netrebnică.

Și ce ne facem, ce ne facem, căci în sânul țărancei noastre, în sfântul sân în care înflorește viitorul Neamului, au început să se cuibărească toate sfrenturile orașului, toate metodele acelea urîte, ca să nu mai facă copii!

Smaranda Radu Soare trăia cu soțul ei, tatăl celor patru gemeni — în concubinaj.

Trageți clopotele!

N. Crevedia

Bursa

1 Februarie 1937

I. R. D. P. 97, 95.
Mica 1425, 1423, 1420, 1423.
Banca Românească 410, 408, 412, 413.
Steaua Română 580.
Creditul Minier 218.
Consolidare 27 3/8, 27½, 27,60, 27 5/8. 27.55.
Renta 1933, 47½, 47 5/8, 47 3/4.
Județene 5%, 54½, 54 3/4„ (ex. cupon).
Desvoltare 45½, 45,55, 45,40.
Improprietărire 47½, 47 5/8.
Urbane Buc. 5% Emis. veche, 28½, 28 5/8.
Stabilizare 49 3/8, 49½ (ex. cup.).
Inzestrare mari 70, 70¼.
Urb. Buc. 5% emis. nouă 52 1/8. 52¼.
Astra Română 1175, 1195, 1185.
Banca de Credit 335.
B. N. R. 4950, 4925.
Clădirea Românească 290.
Reșița 517, 518, 520.
Concordia 635.
Letea 825.
Petrol Block 97.
Petrol Românesc 450.

Spania sub securea comunistă

Inainte de a se prăbuși sub presiunea tenace a voluntarilor naționali, guvernul comunist al Frontului popular spaniol a căzut sub povara criminalității lui.

Remarcabile monumente artistice, ca și ființe omenești fără apărare, au căzut sub această sălbatecă vijelie. Istoria își va aminti de aceste atrocități ca de unul din cele mai tragice momente ale civilizației occidentale.

Din ziua în care s'a ridicat fulgerător insurecția națională, comuniștii înarmați au întovărășit etapele fugei lor cu represalii din cele mai crude.

Neputincioși să organizeze o adevărată rezistență militară, bolșevicii destrămați au semănat în drumul lor o formidabilă teroare împotriva unor ființe nevinovate.

Niciodată o barbarie omenească n'a fost mai satanică.

Câteodată, de pildă, victimele comuniștilor erau prinse între două focuri, și împușcate din două părți. Alții, prinși și ei de miliționii roșii erau siliți, sub pedeapsă cu moarte, să sară necontenit, lovindu-se de tavanul jos al subteranelor în care se refugiaseră, până la înebunire sau treptata strivire a craniului.

Se anunța sosirea trupelor lui Franco? Toți comuniștii rivalizau în a împrăștia benzină și petrol în închisori, arzând astfel

Sexul slab s'a făcut și el vinovat de nespuse atrocități. „Passionaria", de pildă. Cine e ea? Un membru al Parlamentului, fata unui lucrător de mine din Asturii, celebră pentru puterea glasului ei.

Acum câtva timp, când a vorbit într'un comițiu, la Paris, cronicarii au rămas surprinși. „Ce glas, ce rezistență", spuneau ei. In Cortesuri, ea este apărătoarea din oficiu a tuturor asasinatelor. Ea a fost aceia care a denunțat pe generalii și pe ofițerii care erau însărcinați de

Un combatant naționalist ars de viu de trupele roșii

prizonierii care erau găsiți apoi complect carbonizați.

Lângă Sevila, faimoasa Casabella, comuniștii, a organizat de mai multe ori astfel de arderi.

Alte atrocități comuniste: perforarea ochilor cu ace; transportarea prizonierilor în căldări pline cu ulei fierbinte.

Familii întregi au fost masacrate în feluri diferite, începând cu copiii și sfârșind cu părinții. Aceste execuții aveau loc în fața familiilor. Părinții, siliți să asiste la executarea copiilor și viceversa.

Se înțelege acum cum un om ca Unamuno, care n'a făcut niciodată politică, s'a revoltat, lansând îngrozit un manifest lumei civilizate.

Iată și un pasagiu din scrisoarea trimisă de el Universității din Bolonia:

„Iată faptele: cruzimi inutile, asasinare a numeroși preoți și călugări, bombe incendiare aruncate asupra bisericilor și a monumentelor sacre, asupra spitalelor și școlilor".

a canaliza insurecția din Octombrie 1934; ea a cerut condamnarea și persecutarea lor. Ea i-a împins pe lucrătorii din Asturii să facă uz de dinamită în războiul civil pentru a distruge localitățile locuite.

Clădirile catolice, lucrurile cele mai însemnate ale tradiției mistice și religioase spaniole au fost și mai direct și mai sălbatec lovite de furia bolșevică.

S'a făcut o statistică foarte documentată a numărului de victime franciscane, mai ales din Catalonia și Valencia. La Valencia, două mânăstiri celebre au fost distruse: Vich și Berga. Mânăstirea din Balagner a fost toată prădată. In templul din Vallareat au fost arse toate tablourile sfinte și toate relicvele.

Astfel, dealungul pământului Spaniei furia bolșevică își desfășură atrocitățile, furia care a încercat să realizeze, prin Spania, cleștele lui Lenin, distrugător al Europei.

O. Densușianu-fiul

Cum reacționează românimea

— Cazul elocvent din Tg. Pașcani. —

In târgul Pașcani școala primară nr. 1 poartă numele lui MIHAIL BUBI BRAUNȘTEIN-SADOVEANU, mason de gradul 33 și director al monitoarelor puse în slujba corupătorilor și bolșevicilor.

Populația, indignată de ultima atitudine a celui ce începe să-și trădeze neamul și să patroneze isprăvile anarhiștilor, cere insistent să se șteargă de pe frontispiciul acelui lăcaș de învățătură numele de M. SADOVEANU.

Jidanii dela „Adevărul" se ceartă...

— ...Și vor să-l debarce pe Bubi Sadoveanu, pentrucă au reușit să-l compromită. —

Incepând de azi „ADEVARUL" se vinde cu doi lei exemplarul. Adică acei ce vor să-și otrăvească sufletele și să se angreneze în mișcarea de subminare a intereselor țării să-l aibă mai la îndemână, pe un preț scăzut.

Socoteala nemernicilor va da greș, însă. Și va da greș, pentrucă lumea refuză să arunce chiar doi lei pe maculatura tipărită după sugestiile bolșevicilor.

Dar chestiunea mai are încă o latură.

Eftenirea acestui monitor iudeo-comunist s'a făcut în urma propunerii lui BUBI SADOVEANU.

Labin și Pauker, cari au încă amestec în conducere, indignați că se avizează la măsuri și reorganizări fără să fie consultați, zice-se că au cerut aseară ca masonul SADOVEANU să fie debarcat dela direcție.

Și, desigur, jidanii vor izbândi.

Iar izbânda va avea două fațete : va fi uns ca director șabăs-goimul TUDOR TEODORESCU-BRANIȘTE, care ascultă cu sfințenie de ordinele jupânilor și înjură pe naționaliști și va fi definitiv compromis M. SADOVEANU.

Iată, așa dar, subt ce auspicii pornește „ADEVARUL" la prețul de doi lei.

Românizarea meseriilor?

Măsura trebuie să porniască dela guvern

In cadrul unui congres meşteşugăresc, ţinut ieri în Capitală, s'a luat în discuţiune şi arzătoarea problemă a românizării meseriilor, care se conturează precis zi de zi şi devine un comandament al vremurilor actuale.

Este evident, că NU un mănunchiu de congresişti au să soluţioneze această chestiune importantă. Ştim noi care e soarta desideratelor exprimate în asemenea împrejurări şi ne dăm seama cum le apreciază factorii cu răspundere.

Românizarea meseriilor?

Da, a devenit presentă şi oficialităţile ar trebui să se gândească serios la o soluţie, cu ajutorul căreia să se pornească la stârpirea bălăriilor.

In ţara întreagă avem azi o sumedenie de asociaţii de meşteşugari: unele adevărate parodii, altele bine închegate, dar puse în slujba anarhiştilor. O grupare a meseriaşilor româneşti, puternică, nu există. Şi până când nu va porni măsura de sus în jos, nu se va ajunge la nici un rezultat practic.

Guvernul în primul rând este dator să înţeleagă, că a venit momentul să dea o măsură de ajutor şi să stimuleze înjghebarea unei asociaţii, care să militeze, în cadrul legilor, pentru românizarea meseriilor.

Guvernul şi nu acei ce aleargă să-şi facă trambuline personale.

Bi'etele de dus şi intors pe c. f. r.

Direcţiunea generală c. f. r. aduce la cunoştinţă că biletele de dus şi intors zilnice nu mai sunt valbaile pentru călătoriile dela staţiunile care deservesc comune urbane la staţiun'e care deservesc comune rurale şi nici pentru călătoriile dela staţiunile care deservesc comune rurale la staţiunile care deservesc tot comune rurale.

Pentru buna reguă, arătăm aci mai jos felul biletelor de dus şi intors în vigoare şi condiţiunile de valabilitate.

1. Bile'ele de dus şi intors zilnice, *sunt calculate cu 25% reducere şi se eliberează călătorilor pentru toate clasele însă numai dela staţiile ce deservesc comune rurale la cele care deservesc comune urbane situate în cuprinsul aceluiaş judeţ, sau comunele urbane situate pe o rază de 60 km. indiferent de limita judeţului.*

Aceste bilete sunt valabile 48 ore socotite dela ora plecării.

Se admite călătoria cu aceste bilete în trenurile accelerate sau rapide, dacă se plăteşte suplimentul pentru accelerate respectiv şi tichetul pentru rapid, atât la dus cât şi intors.

Nu se admite întreruperea călătoriei nici la ducere, nici la înapoiere.

2. Biletele de dus şi intors de sărbătoare *sunt calculate tot cu 25% reducere şi se eliberează pentru toate clasele şi pe orice distanţă. Ele sunt valabile pentru plecare de Sâmbătă, Duminică, ajun de sărbătoare sau sărbătoarea, iar înapoierea se poate face în aceleaşi zile precum şi în zilele de Luni sau a doua zi de sărbătoare până la ora 24 inclusiv.*

Când sunt două sau mai multe sărbători consecutive sau despărţite printr'o singură zi de lucru, aceste bilete se pot emite din ajunul primei sărbători până în ultima sărbătoare, înapoierea putându-se face în aceleaşi zile şi cel mai târziu a doua zi după ultima sărbătoare până la ora 24.

Se admite călătoria cu aceste bilete în trenurile accelerate şi rapide în aceleaşi condiţiuni cu la biletele de dus şi intors zilnice.

Nu se admite întreruperea călătoriei nici la ducere, nici la înapoiere.

Principiile proectului pentru valorificarea inului şi cânepei

Indrumarea culturilor. As'gurarea desfacerii produselor

Revenind cu privire la proiectul de lege pentru valorificarea inului şi cânepei, suntem în măsură a face următoarele precizări:

ROLUL MINISTERULUI DE AGRICULTURA

Intrucât prin valorificarea acestor plante textile se intenţionează răspândirea culturii lor pe o scară cât mai întinsă în interesul desvoltării unei noui avuţii naţionale, cu efecte directe asupra situaţiei păturilor ţărăneşti — e necesară o îndrumare a culturilor pe plan naţional.

In consecinţă, proiectul de lege al inului şi cânepei rezervă ministerului de Agricultură, în colaborare cu Camerele Agricole, însemnate iniţiative şi drepturi de intervenţie.

Aceste foruri vor selecţiona şi distr'bui sămânţa, vor da instrucţiuni asupra modu'ui de culturi, supraveghind strieta lor aplicare, vor fixa avansurile necesare cultivatorilor până la sezonul recoltei, vor da îndrumări şi vor supraveghea toa'rea sistematică a producţiei ţărăneşti, în fine vor fixa anual preturile recol'elor în raport cu calitatea lor.

Tot ministerului de agricultură îi revine sarcina comercializării fu'orului la export, în cazul când producţia va depăşi necesităţile filaturilor indigene.

In consecinţă, principiile cari stau la baza proiectului inului şi cânepei, sunt următoarele: intensificarea culturii acestor plante şi asigurarea unui randament însemnat, atât sub raportul cantitativ, cât şi sub cel calitativ. Pentru realizarea acestui deziderat, este necesară întâi îndrumarea şi supravegherea culturilor, iar în al doilea rând asigurarea unui beneficiu atrăgător cultivatorului, prin preţuri stabile şi prin desfacerea integrală a recoltelor lor.

SOCIETAŢILE DE FILATURA

Societatea de filatură, care va lua fiinţă imediat după votarea legii, va dispune iniţial de un capital propriu de lei 150 milioane, vărsat în proporţie majoră de stat, restul revenind—sub forma acţiunilor nominative — capitalului particular.

In legătură cu aceasta, ni se adaugă că nu va fi primit la subscriere decât capitalul pur românesc.

Această societate se va alimenta cu fondurile de cari va avea nevoe peste capitalul propriu, prin reescont direct la C. E. C. şi la Banca Naţională a României.

Dar această societate de stat nu va avea un drept de monopol, astfel că se vor mai putea înfiinţa şi altele, în cadrul prevederilor legii şi bineînţeles, în măsura în care recolta cânepei şi inului va putea satisface cerinţele filaturilor. Legea e alcătuită pe baza principiilor regiei comerciale publice (I.A.R.).

Firele produse de filaturi vor fi absorbite în totalitatea lor de ţesetoriile particulare din ţară, întrucât legea asigură desfacerea stofelor şi pânzeturilor cu bază de in şi cânepă, prin obligaţia statului de a achiziţiona întreaga producţie de acest fel, la preţul mondial, cu o primă de încurajare de 5-10%.

I. D.

Invăţământul surdo-muţilor

Se impune readucerea în Capitală a Institutului de surdo-muţi dela Focşani

Cu toate modificările aduse şcoalei româneşti, după războiul mondial învăţământul surdo-muţilor nu a progresat cu nimic. Din contra şcoala acestora mai ales cea dela Focşani, rămâne în urmă fiind chiar pe calea desfiinţării.

Am arătat într'un articol trecut numărul enorm al surdo-muţilor din într'o ţară, care rămân analfabeţi din lipsa de astfel de şcoale. Deasemenea ne-am exprimat revolta, la svonul că se va desfiinţa institutul de surdo-muţi dela Focşani care este primul nostru aşezământ, naţional cu o existenţă de aproape 75 ani. Ştim iarăşi cât ne este de necesar acest institut şi cât de mare este învăţătura pentru această categorie de oameni care nu se poate pune în contact cu realitatea decât prin carte.

Atunci ne întrebăm de ce se neglijează această atât de importantă şi binefăcătoare instituţie. Dece nu este readus în Capitala ţări unde a luat fiinţă? Cine are interes să-l ţină departe de controlul organelor de învăţământ care i-ar influenţa mult desvoltarea?!

Sau trăim timpurile de păgânism dinainte de Hristos, când omenirea nu ştia ce este mila şi datoria de a ajuta pe cei nenorociţi? Găseşte cineva că este necesar să-i lăsăm să trăiască în mizerie şi suferinţă?

Dacă ne credem stat civilizat organizat, atunci datoria ministrului educaţiei naţionale este să-şi îndrepte privirea şi asupra acestui institut şi să se ocupe de educaţia surdo-muţilor pregătind şi încurajând profesorii devotaţi cu suflet şi trup, pentru această şcoală.

Deasemenea să se înfiinţeze noui institute cât mai multe pentru ca să aibă loc toţi surdo-muţii la învăţătură. Să se îngrijească de aproape de întreţinerea lor, punând în fruntea institutelor, directori destoinici.

Metodele acestea trebuesc puse de acord cu progresul pedagogiei, ministrul educaţiei naţionale având datoria să îngrijească de pregătirea specială a corpului didactic dela şcoalele surdo-muţilor. Să se trimită profesori la cursuri în străinătate, pentru cunoaşterea metodelor noi, practicate în alte ţări, apoi să institue astfel de cursuri şi la noi în ţară.

Numai astfel învăţământul va servi la cultura tuturor categoriilor noastre sociale, şi îşi va atinge complet scopul săvârşind şi fapte de cea mai înaltă morală, înălţarea şi fericirea tuturor.

Un sculptor
fost elev şi profesor al institutului de surdo-muţi Focşani.

Străini respinşi de ministerul muncii

In urma avizului comisiunei migraţiunilor, ministerul muncii a respins cererile pentru şedere în ţară cu drept de exercitarea profesiei, următorilor:

Kasanovitch Ruhit, supus iugoslav din com. Jugureni-Dâmbovita; Etiene d'Almasy, supus german din Cluj; Müller de Wandau, Bein Vitaly, Koty Emerik, Wallner Hannes, Friederich Varfalvy, supuşi străini la Uzinele I.A.R. din Braşov; Walker B. Edward, supus englez din Bucureşti; Ayrton Joseph, supus englez din Bucureşti; Hunt Jesse, supus englez din Bucureşti; Martens Karl, supus german din Bucureşti; Maier Distelhaim, supus polon din Cernăuţi; Cadeovrici S. Raiff, supus iugoslav din com. Ulmeni-Buzău; Iosef Ebel, supus cehoslovac din Brăila; Colledani Dante, supus italian din Bucureşti; Ernest Maier, supus cehoslovac din Ismail; Leonida Constantin, supus grec din Bucureşti; Beltrame Ferdinando, supus italian din Sinaia; Nastici Dusan, supus iugoslav din Bucureşti; Ciplacovici Ion, supus iugoslav din Râmnicul-Vâlcea; Andrei Borth, supus german din R.-Vâlcea; Pierre Angot şi Jean Maurice Champin, supuşi francezi din Bucureşti; Siebeneicher Frantz, supus cehoslovac din Iaşi; Richard Krieger, supus german din Iaşi.

Agitaţia droghiştilor

Droghiştii din ţara întreagă se agită. Şi pe bună dreptate.

Ce vor?

Ei cer să li se respecte drepturile consfinţite de lege şi să nu li se taie posibilităţile de a-şi câştiga existenţa de toate zilele.

Aceşti profesionişti nu vor pretinde, însă, statului, să nu avizeze la măsuri cu ajutorul cărora să fie reglementată branşa drogheriei, cutropită de străini. Precum nu sunt în drept să ceară conducătorilor să nu vină cu o lege, în care să se specifice că nu orice nespălat incult poate să deschidă o drogherie.

Sunt drepturi şi drepturi.

Recunoaştem.

Dar, aşa cum trebuie să se procedeze şi cu farmaciile, guvernul intenţionează să pună stavilă invadării harhărilor în această frumoasă proseiune.

Prin urmare, droghiştii să fie cu mare băgare de seamă atunci când îşi reclamă drepturile.

Cum se prezintă bugetul ministerului de justiţie

Comisia bugetară a ministerului justiţiei, compusă din d-nii GEORGE SESCIOREANU, secretar general, deputat STOIANOVICI, raportor, AUREL GAROESCU şi HENRI AUGUST directori în minister, a terminat lucrările de alcătuire a bugetului departamentului.

Proiectul de buget în formă definitivă va fi înaintat în cursul acestei săptămâni ministerului de finanţe.

In principiu, nu se vor mai acorda sporuri afară de acele prevăzute prin legea gradaţiile din 1936 şi de acelea prevăzute prin diferite legi speciale.

Nu se vor înfiinţa noui judecătorii şi nici secţiuni la înalta Curte de casaţie sau alte instanţe.

Cu toate acestea bugetul anului 1937 se va solda cu un spor de circa 76 milioane, care va cuprinde gradaţiile magistraţilor cari au dreptul la acestea pe baza legii din 1936, cum şi o sumă alocată pentru satisfacerea justelor cereri ale funcţionarilor judecătoreşti, pe cari ultimile bugete le-au neglijat.

In noulle sporuri la gradaţii numai intră consilierii înaltei Curţi de casaţie, cărora li s'au suprimat acestea prin ultimul decret de pensionare, ratificat zilele acestea de Senat.

Comitetul executiv farmaceutic

Ministerul a va'idat alegerea

Ministerul sănătăţii a validat alegerea comitetului executiv central al colegiului farmaceutic şi au fost confirmate următoarele persoane.

Preşedinte: M. IONESCU; vice preşedinţi: L. CUTEANU şi IORGU GHEORGHIU; secretar general: I. C. POP; administrator: dr. V. Ciocanda; casier: I. Polovrăgeanu; membri: Iustin Adace, I. Bandu, L. Ciocoi, N. Gerea, dr. Manta, Gh Marius, D. Marulis şi G. Velescu.

Adunarea generală a Centralei Cooperative de import şi export

Eri, a avut loc adunarea generală a Centralei Cooperative de import şi export.

Şedinţa a fost prezidată de d. Niculescu Lungu, preşedintele consiliului de administraţie. Au participat peste 200 de fruntaşi ai mişcării cooperatiste din ţară.

D. Niculescu Lungu preşedinte, face o amplă expunere asupra activităţii Centralei Cooperative de import şi export în decursul anului expirat.

După expunerea d-lui Niculescu Lungu, adunarea dă descărcare consiliului de ad-ţie, după care se procedează la alegerea a 4 noui consilieri. Au fost aleşi d-nii prof. Mladenatz, N. Niculescu Lungu, I. Creţu şi Darvin Voiculescu şi trei cenzori: d-nii Marin Ilinca, Marin Piţigoi şi Ion Popovici.

După ce plenul adunării la în discuţie punerea de acord a statutelor centralei cu prevederile legii cooperaţiei, se aprobă ca titulatura centralei să fie de aci înainte: „Federaţia Naţională Cooperativă de Import şi Export". Ca punct principal de activitate a fost fixat comercializarea produselor agricole şi aprovizionarea cu articolele necesare şi ajutătoare gospodăriilor săteşti. In raza de activitate a centralei rămâne ca şi în trecut, pe întreaga ţară. Adunarea aprobă apoi ca 7% din beneficiul net să se plătească Casei Centrale a Cooperaţiei.

Discuţiile au continuat până la ora 1 p. m., când membrii participanţi la adunare s'au strâns la o masă colegială care a avut loc la restaurantul „Viticola". Au rostit aici cuvântări d-nii Niculescu Lungu, Pr. Guciujna, Popovici, Joan, Marin Ilinca, Matei Năstăsescu, Beldie, Piţigoi, etc.

Adunarea generală a A. G. I. R-ului

Promovarea elementului românesc. Lupta împotriva impostorilor.

Eri dimineaţă a avut loc adunarea generală ordinară a A. G. I. R-ului (Asociaţia generală a inginerilor români).

Din cuvântările rostite eri se desprinde înainte de toate o vie dorinţă a membrilor A. G. I. R-ului de a lua parte la marea luptă ce a început să se dea pe deoparte în re străinism şi românism, iar pe de altă parte între impostori şi adevăraţii ingineri.

S'a afirmat astfel, între altele, că dela o vreme titlul de inginer şi-a pierdut din prestigiul său, fiindcă pretutindeni acest titlu şi-l însuşesc persoane ce doresc cu totdinadinsul să devină ingineri fără nici un fel de altă formalitate... (Anumite studii constitue, de sigur, o formalitate neplăcută pentru impostori!) Şi pentru că această mare ca'egorie de „ingineri" a început să aibă şi pretenţii A. G. I. R-ul a ţinut eri să-şi spună cuvântu'. S'a vorbit răspicat, aşa cum îi stă bine românului. Iar cei de faţă au fost toţi un gând, când s'a luat hotărirea să se înceapă o acţiune decisivă în această direcţie.

DESFĂŞURAREA ADUNARII

Şedinţa s'a deschis la ora 10,30 sub preşedinţia d-lui MIHAIL MANOILESCU.

D. inginer ANDREI I. IONESCU *secretarul general al A.G.I.R.-ului, expune apoi darea de seamă a activităţii asociaţiei pe anul 1936.*

D sa începe prin a arăta marile revendicări de interes general şi profesional al corpului inginerese român, cari sunt:

a) Concentrarea învăţământului tehnic superior în şcolile politehnice *în care AGIR şi-a spus cuvântul, proiectul fiind votat numai de Cameră.*

b) Legea pentru exerciţiul profesiunei şi purtărei titlului de inginer şi pentru înfiinţarea colegiului inginerilor, *legiferare de vitală necesitate pentru inginerii ţării.*

Proiectul de lege, întocmit de AGIR, stă de 4 ani în cartoanele parlamentului în timp ce au fost votate legi peste legi de importanţă limitată.

c) Reorganizarea şi unificarea corpului tehnic român. *printr'o lege organică cu caracter general.*

Nu poate fi vorba de o înglobare a inginerilor în statutul proiectat de guvern, statut care nu poate privi decât pe funcţionarii pur administrativi.

d) Primatul muncii naţionale; apărarea şi promovarea inginerilor români faţă de străini.

e) Reglementarea proiectării şi executării lucrărilor publice şi particulare, *punându-se capăt haosului care domneşte astăzi în construcţii şi care periclitează interesul şi siguranţa publică, precum şi interesele generale româneşti.*

f) In ce priveşte apărarea intereselor profesionale, colective şi individuale, *A. G. I. R. luptă pentru dreptul Asociaţiilor profesionale de a ataca în justiţie actele ilegale administrative.*

D. ing. NICULESCU vorbeşte apoi despre învăţământul tehnic superior, legea corpului tehnic şi despre co egiul inginerilor.

D. ing. ISAIIA NICULESCU, după ce aduce salutul soc. „Reacţiunea", face o largă expunere a activităţii A. G. I. R-ului.

Vorbind apoi de promovarea elementului românesc d-sa spune:

Promovarea elementului românesc şi numai a lui, este unul din comandamentele noastre de onoare.

Suntem în dreptul nostru să spunem:

Afară cu veneticii şi vânzătorii de ţară. Este o crimă faţă de naţiune ca să hrănim un singur străin, câtă vreme mai există un Român, care nu poate să-şi exercite unul dintre cele mai sfinte drepturi: Acel'a de a munci în propria lui ţară.

Nu putem îngădui să ni se uzurpe dreptul de a munci şi să ni se fure fructul muncii ori sacrificiului înaintaşilor noştri români şi până'nei noastre. Pentru viitor noi înţelegem să dăm tot concursul oricărei conduceri a AGIR-ului, ales din elemente oneste şi nemasoni.

Mai vorbesc d-nii ing. VETELEANU şi CRISTEA, ambii ca reprezentanţi ai Moldovei.

D ing. CRISTEA cere să nu se reducă din instituţiile Iaşului. Arată apoi că Iaşul a jucat totdeauna un rol important în desfăşurarea even'mentelor din ultimul timp.

CUVANTAREA D-LUI MIHAIL MANOILESCU

D. M. MANOILESCU, preşedintele A. G. I. R-ului, după ce trece în revistă o serie de chestiuni ce au preocupat continuu consiliul de administraţie al asociaţiei, începe să dezvolte marea problemă a concentrării învăţământului tehnic.

Suntem legaţi — spune d. M. Manoi'escu — pirntr'o hotărire luată în vederea rezolvării unei concentrări a învăţământului tehnic. Am pornit dintr'un sentiment de condescendenţă pentru acest învăţământ dar nu trebue să uităm că noi aceştia dela AGIR suntem în primul rând o asociaţie profesională şi ca atare trebue să ne punem mai întâi la adăpost faţă de impostorii cari au invadat la toate locurile cuvenite nouă.

S'a spus că apărarea titlului de inginer nu interesează. Raţionamentul nu e corespunzător societăţii. Sunt atâţi oamneni, luaţi de pe stradă, care-şi arogă titlul de inginer încât nu cred că mai poate fi un singur profesionist care să nu simtă imperativul reglementărei.

Sunt o mulţime de mijloace prin care s'ar putea ajunge la o mare concentrare în care să intre de pildă până şi studenţii academiei. Din păcate politechnica se ţine în rezervă de toate aceste mij'oace. S'ar părea că avem greşita concepţie de a nu face o diferenţiere şi a ne teme de o concentrare care în fond va trebui să respecte autonomia fiecărei specialităţi. Această neînţelegere este toată nenorocirea şi de aci pornesc toate greşelile.

Să isprăvim deci cu mentalitatea de monopol şi mandarinar. Să lărgim cadrele şi să întindem braţele tuturor celor îndreptăţiţi. Să lucrăm pentru a avea o Universitate tehnică cu toate secţiile şi atunci vom avea şi un învăţământ tehnic.

Preşedintele dv. a fost primit de 2 ori de M. S. Regele ce a avut prilejul să constate ce arzătoare şi ce nepreţuit sprijin au toate prob'emele inginereşti la M. S. Regele. Am fost la primul ministru şi la d. dr. Ange'escu, am văzut pe toţi titularii departamente'or economice şi voi desvolta Vineri la Senat o interpelare asupra învăţământului tehnic. Vedeţi prin urmare că am pus în funcţiune cele mai ina'te foruri de stat şi am parcurs toate metodele dela o extremitate la alta. Dacă nu vom putea face nimic să revenim la noi, să ne autodefinim şi să revenim la ingrădirea ti'lu'ui de inginer, care este datoria noastră elementară.

D. Mihail Manoilescu, propune convocarea unei adunări generale extraordinare la care vor fi invitaţi reprezentanţii şcolilor politehnice şi a tuturor asociaţiilor inginereşti, adunare care va avea de discutat problemele atacate în cadrul adunărei de azi şi vor lua o hotărire definitivă.

După cuvântarea d-lui Mihail Manoilescu, întreg consiliu de administraţie îşi prezintă demisia.

Adunarea, prin aclamaţii, respinge demisia consiliului de administraţie.

Se procedează apoi la alegerea a trei membrii în consiliul de administraţie. Sunt a'eşi d-nii M. Manoilescu, Atanasiu şi Mihăilescu.

Şedinţa se termină la orele 13.30 d. a.

— v. dov. —

O faptă creştinească şi românească

„PORUNCA VREMII" a lansat acum câtva timp un apel către inimile caritabile pentru a se veni în ajutorul şomeurului bolnav TOMA STANESCU din Bucureşti, str. Ogorului No. 14, care avea absolută nevoie de suma de 2000 lei pentru a o depune garanţie la S. T. B. unde i se găsise un modesa serviciu.

Dăm mai jos numele bunilor creştini cărora Toma Stănescu *le mulţumeşte călduros:*

A. M. Sinaia 50. Gh. Topa Loco 100. Ionescu Gh. Loco 40. N. Popescu Loco 40. O. profesoară 300. D-ra N. N. Loco 100. Lt. Col. I. 100. Dr. M. Loco 20 C. P. Loco 100. COLECTA d-rei CORNELIA BAILA SALIŞTE-SIBIU: Olimpia Peligrad 100. Elena Schitar 100. Ana Ciuca 20. Cornelia Băilă 80. Nuţica Haşegan 50. Vuţi Drăgan 30. Maria Costin 20. N. Hociotă 100. COLECTA D-NEI EUGENIA TOMESCU-BRAILA: 500. V. Gaţulescu-loco 20. Dr. M. B. loco 20. Ofiţerii şi reangajaţii Reg. 3 Artilerie *„Franţa"* Brăila 620.

Total lei 2.510

DIVERSE

D. AL. DONESCU, primarul general al Municipiului a luat ieri înbucurătoarea hotărîre să aducă în Capitală cât de curând şi să interneze într'unu din spitalele Municipale pe cei patru gemeni dela Pătârlagele împreună cu mama lor dându-le întreţinerea completă, iar mai târziu... educându-i.

Totodată i-a dotat pe fiecare dintre ei cu câte 5000 lei.

IN VEDEREA INTOCMIRII bugetului pe anul în curs, ieri dimineaţă a avut loc o consfătuire la ministerul muncii cu inspectorii învăţământului muncitoresc.

*

COMISIA de propuneri, numiri şi înaintări a ministerului sănătăţii a fost constituită astfel: dr. Sava şi P. Alexandrescu-Roman, dr. Octav Puşcariu, S. Bacu, avocat Sever Alexandrescu, N. Dimitriu şi C. Codrescu.

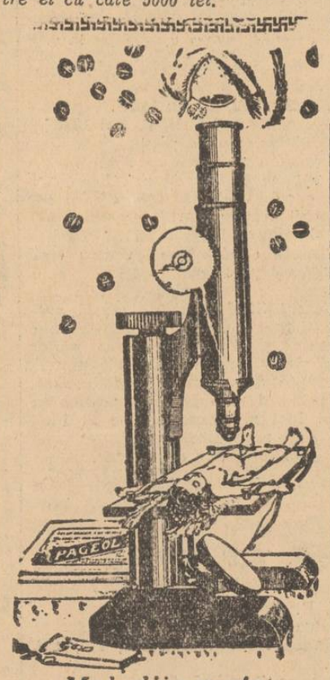

Maladii secrete

O prejudecată pe care nu avem destule cuvinte pentru a o combate este aceia de a considera ca „secrete" maladiile oragnelor genito-urinare, a vecizel şi a anexelor sale.

Consecinţele funeste a acestei false pudori pentru individ cât şi pentru rasă, sunt incalculabile.

Cu toate acestea este nevoie de a acţiona repede PAGEOL cel mai puternic dintre antisepticele urinare, linişteşte suferinţele, opreşte scurgerile, calmează prostata.

PAGEOL procură o uşurare imediată şi constitue un tratament pe cât de energic pe atât de definitiv

La farmacii şi Droguerii

PAGEOL

Comitetul executiv al colegiilor medicale

Colegiile medicale şi-au ales pe timp de trei ani un comitet executiv alcătuit din d-nii: prof. dr. Mina Minovici, preşedinte; prof. dr. C. Tătaru, dr. I. Răşcanu, dr. M. Isăcescu, dr. Gh. Lascu.

In comisiunea centrală de apel au fost aleşi d-nii: dr. Gh. Procopiu, dr. I. Panea, dr. I. Stoichiţa, dr. H. Machelarie şi dr. N. Teişanu.

Preşedinte al acestei comisiuni a fost desemnat d. dr. Ernest C. Aslan.

Români Creştini!

In str. Teleorma n Nr. 7, prin Ferentari, se află femeia Burian Veronica, fiind bolnavă de tuberculoză, văduvă şi cu doi copii. Roagă inimile miloase să o ajute cu cât îi lasă inima.

MUNICIPIUL BUCUREŞTI
Pr.măria Sectorului IV Verde
Serviciul Licitaţi lor

Publicaţiune

Se aduce la cunoştinţa generală că se vor ţine în localul comunal licitaţiuni publice cu oferte închise pentru închirierea compartimentelor din pieţe după cum urmează:

1. In ziua de 22 Februarie crt., orele 16 compartimentele din hala Dr. Botescu exterior, pe timp de un an dela 1 Aprilie 1937—1 Aprilie 1938, compart. No. 2, 4, 5, 6, 7, 8, 9, 10, 11, 12, 13, 14, 15, 16, 17, 18, 19, 20, 21, 23, 25, 27, cu vechile destinaţiuni. Chiria iniţială dela care începe licitaţia este cea prevăzută în condiţiunile speciale pentru închiriere.

2. Idem în ziua de 23 Februarie crt., orele 11, compartimentele din hala Dr. Botescu interior pe timp de un an dela 1 Aprilie 1937—1 Aprilie 1938. Compart. No. 1, 2, 3, 4, 5, 6, 8, 10, 11, 12, 13, 14, 15, 16, 17, 18, 19, 20, 21, 22, 23, 24, 25, 26, 27, 28, 29, 30, 31, 32, 33, 34, 35, 36, 37, 38, 39, 40, 41, 42, 43, 44, 45, 46, 47, 48, 49, 50, 51, 52, 53, 54, 55, 56, 57, 59, 61, 63, cu vechile destinaţiuni.

Chiria iniţială dela care începe licitaţia este cea prevăzută în condiţiunile speciale de închiriere.

3. Idem în ziua de 24 Februarie crt., orele 11, compartimentele din piaţa Filantropia, pe timp de un an dela 1 Aprilie 1937—1 Aprilie 1938. Compart. No. 1, 2, 3, 4, 5, 6, 7, 8, 9, 10, 11, 12, 13. cu vechile destinaţiuni. Chiria iniţială dela care începe licitaţia este cea prevăzută în condiţiunile speciale de închiriere.

4. Idem în zilele de 2 şi 3 Martie crt., orele 11 compartimentele din hala Grivita pe timp de un an dela 23 Aprilie 1937—23 Aprilie 1938. Compart. Litera „A." şi No. 1, 2, 3, 4, 5, 6, 7, 8, 9, 10, 11, 12, 13, 14, 15, 16, 17, 18, 23, 24, 25, 26, 27, 28, 29, 30, 31, 32, 33, 34, 35, 37, 38, 39, 40, 41, 42, 43, 44, 45, 46, 47, 48, 49, 50, 51, 52, 53, 54, 55, 56, 57, 58, 62, 65, 66, 73, 74, 75, cu vechile destinaţiuni. Chiria iniţială dela care începe licitaţia este cea prevăzută în condiţiunile speciale de închiriere.

Garanţia provizorie pentru admitere la licitaţie este de 5%, iar cea defnitivă de 10%.

Art. 88—110 din L. C. P. precum şi art. 229—230 din noua lege administrativă sunt aplicabile acestor licitaţiuni.

Orice alte informaţiuni precum şi condiţiunile speciale de închiriere se pot vedea zilnic la Serv. Licitaţii între orele 11—13½.

Primar, (ss) AL. D. MATAK
Şeful Serv. Licitaţii,
(ss) GEORGE BUZDUGAN
No. 1431/333 L. C.
1937, Ianuarie 29.

Capitol şi Roxy: Regina jungiei şi completare

Lăncierii din Zimnicea
omagiază pe eroii morți în Spania

Primim din partea d-lui C. Stoicescu, lăncier din orașul Zimnicea, următoarele rânduri:

„La plecarea eroilor IOAN MOȚA și VASILE MARIN împreună cu ceilalți legionari în Spania naționalistă, ca adevărat român, am scris în PORUNCA VREMII No. 600 câteva rânduri, urându-le drum bun și întoarcere.

„Acum mă simt obligat sufletește, deci mai mult ca atunci, a cinsti din nou pe acești eroi cu câteva cuvinte.

„Fraților întru Hristos, în fața acestor moaște de eroi, moaște sfinte cari cu drept cuvânt se vor așeza la dreapta lui Hristos, pentru a cărui credință strămoșească și-au sacrificat neprecupețit viața, trebue să ne descoperim cu evlavie și să-i cinstim cu cele mai frumoase cântece de slavă la sosire și totdeauna.

„Nu uităm că eroismul lor a întrecut tot ce s'a putut vedea până acum în Spania și nu uităm de asemeni că ei au murit vitejește la datorie, pe cari și-au impus-o singuri, apărând cu cea mai mare dragoste și căldură Biserica lui Hristos și latinitatea contra satanei judeo-bolșevice, care distruge totul, începând dela Biserică ce ne menține ca popor.

„In fața acestor moaște așa cum am mai zis mai sus descoperindu-ne ne vedem obligați ca fiecare, după puterile noastre, să nu lipsim, unul măcar, cari să nu luăm parte cu câte ceva pentru cinstirea lor la ridicarea mausoleului, glorificându-i ca pe cei mai buni și curagioși eroi ai neamului.

„Cred că am fost înțeles și ca atare subsemnatului părându-i atât de rău că, ne îngăduindu-i situația să fie printre primii când a auzit despre tragica lor moarte, acum, — mai bine mai târziu decât nici odată, — prin mandat poștal trimit PORUNCII VREMIII pentru cinstirea acestor Eroi suma de lei 200.

„Incheiu aceste puține rânduri și zic tuturor Românilor, ca atunci când țara va avea nevoe de noi să nu uităm marele sacrificiu al acestor Eroi și păstrându-l icoană vie în sufletul și mintea noastră să știm cum să ne apărăm Biserica. Regele și Țara de liftele spurcate.

„Bunul Dumnezeu și blândul Iisus Hristos să-i odihnească întru cei de sus, de-a dreapta Lor".

Constantin Stoicescu
Lăncier Național-Creștin din Zimnicea

Sângele cere sânge!

Abjectul căpău Leiba Trotzky, organizatorul orgiilor masacre din 1921, își ispășește în parte păcatele

Până pe la 1914, ovreii din întreaga lume reușiseră să-și creeze o reputație de oameni blânzi, de victime inocente, de ființe pașnice la exces. DE ACEEA N'A PRINS NICI ANTISEMITISMUL PANA ATUNCI IN CHIP SERIOS. Pentru că exista în sufletul celui mai umil dintre europeni un element cavaleresc, o frână morală care-l împiedică să abuzeze de cel slab, să lovească în cel fără apărare.

N'au trecut însă nici cinci ani și s'a văzut că inocența, pusilanimitatea jidovească devenită clasică, nu era de cât o aparență, o ipocrită prefăcătorie, la adăpostul căreia, fiii lui Iuda au montat o conspirație uriașă împotriva întregii lumi creștine, un masacru cum nu se mai pomenise în analele istoriei. Umanitariștii prefăcuți, hienele deghizate în piei de oaie și viperele cu aparențe de șopârlă — după cum s'a descoperit punct cu punct mai pe urmă — puneau la cale războaie cumplite între neamurile creștine, menite să ruineze și să înebunească Europa. Intețeau pe englezi și pe francezi împotriva germanilor și invers. Inarmau pe japonezi împotriva Țarului rușilor și organizau încă din 1915, la New-York, revoluția ce avea să prăbușească în flăcări și în sânge, cel mai vast imperiu creștin de pe pământ.

ARE ȘI JIDANUL O ARAMA CARE SE DA PE FAȚA...

Văzând că lucrurile avansează cu o extraordinară ușurință, în 1917 jidanii și-au dat în sfârșit pe față cu cinism, natura lor satanică, instinctele lor sadice, apucăturile lor de o cruzime inspăimântătoare, infernală. E'ita celui mai numeros popor creștin, a fost literalmente masacrată de ei. Un autor rus încă obscur, d. D. PETROVSCHI, în cartea sa bazată pe o documentație din sursă aproape strict sovietică, „LA RUSSIE SOUS LES JUIFS", arată punct cu punct cum s'a realizat acest fantastic atentat, această monstruoasă crimă colectivă. Cum au provocat jidanii anarhia, cum au masacrat familia imperială, cum au exterminat clase sociale întregi, cum au nimicit așezămintele milenare ,orașe și sate. Cum au sugrumat, ca un uriaș șarpe boa ultimele resturi ale vitalității și libertății marelui și nefericitului popor rus.

EXEMPLE INFIORATOARE

Ni s'au dat exemple pe cari nici măcar în iad nu ni le puteam închipui cu putință:

CEKA din Kiew, compusă exclusiv din jidani sadici și sanguinari, a masacrat populația pe categorii: ofițeri, medici, preoți, ingineri, funcționari, mici industriași și comercianți, toți au trecut pe rând pe sub secure sau pe sub glonț. Unul din acești monștri cekiști, jidan care se impodobea cu pseudonimul de TOPORELSKY, se lăuda că a omorât el singur, cu propria lui mână, PESTE DOUĂZECI ȘI CINCI DE MII DE CREȘTINI. El a și ine-

TROTZKY

bunit mai apoi și a murit obsedat de imaginile îngrozitoare ale zecilor de mii de victime, cari expirau de regulă cu craniul răvășit de un glonț.

La Odessa, în timpul foametei celei mari din 1921, un detașament de cekiști, care incendiase mai multe sate „răsculate", a târât după sine la oraș o ceată de prizonieri, printre cari figura și o copiliță de șapte ani. Peste noapte bestiile s'au îmbătat și în cursul orgiei nefericita copiliță a fost violată până și-a dat suflarea. Cadavrul, cald încă, a fost aruncat peste un gard, de unde a fost ridicat de înfometați și mâncat!

Abia acum se putuse pătrunde sinistra semnificație a cuvintelor bestialului jidan LEIBA BRONSTEIN zis TROTZKI, care spusese la începutul revoluției: *„Voi face ca întregul popor rus să se târască în patru labe la picioarele mele".*

Adevărul era că acest popor ajunsese infinit mai jos de cât atât.

ISPAȘIREA

De atunci a trecut un deceniu și jidanii au ajuns — aparent — stăpânii desăvârșiți ai Rusiei. Fiorosul spectru al crimei nu i-a părăsit însă. Iar azi îi vedem cum, în lipsă de creștini pe care să-i măcelărească, fiii lui Iuda încep să se mănânce unii pe alții.

La început a fost „curățat" hidosul târtan ZINOVIEW-RADOMILSKY. Acest monstru sanguinar care odinioară asasinase sutimi de mii de oameni nevinovați din regiunea Petrogradului, a fost tras din pat de păr într'o bună dimineață și ucis ca o găină pe o scară de serviciu. Intreaga lui bandă a suferit aceeași soartă.

A venit apoi rândul israelitului cu figură de maimuță urlătoare: KARL RADEK! El, împreună cu un regiment întreg de jude scelerate și asasine, a ajuns să cunoască în sfârșit torturile infernale din cazematele G. P. U.-ului. Singura mângâere a acestor demoni, este că nu va trece mult și călăii lor vor avea să îndure aceeași soartă. Căci doar aceasta e legea implacabilă a sângelui vărsat.

VINE ȘI RANDUL LUI LEIBA

Insusi LEIBA DAVIDOVICI TROTZKY, cel care se lăuda în 1917 că va face ca întregul popor rus să se târască la picioarele sale în patru labe, cunoaște astăzi chinul și disperarea într'o formă mai cruntă poate decât acelea cunoscute de către complicii săi. Căci iată ce citim într'una din ultimele telegrame de presă:

„Mexico, 28 (Rador). — Leon Trotzki a făcut declarații presei în legătură cu arestarea fiului său, Sergiu Sedov.

„Cunoscutul agitator bolșevic susține că arestarea fiului său este un răspuns la declarațiile făcute de el cu privire la procesul dela Moscova. Cei din Moscova îl vor supune la torturi intolerabile, pentru a-i stoarce mărturisirea unor crime groaznice și imposibile.

„Stalin vrea să aibă o mărturie a propriului meu fiu împotriva mea: el se pregătește să omoare pe fiul meu, după cum este gata să omoare duzini și sute de persoane, numai cu scopul de a mă constrânge moralicește și de a mă împiedica să spun lumii ceeace știu și ce cred.

„Trotzki a precizat că Serglu Sedov nu s'a amestecat în politică și că nu aparține nici măcar organizațiilor de „Komsomoli" (tineret comunist)".

Tinem să se știe însa, ca dacă până și durerea părintească a unui criminal de drept comun ne-ar inspira mila, sfâșierea lăuntrică a unei bestii lugubre ca TROTZKY nu poate să trezească în sufletele noastre decât o vehementă satisfacție. Intocmai ca și contorsiunile — adesea caraghioase — ale viperei atinse la cap. Sângele cere sânge, mizerabile! Și e bine că ai ajuns să te convingi și tu de acest lucru.

KUHN, LOEB, WARBURG, HANAUER, bancherii criminali cari l-au finanțat pe Trotzky în 1917 ca să provoace revoluția bolșevică, pot trage utile învățăminte din această întâmplare. Ei, cu toți consângenii și cu toate progeniturile lor, cari vor avea în curând să dea seama de tot sângele nevinovat, vărsat în întreaga lume din cauza lor.

Adrian Baltag

Informațiuni

★ **MINISTERUL EDUCAȚIUNII NAȚIONALE** voind să cinstească memoria funcționarilor acestui departament cari și-au jertfit viața pe front, în războiul pentru reîntregirea Neamului, a hotărît ca numele acestor eroi, să fie săpate pe placa comemorativă fixată în sala principală a ministerului.

cut Duminică 31 Ian. cor., ora 10
cut Duminică 31 Ian. cor., ora 10
dim.

● **Astă seară se reprezintă la teatrul LIGII CULTURALE „CADAVRUL VIU"**, dramă în 8 tablouri de L. Tolstoi.

D. ION MANOLESCU are în Fedia o desăvârșită creație. Deasemenea d-na EUGENIA ZAHARIA, societară a Teatrului Național. O frumoasă realizare are d. Gh. Damian, în Ivan Petrovici.

● *Se aduce la cunoștința celor interesați că pentru ocuparea locurilor vacante ale orchestrei simfonice a Batalionului de Gardă, se va ține un concurs în ziua de 15 Februarie c.*

Concursul va avea loc la Muzica Batalionului de Gardă, cazarma regimentului 21 infanterie.

Sunt următoarele locuri vacante: 9 locuri violină I, 5 locuri violină II, 3 locuri viola, 3 locuri cello, 2 locuri contrabss. 2 locuri flaut, 2 fagot, 2 loc picolă, 1 loc clarinet, 1 loc oboi, 1 loc waldhorn.

Cei cari doresc a ocupa aceste locuri pe anul bugetar 1 Aprilie 1937 — 31 Martie 1938, precum și acei cari doresc relații în acest sens. se vor prezenta cu actele la comandamentul depozit a Batalionului de Gardă (cazarma reg. 21 inf.) în fiecare zi de lucru între orele 9-11.30, începând dela data de 1 Februarie 1937.

❖ **D. general I. SICHITIU, a fost numit membru în consiliul superior al armatei, cu vot deliberativ.**

❖ **DIRECȚIA comercială c. f. r. a dispus să se anuleze reducerea acordată pentru vizitatorii târgului de vinuri din Panciu, întrucât acest târg s'a amânat pentru o altă dată ce se va anunța ulterior.**

❖ **ASEARA s'a prezentat la redacția ziarului nostru d. C. Păun, institutor la școala primară de băeți nr. 35, din București, șoseaua Pantelimon 257, care ne-a adus la cunoștință că soția sa STELA C. PAUN, care trebuia să la parte la cercul cultural dela școala „Ferdinand", a fost găsită într'o casă de rendez-vous din str. Călușei nr. 21, împreună cu d. Geo Darie. La protestul soțului înșelat, amanții ajutați de băiatul gazdei Ionescu, s'au năpustit asupra sa fracturându-i mâna dreaptă pentru care a fost nevoit să intre în tratamentul sanatoriului dr. Gerota.**

Organele polițienești au refuzat să dea d-lui Păun concursul necesar.

ASTASEARA are loc la clubul liberal din calea Victoriei, o adunare a tineretului universitar liberal din județul Muscel.

Corespondența redacției

D. MARINESCU-Slobozia. Fila de calendar pe care ne-ați trimis-o, nu ne dă nicio dovadă de apostazie. Ea dovedește chiar perfectă creștinătate. Se poate începe săptămâna și cu Duminica, fiindcă aceasta e ziua de triumf a ortodoxiei.

D-lui MIHUȚ PATRU. *Oradea.* Precizați ce fel de informații.

UN COMERCIANT ROMAN, *Loco.* — Am luat notă de cele ce ne scrieți. Urmăriți gazeta.

X, *Loco.* — Nu putem interveni nicăieri pe baza unei plângeri nesemnate. Semnați scrisoarea și vă promitem concursul nostru.

D. STELIAN TANASESCU, *student-teolog, Loco.* Este rugat a trece pe la secretariatul de redacție între orele 6-8 seara pentru a-și ridica manuscrisul.

ARO: Clasa VIII-a cu Gaby Morlay

Avocații din Cahul comemorează pe cei căzuți:
Ionel Moța și Vasile Marin,
căzuți în Spania

Ianuarie, 29. — *In sala de festivități a tribunalului din localitate, la inițiativa unui grup de colegi, a avut loc în ziua de 25 Ianuarie o ședință comemorativă, la care au participat toți avocații românicreștini împreună cu selectul grup al magistraților.*

A vorbit d. avocat Gr. Câmpeanu *arătând că cei doi camarazi Ion Moța și Vasile Marin s'au dus să lupte și să moară pentru Cruce, — s'au dus bucuroși fiindcă aparțin unei generații născute și încălzite la focul dragostei de țară și Hristos.*

Generația nouă, căruia i-au dat suflet din sufletul lor și cei doi martiri, a trebuit să-și creeze un ideal al redeșteptării naționale, *pentru care au cunoscut umezeala și înghețul temnițelor și sacrificul primilor creștini. Ca români încercăm o nemăsurată pierdere și o ireparabilă lipsă.*

„OMUL E FACUT... spunea Moța, NU CA SA TRAIASCA UN NUMAR ANUMIT DE ANI, CI CA SA TINDA PRIN SACRIFICIUL PENTRU HRISTOS ȘI CRUCE SPRE DUMNEZEIRE".

Se redactează o telegramă care se trimite preotului Moța.

Primul congres al „Federației muncii naționale"

Eri dimineață s'a ținut în sala *„Roxy"* primul congres general al *„Federației Muncii Naționale".*

Primul a luat cuvântul d. Ilie P. Calciu, care salută prezența în mijlocul congresului a d-lor P. Alexandrescu-Roman, secretar general al ministerului muncii, Mișu Enescu, directorul general al Casei centrale a asigurărilor sociale.

D. Ilie P. Calciu propune și congresul aprobă prin aclamațiuni următorul birou al congresului: *D. P. Alexandrescu Roman,* președinte de onoare, d-nii: Ilie P. Calciu, președinte, Mișu Enescu, Ștefan Balametz, Matei Moga, Curcă și Mărgărit, vicepreședinți. Ca secretari au fost aleși d-nii ing. Simionescu, Satu-Mare și Kiș.

D. ST. BALAMETZ-Chișinău, aduce salutul meșteșugărimei din Basarabia.

D. N. MARGARINT-Iași, vorbește în numele meșteșugărimei din Moldova și spune că se bucură văzând unificarea tuturor asociațiilor de meseriași, muncitori și funcționari particulari.

Au mai ținut cuvântări, aducând salutul organizațiunilor pe care le reprezintă d-nii: *Matei Moga, Oradea-Mare; Curcă-Brașov; inginer Simionescu, Satu-Mare; Nicolae Foale, Timișoara; Fayer-Arad; Dorojanu-Iași,* etc., cari s'au declarat solidari cu acțiunea „Federației Muncii Naționale".

CE ESTE FEDERAȚIA MUNCII NAȚIONALE

D. ILIE P. CALCIU, mulțumește tuturor pentru frumoasele cuvinte rostite și spune că nădejdea muncitorimei române este în organizarea sănătoasă a „Federației Muncii Naționale". D-sa mulțumește d-lui ministru Nistor pentru sprijinul pe care l-a acordat clasei muncitoare și după ce arată meritele d-lui secretar general P. Alexandrescu-Roman și ale d-lui director general Misu Enescu, spune că cu astfel de colaboratori ministerul muncii a putut realiza frumoasa legislație cu care se mândrește muncitorimea română.

D. MIȘU ENESCU, salută congresul și aduce omagii d-lui ministru Nistor, care sprijină cu toate puterile sale străduințele muncitorimei.

CUVANTAREA D-LUI P. ALEXANDRESCU-ROMAN

D. P. ALEXANDRESCU - ROMAN, primit la tribună cu nesfârșite aplauze, vorbește în numele d-lui ministru Ion Nistor. D-sa împiedecat să participe la această măreață manifestare meșteșugărcască, m'a însărcinat pe mine, spune oratorul, să vă asigur de toată dragostea sa. Ministerul muncii are satisfacția să poată expune prin mine, astăzi, realizările din ultimii trei ani. Am reușit să aplanăm pe cale pașnică toate conflictele de muncă și avem mândria de a o spune, că toate aceste conflicte nu au dus la greve, nu a fost nevoe de represiuni sângeroase și avem astfel pacea socială. Grija de căpetenie a ministerului muncii este protegiurea mânei de lucru naționale. Pentru îndrumarea tinerelor vlăstare, fiii meseriașilor și muncitorilor cari intră în ateliere pentru a învăța o meserie, am presărat în întreaga țară cămine de ucenici. Astfel în Bucovina, sub imboldul d-lui ministru Nistor s'a clădit frumosul palat al Căminului de ucenici dela Cernăuți. La Timișoara, Târgu Mureș, Bacău, Huși, Vaslui, Slatina, etc., s'au făcut cămine noui și s'au înzestrat celelalte cămine existente pentru ca aci ucenicii să capete cultura necesară, să învețe iubirea de țară și dragostea pentru meseria lui.

Cea mai importantă realizare a ministerului muncii este legea meseriilor. Prin această lege fabricile particulare cari lucrează pentru Stat, județ și comună, sunt obligate să angajeze lucrători tineri, români, pentru ca astfel să scăpăm de plaga așa zișilor specialiști străini. Tot prin această lege meseriașii meritoși vor fi trimiși peste hotare pentru a se specializa. Este dureros ca meseriașul român atât de mult apreciat peste hotare, să aibă nevoe în țara lui de „îndrumările specialiștilor străini". Prin legea Nistor se pune capăt importării de meseriași străini. Ea va organizează în corp technic și stârpește clandestinismul.

CREDITUL MEȘTEȘUGARESC

D. ministru Nistor, în dorința de a vedea meșteșugărimea română într'o stare cât mai prosperă, a întocmit legea Creditului meșteșugăresc.

Am avut cinstea să expun principiile acestei legi în repetate rânduri, atât la sediul „Federației Muncii Naționale" cât și în alte împrejurări. Dvs. ați luat cunoștință de intențiunile d-lui ministru și ați primit cu entuziasm acest proect de lege. Este în folosul dv. și deaceea sprijiniți eforturile ministerului muncii, colaborați alături de el, uniți-vă pentru ca astfel uniți să vă puteți bucura de avantagiile legii.

D. ILIE P. CALCIU, desvoltă raportul său asupra românizării meseriilor și spune că încă dela 1848 această problemă a fost studiată de toți oamenii mari ai țării.

D-sa arată apoi cum se poate îndrepta situația meseriașilor și face diferite propuneri cari sunt primite de congresiști.

Se dă citire telegramelor omagiale către Suveran, Marele Voevod Mihai, A. S. R. Principele Nicolae, prin care congresul își exprimă sentimentele față de Tron și urează Voevodului Mihai și A. S. R. Principele Nicolae grabnică însănătoșire. Congresiștii ovaționează îndelung pe Suveran și familia regală.

S'au mai trimis telegrame d-lor: Gh. Tătărăscu, președintele consiliului de miniștri, Ion Nistor, ministrul muncii, Dr. I. Costinescu, ministrul sănătății.

Tot cheltuia nermiselor ziariștilor

La Galați, au permise numai ziariștii cușer

Cine sunt agramații și analfabeții cari se plimbă în clasa întâia pe socoteala statului

Galați, 31. — Pentru ca măsura luată de d. ministru IUCA cu privire la revizuirea permiselor de cale ferată acordate ziariștilor minoritari din Basarabia și Ardeal, mai toți în slujba celei de a 3-a internaționale și a căror activitate subversivă era cu chipul acesta înlesnită chiar de Statul a cărui siguranță o subminau, să fie cu adevărat salutară se impune ca ea să fie generalizată și completă.

GENERALIZATA în sensul ca să se revizuiască permisele tuturor ziariștilor de altă origine etnică decât cea română; COMPLETA, prin retargerea permiselor dobândite prin fraudă și deținute de indivizi cari nu au nimic comun cu presa decât faptul că exploatează munca altora și sunt constituiți în asociații zise de presă și cari de cele mai multe ori nu sunt decât niște veritabile bande de apași.

Samsari, voiajori de profesie, indivizi fără domiciliul stabil, profitând de ușurința cu care s'au eliberat permisele în trecut beneficiază astăzi de avantagii pe cari nu le merită, furând drepturile adevăraților ziariști pregătiți prin cultură și vocație pentru această aridă meserie de mânuitori ai condeiului și cari sunt români și naționaliști.

GALAȚII IN FRUNTEA RELELOR

Pentru a exemplifica cele arătate mai sus vom arăta cine sunt „ziariștii" gălățeni cari beneficiază de „frei" pe cl. I-a și cari dacă sunt 99% „directori" apoi nu sunt nici 0% ziariști.

Pe numele lor adevărat: DUVAD CALMANOVICI „director" la „Vocea", MAX GOLDENBERG-Volbură, „director" la „Ecoul" PINCUS HELMAN supus turc și corespondent încă al „Universului" la Galați și GH. MICHAILESCU faimosul erou al „Lunii Galaților" de anul trecut.

După cum vedeți primii trei jidani, ultimul român — coadă de topor — de nuanță politică internațional țărănistă.

Dar lăsând la o parte și naționalitatea și credințele lor politico-religioase vom arăta fără pic de exagerare *un fapt de o deosebită gravitate care sperăm că va da puțin de gândit d-lor IUCA și SERGIU DIMITRIU dacă nu datorită bunelor intenții, de cari noi nu ne îndoim, dar cel puțin din firească curiozitate:*

Afirmăm fără teamă de a fi desmințiți că TOȚI acești beneficiari ai permiselor, dintre cari doi locuesc la București și fac zilnic naveta cu acceleratul, sunt AGRAMAȚI NOTORII, unii incapabili să scrie un rând măcar *în gazetele pe cari le exploatează ei dar le scriu „goimi" în schimbul unor salarii de mizerie.*

Nu i-am numit analfabeți după cum mostrele de scriere a acestor veritabili apași de presă ne îndreptățeau. La nevoe le vom publica în facsimil.

O FOARTE SERIOASA PROPUNERE PENTRU COMISIUNEA DE DISTRIBUIRE A PERMISELOR

Nu vom osteni până ce și la Galați se vor revizui permisele și se vor distribui acelor cari merită.

Și alături cu ziariștii naționaliști din Basarabia și Ardeal cari au dus lupta în coloanele acestei PORUNCI aducem o contribuțiune în forma unei propuneri pe care o supunem d-lor Iuca și Dimitriu și comisiunei de distribuire a permiselor cu rugămintea insistentă de a fi luată în considerație în măsura în care este și ușoară și infailibilă.

Anume: pentru ziariștii dela Galați, posesori de permise, ziariști cari se pretind români și cari „scriu" românește să se institue un concurs ale cărui probe să conste în: 1) scrierea unei pagini după dictare, 2) analiza sintactică a unei fraze și 3) câteva elementare chestiuni din istoria și geografia Românilor, TOATE DE PUTEREA CLASEI IV-a PRIMARA.

Nădăjduind că dacă nu pot fi invocate nici considerațiuni de ordin național *(toți acești posesori de permise sunt în slujba internaționalismului iudeo-masonic) nici considerațiuni de ordin* profesional *(„ziaristica" lor e de esență pur comercială) apoi lipsa celor mai elementare cunoștințe a limbii românești, a ortografiei și a situației pentru acela cari se erijează în educatori* prin scris *ai poporului, sunt, socotim noi, suficiente motive cari să vă permită să puneți capăt unei stări de lucruri care nu mai poate dăinui, sancționând pe cei ce și-au însușit prin fraudă și corupție privilegii cari nu li se cuvin.*

Ion Pătru

Federația generală a presei din provincie
și revizuirea permiselor

Constituirea organizațiunilor de presă pe regiuni istorice

Eri la orele 10 dim. s'au întrunit în Capitală membrii comitetului central al Federației generale a presei din provincie.

La această reuniune au luat parte reprezentanții celor 14 sindicate și asociațiuni de presă, precum și directorii ziarelor cotidiane din întregul cuprins al țării.

S'a pus în discuțiune raportul comisiunii speciale pentru problema selecționării cadrelor și a contopirii organizațiunilor federalizate pe regiuni istorice și administrative.

Deasemenea, s'a desbătut în mod amănunțit problema distribuirii permiselor pe C. F. R. ale ziariștilor, în legătură cu atitudinea hotărîtă a d-lui St. Vlădescu, reprezentând Federație în comisiunea permiselor de pe lângă ministerul de interne.

D. ST. VLADESCU, în cuvinte alese, a mulțumit pentru calda manifestațiune ce i s'a făcut și a declarat că astăzi, mai mult ca oricând se impune o cât mai strânsă solidaritate între toți sămănătorii scrisului românesc.

D. CONST. N. SARRY, președintele sindicatului ziariștilor profesioniști din Dobrogea a făcut un lung expozeu asupra regrupării asociaților de presă din această parte a țării.

D. MARCEL STANESCU, dir. ziar. cotidian „Cuvântul", Brăila, explică în mod amănunțit necesitatea organizării sindicatelor de presă pe regiuni istorice, fiindcă numai astfel se va putea proceda la selecționarea elementelor cari și-au închinat toată munca și energia pentru ridicarea prestigiului ziaristului român de presă pe regiuni istorice.

D. dr. EUSEBIE VICOL, declară: „In Bucovina am isbutit să strângem în „Sindicatul presei din țara de sus a Moldovei" toate energiile creiatoare și pe toți acei cari, prin scrisul lor, cinstesc înaltele comandamente ale statului nostru național.

In acest sens mai vorbesc d-nii: D. Iov, vice-președinte al F.G.P.P., din partea Basarabiei, unde elemente compromițătoare subminează autoritatea statului, apoi: Basil Clony, dir. ziar. cotidian „Curierul" Brăila, D. Serbescu Lopătari, președintele Asociației presei d'n Buzău și Ilie Nicolau, redactor pentru Brăila al ziarului „Universul".

D. PAUL DONICI, vice-președintele Sindicatului Presei Române din Basarabia, arată documentat cum membrii comisiunii permiselor pe C.F.R. ale ziariștilor, au fost induși în eroare de către unii intruși cari n'au nici o legătură cu presa românească din provincia dintre Prut și Nistru, dar cari totuși au isbutit să acapareze un număr de permise pentru agenții de legătură ai sovietelor.

La urmă s'a ales o comisiune formată din 26 directori de ziare cotidiane din provincie care se va prezenta azi d. a. în audiență la d. ministru D. Iuca, pentru a-i ruga să înlăture din comisia permiselor pe delegatul Sindicatului Ziariștilor „români" din Basarabia, care nu este altul decât reprezentantul oficiosului sovietic „Izvestia".

Aceeași comisiune se va prezenta și d-lui ministru Djuvara, în legătură cu aplicarea noului cod penal, dăunător serviciului de informațiuni publice al presei din provincie.

Alte telegrame de condoleanță pentru I. Moța și V. Marin

Cu toată afecțiunea durerii.
ROMULUS FODOR, București

*

Cu toată durerea împărtășesc pierderea ireparabilă ce o încerci.
MAXIMOVICI, Botoșani

*

Plângem alături de tine Căpitane pierderea fratelui neprețuit.
LEGIONARELE DIN PETROȘANI

*

Trimis prin mandat telegrafic lei 1000 pentru aducerea trupurilor Eroilor Ion Moța și Vasile Marin, morți pentru cauza crucii.
MARGARETA și Preot MARCU
Măgura-Buzău

Români și Românce!

Pentru România de mâine a Românilor: nici un ac dela jidani!

Veniți în „România Anticomunistă" pentru a ridica protestul tău, împotriva bolșevismului și a organiza boicotul mărfii și a terii jidovești.

FORUM și OMNIA | Stan și Bran gemeni și Moscova-Shangai extravaganta Mr Deeds și revista

Români

Incurajați munca și capitalul curat românesc. Susținându-ne unii pe alții susținem și întărim țara.
Incurajați vechea și unica fabrică românească de oglinzi CRISTALUL S. A. R. renovată și complet modernizată. București, Str. Filaret No. 35. Depozit permanent de oglinzi Cristal și tot felul de geamuri.
Informațiuni și comenzi telefon 3.31.88.

ULTIMA ORA

Campania partidului naţional-creştin

— Dispoziţiile date în vederea alegerilor generale. — Cum se va desfăşura campania electorală a partidului. —

Conducerea centrală a partidului naţional-creştin a luat hotărîrea să înceapă în întreaga ţară o energică şi întinsă campanie electorală în vederea alegerilor comunale şi judeţene şi pentru pregătirea atmosferei în ţară faţă de apropiata schimbare de regim.

Din rapoartele sosite la secretariatul general al partidului, dela organizaţiile judeţene, rezultă un curent favorabil în masele rurale şi un îndreptăţit

D. OCT. GOGA

optimism al conducătorilor acestor organizaţii în ce priveşte rezultatele ce se pot aştepta în alegerile ce se apropie.

Conform dispoziţiilor date de centrală s'au luat măsuri ca să se depună liste cu semnul partidului în toate comunele în cari va avea loc alegeri şi să se susţină candidaturile partidului.

In Moldova, Basarabia şi Bucovina vizitele întreprinse de d. Octavian Goga în mai multe judeţe au dus la convingerea că partidul naţional-creştin se bucură de un curent din ce în ce mai mare în marile masse populare. De altfel rezultatele obţinute până în prezent în toate localităţile unde au avut loc alegeri comunale arată lămurit că partidul naţional-creştin este în fruntea listei ca număr de voturi, distanţând enorm celelalte partide

CE URMĂREŞTE CONDUCEREA CENTRALĂ

De altfel conducerea centrală a partidului naţional-creştin nu doreşte să facă dovada unui strălucit succes electoral în alegerile comunale însă ţine cu orice preţ să se afirme în primul plan pentru a nu da prilej altor partide să se prevaleze de succesul electoral. Aceasta fiindcă nu intră în vederile acestui partid să speculeze asemenea succese în vederea valorificării dreptului de succesiune, aşa cum ar vrea spre exemplu să o facă naţional-ţărăniştii dacă ar reuşi.

Partidul naţional-creştin fără să pretindă puterea, este decis să se prezinte în toate ocaziile spre a da lupta pe teren electoral şi faţă de dispoziţia reală a maselor populare este sigur de succes.

Cum campania actuală are în vedere situaţia de viitor, lupta naţional-creştinilor va fi îndreptată împotriva naţional-ţărăniştilor mai ales şi a guvernului. Cu celelalte partide se va căuta să se menţină o atitudine amicală cel puţin în alegerile comunale şi judeţene. Aceasta fiindcă partidul naţional-creştin îşi propune să înlăture cu orice preţ un succes al partidului d-lui Mihalache în aceste alegeri.

Natural că în calculele actualei campanii electorale intră şi oarecare prevedere de viitor. Conducerea naţional-creştinilor vrea să pregătească o atmosferă favorabilă în ţară şi în vederea alegerilor generale fie că acestea îi va apuca la guvern sau în opoziţie. In orice caz aceasta va fi un prilej de afirmare a forţelor naţional-creştine pe scara popularităţii în politica ţării. Şi aşa cum se prezintă situaţia reală partidul naţional-creştin este îndreptăţit să creadă într'o frumoasă izbândă.

P. B.

O interesantă arestare a poliţiei belgiene

Bruxelles, 1 (Rador). — Poliţia din Anvers a arestat ieri pe agitatorul comunist Van Delle, membru în comitetul provincial.

Se pare că Van Delle se ocupa cu angajarea de „voluntari" pentru armata guvernamentală spaniolă.

O patrulă de 23 soldaţi îngropaţi sub o avalanşă de zăpadă

Paris, 1 (Rador). — **Corespondentul ziarului „Excelsior", din localitatea Cunco (Piemont-Italia) anunţă că o patrulă de 23 soldaţi, din regimentul 2 al corpului alpin, a fost îngropată sub o avalanşă de zăpadă în valea Macra, de lângă Dronero.**

Nenorocirea s'a întâmplat în timpul unor exerciţii militare.

După câteva ceasuri de căutări, au putut fi scoase mai multe cadavre. Domneşte teama că toţi cei 23 soldaţi au murit.

Cu aprobarea Părintelui Moţa şi a Doamnei

trupul lui Ionel Moţa va fi înhumat alături de al lui Vasile Marin la Bucureştii Noui. — Cei doi eroi vor rămâne în mijlocul comandamentului legionar, pentru a-l ajuta în viitoarele bătălii

PĂRINTELE MOŢA, încărcat de uriaşe dureri, a sosit la Bucureşti, pentru a aduce un cuvânt de întărire familiei şi copiilor lui Ionel Moţa.

Aci a cercetat în deaproape şi testamentul lăsat familiei de fiul său.

Intors apoi la Orăştie, a trimis d-lui CORNELIU CODREANU următoarea scrisoare:

IUBITE CORNELIU,

„Am arătat mamei lui Ionel ce am discutat, ce am chibzuit, ce plan aveţi — şi cum ţi-am telegrafiat azi, **— mama a aprobat tot planul".**

Iar mai departe:

„Noi am chibzuit că **Ionel a dorit**, să fie laolaltă, că despărţirea lui de frăţiorul Marin ar fi dureroasă şi poate de mulţi neaprobată şi tâlcuită ca egoism puţin frumos al nostru, al părinţilor.

„A tras în cumpănă mult şi situaţia Iridentei şi copiilor şi greutăţile ce le-am provoca şi nu le putem dori".

„Noi zicem aşa :

„Ionel al nostru este întreg, viu, zâmbitor ca'ntotdeauna, chiar fericit (el o mărturiseşte în scrisoarea lui ultimă către noi) acolo în cer, învăluit în lumina de care l-a aflat vrednic Domnul...

„Ochii noştri spre acel loc sfânt stau ridicaţi; ne vede, îl vedem; îi grăim, ne răspunde: noi lăcrămăm, el ne zâmbeşte cu bunătate şi ne liniştеşte...

„Pumnul de ţărână ce a lăsat după sine aci pe pământ, e al pământului, — şi noi îl udăm cu lacrimi, ca să crească pe el flori albe, ca sufletul ce i-a sălăşluit aşa de puţini ani într'însul... Că e acest pumn de pământ aci lângă noi, înfrânţii săi părinţi, sau e ceva mai departe, nu are aşa de mare preţ... Ochii noştri îl au pe Ionel cel drag, întreg, sănătos, nestricat şi nestricător, aci sus deasupra noastră, unde îl îmbrăţişăm şi ne îmbrăţişează zi de zi, cu sufletul, îl sărutăm şi-l fericim, iar el ne mângâie fruntea cu mâna-i iubitoare...

„Deaceea — faceţi ce puteţi cu pumnul de ţărînă ce se întoarce de pe hotarele streine, unde întru mărire a zburat sufletul din el..."

In consecinţă, rămăşiţele celor doi eroi vor rămâne provizoriu la Bucureştii-Noui în mijlocul freamătului legionar.

SUS, PE FOSTUL HOTAR AL CARPAŢILOR

In primăvară, legionarii vor începe construirea unei Mănăstiri la Predeal, chiar pe locul fostei graniţe.

Trupurile lui Ion Moţa şi Vasile Marin vor fi duse acolo şi vor dormi peste hotarul care 1000 de ani a frânt în două neamul românesc.

Locul aparţine oraşului Braşov şi se află la marginea Eparhiei

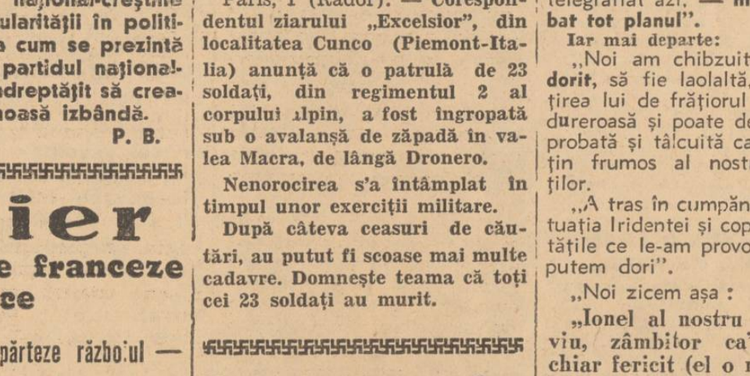

I. P. S. S. MITROPOLITULUI BALAN.

Un număr de 10 arhitecţi au fost la faţa locului cu d. CORNELIU CODREANU, care împreună cu ION MOŢA alesese acel loc acum doi ani pentru o mănăstire

COTA 1184, LA O JUMATATE DE ORA DE GARA PREDEAL.

Punctul acesta domină întreaga vale dinspre Ardeal.

Tineretul legionar voieşte să facă aici cel mai mare monument al vremii. El va fi loc de pelerinaj pentru ambele versante ale Carpaţilor.

Zece arhitecţi, în frunte cu Profesorul IOTZU, lucrează la planuri.

SCRISOAREA PARINTELUI MOŢA CATRE „PORUNCA VREMII"

După aprobarea planului legionar, pentru înhumarea rămăşiţe'or pământeşti ale lui ION MOŢA şi VASILE MARIN, Părintele Moţa ne-a făcut cunoscută şi nouă hotărîrea sa, prin următoarea scrisoare:

STIMATE DOMNULE DIRECTOR,

„Rog anunţaţi că :

„In chestia locului înmormântării lui Ionel Moţa, — părinţii cari îl doreau în Orăştie, **au cedat**. Eram de o parte o inimă de mamă şi tată, de cealaltă inima de soţie şi două a doi copii, — şi iubitoarea inimă de mamă, văzând dorul ferbinte al soţiei şi al copilaşilor, de a-l avea lângă ei, — le-a îngăduit cu bunătatea cu care totdeauna o mamă şi bunică îşi dă totul pentru nepoţii săi.

„Inmormântarea va avea deci loc la Bucureşti".

PROTOPOP ION MOŢA

D. Daladier

ministrul apărării naţionale franceze a vorbit despre pace

— D-sa a spus că poporul francez vrea să îndepărteze războiul —

Paris, 1 (Rador). — *D. DALADIER, ministrul Apărării Naţionale, a ţinut ieri un discurs la Montreux, lângă Avignon.*

Vorbind despre „PACEA FRANCEZĂ", d. Daladier a declarat între altele : „Politica noastră va trebui să fie totdeauna cât se poate mai sinceră : politica mâinii întinse. *Credem, dealtfel, că drapelele noastre sunt acoperite cu destulă glorie, astfel încât nu mai avem nevoie s'o căutăm pe câmpiile de bătălie. Noi am înţeles că în lumea modernă este o greşală să cauţi în războiu o ameliorare socială. Acum suntem în măsură să facem efortul trebuincios, pentruca naţiunea noastră să rămână liberă.*

„In adevăr, de câteori, stând nemişcat în banca mea, am auzit la Cameră pe unii oratori cari întrebau dacă apărarea noastră naţională este asigurată. Acelora, ca şi d-voastră, pot să le declar că meterezele noastre sunt bine construite. Franţa este credincios ataşată păcii. Dar suntem credincios ataşaţi şi libertăţii şi suntem în măsură de a împiedica pe oricine, care ar vrea să se atingă de ea.

„Poporul Franţei vrea să îndepărteze războiul. El întinde o mână, care e leală. Dar gestul acesta nu este al unui cerşetor, ci al unui constructor, care vrea să organizeze lumea.

Suntem o ţară mare şi vom rămâne astfel".

In Spania, linişte

— Pe toate fronturile, ploaia continuă să cadă fără încetare —

Salamanca, 1 (Rador). — Agenţia Havas transmite:

Comunicatul oficial publicat aseară de marele cartier general naţionalist, are următorul cuprins: „Pe fronturile armatelor de Nord şi de Sud, focuri de infanterie fără importanţă. Pe majoritatea fronturilor, ploaia continuă să cadă fără încetare".

In Albania

au avut loc alegeri generale

Tirana, 1 (Rador). — *Ieri s'au ţinut în toată Albania alegeri legislative. Alegerile au decurs în cea mai perfectă linişte.*

Lista guvernului a obţinut un succes deplin. Toţi membrii guvernului au fost realeşi cu majorităţi zdrobitoare.

Noua Cameră, care va avea 58 membri, va avea o compoziţie asemănătoare cu cea veche. In ea vor pătrunde numai 15 deputaţi noui aleşi.

Condamnaţii la moarte din Moscova au fost executaţi

Paris, 1 (Rador). — **„L'Humanite", oficiosul comuniştilor din Franţa, anunţă că cei 13 membri ai „centrului paralel", condamnaţi la moarte de tribunalul militar din Moscova, au fost executaţi.**

Discursul cancelarului Hitler

a fost primit cu vie simpatie în Spania naţionalistă

Salamanca, 1 (Rador). — **Corespondentul Agenţiei Havas transmite:**

Cuvântarea cancelarului Hitler a fost primită cu viu interes şi mare simpatie în Spania naţionalistă. Populaţia se aştepta totuşi ca d. Hitler să se ocupe mai mult de situaţia din Spania şi de consecinţele actualului război civil.

In cercurile oficiale, cari de obicei se arată foarte rezervate în chestiunile internaţionale, se exprimă de data aceasta o deosebită satisfacţie pentru cuvintele Fuehrerului. In aceste cercuri se subliniază că atunci când d. Hitler a afirmat că dela începutul războiului civil din Spania, au pierit 170.000 de spanioli, desigur că el nu a făcut o afirmaţie neintemeiată pe date statistice.

De altfel şi observatorii străini din Spania, cari judecă mai mult după impresii decât după cifre precise, socotesc că cifra morţilor citată de d. Hitler este minimă. De aceiaşi părere sunt şi multe personalităţi naţionaliste.

Nu încape nicio îndoială că pierderile de oameni suferite de Spania, în raport cu populaţia ei, sunt mai mari ca ale oricărei naţiuni europene în timpul războiului mondial, în acelaşi interval de timp.

Grav accident de tren

Paris, 1 (Rador). — *Un tren a surprins pe linie, la o trecere de nivel, în apropiere de Limoges, un camion automobil, în care se aflau opt persoane.*

Camionul a fost complet distrus. Cinci persoane au fost omorite pe loc.

Frigul, zăpada şi ploaia

au schimbat războiul din Spania într'un război de poziţie

Madrid, 1 Febr. (Rador). — *Războiul din Spania s'a schimbat într'un război de poziţie, din cauza timpului extrem de defavorabil pentru ambele tabere. Ploaia continuă şi zăpada împiedecă orice acţiune care ar necesita o mişcare de trupe şi de material. Atât guvernamentalii, cât şi naţionaliştii aşteaptă, încleştaţi, venirea primăverii.*

Această impresie este confirmată de trimisul special al Agenţiei Havas, care a înaintat ieri până la avantpostul guvernamental „Cuibul vulturului" — „Penal del Aguila" — situat la o altitudine de 1.700 metri, pe creasta piscului cu acelaşi nume, în sectorul Escurial.

Aici războiul este război de aşteptare — spune corespondentul. Frontul s'a stabilizat dela căderea iernii. Frigul, zăpada, ploaia, toate se adună pentru a spori şi mai mult dificultăţile unui război în munţi.

Ne strecurăm deal'ungul unei tranşei săpată între două stânci, deasupra unui torent care se prăbuşeşte în fundul văii. Coloanele subţiri de fum arată locurile unde se ascund diferitele cuiburi ale inamicului.

In sat, care este situat la o altitudine de 1500 metri, nu mai există nici un geam întreg. In peisagiul dezolat, focurile de puşcă au un răsunet prelung, apoi se aşterne iar liniştea. Pământul este desfundat. „Este un sector liniştit — spune căpitanul care ne însoţeşte. Obuzele sunt dese, dar nu ne ating".

Mai jos cu câtiva metri, este agăţat un difuzor. Miliţienii republicani vorbesc adesea naţionaliştilor, pe deasupra tranşeelor şi a câmpului de bătaie, pustiu. Ecoul multiplică glasul difuzoarelor ; „Tovarăşi, sunteţi înşelaţi !" strigă glasul din difuzor, şi ecoul muntelui repetă aceste cuvinte de mai multe ori.

Satul Guadarrama este cu desăvârşire nimicit. Dar cu toate raidurile avioanelor şi cu toate bombardamentele artileriei, nu se înaintează.

Am pierdut din ochi Escurialul şi urcăm cu ocoluri spre Santa Maria de Alameda.

O declaraţie a teroristului Leon Trotzki

în legătură cu ultimul proces dela Moscova

Mexico, 1 (Rador). — *Corespondentul Agenţiei Reuter comunică :*

D. LEON TROTZKI a declarat că pune la dispoziţia unei comisiuni de anchetă internaţională toate dosarele şi documentele pe cari le posedă. Fruntaşul comunist speră să dovedească în felul acesta netemeinicia întregului proces al „centrului paralel" judecat de curând la Moscova.

In declaraţii făcute presei mexicane, d. Trotzki a spus între altele următoarele : „Nu există crime mai groaznice decât procesul în care au fost condamnaţi KAMENEV şi ZINOVIEV, şi recentul proces din Moscova care a avut drept urmare condamnarea la moarte a lui PIATAKOV şi RADEK şi a altor 11 persoane.

„Sarcina pe care mi-am luat-o este să dovedesc lumii întregi că adevăraţii criminali se ascund sub haina acuzatorilor. Care ar fi pentru aceasta pasul următor ? Crearea unei comisiuni internaţionale de anchetă, la dispoziţia căreia voi pune toate fişele şi documentele pe cari le posed. Este nevoie de o contra-judecată, care să demaşte înşelăciunea, calomnia şi defăimarea.

„Procurorul Vicinski a spus că acest din urmă proces a însemnat sfârşitul lui Trotzki. Dar aşa zisul proces dela Moscova nu termină nimic. Adevăratul proces, al celor ce au organizat această batjocură a judecăţii, abia începe şi noi vom şti să-l ducem la capăt".

Regele Gustav al Suediei

a plecat în vizită oficială la Bruxeles

Stockholm, 1 Febr. (Rador). — **Regele Gustav a plecat ieri în vizită oficială la Bruxeles Suveranul Suediei este însoţit de d. Sandler, ministrul afacerilor străine.**

D. Sandler a declarat presei, înainte de a părăsi capitala, că se duce la Bruxelles şi de aci la Haga pentru a discuta posibilitatea intensificării schimburilor comerciale între aceste ţări şi Suedia.

ŞTIRI ŞI POLEMICI

AZI DIMINEAŢA a avut loc la Cluj primirea oficială a d-lui OCTAVIAN GOGA în rândul corpului profesoral a „Universităţii Regele Carol al II-lea". Solemnitatea s'a desfăşurat într'o atmosferă vibrantă de înfrăţire între vechii dascăli ai facultăţilor clujene şi poetul Octavian Goga, marele gânditor şi luptător al simţirilor şi patimilor noastre naţionale.

*

D. AL. LAPEDATU, preşedintele Senatului, a fost sărbătorit ieri la Cluj, cu ocazia aniversării celor şaizeci de ani de viaţă, de către organizaţiile naţional-liberale din Ardeal.

*

Inscrierile la biroul de cartiruire dela sediul legionar, în vederea găzduirii persoanelor din provincie cari vor sosi în Capitală cu prilejul funeraliilor lui ION MOŢA şi VASILE MARIN, se fac în fiecare zi, la d. avocat ŞTEFAN ANASTASESCU, STRADA IMPRIMERIEI NR. 3.

Se pot face înscrieri şi prin scrisori.

*

BANCA NAŢIONALĂ a prelungit termenul compensaţiilor particulare cu Austria până la 15 Februarie, adică cu încă cincisprezece zile.

*

Din cauza unui defect tehnic al rotativei care tipăreşte ziarul nostru, „PORUNCA VREMII va apare câteva zile fără culoare.

*

SUNTEM informaţi că în cursul acestei săptămâni, d. deputat GH. URZICEANU, membru marcant al partidului naţional-creştin, îşi va desvălui, la Cameră, interpelarea anunţată cu privire la scandalul cu permisele de liberă circulaţie a ziariştilor.

Se afirmă că d-sa va produce cifre şi date senzaţionale cu privire la acest nemaipomenit scandal.

MAINE, Marţi, încep examenele scrise pentru funcţionarii noui numiţi în primăriile Capitalei. Examenele se vor ţine în localul liceului „Spiru Haret". Numărul total al candidaţilor se ridică la 400.

*

PANA în acest moment nu s'a primit nicio ştire despre plecarea din Spania către ţară a rămăşiţelor pământeşti ale lui Ion Moţa şi Vasile Marin.

In consecinţă, anunţarea parcursului trenului funerar pe teritoriul ţării noastre, aşa cum am promis ieri, ar fi prematură.

*

S'a prelungit până la 1 Aprilie schimbarea fără viză a carnetelor membrilor familiilor de parlamentari.

S'au prelungit până la 28 c., fără viză carnetele funcţionarilor şi pensionarilor c. f. r. şi ale membrilor familiilor lor, carnete a căror valabilitate expirase la 31 Ianuarie.

*

CONSILIUL superior al magistraturii, care se va întruni în prima jumătate a lunii curente, va avea să se ocupe între altele şi de chestiunea înfiinţării unei noui secţiuni la Curtea de Casaţie pentru accelerarea şi lichidarea proceselor care dăinuesc de prea mulţi ani de zile la înaltul for de judecată.

*

PETRACHE LUPU, omul plin de nardul binecuvântărilor, a sosit ieri la Timişoara, unde a fost întâmpinat de autorităţi şi de o nesfârşită mulţime de oameni.

La ora 12, s'a oficiat la catedrala ortodoxă, un serviciu religios de către un sobor de preoţi, la care a asistat şi Petrache Lupu.

După terminarea slujbei, cele câteva zeci de mii de oameni, s'au îndreptat spre piaţa Unirii, unde protopopul Turca a citit o scrisoare a episcopului de Arad, Andrei Mager. Cel din urmă a luat cuvântul ciobanul sfânt, care în vorbe simple a strecurat în inimi fiorul mângâierilor cereşti.

După aceasta, Petrache Lupu şi-a pus mâinile peste miile de bolnavi şi suferinzi, a mâncat alături de săraci şi şi-a purtat trupul pirpiriu pe lângă fiecare pat din spitalele oraşului.

Azi, la ora 12, ciobanul sfânt s'a înapoiat la Maglavit.

*

D-nii prim ministru GH. TATARASCU, INCULEŢ, vice-preşedintele consiliului şi dr. COSTINESCU, ministrul sănătăţii au fost, eri, la o vânătoare, în comuna Făcăeni (Ialomiţa).

Aseară cei trei membri ai guvernului, s'au înapoiat în Capitală.

*

Este sau nu Sf. Sinod autoritatea nediscutabilă care dirigueşte trebile noastre bisericeşti?

Fiindcă nu ştim ce să mai înţelegem!

Se ştie de oricine, că cu toate că I. P. S. S. mitropolitul Gurie al Basarabiei a fost suspendat până la lămurirea acuzaţiilor ce i s'au imputat, din funcţiuni'e sale spirituale, acelaş Sf. Sinod, într'o majoritate unanimă a luat hotărîrea ca mitropolitul Gurie să fie pomenit în toată eparhia la sf. Daruri.

Ori ce se întâmplă.

Comitetul eparhial dela Chişinău care are un caracter de soviet, după cum l-a caracterizat chiar mitropolitul în protestul său, a înţeles să treacă peste toate regulile canonice, izvorîte din tradiţiunea sf. apostoli şi chiar să nesocotească complet orânduite sf. Sinod, luând o hotărîre care în sine e un indemn la debandadă. Mitropolitul Gurie să nu fie pomenit în nicio biserică basarabeană!

Ştie aceasta Sinodul, sau nu ştie? Nu înţelege să ia nicio măsură? Cine răspunde de bolşevismul care s'a instaurat în Biserica Basarabiei? Nu Sinodu'? Fiindcă pr. Andronic, din consiliul eparhial basarabean, acel care a instaurat debandada, trebue să-şi lămurească atitudinile.

In slujba cărora interese meschine se află?

MINISTERELE şi autorităţile publice, Banca Naţională şi Bursa nu au lucrat astăzi.

Mâine fiind sărbătoare legală serviciile se vor deschide Miercuri, urmând ca în cursul zilei de astăzi să fie desinfectate toate localurile publice bântuite de gripă.

*

Camera de comerţ şi industrie din Bucureşti, a luat o măsură salutară cu privire la înscrierea firmelor cetăţenilor străini.

Constatându-se că numai în Bucureşti există 2100 firme înscrise aparţinând supuşilor străini, d. ing. Penescu Kertch a dispus suspendarea tuturor înscrierilor de astfel de firme la Oficiul registrului comercial.

Măsura este foarte bună, dar ea trebue consfinţită prin lege, pentru a se opri cu un ceas mai de vreme înstrăinarea comerţului românesc, şi aşa destul de cutropit de exploatatori (în special jidani) aduşi de toate vânturile în blagoslovita şi mult răbdătoarea noastră ţară.

Extreme

New-York, 1 (Rador). — Buletinele meteorologice anunţă ploaie şi zăpadă în statul Illinois. Acest fapt sporeşte neliniştea locuitorilor din valea râurilor Ohio şi Mississipi.

In acelaşi timp, înăsprirea frigului face să crească mizeria miilor de oameni rămaşi fără locuinţe.

*

Madrid, 1 (Rador). — Agenţia Havas arată că în ultimele zece zile au mai părăsit Madridul 60.000 civili.

Tipografia ziarului „Universul" str. Brezoianu 23-25 Bucureşti

Redactor responsabil Gh. Dumitrache

C. S. 6 pagini 3 lei ANUL VI, No. 645 Miercuri 3 Februarie 1937

Taxa poştală plătită în numerar conform aprobării Dir. Gen. P.T.T. No. 118.370/1934

BIBLIOTECA CENTRALĂ „ASOCIAȚIUNII" SIBIIU

Porunca Vremii

TRIBUNĂ ZILNICĂ DE LUPTĂ NAȚIONALĂ ȘI CREȘTINĂ

Unde nu există tineret, nu poate exista dinamică politică. Mișcarea noastră nu este o improvizație. Nu hoinăduim fără scop și fără țintă pe câmpii, ci ducem o luptă precisă, care trebuie să ajungă la isbândă. Trebuie să asigurăm păstrarea pot rului plin veșnic de credința ce trebuie să rămână neprihănită.

GH. A. CUZA
(în discursul dela Iași din 30 Ianuarie a.c.)

abonamente anuale: Lei 1000 pentru instituții și sprijinitori; Lei 800 pentru orașe; Lei 600 pentru sate. Se primesc și abonamente pe 6 și 3 luni

Ori ce sumă se poate trimite prin Casa de economii și Cecuri poștale (CEC) astfel: ABONAȚII PENTRU CONTUL 1224, DEPOZITARII „ „ 10405

Director: Dr. ILIE RĂDULESCU

Redacția și Administrația: BUCUREȘTI I, Str. Sărindar 18

TELEFON: Direcție, redacție 4.1853; Ad-ție, publicitate 4.1852

Români și Romînce, nu citiți slova otrăvită a presei din Sărindar!

Notițele d-lui Mareșal Averescu

de PETRU BANESCU

Terminând de citit „Notițele zilnice din războiu" ale d-lui Mareșal Averescu, ai, fără de voe, sentimentul unui dureros regret de a fi răscolit din nou în tragicul destinului nostru din timpul războiului și de a fi căpătat odată mai mult convingerea că pe lângă nepregătire a concurat la un dezastru nemeritat și reaua credință sau în cel mai bun caz lipsa de cap a unui comandament care pune sentimentele personale în cumpăna unei acțiuni ce îmbrățișa existența țării și a neamului.

Din cartea d-lui Mareșal Averescu eși cu sentimentul copleșitor de trist că s'au făcut prea mari sacrificii de oameni în mod inutil și că printr'o mai bună organizare a comandamentului armatei s'ar fi putut evita și pierderile enorme în material uman și acele teritoriale. Războiul l-am fi putut trece în întregime fără a ceda o palmă de pământ din teritoriul țării noastre de atunci. Și fără să fii strateg iți dai seama că în adevăr planul generalului Averescu de atunci avea în el tot ceiace trebuia pentru a se obține un astfel de rezultat.

In loc să ne fi împrăștiat cu o armată prea puțintică pe întreg platoul Transilvaniei, era suficient să ne menținem într'o acțiune defensivă pe acest front ușor de apărat prin situația geografică și să desfășurăm o acțiune ofensivă la sud, în Dobrogea, unde dușmanul avea în acel moment trupe numeroase și puternice. Și totul într'o atmosferă de reală știință militară, adică la rece, cu calm și judecată, înlăturând și entusiasmul și panica nejustificate în situații normale pentru cei ce cunosc știința războiului.

Așa dară o greșală care dacă nu s'ar fi produs ar fi schimbat total fața războiului.

Cum să nu te simți îndurerat să culegi din notele zilnice ale acestui mare gheneral aceiași impresie care ne-a strâns inimile tuturor în timpul războiului și în epoca tristă a păcii separate?

Și mai se desprinde încă un lucru din notițele d-lui Mareșal Averescu. Greșita concepție ce s'a făcut despre lupta dela Mărășești. Bătălia dela Mărășești n'a fost o victorie propriu zisă, fiindcă n'a fost o luptă ofensivă. A fost un succes defensiv datorat fără de tăgadă vitejiei trupelor noastre, dar în fond a însemnat un sacrificiu mare pentru repararea unor greșeli de comandament. Sacrificiu care putea fi evitat sau care putea fi făcut pentru obținerea unei adevărate victorii într'o ofensivă luată la timp.

Iată deci o serie întreagă de prilejuri pentru cetitor, pentru acela mai ales care a trăit mai intens fazele marelui război, de a eși mâhnit din citirea acestor pagini.

Notițele poartă în adevăr amprenta zilelor în cari au fost puse pe hârtie. Nu sunt transcrise din amintire sau după note disparate. Sunt notări zi de zi, făcute acolo în sbuciumul de fiecare clipă al războiului. Asta se vede fără prea multă greutate.

Poate că d. Mareșal Averescu este uneori prea subiectiv. Ar fi explicabil, dată fiind atmosfera în care trăia atunci și presiunea sufletească pe care o simțea din atâtea ostilități ce ridica în juru-i fără să vrea. Dar este netăgăduit că are dreptate și în aprecierile ce face și în felul de a vedea situația. Chiar atunci când este prea sever. Fiindcă notițele zilnice ale d-lui Mareșal Averescu pun și o probemă de răspunderi și sunt, prin ținuta lor de simplă insemnare, un atac împotriva acelora cari i-au sabotat acțiunea. De aceia valoarea acestor documente este și mai mare prin faptul că d. Mareșal Averescu a înțeles că trebue să le publice în viață fiind. Dacă le publica postum poate că multe din afirmațiile ce se fac acolo ar fi fost puse la îndoială sau ar fi fost pur și simplu contestate.

De altfel noi credem că sunt unele afirmații în acele note cari cer chiar un răspuns.

In orice caz, valoarea documentară a acestui volum e foarte prețioasă pentru partea ei de experiență ce trebue să servească neapărat în viitor. Toată acea lipsă de preciziune în comandamentul superior, debandada ce servea drept strategie și umilința inutilă de a pune generali comandanți de armate sub ascultarea unor maiori din misiunile străine zugrăvesc o stare de spirit ce nu avea nimic comun cu ceiace se cere unei hotărîte conduceri. Toate aceste triste aspecte să ne servească drept lecție pentru viitor. O țară care are conștiința independenții și tăriei sale nu se fâstăcește în fața tuturor emisarilor puterilor aliate. Ea trebue să știe să colaboreze cu acestea, însă într'un spirit conform și cu interesele și cu demnitatea națională. Mai pe scurt, se cere întotdeauna o delimitare precisă a însărcinărilor fiecăruia în conformitate cu capacitatea și autoritatea lui. Și asta pare că s'a pierdut cu totul din vedere în războiul trecut, la comandamentul armatei noastre.

Și acum o impresie personală. Tot timpul cât am citit notițele d-lui Mareșal Averescu am avut sentimentul că d-sa a greșit prin aceia că s'a mulțumit să-și spună într'o atitudine strictă de ostaș părerile sale, susținându-și teza strategică fără altă acțiune. O atitudine de adevărat ostaș cu simț de răspundere și cu concepție de disciplină și lealitate față de statul pe care îl servește. In jurul său însă se țeseau intrigi și i se atribuiau intenții cari veneau în contrazicere cu caracterul său. De aceia era întotdeauna majorat de adversari și tezele d-sale tactice nu erau luate în considerare.

In fața acestei realități generalul Averescu n'a înțeles să reacționeze. Și tot timpul cât am citit aceste notițe am avut impresia că a fost o greșală, că adică generalul Averescu n'a spus acolo unde trebuia ceiace gândea.

Și iată că la pagina 265, întâlnesc această notă, la aliniatul 2 din 10/XII: „Regina i-a spus (Elizei Șuțu, n. r.) că știe că am dreptate, că-I

(Urmare în pag. III-a)

— Ascultă Iți, tu ca voiajor trebue să știi cât costă trenul până la Galați.
— Nu mă interesează, am dija permis de ziarist!..

Salvarea agriculturii

de N. CREVEDIA

Se vorbește iarăși dela o vreme despre agricultura românească și dezastrul ei. Se vorbește, așa cum s'a vorbit acum doi ani, acum patru, acum șase, acum opt ani când ea a început a călca în deconfitură.

Sub toate guvernele, toți miniștrii de agricultură au luat în cercetare problema, iar faimosul credit agricol a ajuns un fel de basm cu cocoșul roșu. Agricultura românească, tot așa ca și învățământul românesc, au fost veșnic în discuție și totuși într'o criză eternă. E un cerc vicios în care se sbat cercurile noastre superioare și într'adins am urmărit toate desbaterile care s'au purtat ani de-arândul asupra acestei grave probleme. Nimeni nu găsește soluția, nimeni nu dă cheea care să descuie capul tuturor celor cari -și propun reforme. Orbăcăie toți și miniștrii respectivi și economiștii și specialiștii și marii și micii agricultori. Iar agricultura e lăsată în plata Domnului, care El, cu clima și cu rostul ploilor Sale, se dovedește cea mai mare somitate agricolă...

Mă rog, suntem o țară eminamente agricolă? Suntem, fiindcă neavând nici o industrie desvoltată și nici un comerț prea înfloritor, trăim din ce ne dă pământul, adică din agricultură, cu care se ocupă 82% din locuitorii țării. Vasăzică, baza fundamentală a economiei noastre e grâul, porumbul, furajele și derivatele lor.

Ce se întâmplă, însă? Bruma de industrie pe care o avem și care se află în mare parte în mâini neromânești, am căutat să o ridicăm și să-i ușurăm ascensiunea pe cât ne-a fost posibil, prin toate mijloacele ce ne-au stat la îndemână. Comerțul, care și el se află în marea lui majoritate tot în mâini streine, s'a bucurat de toate măsurile dulci, de toate scutirile de vamă, de tot ceea ce se chiamă încurajare din partea statului. S'a prăbușit industria românească — spre a întrebuința un termen grav? S'a ruinat comerțul? Nu. Dintre acestea, acele care au falimentat au fost tot inițiativele românești!

Creditul, în schimb, și agricultura, s'au prăbușit.

S'au găsit, însă, pentru amândouă mijloace și s'au găsit la timp. A intervenit statul român cu banii săi grei. Dar băncile acestea au fost, oare, românești?

Pentru agricultură, s'a votat legea conversiunii și, pentru un timp, lumea a răsuflat ușurată.

Cum, însă, agricultura este baza fundamentală a economiei românești și cum ea este, din fericire, încă în mâini românești, o inteligentă politică de stat ar fi trebuit, înaintea tuturor preocupărilor, tocmai ridicarea ei să fi avut-o în vedere. Așa a făcut Italia, cu opere de asanare, cu acordare de credite, cu nenumărate bătălii ale cerealelor. Așa a făcut Rusia, țară eminamente agricolă și ea. Rușii, în agricultură, au întreprins o adevărată operă faraonică, motorizând totul și mergând chiar, în orbirea lor utopică, până la desființarea proprietății individuale și aruncând pe țărani într'un nou sclavaj: sclavajul către republica colectivă „a muncitorilor și țăranilor". Germania național-socialistă nici nu s'a gândit să împartă batalioanele de asalt terenurile agricole — ci, din primul moment, a întreprins opere vaste de asanare și îmbunătățire a terenurilor improprii și revărsând apoi cornul de abundență al creditelor de stat.

Noi trebuia să facem reforma agrară. Și trebuie să ne deprindem a vedea în această reformă istorică, nu răsplătirea ostașilor cari luptaseră în războiu, ci repararea unei crâncene stări sociale care nu mai putea dura. (Mâine, când nu vom mai avea pământuri de împărțit, ce va trebui să făgăduim țăranilor?)

Dar reforma agrară nu și-a atins scopul decât în parte. Am trecut pământul din mâna unor proprietari cari de bine de rău se pricepeau într'ale agriculturii și aveau mijloacele la îndemână, pentru ca ea să dea un randament cât mai mare — în stăpânirea bieților plugari cari n'aveau nici inventar agricol, nici credit să și-l procure și

(Urmare în pagina 2-a)

S'a eftenit „Adevărul"

Se vinde „Adevărul" cu 2 lei,
Dar tu, Române frate, să nu-l iei,
Căci, după cum pe broască nu e păr,
Nu-i nici în „Adevărul" adevăr!

In el, minciună este câtă vrei,
Că'i marfă fabricată de Ovrei,
Și marfa lor să n'o dorești de loc;

Radu Bardă

Negustoria cu maternitatea

Mi-am adus aminte acum cu ocazia darului, pe care legile câteodată poznașe ale F.rii, i l-au făcut vlăguitei țărance din Pătârlagele-Buzăului, de o veche și miezoasă zicală băștinașe :

„Unde rămâne o firimitură de mămăligă pe năstrapă trebuie să vie curând și o gură de român".

Ceiace s'a întâmplat și la Pătârlage, unde șugubățul proverb se dovedește verificat deabia pe sfert.

Intr'o copaie, care servește poate și pentru frământatul mălaiului și la spălatul rufelor, opt ochi ca niște mărgele din cărbune, se vor aținti neștiutori într'un tavan coșcovit prin care neaua se așterne plapumă peste trochiță.

Patru guriță ca fraga pârguită, se întind spre un piept descărnat, așteptând ca buzele să le fie umezite de un sân al cărui isvor de lapte este secat.

La Pătârlagele Buzăului, zeița prolificității a greșit și numărătoarea și poala mumei.

De toate o fi avut nevoie trudita Smaranda Radu Soare, dar numai de patru odrasle deodată, nu.

Pe la ușa bordeiului ei povârnit pe o rână, belșugul n'a găsit cu cale să poposească.

In vatră s'a cuibărit în schimb sărăcia, iar acum în miez de iarnă berechetul de ploduri, care așteaptă scutece calde și curate, și hrană după prescripția doftoricească.

Că s'au găsit suflete milostive, cari să ușureze necazul celei peste care a căzut din senin „bucuria" aceasta mare, e adevărat.

Dar alături de cei cari socotesc că maternitatea este o aleasă podoabă, iar salvarea acestor fragede făpturi o datorie cinstitoare, se află și din acei cari nădăjduiesc că rodul pântecului Smarandei Radu Soare, poate aduce argint sunător la anumite tejghele cari negustoresc până și bunul sacru ce este viața.

Un impresar jidan — și nici nu se putea să fie altcineva — s'a hotărît să pornească în „turneu" cu mama sfârșită de puteri și prunci amenințați să fie cosiți de moarte.

Smaranda Radu Soare și bogata-i odrăslire, urmează să fie expusă, firește contra unei taxe grase de intrare, ca orice minunație în vreo panoramă de bâlciu.

Istovită, de chinurile cari au zămislit viața nouă, mama aceasta și osul din osul ei, vor trebui să satisfacă pofta neomenească a celor lacomi să-și potolească o bolnăvicioasă curiozitate privind una din nepătrunsele taine ale Creațiunei.

Dealtfel, impresarul care a conceput producătoarea afacere, este călduros susținut de corul coreligionarilor din tarapanalele grafice ale Sărindarului.

O foarte serioasă prezumțiune, ne îndreptățește să credem că falimentarele oficine de presă gândită talmudic și redactată într'o aproximativă românească și-au asigurat o cotă parte din această îndrăzneață încercare de a terfeli până și maternitatea, lege respectată chiar și de popoarele cari n'au o pretinsă civilizație milenară, strigată peste tot atunci când coafura tâmplelor galițiene, este puțin deranjată.

Pângărirea familiei românești, — a celulei care ne-a păstrat credințele și tradiția și care prin spornicia muncii și prin respectul datinei, a fost temel e nației noastră, — iată o nouă tentativă judaică în acțiunea de destrămare a tot ce este creștinesc și naționalist.

Smaranda Radu Soare, trebuie să rămână la Pătârlagele-Buzăului vegheată ca și firavele ei odoare de gingășia și înțelegerea românească față de ocrotirea mamei neajutorate.

O întrebare ne mustră.

Avem o sumedenie de cuconeț care se desfată, mângâind javre înzorzonate cu panglicuțe. Care cu înăscute aptitudini de caracatițe ale filantropiei își garnisesc poșetele.

Ce păzesc sterpele acestea ale maternității?

Ce matineu dansant „aranjează" și ce beneficii așteaptă?

Intrebare ce n'am dori să fie o colită prin diplomația ce se conformă grațiilor fustei, pentrucă:

Impresarul, care ține să-și dea contribuția pentru salvarea monitoarelor comuniste din Sărindar, n'are decât să expună progenitura „neamului ales" deoarece se găsesc destule balabuste ce prăsindu-se în pace și onor, fac o neloială concurență iepuroaicelor cari rod coaja copacilor, în timp ce împuierea jidovească periclitează însăși existența statelor.

Victor Medrea

Studențimea prahoveană pe drumuri

Suntem obișnuiți cu abuzurile guvernamentale, fie ele liberale sau țărăniste, actuale și trecute. Astfel, nenumăratele cazuri de nedreptățire atât a studențimei naționaliste cât și a celor ce muncesc și cred românește nu sunt pentru noi o surpriză. Aceasta însă nu împiedică să ne ridicăm cu dreaptă energie de apărare împotriva samavolniciilor pe care „umanitarismul democrat" al democraților noștri le săvârșesc necontenit împotriva unor suflete ce au vina de a nu fi apărate de etichete și de complicități de partid.

Un caz actual, în privința acesta, e acela al studenților prahoveni.

Ce s'a întâmplat, într'adevăr, în Prahova? Nimic mai mult decât acest lucru surprinzător: studenți români, până ieri găzduiți într'un cămin din localitate (Căminul studenților prahoveni) au fost isgoniți și lăsați fără adăpost în urma ordinului prefectului din Prahova, domnul Bondoc, și aceasta fiindcă studenții de mai sus s'au ridicat împotriva abuzurilor administrației liberale ale d-lui Bondoc și oamenilor săi. Abuzuri care interesează direct căminul de mai sus întrucât ating și buna orânduială a adăpostului studențesc.

Iată, în două cuvinte, ce a venit să ne comunice un student, dintre cei isgoniți de d. prefect al jud. Prahova, prea energicul prefect Bondoc.

Știe d. ministru Iuca despre cele ce se petrec în Prahova? Și dacă știe, de ce nu se iau, fără întârziere, măsurile cerute de o flagrantă nedreptate?

Până când, dealungul și dealatul acestei țări, studențimea se va vedea mereu nesocotită și asuprită? Până când vor fi batjocorite suflete și munci românești, pentru vina de a nu sluji interese electorale ale guvernului, pentru vina de a nu avea relații și sprijine printre parlamentari sau potentați guvernamentali, pentru vina, mai ales, de a fi dezarmată fiindcă e săracă, și de a lupta și munci într'o țară surdă la ecouri de dreptate?

Până când un prefect ce e plătit pentru a îndeplini o datorie de administrație românească, nesocotește această datorie săvârșind abuzuri ce lovesc în tineretul românesc?

Până când, însfârșit, Ministerele (în cazul de față, ministerul de interne) vor trece nepăsători peste glasurile ce se ridică din țară și peste dreptăți ce se vor face, poate, într'o bună zi, dar prea târziu, și doar pe jumătate? Să fie încă, să fie mereu prefecții mai tari decât miniștrii?

O. Densușianu-fiul

Cămașa de forță

Ingeri cu trâmbițe și surle

Intr'un sat din Ardeal spun ziarele că au apărut în casa unui gospodar niște îngeri cari au răvășit toate lucrurile din casă.

Apăi, ăștia n'au fost îngeri. Ăștia au fost perceptori...

Transformare

„ADEVĂRUL" a apărut, în sfârșit, transformat. A apărut cu mai multe ilustrații.

Vedeți, d'aia făcea deunăzi d. dr. Robescu „elogiul cheliei" în „Adevărul"...

Pax balcanica

La Belgrad s'a semnat zilele acestea pactul eternul *dintre Bulgaria și Iugoslavia.*

Ce ți-e, domnule, și cu eternul *feminin acesta!*

Eternul feminin în Balcani...

Atențiune!

D-nii redactori ai ziarelor Adevărul, Dimineața, Lupta, *etc. sunt invitați să asculte pe ziua de Miercuri 3 Februarie conferința pe care d. profesor dr. P. Tomescu va ține-o la radio la ora 19,40. Nu dăm titlul conferinței. Cei interesați să consulte ziarele la rubrica „Radio".*

E acelaș lucru...

Ministerul de interne a dispus să se facă o serie de inspecții administrative la toate primăriile din țară.

Intr'un ziar informația a apărut greșit în loc de primării *s'a culeș* prunării.

Doi pedagogi

La ministerul educației doi funcționari, pe nume Mitică și Mititică, au delapidat suma de opt milioane (alții spun câteva zeci de milioane).

Halal de așa EDUCAȚIE NAȚIONALĂ...

Un Maharadjah în România

Intr'o seară agreabilă de sfârșitul lunei August, peronul gării Sinaia, în momentul sosirii din București a Expres-Orientului, era aproape obscur. „Sunteți singurul călător care se urcă din Sinaia" 'mi spune casierul.

Partea din fund a gării era însă discret luminată. Un covor sta așternut dela salonul Regal până la linie. In momentul sosirei expresului M. S. Regele apare pe peron, cu silueta Lui Martială, îmbrăcat civil și însoțind, afabil, o pereche: un domn scund și foarte brun în compania unei doamne blondă, de egală talie. *Erau Maharadjahul, Prinț moștenitor de Kapurthala și soția sa,* o delicioasă englezoaică, cari fuseseră oaspeții Regelui nostru timp de 9 zile și cari, acum, părăseau România.

Deodată îmi veni o idee: „Presa a vorbit foarte puțin de această vizită ; dacă le-aș putea obține un interview între Sinaia și Brașov?" Gândit și executat: Carnetul de redactor la „Porunca Vremii" îmi lăsa calea deschisă unei asemenea tentative. Ea a reușit pe deplin.

Dar înainte de a reda interviewul, să spun 2 vorbe despre Maharadjaci sau (Maharadjale, cum 'i denumesc unii).

Cuvântul *Maharadjac,* tradus, înseamăn *„Mare Rege"*, este un titlu sanscrit care se aplică azi tuturor Prinților Indieni. Maharadjaci cu niște potentați absoluți ai principatelor sau regatelor lor, respectați de supușii lor, până la divinizare, ducând o viață de feerie cum nu găsim o asemănare decât în descrierile din „Una și o mie de nopți".

Bogăția lor e fantastică; fastul dela curțile lor lasă cu mult în urmă cele mai somptuoase serbări și recepții ale Curților monarhice din Europa, curți la cari — și în deosebi la cea engleză — ei sunt primiți ca veritabili Monarhi.

In ultimele vremuri Maharadjacii au fost atinși de epidemia călătoriilor. Ei cutreeră lumea însoțiți de suite numeroase; peste tot ei impresionează prin atitudinile, gesturile și generozitatea lor concentrând toată atențiunea presei și a publicului din țările pe cari le vizitează.

Unul din cei mai originali Maharadjaci este popularul AGA KHAN, care deși este *„Șefu spiritual"* al sectei Mahomedane *„Ismalia"* din India, locuește totuși la Paris,— este căsătorit cu o delicioasă franțuoaică de rang social, modestă (onestă vânzătoare de cofetărie din Chambery) care i-a dăruit un moștenitor.

AGA KHAN duce o viață extrem de mondenă, întreține un reputat grajd de cai de curse (un faimos pensionar al grajdurilor sale — Blenheim — a câștigat chiar Derbyul englez la Epsom), are nu știu câte castele în diverse regiuni ale Franței. Cele 200 milioane de credincioși îi varsă regulat dările lor care constau într'o cantitate de aur echivalentă cu greutatea corpului său (și — să-i nu-i fie de deochi, — *Aga Khan* cântărește peste o sută de kilograme). Se pare că soția sa, când a fost primită la Curtea Angliei, purta o rochie cu o garnitură de peste 100 mii de perle. Maharadjahul *Aga Khan* a devenit unul din personagiile cele mai populare și iubite ale Parisului.

Un alt Maharadjac impresionant este „NAZIMUL DE HYDERABAD" un impunător Suveran mahomedan, cu reputația de a fi cel mai bogat om din lume. Averea sa se urcă la peste 150 de milioane de lire sterline. In afară de vaste latifundii, palate, etc. acesta este Nizamul care posedă legendara peșteră plină de șerpi veninoși și de fiare sălbatice, peșteră în care sunt depuse giuvaeruri, diamante, perle, estimate la peste 100 de miliarde de lei (țifre cari pot lăsa gânditor pe d. ministru Victor Antonescu).

Dar e lungă lista acestor potentați-nababi, listă pe care ocupă un loc de frunte si *Mharadjahul de Kapurthala,* fostul oaspete al Regelui nostru.

Cunoscând cele de mai sus despre Maharadjaci am fost extrem de surprins când — în expres orient — am constatat că A. S. Kapurthala (fiul Maharadjahului domnitor) nu era însoțit decât de secretarul său, Maiorul *Desi* și un servitor. Voiajau incognito, fără vagon special, fiecare ocupând câte o cabină obișnuită. Toți vorbeau o franțuzească corectă (limba lor de predilecție fiind cea engleză).

Din acest interview — pe care spațiul mă obligă să-l rezum — am rămas cu impresia că se așteptau să găsească în România cu totul altceva decât ceea-ce au găsit; ceva mai.... oriental, mai puțin progres, poate o mai redusă civilizație.

I-a entuziasmat tabăra străjerilor dela Brașov, i-a surprins desvoltarea anumitor industrii și în special a petrolului, i-a fermecat peisajul Carpaților și al văilei Prahovei, dar ceeace i-a impresionat în deosebi a fost popularitatea și personalitatea Regelui (pe care nu-L cunoscuse decât suo aspectul de Prinț în voiaj de vacanță). Nu conteneau a lăuda gustul rafinat pus în cele mai mici detalii ale montărei noilei reședințe Regale din Sinaia, care rivalizează și depășește rafinamentul — de alt gen — al precedentelor reședințe, — toate veritabile muzee de artă, conținând veritabile și prețioase tezaure ale istoriei noastre naționale.

Se simțiau confuzi de modul cordial cum Li s'a dat ospitalitate și mi-a făcut plăcere — ca oricărui român — să constat că — oricât de obișnuiți sunt Ei cu luxul și confortul nu I-a lăsat rece faptul că le-au găsit și la noi, dacă nu mai mult ca aiurea, dar într'o măsură echivalentă.

M'a amuzat puțin când *„mi s'a părut"* a fi'nțeles că singurul lucru care i-ar fi stingherit întrucâtva — dat fiind legendara lor nonșalanță orientală, — a fost un protocol de o cordialâ..... strictețe.

Nu sunt însă sigur *„parcă"* mi s'a părut. Ceeace nu mi s'a părut însă și de ceeace sunt sigur este faptul că ordinile pe care MAJESTATEA SA REGELE CAROL al II-lea Le-a conferit, Le-a făcut mare plăcere și onoare.

Cusăturile românești le-a plăcut destul, dar nu i-a frapat prea mult, deoarece au oarecare similitudine cu cusăturile indiene. Și ca să termin, pot să mai adaog că... am fost invitat în India, dar că .....„deocamdată"... m'am dat jos la Brașov.

Cpt. comandor George Gg. Coandă

SPORT

Exodul boxeurilor români

Pleacă şi Aurel Climan în America!...

După Toma Aurel — primul boxeur român care a traversat Atlanticul — iată că şi alţii dintre tinerii şi talentaţii noştri pugilişti îşi îndreaptă paşii spre pământul tuturor făgăduinţelor sportive: America.

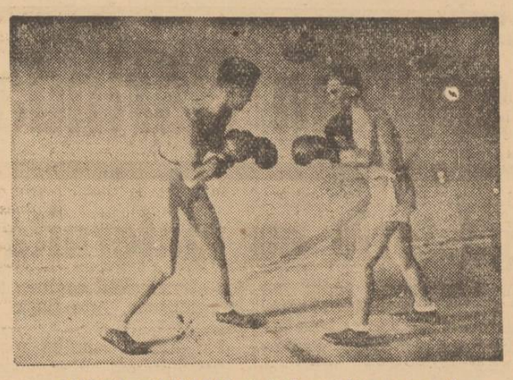

AUREL CLIMAN (x) la antrenament

Aurel Climan este unul din aceştia.

Tânărul acesta e un adevărat talent şi pentru aceasta coloanele noastre au avut pentru el adesea aprecieri din cele mai măgulitoare.

In special ultimul său match susţinut în sala Roxy a însemnat o splendidă dovadă a calităţilor acestui excelent produs al ringului românesc şi o pildă de ceeace înseamnă sportivitate şi cavaler sm în materie de box. Adversarul său — fostul boxeur Lucian Popescu — a reuşit să obţină un match nul, dar spectatorii l-au aplaudat frenetic pe tânărul talent Aurel Climan.

Noi avem încredere în valoarea şi posibilităţile acestui boxeur.

Deacea -tea plecării sale in -erica ne-a bucurat mult.

Intr'o vizită pe care tânărul pugilist ne-a făcut-o eri la redacţie, acesta ne-a expus şi stadiul tratativelor sale cu America.

Astfel am putut afla că la cererea insistentă a organizatorului cu care tratează, Aurel Climan a expediat eri în America răspunsul său afirmativ însoţit de palmaresul şi diverse fotografii.

In acelaş timp Climan a cerut să i se expedieze de urgenţă un contract semnat *pentru a-şi uşura formalităţile de obţinerea vizei dela legaţia americană.*

Plecarea a fost fixată în principiu pentru luna Septembrie. O accelerare a lucrurilor însă, nu este exclusă.

In vederea acestui turneu transoceanic, Climan îşi va verifica şi pune la punct forma printr'un turneu în provincie.

In acest scop excelentul pugilist va face o serie de exibiţii în Cernăuţi, Iaşi, Brăila, Galaţi, etc. cu care ocazie va susţine eventual şi matchuri.

Pe noi ne bucură aceste veşti pe care ni le-a adus Climan ş.-i urăm numai succese strălucite spre cinstea sa şi a boxului românesc.

In ceeace ne priveşte îl asigurăm de sprijinul nostru necondiţionat în aceste coloane care nu sunt deschise decât pentru acei cari mai înainte de toate sunt buni români, sportivi de elită şi de talent şi mai ales cavaleri în adevărata accepţiune a cuvântului.

Campionatul mondial de hockey

Participarea României

Se pare că anul acesta nu stăm prea bine cu hockey-ul pe ghiaţă. Echipele noastre mai bune par a fi ieşite din formă, iar jucătorii cari erau în anii trecuţi capabili să entuziasmeze străinătatea, acum nu mai pot mulţumi nici măcar pe spectatorii bucureşteni.

In afară de aceasta străinismul a năvălit în hockey mai mult ca oricând.

Telefon-Club-Român, echipa cu care ne mândream altă dată numără o serie întreagă de străini, pe care nu înţelegem de ce nu-i înlocuieşte, când la juniori posedă elemente extrem de valoroase, şi în plus români autentici; *Bragadiru* numără în rândurile ei o mulţime de jidani şi ameninţă să se transforme cu timpul într'o echipă de macabey (vezi Radian alias Rabinovici, Concister şi ceilalţi) — iar celelalte echipe din ţară sunt compuse aproape exclusiv din minoritari cari şi aşa nu sunt individualităţi deosebite.

Turneul dezastruos al Bragadirului în străinătate şi recentele înfrângeri ale Telefon-Clubului (acestea, în special, ne-au durut mai mult) dovedesc cu prisosinţă clasa scobortă şi perioada de criză pe care o traversează actualmente hockey-ul românesc.

Participarea noastră la campionatul mondial este totuşi definitiv fixată şi cu puţin noroc, alcătuindu-se *cea mai bună reprezentativă* am putea face totuşi figură onorabilă.

La această competiţie vor lua parte: Canada, Statele Unite, Anglia, Germania, Franţa, Suedia, Olanda, Belgia, Italia, Cehoslovacia, Austria, Polonia, Ungaria, Letonia şi România.

Inceputul eliminatoriilor campionatului mondial de hockey este fixat pentru ziua de 17 Februarie.

Inainte de intrarea în competiţie, este probabil ca selecţionata noastră, să joace la Praga, Bruxelles Amsterdam.

Atragem atenţia oficialităţilor noastre în speţă să facă selecţionarea după criteriile adevărate şi nici decum acelea de club şi de interese personale.

Şi criteriile adevărate nu pot fi decât două: cât mai mulţi români şi cât mai valoroşi jucători.

Să nu se uite că la campionatul mondial vom participa sub numele de „România".

ZI DE ZI

— REZULTATELE în divizia naţională de hockey pe ghiaţă sunt cu totul curioase. TELEFON-CLUB învinge la scor pe C. S. MIERCUREA-CIUC, TELEFON-CLUB este învins de BRAGADIRU, care nu reuşeşte decât un mizerabil match nul cu C. S. M.-CIUC.

Dumnezeu să-i mai înţeleagă pe mercenarii internaţionali dela hockey!

— SUCITULESCU, excelentul fundaş al UNIRII-TRICOLORUL, este bolnav de câtva timp în pat. Se spune că ar suferi de o afecţiune pulmonară.

Ne întrebăm cu toată grija dacă F.R.F.A. s'a interesat de soarta lui SUCITULESCU. Şi suntem cu atât mai îndreptăţiţi să cerem domnilor dela F.R.F.A. să se îngrijească de SUCITULESCU, cu cât aceşti domni s'au grăbit în mod suspect să-l ajute altădată pe BODOLA, când acesta nu reuşise decât să-şi roadă tocul dela bocanc.

Din străinătate

UN MATCH BRADDOCK—LOUIS?

New-York, 1 (Rador). — Braddock, campion mondial de box pentru categoria grea, anunţă că a acceptat o bursă, care îi garantează minimum 500.000 dolari pentru un match, pe care l-ar susţine contra negrului Joe Louis la Chicago în luna Iunie.

In acest scop, managerul lui Braddock va cere amânarea întâlnirii Braddock-Schmeling, fixat pentru data de 3 Iunie la New-York. Chiar în cazul când comisia atletică din New-York n'ar aproba cererea de aprobare, matchul Braddock-Louis tot va avea loc. In acest caz Braddock ar renunţa la cauţiunea de 50.000 dolari, depusă ca garanţie pentru contractul semnat cu Schmeling.

Spectacole

TEATRE

OPERA ROMANA: Walkyria.
TEATRUL NAŢIONAL: Victoria Regina.
TEATRUL REGINA MARIA: De ziua nevesti-mi.
TEATRUL COMEDIA: Poveste de iubire.
TEATRUL MODERN: Afacerea Kubinski.
TEATRUL VESEL: Călugărul din vechiul schit.
TEATRUL LIGII CULTURALE: Cadavrul viu.
TEATRUL ALHAMBRA: Marea ducesă de Alhambra.
TEATRUL EFORIA VOX: Floarea din Hawai.

CINEMATOGRAFE CONDUSE DE CREŞTINI

CAPITOL: Regina Junglei cu Dorothy Lamour şi Mala, jurnal Eclaire şi completare.
ARO: Clasa 8-a şi jurnal.
ROXY: Regina Junglei cu Dorothy Lamour şi Mala, jurnal eclaire şi completare.
FEMINA: „Sissy" cu Grace Moore şi complectare colorată.
A. R. P. A.: Agentul special cu George Brent şi gruparea artistică Bonzo.
TRIANON: Tu eşti norocul meu cu Benjamino Gidi.
FORUM: Stan şi Bran gemeni şi Moscova-Shanghay.
MANON: Omul cu două feţe şi Dragoste în taxi.
OMNIA: Stan şi Bran gemeni, Extravagantul Mr. Deeds şi revistă.
FRANKLIN (Ateneul Român): Mizerabilii şi Vlăduţ stăpânul văzduhului.
CITY: Micul Lord şi Calea laptelui.
DARLY. Diavolul alb şi Studentul cerşetor.
MARCONI: Băetana, Contrabanda şi revistă.
MODEL: Fantome de vânzare şi Vagabondul misterios.
BARCELONA: Raza roşie şi O crimă pe bord.
CENTRAL (calea 13 Septembrie): Trădare, Dinky şi completare.
COTROCENI: Fericirea şi Stan şi Bran.
DIANA: Vulturul roşu şi Eskimo
DICHIU: Ingerul alb şi Luna de miere.
MILANO: Maria Stuart şi O căsnicie modernă.
ILEANA (avrig nr. I) Rose-Marie şi Răzbunarea lui Tarzan.
ORFEU: Becky Sharp, Revolta de pe Bounthy şi Mickey Mouse.
TRIUMF (Griviţei 335): O aventură în Mexic, cu Barbara Stanwich şi Insula groazei, cu Ştefi Duna.
PACHE: Grănicerii şi Micul rebel.
VOLGA (La Roata lumii, Dorobanţi): Taros Bulba şi Controlorul.
DORY: Oci-Ciornia, Crinul din mocirlă şi revistă.
LIZEANU: Biroul II de spionaj, Camaraderie şi revistă.
UNIC: Bosambo şi Lupii între
FLORIDA: (B-dul Ferdinand 118) Maguolia şi Secretul condamnatului.
PAX: Hotel Savoy şi Extraordinarul Joe.

Radio

MARŢI, 2 FEBRUARIE 1937

15.00. Ultimele ştiri. Bursa cerealelor.
18. Lectură din volumul „Basm" de Mihail Lungeanu.
18.15. Concert de muzică variată (discuri).
19.00. Ora. Mersul vremii. Actualităţi.
19.10. Muzică distractivă (discuri)
UNIVERSITATEA RADIO
20.00. Prof. V. Vâlcovici.
20.20. Concert de mandoline. Orchestra Ion Fazlâ (canto: d-ra Felicia Volănescu).
20.50. D-na Martine Barbilion-Ştefănescu (vicară): Poem de Chausson (acomp. de Orchestra Radio dirij. de Th. Rogalski).
21.15. Grija echipelor studenţeşti pentru viaţa de familie a sătenilor de dr. Frederic I. Popu.
21.30. Concert Simfonic al Orch. Radio. Compozitori români: Lucrări de Paul Constantinescu dirij. de autor.
22.30. Radio jurnal. Sport.
22.45. Sergiu Benoni (bas) din Milan acomp. de Orchestra Radio.
23.10. Concert nocturn al Orchestrei Busuioceanu, transmis dela Hruba Jean Niculescu.
23.45. Jurnalul pentru străinătate în limba franceză şi germană.
23.55. Ultimele ştiri.

MIERCURI, 3 FEBRUARIE 1937

6.30. Deschiderea emisiunii. Gimnastică ritmică. Radio jurnal. Concert de dimineaţă (discuri). Sfaturi gospodăreşti şi medicale.
7.30. Inchiderea emisiunii.
13.00. Ora. Culturale. Sport. Cota Dunării.
13.10. Concert de prânz. Orchestra de salon Radio, dirij. de D. Teodoru.
14.10. Radio jurnal. Ora. Mersul vremii. Bursa. Ştiri interne şi externe.
14.30. Continuarea concertului.
15.00. Ultimele ştiri. Bursa cerealelor.
18.00. Concert de după amiază. Virtuozi renumiţi (discuri).
19.00. Ora. Mersul vremii. Actualităţi.
19.10. Din operetele germane (discuri).
19.40. Higiena mintală de prof. dr. P. Tomescu.
20.00. Concert de pian. D-ra Madeleine Cocorăscu.
20.35. Nic. Secăreanu, canto.
20.55. Actualităţi franceze de Ion Cantacuzino.
21.15. Istoria muzicii: Concert de muzică italiană veche. (Transmisie dela sala Dalles).
Cuvânt introductiv de Em. Ciomac.
22.05. Radio jurnal.
22.15. Continuarea concertului de muzică italiană veche: Muzică de cameră.
23.10. Sport.
23.20. Concert nocturn de muzică distractivă (discuri).
23.45. Jurnalul pentru străinătate în limba franceză şi germană.
23.55. Ultimele ştiri.

Capitol şi Roxy: Regina junglei şi completare

Mişcarea literară şi artistică

Cronica muzicală

Concertul de la Dalles al englezilor Smith şi Falkner

Sub auspiciile Societăţii „Amicii Angliei" şi sub patronajul Legaţiei Britanice din Capitală, s'a organizat Vineri seara, la Dalles, o serată muzicală engleză, când am auzit pe tânărul pianist englez CIRIL SMITH şi pe baritonul KEITH FALKNER, acompaniat, la pian, de către propria lui soţie, d-na CHRISTABEL FULLARD FALKNER. Deşi nu am ascultat de cât partea întâia a bogatului program totuşi calităţile, vădit superioare, ale artiştilor englezi s'au putut uşor evidenţia. Simplul fapt că acest concert a fost organizat prin intermediul „Consiliului Britanic din Londra *pentru relaţiunile cu străinătatea", ne scuteşte de a sublinia, cu adjective pompoase de care în general insularul se fereşte — şi ne vom feri şi noi, — superioritatea artistică a acestor doi — ba trei, inclusiv pianista acompaniatoare. — Nu putem totuşi să nu încercăm de a risipi, şi aci, impresia, absolut eronată, pe care o are, cum zice englezul, „the average" român, cum că englezii sunt reci, nepăsători, nesentimentali. Şi ce căldură, ce bun simţ, ce sentimente, ce fineţe găseşti, dacă înţelegi structura sufletească a acestor „fine blokes", la englezi fie el nobil sau burghez, fie orăşan sau rural (nu zic ţăran), fie ofiţer sau soldat! Ascultând concertul de Vineri, m'a pătruns un fior de emoţie, produsă de sinceritatea, de asimilarea gândurilor compozitorilor variaţi, de siguranţa, asemenea unor torpiloare engleze, cu care delicatul pianist Smith îşi plimba degetele pe întreaga claviatură a pianului. Smith a executat „Fantezia în do", de Händel, cu distincţiunea potrivită unui pianist încercat, iar în Brahms, Variaţiuni pe o temă de Paganini, ne-a dovedit că la Royal College of Music din Londra, Bătrânul Herbert Fryar ştie să formeze şi pianişti tehnicieni, nu numai sentimentali cum concertistul a fost în „Melodia" de Glück-Sgambatti.*

Baritonul Keith Falkner ne-a trezit sentimentul nostalgiei, adânc săpat în sufletul scriitorului acestor rânduri, al nostalgiei după tot ce se referă la patria unui Tommy sau Jack Tar, fii ai lui John Bull. Auzind pe „good old" Keith cântând cu vocea lui impresionant de caldă, convinvingătoare, mângâetoare, ai impresia că te găseşti într'o „cosy little room" dintr'un autentic „home" britanic. Falkner este un trubadur insular, la care sentimentul împreună cu o emisiune căreia îi dă nuanţele cele mai adecvate textului literar, rivalizează, cu succes, cu un bariton de Operă. Falkner nu este un cântăreţ de operă, dar felul cum cântă neperitoarele „English songs", denumite populare, dar care tot nu conţin farmecul cântului nostru popular, îi dau dreptul de a trece drept un excelent interpret al liedurilor.

Aceşti soli ai muzicii engleze se pot mândri că şi-au îndeplinit „A one" misiunea lor, ca şi foarte drăgălaşa acompaniatoare care a contribuit mult la reuşita soţului ei, baritonul, printr'o artistică şi inteligentă colaborare, care datează încă de când soţul şi soţia de azi, urmau Conservatorul la Londra.

Acum când aceşti trei plenipotenţiari — aleşi cu îngrijire printre atâţia alţii — ne părăsesc spre a concerta şi prin alte ţări, să le spunem „WELL DUNE, DEAR PALS O'MINE — THREE LOUD CHEERS FOR YOU, from an ex- Britisch Army „iron ration" eater.

Nic. J. Sarru

O aniversară eroică

Prinşi în sbuciumul scrisului de fiecare zi, am trecut, fără voia noastră, cu vederea o frumoasă biruinţă a publicisticei militante româneşti.

Am trecut, anume, fără să o semnalăm, peste aniversara consorei „CALEA NOUA", revistă de aprigă şi frumoasă luptă morală, spirituală şi naţională.

La 1 Ianuarie, anul acesta, „CALEA NOUA" a intrat în al doilea an de apariţie.

Cum ne mândrim cu 6 ani de luptă purtată pe aceleaş meleaguri înţelenite de pălămida străinismului, putem să ne dăm lesne seama prin câte greutăţi a trebuit să treacă revista de sub conducerea spirituală a d-lui *Gr. Forţu* în acest prim an, în acest an al începutului. Au fost, ca la orice lucru omenesc întâi piedicile materiale pe cari le-a avut de învins.

Au fost apoi greutăţile create de regimul de opresiune a scrisului în care trăim. O gazetă de luptă, şi mai ales, una de ţinuta acestei *„Căi noui"* îşi face o glorie în deosebi din spunerea lucrurilor pe adevăratul lor nume. Ori, se întâmplă în timpul de faţă că acest fapt să nu placă multora din marile noastre feţe.

Luptând, dintr'o dată şi cu atâtea greutăţi, şi pentru afirmarea unor postulate morale româneşti, este aproape de mirare cum a reuşit să se susţină această revistă fără compromisuri pe o linie de intransigent naţionalism şi de constructivism etic românesc.

„CALEA NOUA" a isbutit timp de un an să apară în frumoase condiţii tehnice şi cu o regularitate cari ar putea presupune la bază o situaţie financiară excepţională.

Cum însă revista nu este pusă în serviciul nici unui mare financiar şi cum prin ţinuta ei supără foarte mulţi *„oameni noui"*, foarte sensibili la adulaţii, nu ne îndoim că se întâmplă cu „CALEA NOUA" ceiace se întâmplă cu mai toate gazetele curat româneşti: apare prin sacrificiile acelor oameni de inimă cari la un loc formează *„comitetul de direcţie"* în spatele căruia, la revista de care vorbim, noi vedem doi bravi luptători. In primul rând este profesorul Forţu, conducătorul spiritual —cum am mai spus—şi în al rând tânărul publicist *M. Manoliu-Horaţiu*, conducătorul efectiv al gazetei, pe care Dumnezeu îl ştie după câtă alergătură isbuteşte să încropească cele de trebuinţă pentru apariţia unui nou număr.

Lipsuri, greutăţi, sacrificii la tot pasul, aceasta ni se pare a fi fost bilanţul primului an al revistei *„Calea nouă"*.

Şi totuşi conducătorii păşesc cu multă încredere în al doilea an.

Să faci acest lucru sub perspectiva unei permanente jertfe materiale şi cu atâta tărie de inimă, câtă dovedesc cei grupaţi în jurul *Căii Noui*, înseamnă nu numai curaj, dar chiar eroism.

Iată decе considerăm împlinirea unui an de regulată şi demnă apariţie a revistei CALEA NOUA ca o aniversară eroică, la care se cade să aducem conducătorilor toate laudele noastre.

C. Tom.

Dela Academia Română

In şedinţa intimă a Academiei Române de Vineri, 29 Ianuarie a. c., d. preşedinte Alex. Lapedatu *a prezentat 27 de publicaţiuni, cele mai multe vechi, oferite în dar pentru Biblioteca Academiei de d. prof. Gh. Adamescu, membru corespondent al Academiei Române.*

Academia a primit cu mulţumire preţiosul dar.

D. Victor Slăvescu, *membru corespondent al Academiei, a dăruit Academiei un volum manuscris intitulat „Tablă arătătoare pentru înlesnirea socotelilor casselor, de felul monedelor, cursul şi greutatea lor", în care Barbu Catargi, bătrânul, însemna zilnic cursul monetei.*

D. general R. Rosetti *a prezentat:* Paestan pottery *(Olăria de la Paestum) de A. D. Trendall, primită în schimb dela Şcoala britanică din Roma;*

Life and death struggle of a minority (The Jugo Slavs in Italy) *(Lupta pe viaţă şi pe moarte a unei minorităţi — Jugoslavii în Italia) de d-rul Lavo Cermely;*

Revista l'Image (de la Bessatable) *No. 225-227 din 1920, cărţile* „Les historiens de l'esprit humain" *de Raymond Lenoir şi* „...et l'horreur des responsabilités" *de Emile Faguet, donate de d. Alex. Carussy.*

D. general R. Rosetti a atras apoi luarea aminte asupra articolului d-lui S. Rosenthal: Une page d'histoire roumaine, *(Revue d'histoire diplomatique, Oct.-Dec. 1936),*

Aspecte, insigne, comentarii

D. I. C. Popescu-Polyclet

care a presărat totdeauna în epigramele sale humor sănătos şi a evitat cu abilitate să vulgarizeze genul acesta care cere spiritului sprinteneală, ne trimete dela Craiova deabia ieşit de sub teascurile „Ramurilor" cel de al patrulea volum, în care a ferecat cu iscusinţa meşterului ironia fără sgura răutăţii.

Dar asupra acestui volum de epigrame recent apărut, vom reveni într'o amplă recenzie.

D.prof. Ion Sân Giorgiu

— a conferenţiat ieri la Craiova în ciclul de conferinţe organizat de societatea „PRIETENII ŞTIINŢEI", vorbind despre „Faust în literatura universală".

La ateneul Dichiu

— a avut loc Duminică o frumoasă şezătoare culturală închinată aviaţiei române. Programul a fost alcătuit de Asociaţia română pentru propăşirea aviaţiei (A.R.P.A.).

A vorbit preotul econ... *N. Rădulescu*, preşedintele Ateneului după care a urmat un program artistic.

Şezătoarea s'a terminat cu un jurnal sonor aviatic şi un film de sbor fără motor.

La Cluj

— a fost sărbătorit Duminică de către liberali d. Al. Lapedatu.

I s'au ridicat vreo cinci statui de vorbărie şi i s'au prea mărit meritele politice.

N'a vorbit nimeni despre ministerul Artelor pe unde sărbătoritul a trecut ca ministru, nici de Academia Română unde fostul demnitar dela Culte e în fruntea nemuritorilor.

Şi de ce s'ar fi vorbit?

Cine ar fi îndrăznit să spună oare, la o zi aşa mare, lucruri neserioase?...

D. George Cantacuzino

— va vorbi astăzi la ora 6 d. a. la „Dalles" în cadrul conferinţelor asupra preclasicismului francez, organizate de Institutul francez de înalte studii în România şi de Societatea amicii gândirii şi artei franceze, despre Muzeul Luvru. *Conferinţa e însoţită de proecţiuni.*

D. I. Teodorescu-Sion

— a deschis ieri în sala *Dalles*, expoziţia d-sale de pictură.

Expoziţ a rămâne deschisă până la 28 Februarie 1937.

Muzica rusească la „Pro-Arte"

SAMBATA 6 Februarie, ora 5 d. a., va avea loc în sala Dalles a 8-a conferinţă experimentală despre muzica rusească, organizată de „PRO-ARTE".

Va conferenţia d. Em. Ciomac.

Programul muzical va fi interpretat de d-na Maria Snejina, d. Sandu Albu, şi d. C. Metani.

Consiliul muzeelor

— a fost alcătuit, în urma unei şedinţe care s'a ţinut zilele trecute.

El se compune din: preşedintele comisiunii monumentelor istorice, ca preşedinte, rectorul academiei de arte frumoase din Bucureşti, rectorul academiei de arhitectură, un delegat al ministerului artelor şi un delegat al directorilor de musee.

D. Victor Ion Popa

— va face să apară la editura Fundaţiei culturale „Regele Carol al II-lea" volumul d-sale asupra lui Aurel Vlaicu.

Cartea apare în biblioteca „Energia" şi va purta titlul „Maistorasul Aurel".

D. George Acsinteanu

—povestitorul fantastic din „PIATRA NEAGRA" şi scriitorul de robust realism din „CONVOIUL FLAMANZILOR" este acum la a doua carte de povestiri pentru copii.

D-sa a făcut să apară de curând în editura „Cartea Românească". volumul „COPILUL NORILOR".

Cartea este, aşa cum o subintitulează autorul o carte cu *mici şi încântătoare* minuni.

Ilustraţii adecvate povestirilor fac din COPILUL NORILOR, în epoca aceasta de secetă a literaturii pentru cei mici, un volum minunat.

D. prof. Marin Ştefănescu

— preşedintele asoc. „Cultul Patriei" a ţinut eri la ora 6, la sediul asociaţiei, o conferinţă intitulată: „Pentru înţelegerea credinţei creştine".

„Buciumul"

e o revistă pe care o face să apară un grup de tineri intelectuali în frunte cu părintele MARIN C. IONESCU. Grija de apariţia revistei nu este de altfel sigura preocupare a grupului. D-nii *D. Huhulea, Gh. T. Dâmboianu, Costel Blidărescu, Virgil Ştefănescu* şi d-rele *Mariana Ştefănescu, Florica Iogu şi Elena Ionescu*, înţelegând ca munca lor culturală să treacă şi pe teren, desfăşoară sub directivele conducătorului grupului, o intensă activitate intelectuală în cartierele 13 Septembrie şi Ştirbei-Vodă.

In sala „Universul"

— pictorul Teodorescu-Romanaţi a deschis azi, Marţi, 2 Februarie, expoziţia sa de pictură.

Adunarea generală a Ateneului Român

Duminică dimineaţa a avut loc, în prezenţa d-lui ministru dr. *C. Angelescu*, preşedinte, adunarea generală pentru votarea bugetului pe anul 1937 al Ateneului Român.

Au luat parte d-nii: *Stelian Popescu, Ştefan C. Ion, Gh. Adamescu, D. Burileanu, G. Dragu, M. Mora, C. Kiriţescu, dr. Minovici, C. Stătescu, dr. Obreja, Vasilescu-Karpen, I. Petrovici, Brătescu-Voineşti, I. Bassarabescu, dr. Manicatide, Creangă, Lupu Antonescu, N. Bălănescu, I. Bobescu, g-ral Petala, col. Bacaloglu, Mircea Djuvara, I. Găvănescu, D. Munteanu-Râmnic, I. Botez, Costin Petrescu, I. Livescu, I. Fonescu, G. Leftériu şi N. Ionescu.*

Adunarea a fost deschisă de d. dr. *C. Angelescu*, care dă cuvântul d-lui *Gh. Adamescu*, pentru a aduce la cunoştinţa celor prezenţi proectul de buget al Ateneului Român pe 1937 şi a da explicaţiile necesare.

S'au luat apoi în discuţie unele transformări ce trebuiesc făcute în acest an în legătură cu amenajarea unor încăperi pentru pinacoteca Ateneului Român şi înlocuirea mobilierului din sala de concerte, precum şi cu lucrările marei fresce care vor fi terminate în curând.

Punându-se apoi la vot proectul de buget, el a fost admis în unanimitate.

Cu ocazia acestei adunări generale, fiind convocată şi secţia literară s'a trecut la constituirea unui comitet al acestei secţii.

Au fost aleşi d-nii: *Lupu Antonescu*, preşedinte; *N. Ionescu*, vicepreşedinte; *I. Bassarabescu* şi *Gh. Lefteriu*, secretari.

Salvarea agriculturii

(Urmare din pagina I-a)

nici preceperea trebuitoare unui sistem de agricultură care se făcea în mic. (Să nu creadă nimeni că noi am fost decând lumea ţară „eminamente agricolă" şi că stăpânim, deci, arta agricu'turii. Nu, nu, Doamne fereşte. Noi, cum foarte just remarca de curând un cunoscător în ale agriculturii, am fost până nu demult un popor de crescători de vite. Pâine se făcea înainte vreme din secară, mămăligă se făcea din meiu — şi mu'ţi din bătrânii noştri ştiu că pădurile cădeau pe sate până acum 50—60 de ani. Agricultură propriu zis, agricu'tură care să nu îndestuleze numai pe producător, se face în ţara noastră, cam de tot atâtia ani încoace, odată cu defrişarea pădurilor. Plugul de lemn este, în multe părţi, încă în vigoare).

Acuma, nu suntem nici agricultori ca lumea, nici crescători de vite. Boul de jug, care trăgea încet dar sigur plugul, a fost înlocuit cu caii. Avem cea mai mizerabilă rassă de cai. Niste biete pisici, foarte vânoşi altminteri, dar care înhămaţi la plug, abia pot să zgârie pământul la suprafaţă. Boul a fost înlocuit prin cal, fiindcă acesta din urmă îl poate transporta mai repede pe stăpân la oraş, făcând din el un chirigiu vesnic pe drumuri şi din ce în ce mai desţegat de pământul care nu-i aduce o vară cât îi aduce un simp'u transport la târg. Insfârşit, calul mănâncă mai puţin, e un animal mai de lux şi, de ici până colea, acelaş comod stăpân merge călare, nu pe jos..

Dar de prob'ema agricolă care se pune din nou pe tapet se leagă o întreagă serie de alte probleme şi întrebări pe care le vom încerca să le desvoltăm în articolul de mâine.

N. Crevedia

Baroul de Neamţ comemorează pe I. Moţa şi V. Marin

Ianuarie, 29. — Asociaţia avocaţilor creştini din baroul de Neamţ, a convocat pe toţi camarazii şi bunii creştini pentru a comemora pe eroii I. I. Moţa şi V. Marin, morţi pentru Latinitate şi Cruce acolo unde Dumnezeu era atacat.

Au luat parte toţi avocaţii creştini, profesori, ingineri, partidul „Totul pentru Ţară" în frunte cu comandantul I. Herghelegiu, part. „Naţional-Creştin" cu d. Adolf Pralea, „Frontul Românesc" în frunte cu d. N. Ioaniu, numeroşi preoţi şi învăţători veniţi din judeţ etc., etc.

Pe sala paşilor pierduţi a tribunalului, care era neîncăpătoare, s'a oficiat un parastas pentru cei doi eroi martiri.

După parastas, a luat cuvântul pr. protoereu Popovici, care a preamărit jertfa acestor mucenici ai Crucii.

D. av. N. Ioaniu, preşed. asoc. „Avocaţilor creştini", într'o cuvântare impresionantă a descris sacrificiile făcute de cei doi legionari care au plecat să lupte contra Satanei, care trăgea cu mitraliera în Crucea lui Hristos. Mai vorbesc d-nii Vasilică Soarec, decanul baroului, prof. Victor Andrei, avocat I. Timofte-Iaşi, I. Herghelegiu, etc. D. Timoftei-Iaşi propune şi adunarea aprobă în unanimitate ca în sala avocaţilor să fie aşezată o placă de marmoră în amintirea colegilor lor: Moţa şi Marin.

Românul
— Aprovizionări —
COLONEL SAVIAN M. BĂDULESCU
BUCUREŞTI — Strada Anghel Saligny, No. 6, TELEFON 4.40-97

Gangsterii între ei...

— Cum se ceartă deobiceiu apașii de presă Șmil și Albert Honigmann, pe cantitățile de pradă dobândite prin șantaj și înaltă trădare de țară. Constatările revelatoare ale judecătorului de instrucție —

Zilele acestea se vor produce în Parlament interpelările anunțate în legătură cu nemaipomenitele escrocherii și crime săvârșite de unii din protagoniștii presei jidovești din Capitala României Mari. N'am putea să anticipăm asupra acestor interpelări, pentru că nu avem darul previziunei și nici nu suntem în secretele zeilor. Dar putem furniza interpelatorilor anumite documente revelatoare, cari le-ar fi la rigoare de mare folos.

Trebue să se știe astfel, că noi cei de la „PORUNCA VREMII" nu suntem singurii cari avem proaste păreri despre directorii ziarelor jidovești din Sărindar. Adesea noi am fost depășiți chiar de către judecătorii de instrucție și de către alți înalți magistrați cari au reușit să dea ordonanțelor lor definitive, parfumul violent și atracția invincibilă a unor istorisiri cu bandiți.

Căci iată, drept exemplu ce scria d. jude instructor ION I. STANESCU în ordonanța definitivă No. 231/931 privitoare la o mare contrabandă de galoși și șoșoni sovietici, în care principalul inculpat figurează „ALBERT HONIGMANN, evreu, de ani 61, ziarist, domiciliat în str. Jules Michelet No. 17, în prevenție la Văcărești, sub presiunea mandatului nostru de arestare No. 3159/931".

JIDANI MULTIMILIONARI, DE PE URMA GENEROZITAȚII SOVIETELOR

„Considerând — scrie d. Stănescu — că firma „SAMUEL EINHORN & FIUL" a fost înființată în anul 1924, cu un capital social — DUPĂ MARTURISIREA INCULPAȚILOR— doar de 300.000 lei.

„Că de atunci și până în ziua când au preluat afacerea de reprezentanță a comuniștilor în țară, componenții ei nu au făcut nici o afacere de mare anvergură care să le dea putința unor afaceri însemnate.

„Considerând că astăzi, în urma afacerii cu galoși și șoșoni sovietici, componenții firmei, cari în calitate de reprezentanți ai Sovietelor în țară, n'au angajat nici un capital în marfa ce-au adus-o prin contrabandă, au devenit multimilionari prin comisioanele și largile beneficii ce bolșevicii le-au acordat drept recompensă pentru serviciile făcute cauzei lor, încât ei — componenții firmei EINHORN — au depozite de milioane la bănci.

„Considerând că aceasta invederează importanța pe care bolșevicii au pus-o în desfacerea produselor lor de cauciucărie pe piețele românești, cu ale CĂROR VENITURI ȘI-AU MARIT FONDURILE DE PROPAGANDĂ IN CONTRA ORGANIZAȚIEI STATULUI ROMÂN, CREIAT PRIN SACRIFICIILE ȘI JERTFELE DE SÂNGE ALE INTREGULUI NEAM".

ȘI UN MINUNAT PORTRET „MORAL" AL GANGSTERULUI...

„Având în vedere că din aceste personagii, cel asupra căruia dintru început dovezile instrucției au fost strânse, ele lovind ochii cercetătorilor prin îndrăsneala și lipsa de teamă de responsabilitate cu care a săvârșit faptul, este inculpatul ALBERT HONIGMANN.

„Având în vedere că acest inculpat, co-director al ziarului LUPTA era un specialist al intervențiilor la minister, după cum îl arată martorul C. TEIANU, fostul subsecretar general al ministerului de finanțe, LA CARE MAI INTERVENISE ȘI IN ALTE RANDURI PENTRU INCHIRIEREA UNOR IMOBILE DE CATRE MINISTER și după cum singur mărturisește prin scrisoarea pe care a adresat-o fratelui său, EMIL FAGURE, deputat pe atunci, al cărei concept l-am găsit la percheziția ce i-am făcut-o în ziua de 24 Mai 1931, scrisoare în care arată textual :

ALBERT HONIGMANN CATRE EMIL FAGURE

„N'am venit aseară — îi scrie Albert lui Șmil, textual — ca să nu mă dau în spectacol și să motivez pentru ce am găsit revoltătoare, nerușinată, atitudinea ta, când am cerut din suma de 200.000 lei obținută de mine, aranjată fiind măcar plata tipografiei".

Ne simțim datori să specificăm aci, — DUPA INȘIȘI CONSTATARILE INSTRUCȚIEI, — că acești 200.000 de lei erau bani luați drept șperț de la comuniști. Cinicul jidan luase în total un milion de lei; opt sute mii i-a depus la BANCA DE CREDIT ROMAN, iar restul de două sute de mii, i-a dat la tipografie, ținând totuși să-și oprească și de aci un comision de 20.000 lei. Fagure voia 200.000 lei în cap. De aci o ceartă la cuțite, care a culminat cu această edificatoare scrisoare.

Dar să-l lăsăm pe Albert să continue în stilul și cu ortografia lui de târtan:

„Acum să-ți motivez în scris pentru ce am calificat drept nerușinată atitudinea ta:

1) Din ziua în care te-ai ales, numai TU cu mandatul de deputat de pe urma gazetei, adică a muncei comune, căci am muncit cel puțin tot atât cât tine, din acea zi drept, leal și frățește ar fi fost să împarți beneficiile mandatului cu mine.

2) Ai luat, ȘTII DE UNDE, 30.000 lei lunar și n'ai împărțit nici cu mine, nici nu le-ai dat administrației.

3) Eu am obținut și aranjat peste 350.000 lei anual, bani pe cari i'am împărțit frățește.

4) Ai pretenția, ca din cei 20.000 lei, pe cari i'am rezervat pentru mine, să le dau gazetei, eu care de 10 ani n'am luat o centimă de la foaie peste leafa mea.

5) Deși cunoști bine situația mea și deși știi că întreții patru case, plătesc trei chirii, fără a avea alt venit acum de cât leafa și fără a dispune mai mult de 100.000 lei... (jidanul mințea, ca un birjar, pentru că tocmai în clipa aceea avea un depozit de 800.000 lei la BANCA DE CREDIT N. R.).

N'AI OBRAZ, SMIL HONIGMANN ZIS FAGURE! ȚI-O STRIGA INSUȘI FRATELE TAU!

„Cred că acum vei roși — sfârșește ALBERT, contrabandistul cel slut, adresându-se fratelui său ȘMIL FAGURE — **dacă mai ai obraz.**

„Eu n'am avut cu tine nici odată vre-o discuție bănească. TE CUNOSC. M'am ferit. DAR LA ATATA NERUȘINARE NU M'AM AȘTEPTAT. Suma lunară necesară este de 160.000 lei. Am luat 180.000 pentru tipografie și 20.000 pentru mine. In viitor aranjează tu cum poftești. Eu știu ce am de făcut.

„Iar în ceea ce privește leafa, pretind una egală cu a ta. O centimă mai puțin nu admit.

Am aceleași drepturi la gazetă și muncesc multe luni înzecit de cât tine.

„Așa dar, cei 20.000 lei să-i predai lui Aurel pentru mine".

AL. H.

Vom arăta mâine, ce semnificație are „suma lunară necesară" și cine era Aurel, după cum vom lămuri și celelalte puncte obscure ale epistolei. Sunt aci lucruri, cari stigmatizează definitiv pe acești siniștri tâlhari.

Nicolae Bogdan

Politice

MEMBRII organizației din circ. 33 a partidului național-creștin, sect. IV, Verde, sunt convocați la ședința festivă de tineret ce se ține azi Marți, 2 Februarie 1937, ora 8 seara, la sediul din calea Griviței nr. 217 (colț cu b-dul Basarab).

*

ASEARA s'a ținut la clubul central din calea Victoriei o adunare a tineretului universitar liberal din județul Mușcel. S'au discutat chestiuni de organizare.

*

Primim:

„Preoțimea Capitalei și Societatea Ortodoxă Națională a Femeilor Române, luând cu mulțumire act de atitudinea patriotică a Maturului Corp, față de purtarea ignitoare a Vicarului rutean și de solidarizarea neromânească a episcopului unit Rusu, omagiază cu recunoștință Senatul, Onoratul Guvern și pe d. profesor N. Iorga pentru această ținută creștinească ortodoxă și românească.

Totodată relevă că astfel de manifestări sunt urmarea firească a Concordatului cu Roma, împotriva căruia conștiința ortodoxă română a țării a reacționat la vreme dar fără a i se da ascultare.

Preot Ec. Georgescu
Alexandrina Gr. Cantacuzino.

Scandalul cu permisele de liber parcurs pe c. f. r. ale ziariștilor

Toți samsarii, toți excrocii, se plimbă cu permis pe c. f. r., în timp ce eroii ziariști I. Moța și V. Marin nu s'au bucurat de același privilegiu.

După magistrala interpelare desvoltată Vinerea trecută de d. prof. MIHAIL MANOILESCU, care a demonstrat că problema distribuirii permiselor de liber parcurs pe c.f.r. ziariștilor întrece cadrul unei mărunte preocupări cu caracter administrativ și că se încadrează în politica intereselor superioare ale statului național român, foarte puține lucruri mai avem noi de spus.

Importanța și actualitatea chestiunei a pledat-o d. prof. Mihail Manoilescu dela pupitrul Senatului, cu atâta putere de convingere și cu atât lux de amănunte, încât chiar reprezentanții partidului național-țărănesc nu s'au putut opri să aplaude pe orator.

D. prof. Manoilescu a dovedit încă odată ce resurse de elocință poate desfășura pentru o cauză bună și cu câtă sinceritate știe să apere interesele permanente ale neamului românesc.

Am vorbit de interesele permanente ale neamului, întrucât — adevăr aproape banal — interesele presei curat românești se identifică cu interesele neamului.

Deaceia, în afară de neamul românesc, presa națională exprimă vii mulțumiri d-lui prof. Manoilescu, care a ridicat cuvântul tăios și hotărît pentru o breaslă streină de aceia de inginer, totuși așa de apropiată de sufletul d-sale.

BENEFICIARII DELA CERNAUȚI

Și acum, să complectăm lista de beneficiari fraduloși ai permiselor de liber parcurs pe c.f.r., după numeroasele scrisori cari ne sosesc zilnic din provincie.

INCEPEM CU CERNAUȚII.

In afară de câțiva ziariști români, majoritatea permiselor o au ziariștii minoritari cu trecut discutabil și unii indivizi cari nu au nici un fel de legătură cu profesiunea de ziarist.

In localitate au permise : BRÜLL, socialist-comunist, fost redactor la „VORWÄRTZ"; MEYER EBNER, individul care a calomniat de repetate ori țara la Geneva, director la „OSTJUDISCHE ZEITUNG", suspendat de mai multe ori de ministerul de interne pentru defăimarea țării peste hotare ; BENO STRAUCHER de profesiune avocat, astăzi pensionar ; CARABAȚ, de profesiune antreprenor ; WEINSTEIN și BLUM dela „MORGENBLATT", NIEDERHOFER și alți gazetari ovrei.

„ZIARIȘTII" DELA GALAȚI, BRAILA

La Galați, constatăm aceleași tipuri de beneficiari ai permiselor de liber parcurs pe c. f. r.

Un caz este, în deosebi, de semnalat. Și anume, cazul ovreiului RADU VOLBURA (ce frumos nume popular !), pe adevăratul lui nume DAVID GOLDENBERG, directorul ziarului „ECOUL" din localitate.

Acest domn a suferit o condamnare infamantă de trei luni închisoare pentru flagrant-delict de șantaj, pedeapsă pe care a și ispășit-o.

In urma acestui fapt, și-a adoptat pseudonimul de Radu Volbură. De acest pseudonim, adoptat în mod ilegal, s'a folosit ovreiul Goldenberg atunci când a cerut și obținut permis de ziarist.

Legalmente, o persoană fizică cu acest nume nu există.

Mai suntem informați că acest ins nu mai face gazetărie. Are tipografii în București. Deasemeni și domiciliul. Cu permisul de gazetar își face omul interesele comerciale.

Tot la Galați mai dețin permise de ziarist : DUVAD CALMANOVICI, fost băiat de birou la pescarul Bowerman ; PINCU HELMAN, supus turc, etc. etc.

La Brăila, are permis ovreiul ȘLOIM SCHAFFERMANN zis S. Păstorescu ș. a.

Aceleași exemple le putem da cu mai toate orașele țării. Procentul de permise pe care le dețin gazetarii români din provincie nu atinge nici 10%, restul de 90% sunt în mâinele jidanilor cari nu au măcar justificarea de a fi ziariști profesioniști.

Cu permisele de ziarist, pe cari și le-au însușit prin fraudă și înșelăciune, ei fac samsarlâc și negustorie, dacă nu fac operă de comunism sau revizionism.

CAZUL EROILOR DELA MAJADAHONDA

Ținem să însemnăm tot aici — cu revolta abia comprimată în noi — că în timp ce toți agenții oficinelor revizioniste dela Budapesta, toți agenții Internaționalei III-a, camuflați în ziariști minoritari, perfectau opera de subminare a statului român și beneficiau totuși de concursul larg al aceluiaș stat plimbându-se gratuit pe c.f.r., mult regretații IONEL MOȚA și VASILE MARIN, gazetari de mare clasă, neînfricați luptători pe ogorul redeșteptării naționale, nu au beneficiat de acest privilegiu.

Ce oroare, ce lipsă de înțelegere din partea oamenilor politici dela cârma statului pentru interesele superioare și permanente ale acestui neam !!

Jidanii KENDLER, corespondentul oficiosului bolșevic „ISVESTIA" și ALTERSOHN-TERZIMAN, condamnat pentru că a insultat Coroana și a uneltit contra așezămintelor de temelia statului român, beneficiază de permis gratuit pe c.f.r. în vreme ce mucenicii Moța și Marin, capete geniale de gazetari, în scrisul cărora vâlvătaia dragostei de neam și Rege ajungea până la astre, nu s'au bucurat de acest favor.

Cât de nesăbuite sunt, de multe ori, faptele oamenilor și cât de lipsite de orice noimă !

Sperăm, însă, că acum, în ceasul al XI-lea greșelile cari s'au făcut se vor îndrepta. In fața datelor prezentate de noi, nădăjduim că d. SERGIU DIMITRIU, secretarul general al ministerului de interne și d. ALEXANDRU SANDULESCU, președintele „Sindicatului ziariștilor din București" vor proceda la o revizuire generală, cât mai severă și drcaptă.

Numai așa vor fi salvgardate interesele superioare ale statului și prestigiul profesiunei de gazetar.

Ion Muche

Scandalul dela liceul „Traian Doda" din Caransebeș

Directorul liceului patronează comunismul. Elevii jidani liceiști din acest oraș, iau parte la întruniri cu caracter sovietic

Despre cărdășia directorului liceului din Caransebeș, cu jidanii din localitate, ar fi de prisos să scrim. Aceasta e un fapt știut de toată lumea creștină a acestui oraș.

Ceia ce vrem să înfierăm acum, e atitudinea de protector pe care o are directorul liceului „TRAIAN DODA" față de toate lepădăturile galițiene comuniste, cari s'au pripășit printre elevii acestui liceu și prin acțiunea nefastă pe care o desfășoară sunt un pericol iminent pentru bunul mers al acestei școale.

Agenții și provocatorii comuniști au găsit de cuviință ca în acțiunea lor de subminare să formeze nuclee de propagandă chiar în școlile statului român.

Aceiași agenți ai distrugerii popoarelor creștine și-au făcut apariția și la liceul nostru, „TRAIAN DODA" din Caransebeș.

Dela începutul anului școlar, oameni de bună credință și o mulțime de părinți îngrijorați, semnalează o alunecare spre comunism a elevilor evrei și ceeace este mai grav aceștia încearcă să-și recruteze aderenți chiar dintre elevii români.

Un fapt neobișnuit s'a petrecut în luna Decembrie, care arată curajul acestor venetici galițieni și influența nefastă a profesorilor evrei.

La convocarea marelui rabin din localitate, populația jidovească s'a adunat la restaurantul „Diemer" din Caransebeș, la o consfătuire politică.

De ochii lumii spuneau că este o adunare religioasă.

Subiectul discuțiilor au fost însă persecuțiile la care sunt supuși evreii în toate țările, a fost atacată sângeros Germania și celelalte țări, care nu au tolerat bolșevismul.

S'a arătat că și la noi în țară evreii nu mai pot să răsufle, că sunt prigoniți de români, dar Dumnezeu nu va părăsi „NEAMUL ALES" și toate popoarele vor simți sabia lui Iehova.

Aceste cuvinte de ură și de provocare la adresa românilor le-a rostit, după un text scris de rabin, elevul SZIRMAI ERWIN din clasa VII a liceului „Traian Doda".

Tot odată, la această întrunire cu caracter politic, la care s'au ascuțit oțelele contra neamului românesc, au participat toți elevii evrei.

Iată ce educație li se face de către rabin, încă din cea mai fragedă vârstă, copiilor de jidovi.

SA URASCA și să se răzbune cumplit contra neamului românesc, care îi găzduește și îi hrănește. Aflăm, cu durere, că corpul profesoral dela liceul „TRAIAN DODA" a trecut sub tăcere acest formidabil scandal jidovesc.

NICI PANA ASTAZI NU S'AU APLICAT SANCȚIUNILE.

Cerem eliminarea definitivă a elevilor evrei dela liceul nostru pentru activitatea lor comunistă și pentru că au participat la o întrunire politică.

Cerem îndepărtarea rabinului agent comunist și dușman declarat al neamului românesc.

Cerem corpului profesoral să-și facă întreaga datorie și să renunțe la legăturile cu jidanii.

Cerem anchetă urgentă ministerului instrucțiunii, interesându-se special de ce s'a întârziat atât de mult cu aplicarea sancțiunilor.

Cerem directorului liceului, să plece cât mai degrabă din fruntea acestei instituții pe care o compromite, fiind dușman fățiș al naționalismului și având legături tainice cu jidanii.

Românii nu vor tolera ca în liceul clădit de generalul Doda să se încuibe comunismul și jidovismul.

Cămășile albastre achitate la Râmnicu-Vâlcea

In urma congresului național-creștin din Sibiu, ținut în ziua de 27 Septembrie, 1936, 18 tineri din organizația județului Vâlcea, cari au luat parte la această adunare, îmbrăcați în cămăși albastre, au fost trimiși în fața tribunalului din R.-Vâlcea. Cei 18 tineri sunt următorii: I. Popescu-Bogdana, avocat, Emilian Ionescu, Ion Ardeleanu, C-tin Dobrescu, Gh. Spinciu, Gh. Apostol, Stroescu, Mircea Tudose, C. Dincă, Ion Câmpeanu, Ion Bică, N. Mihăilescu, V. Stanciu.

Prima înfățișare a avut loc în ziua de 14 Octombrie, 1936. A doua, în ziua de 11 Noembrie. Vineri, 29 Ianuarie 1937, a avut loc judecarea procesului. Apărarea a propus numai trei martori: colonel I. Jugureanu, maior Mihăescu și căpitan N. Pleșoianu. Avocații inculpaților au fost d-nii: Gogu Pleșoianu, Al. Popa, maior Al. Săltea, G. Tănăsescu-Govora și I. Popescu-Bogdana. Completul de judecată: președinte : I. Rădulescu, supleant Ștefan Marin, iar procuror d. Mihai Tarcinius.

In urma desbaterilor cari au avut loc, d. procuror Mihai Tarcinius a pus concluziuni pentru achitare. Tribunalul, fără să mai intre în deliberare, a pronunțat sentința de achitare de pe scaun.

Sentința aceasta a făcut o puternică impresie, mai ales când se știa că procesul a fost provocat de prefectul județului, ca un act de teroare politică.

Justiția românească și-a făcut datoria.

Ziarul „Românizarea"

A apărut ziarul „Românizarea" de sub conducerea d-lui Al. Bertea, cu următorul sumar: „Jertfa simbolică" de Poet Mircea Dem. Rădulescu, o vibrantă elogiare a eroilor legionari. Portretul Doctorului Ilie Rădulescu, marele luptător naționalist, de Petru Bănescu, „Românizarea Camerelor de industrie și comerț", de Nicolae Bogdan. „Evenimentele ne presează", de Marin Radu Voinea. „Răscumpărarea păcatelor noastre", de C. Nicolau Stroești. „Miracolul Fascist", de Șt. Tătărescu. „Problema Comasării" de Drd. Vasile Cotigă. „Sublima jertfă", în memoria eroilor Moța și V. Marin, de avocat Aurel Crețu. „Moța Luptătorul", de C. Pârlea, Bilanțul studențesc al anului 1936, de Mihail Daneș. Apoi, Doctrina Frontului Ostășesc Naționalist; „Epilogul cazului Caranfil". Meritul Poliției Capitalei; Dreptatea campaniilor noastre, Raportul studenților Poloni față de guvern în Polonia, Cronica politică, Cronica dramatică, Pagina culturală, etc., completează acest interesant număr al „Românizării".

C. Spinciu, Mircea Ionescu, N. Marinescu, N. Jdreală, N. Popescu, C.

„Lupta" și „insula închiriată" de Germania!

Acum câteva zile o telegramă publicată în ziare dubioase, vestea, că Germania ar fi pe punctul de a închiria dela portugheji o „insulă", unde să-și plaseze surplusul de populație.

Ori, iată că pistruiații, s'au repezit ca uliul la pradă, desvoltând în monitoarele lor, „Lupta" No. 4583 cu lux de amănunte năroade, că această insulă s'ar numi Angola, că ar fi plasată pe coasta vestică a Africei, că această insulă ar avea o populație de patru milioane două sute de mii locuitori și în fine, insulă și insulă, cuvântul revine în fiecare frază, așa că nu poate fi greșală de culegător.

Știe orice băiat din clasa I secundară că este undeva o colonie portugheză cu acest nume, nu o spunem unde, căci nu vrem să-l învățăm carte pe urechiatul din Sărindar, care a transformat o bucată din trupul Africei în insulă.

Dar e revoltător ca într'un ziar scris din păcate în limba românească, să apară asemenea prostii, căci nu toți streinii de peste hotare, văd, ca noi, urechile de măgar ale jidovilor „deștepți" care le scriu.

Scârboșenia comisă anul trecut de alt monitor iuden „Realitatea Ilustrată" cu publicarea unei fotografii trucate, nu a pălmuit oare tot obrazul românesc?

N'ar fi mai bine, dacă ar dispare cu totul murdăriile acestea de pe tejgheaua vânzătorilor, unde stau alături de ziarele românești?

O scrisoare a lui I. I. Moța

Scrisă din închisoarea Văcărești, la 20 Martie 1924

— „Vom recuceri pământul furat și cutropit și vom răsădi pe plaiurile lui năpădite de spini, o strălucitoare viață românească !" — — Ion Moța căuta în acel moment „un om" —

Publicăm azi o inimoasă scrisoare, trimisă de Ion I. Moța, la 20 Martie 1924, din închisoarea Văcărești, unui coleg student dela Cluj.

Pentru studențimea română, ea are valoare de testament, iar pentru generațiile vârstnice scrisoarea lui Moța constitue desvelirea acelui trecut chinuit și frământat al tineretului eroic, pentru care moartea pentru Cruce și pentru neam, în Spania gâtuită de Satana, nu e decât o etapă în plus a luptei și sângerării de 15 ani în țară, prin toate pușcăriile politice și în fața tuturor autorităților cu conștiința de neam adormită.

INCHISOAREA VACARESTI
20 Martie 1924

DRAGA FRATE PASCULE,

„De ce-aș ascunde-o ? Scrisoarea ta m'a îndurerat, aflând că ești bolnav. Noroc că veni azi Nidu și-mi aduse vești mai bune, că adică nu e ceva grav. Inainte de toate rog pe Dumnezeu să-ți redea sănătatea desăvârșită. Căci, vezi tu, întinsul țării noastre, abea trecând peste marea piedică națională a despărțirii politice, suferă azi din nou : nu i-a fost dat ca bucuria mare a Unirii să-i fie deplină, și liniștea desăvârșită, aducătoare de odihnă și răsplată pentru sbuciumările de până acum. Un alt dușman, tot pe atât de cumplit, cel puțin, — pustiește din nou acest întins de țară. Și, de pretutindeni, răsună iarăși goarna de luptă, iar fantoma pieirii naționale, pe care, odată cu Unirea, o credeam răpusă, ne rânjește din nou, ca un blestem. Ale cui păcate le-om răscumpăra noi oare ? Ca în nici o țară din lume, la noi omul n'a avut parte decât de sbucium peste sbucium, de necaz peste necaz. Așa fu în lungul trecut, așa fu în actualul război, așa e azi cu cutropirea jidănească.

NOI LUPTAM BUCUROS !

„Dar, încercările acestea aduc și un rar folos : dacă treci peste ele, te înalți mai sus decât erai. Până acum poporul nostru, de adevărat nobil sânge, le trecu pe toate. Să-l piarză oare acum urgia Izraelului ? Peste putință ! Vom recuceri pământul furat și cutropit, din nou, și vom răsădi pe plaiurile lui năpădite de spini, o strălucitoare viață românească! Pentru aceasta însă trebuie să luptăm iarăși. Și, noi luptăm bucuros, căci, avem, moștenită dela strămoși, dragostea de luptă. Azi însă lupta e foarte grea și noi atât de puțini, atât de slabi. Ne trebue, pretutindeni, atâtea forțe... Cum să nu ni se rupă dar inima când suntem siliți a lăsa în drum, în urmă, un tovarăș căzut (fie și numai pentru câtva timp), în vreme ce noi cu coloana vom merge tot înainte. Iată isvorul înduioșării noastre, dragă camarade, la vestea că tu ne părăsești. Și, îți închipui ușor cum din adâncul inimii îți urăm să te revedem în curând din nou pe linia de bătae, voinic și neobosit! Așa să dea Dumnezeu !

„După ce ieșim, eu te voiu vedea neapărat, mai ales dacă-i fi prin Cluj la sanator. Pe vară, dacă stai la Geoagiu, ne vom vedea des de tot.

„Suntem deci, într'adevăr, pe deplin înțeleși cu cele relativ la „Acțiune" și'n „Ligă". Trecem la altele :

UN OM — UN CAPITAN

„Cum și ce fel se va putea face reorganizarea studențimii ? Părerea mea : printr'un om, un student care să ia, solid, frânele în mâini. Va trebui să se ridice un student cu personalitate, cu suflet mare și voință oțelită, energie și gata de jertfă. Să nu ne tânguim că nu se găsește ! Dacă nu se găsește, ei bine, atunci o studențime cu adevărat organizată, nu vom avea (la Cluj cel puțin, căci la Iași de pildă eu văd perfect de bine pe omul situației). Și nu vom avea până ce nu se va ridica un asemenea student fruntaș. Ideile și masele au nevoe de un conducător, UN CAPITAN, adică ceva ce să le întrupeze simțămintele și să le sistematizeze forțele. Pretutindeni unde vezi o idee, ori o organizație trebue să găsești și omul fără de care ea n'ar fi. Sau : pretutindeni unde vrei să ai o organizație, trebue să ai omul corespunzător. Dar, vei întreba, unde e omul, ce e cu el, de unde-l luăm? Aci nu-ți pot răspunde decât vag : îl va trimite Dumnezeu la vreme, poate există chiar. Odată organizată, studențimea, așa cum e ea, mai cu lipsuri și defecte, trebue desigur să desvolte o activitate de educație națională și de luptă, a tineretului, încă din licee. Exact părerea noastră ; educație spre a forma o nouă generație, mai bună, căci hotărît, cea de azi e slabă. Dar, să fim înțeleși, această activitate de educație nu poate exista decât atunci când studențimea e organizată. Criza de organizație a studențimii de azi nu va trebui s'o rezolve deci generația nouă, căci această generație nouă nu poate exista decât dacă și-o va crește studențimea de azi. Iar pentru a și-o crește, trebue să se orânduiască, să se organizeze. Punctul de plecare e deci tot organizarea, acum, fără a mai aștepta nimic dela viitorul care nu poate aduce ceva mai bun, așa dela sine — a studențimii. Sau: găsirea, așteptarea OMULUI fără de care organizare nu poate fi. In rezumat : dacă nu găsiți omul, nu veți avea organizație. Eu însă am credința că acest om se va naște, se va ridica el din masa anonimă studențească ; doar n'or fi murit subit oamenii de seamă din neamul nostru. Căci aceasta ar însemna că e sosită catastrofa : pieirea neamului, adusă de sterilitatea lui. Ceeace nu poate fi.

„Șerban n'a venit pela mine, dar mi-a scris din Neapole. Georgescu și toți ceilalți sunt bine, ca și mine. Cu procesul ? Nici noi nu știm nimic. S'ar părea că ne amână și ne pun în libertate, spre a scăpa de judecarea lui. Mizerie... Iți doresc încă odată însănătoșire deplină și revenire la front ; salut pe prieteni și îți strâng mâna cu multă dragoste".

ION I. MOTA

Notițele d-lui Mareșal Averescu

(Urmare din pag. I-a)

pare foarte rău de cele ce se întâmplă și că va face tot ce-I stă în putință. I-a spus în acelaș timp, că mi se impută, de a nu fi spus nici odată ceiace gândesc și că am evitat responsabilitățile".

Iar la pagina 273, la 24/XII, vorbind despre o audiență la Rege, notează: „In cursul audienței mi-a spus, că nu a fost niciodată neîncrezător în mine, dar că a avut impresia că nu spun ce gândesc!"

Natural, generadul Averescu a arătat că din potrivă a spus întotdeauna ce a gândit și dovadă sunt arătările sale scrise și cele din consiliile militare și că deci nici vorbă n'ar putea fi că a evitat responsabilitățile.

De acord. Dar ni se pare nouă că și M. S. Regina și Marele Rege se refereau la altceva. Exact la ceiace fără să vrem am gândit și noi în cursul citirii acestor notițe. Nu trebuia generalul Averescu să spună în particular Regelui tot ceiace gândește despre comandamentul armatei, despre greșalele și nepregătirea celor puși să conducă operațiile și despre tot ceiace forma în acel timp obiectul amarelor sale reflecții? Și să-I fi afirmat ritos că-și ia răspunderea unei fericite conduceri a operațiilor. Aceasta ca să fi avut conștiința netă și în această privință și fiindcă nu știm ce ne face să credem că poate ar fi fost ascultat.

Este o impresie personală pe care am ținut s'o notăm aci fiindcă prea ne-a stat pe suflet în tot cursul citirii volumului d-lui Mareșal Averescu.

Petru Bănescu

Români și Românce!

Pentru Românía de mâine a Românilor : nici un ac dela jidani !

Veniți în „România Anticomunistă" **pentru a ridica protestul tău, împotriva bolșevismului și a organiza boicotul mărfii și literii jidovești**

In atenţia d-lui ministru al Educaţiei naţionale !

Primim din partea elevilor străjeri din centrul de iniţiere din str. Sf. Gheorghe următorul memoriu :

Subsemnaţii, elevi-străjeri ai seriei XXVI, dela Centrul de Iniţiere din Sft. Gheorghe, cu profund respect vă aducem la cunoştinţă cele de mai jos :

Printre cei 133 elevi-străjeri prezentaţi la cursul dela 8—30 Ianuarie 1937, am constatat cu adâncă durere şi revoltă sufletească, existenţa unui camarad sectant. Este vorba de învăţătorul IORGA CALIN„ din comuna Schitu Goleşti, judeţul Muscel, care în timpul vacanţelor şcolare cutreeră satele de prin ţinuturile alipite, spre a face prozeliţi. In această calitate a fost recunoscut de colegii învăţători din Bucovina, aflaţi azi la cursuri.

Colegul rătăcit a fost convertit de soţia sa, încă de când erau amândoi învăţători în Basarabia, jud. Cetatea Albă. Astăzi ambii soţi sectanţi au posturi în comuna Schitul Goleşti (Muscel), unde, fiind o mină de cărbuni în exploatare, şi-au făcut prozeliţi printre muncitorii din localitate şi jur, iar vacanţele şcolare şi le petrec cutreerând satele ţării, în lung şi lat, cu carnetele de reducere pe C. F. R. spre a face propagandă contra credinţei strămoşeşti.

Vă rugăm, domnule ministru, a lua măsuri ca asemenea agenţi plătiţi cu bani grei de organizaţiile internaţionale, — spre a ruina sufletul şi fizicul poporului român, — să fie scoşi din învăţământ. Iar pe viitor să nu se mai trimită la centrele de iniţiere străjereşti, asemenea oameni cari lucrează împotriva ideii de Patrie, a credinţei strămoşeşti şi a armatei, în fruntea cărela este M. S. Regele Carol al II-lea, Marele Străjer al Neamului. Altfel, suntem în contrazicere cu doctrina străjerilor, care repetă în fiecare zi deviza : „CREDINŢA ŞI MUNCA PENTRU ŢARA ŞI REGE".

Sănătate !

Urmează iscăliturile a 132 elevi-străjeri.

Credem că nu mai e nevoie de nici un comentariu, întrucât 132 de semnături sunt doveditoare a celor afirmate !

N. B. *Individul rătăcit — întrucât nu merită a i se mai spune coleg — a fost scos afară dela cursuri, după ce epuizasem toate căile de raport şi după ce înaintasem Centrului O. E. T. R. un memoriu pentru eliminarea lui, care memoriu a fost semnat de cei 132 elevi străjeri, toţi ofiţeri, profesori şi învăţători, la care centrul n'a luat nici o măsură. Atunci a fost scos cu forţa afară de la cursuri fapt după care Centrul l-a trimis acasă !... după ce a stat la cursuri două săptămâni.*

Primatul muncii naţionale

Câteva sublinieri pe marginea congresului asociaţiei inginerilor din România

Amprentele naţionalismului contestat şi ca existenţă şi ca utilitate de către aghiotanţii bolşevismului cuibărit subt teascurile tarafei „ADEVARULUI" şi „DIMINEŢII", se zăresc pretutindeni. Ochii ni se scaldă în lacrimi de bucurie şi inimele tresaltă de beatitudine, când vedem cum sămânţa aruncată cu patruzeci de ani în urmă de patriarhul românismului A. C. CUZA pe brazdele înăbuşite de bălării şi scaieţi, încep să rodiască.

Rod scump, întreţinut cu suflet cald şi sânge nevinovat, în ciuda fariseilor cari îşi prostituiază conştiinţele la fosnetul bancnotelor risipite cu îndemânare de ucigătorii de credinţă inspiraţi de zănatecii crescuţi în dogma anarhică a Sovitelor.

Câtă rară satisfacţie spirituală am avut ieri, de pildă, citind discuţiile purtate în cadrul adunării generale a asociaţiei inginerilor din România !...

Intelectuali de frunte, în măsură să descifreze semnele vremii, au afirmat, din nou, credinţa că numai prin noi putem ajunge la biruinţă deplină, adică la România a Românilor.

Naţionalism intransigent !....

Naţionalism curat ca unda izvorului, luminos ca un osare!..

Iată câteva frământări din îndârjitele revendicări ale acestor creştini hotăriţi să apere, cu preţul oricăror sacrificii, sfânta cruce :

„SANGELE ROMANESC SA FIE PRETUTINDENI RESPECTAT SI MUNCA ROMANEASCA SA FIE PROMOVATA ORICAND si ORIUNDE".

Da, acesta e catechismul tuturor celor înfrăţiţi cu glia !... Acesta e visul tuturor puilor de şoimi !... Acesta e idealul pentru care vrem să ne jertfim !... Acesta e coşmarul înspăimântătorului braunşteinilor, sadovenilor şi altor nemernici ajunşi din slugi neroade, patroni obraznici, angajaţi să discrediteze şi să boicoteze realizarea primatului naţional în orice domeniu de activitate.

Insă asociaţia inginerilor din România a înfăţişat şi următoarele triste constatări :

„Legea pentru utilizarea elementului românesc în întreprinderi nu dă rezultate, se aplică foarte încet şi într'o prea mică măsură. Acolo unde se aplică se resimte înrăurirea nefastă a influenţelor politice.

Situaţia personalului de origină etnică română din întreprinderi este tragică, personalul administrativ superior şi — cu deosebire — personalul tehnic superior fiind aproape complet înstreinat, cu cetăţeni streini sau numai streini de sânge.

Nu s'a făcut absolut nimic — deşi legea o impune — pentru ameliorarea salarizării elementelor româneşti cu o salarizare vădit inferioară elementelor streine".

Vina acestei sumbre situaţii o poartă, în cea mai mare măsură ministerul muncii, al cărui aparat de control sau nu-şi face datoria sau se lasă influenţat de diferiţi haidamaci ai partidelor politice.

De ce nu e ţinut mai în de aproape acest personal de control ? Dece nu-i supraveghiat cu strictеţe, ca să se asigure o eficace aplicare a legii pentru protecţia muncii naţionale ?

Sau, poate, legea a fost întocmită ca să se arunce praf în ochii cetăţenilor şi să se sfideze o realitate ?

E de datoria celor ce au frânele conducerii să depună toate eforturile necesare traducerii în fapt a imperativului zilelor de azi : „PRIMATUL MUNCII NAŢIONALE".

...Iar cei ce se eschivează, invocând fel de fel de pretexte şi înlesnesc scurgerea puhoiului de venetici în ţara aceasta care trebuie să fie numai a Românilor, sunt trădători.

Sunt criminali !..

Şi la sorocul marilor socoteli să nu spună, că nu au fost avertizaţi !...

Victor Mocanu

Lucrătorii c.f.r. la ministerul comunicaţiilor

Asigurările date de d. secretar general Traian Pârvu

O numeroasă delegaţie de meseriaşi şi lucrători din atelierile căilor ferate, reprezentând toate categoriile de meserii, s'a prezentat, în frunte cu d. ing. GH. CHELARU, preşedintele Uniunii asociaţilor profesionale c. f. r., în audienţă la d. secretar general al ministerului de comunicaţii, ing. TRAIAN PARVU.

In numele delegaţiei, d. GH. CHELARU a arătat cari sunt revendicările muncitorimei din atelierele căilor ferate şi cari au produs agitaţiunele din ultimile zile. D-sa a asigurat pe d. secretar general că lucrătorii români naţionalişti sunt hotărâţi să menţină ordinea în ateliere, fără să renunţe însă la dreptele lor revendicări şi la tot ce s'a câştigat prin reîncadrare. A înfăţişat doleanţele, încadrate în spirit de disciplină şi armonie socială, argumentând necesitatea de a se satisface cererile legitimate. Lucrătorii, absolvenţi ai şcoalelor profesionale c. f. r., aproape în unanimitate dârzi luptători ai cauzei naţionaliste, au fost loviţi atât prin reîncadrare, cari le-a adus un spor la salariu abia de 0,50 lei la oră, cât şi prin situaţia de provizorat, care se menţine.

Meseriaşul ANGELESCU, în numele absolvenţilor şcoalelor profesionale, a arătat amănunţit situaţia precară în care se găsesc absolvenţii acestor şcoli.

Meseriaşul GEORGESCU, din partea lucrătorilor sindicalişti, a arătat cum acestora li s'au răpit drepturile consfinţite prin regulamentul din anul 1933. A cerut să se desfiinţeze curbele de urban I, II, etc., orele suplimentare să se plătească separat, cotele de 8, 10, 12 la sută să se desfiinţeze.

D. inginer inspector general TRAIAN PARVU, secretarul general al ministerului, după ce a ascultat toate doleanţele muncitorimei, a luat act de declaraţia ce au făcut de a menţine spiritul de ordine în ateliere şi a invitat delegaţia să prezinte un memoriu complect şi documentat al revendicărilor meseriaşilor şi lucrătorilor.

Acest memoriu va fi prezentat d-lui ministru al comunicaţiilor şi direcţiunei generale c. f. r. Delegaţia a mai rugat pe d. secretar general să intervină pe lângă direcţia generală c. f. r. spre a înscrie în noul buget sumele necesare îmbunătăţirii ce urmează să se aducă în situaţia lucrătorilor pentru ca ele să fie reale.

La argumentul regiei c. f. r. că în ateliere ar fi prea mulţi lucrători delegaţia a opus argumentul că, DACA S'AR DA MAI PUŢIN DE LUCRU ATELIERELOR PARTICULARE, atunci nu ar mai fi surplus de lucrători şi aceştia ar putea lucra ore mai multe iar starea lor materială s'ar ameliora.

S'a decis ca Miercuri delegaţia să înainteze memoriul meseriaşilor c. f. r. ministerului de comunicaţii.

Dela Uniunea generală a şcoalelor secundare industriale

In ziua de 31 Ianuarie a. c. a avut loc în sala „CERCUL IEŞENILOR" o mare întrunire convocată de consiliul uniunei.

D. TH. CONSTANTINESCU din partea Cercului bucureştean al absolvenţilor cere ca absolvenţii numiţi titulari în învăţământ care sunt retribuiţi cu salariu de suplinitori de 2-3 ani să li se acorde salariile de titulari, prevăzând aceste diferenţe în bugetul în curs al ministerului educaţiei naţionale.

D. M. G. DUMITRESCU în acelaşi ordine de idei spune că aceşti absolvenţi care s'au dovedit a fi bine pregătiţi pentru posturile ce li s'au încredinţat ca profesori maeştrii, merită toată solicitudinea din partea forurilor în drept.

D. SFETESCU roagă uniunile absolvenţilor să vegheze pentru aplicarea în totul a nouei legi aşa cum a fost votată, face apel la consiliul superior de îndrumare să completeze utilajul necesar şcoalelor.

D. NITA declară că deşi face parte din Asoc. corp. didactic totuşi consideră că absolvenţii sunt la locul lor dacă activează în cadrul uniunei.

D. N. TAUTU arată că profesorii maeştri fac sacrificii mari pentru ţinerea la nivelul ridicat al învăţământului secundar industrial.

D. N. D. DUMITRESCU, industriaş, arată încrederea ce o are în ajutorul ce-l va primi absolvenţii prin noua lege care prevede ajutorarea lor materială.

D. SULTANOVICI declară că va lupta alături de Uniune pentru atingerea scopului urmărit de absolvenţi.

D. I. V. DAN, care prezidează face un călduros apel de unire a tuturor absolvenţilor pentru a apăra cu toată energia legea învăţământului secundar şi industrial care are ca scop să organizeze învăţământul meseriilor şi să creieze meseriaşi promovatori ai industriei naţionale. Cere deasemenea ca absolvenţii fostelor şcoli de arte şi meserii să conlucreze ca şi până acum pe câmpul muncii naţionale, în bună armonie cu toţi meseriaşii ţării în interesul superior al patriei. D-sa propune ca să se trimeată în acest sens o telegramă M. S. Regelui.

Cum se ţin licitaţiile la ministerul sănătăţii

Am vrea re'atări oficiale, cari să lămuriască tergiversări semnificative

Felul cum se ţin licitaţiile publice de lucrări necesare diverselor spitale şi altor instituţii, cari se plătesc din bugetul statului, deci din punga sărăcăcioasă a contribuabilului, lasă de dorit. Aceasta s'a constatat, mai cu seamă, la licitaţiile de instalaţiuni de electricitate, de laborator, apă, gaz, canalizare şi încălziri centrale, ţinute în toamna anului trecut, necesare institutului de seruri dr. I. Cantacuzino, din Bucureşti.

La prima licitaţie au reuşit, după cum urmează: la instalaţiuni electrice firma „VOLTA" (T. Cornea), cu rabat de 35.10 la sută sub preţurile unitare ale devisului; la încălziri centrale firma SCURATOSKY et IONAŞEK, cu rabat de 28.60 la sută, iar la lucrări de instalaţii de laborator şi sanitare ing. A. POPESCU, cu rabat de 36,60 la sută.

In şedinţa licitaţiei s'a produs o adevărată stupoare la auzirea rabaturilor.

De ce, oare?

Se simţea cineva incomodat?

Stăruie versiunea, pe care nu am putut-o controla, că ar fi fost sdruncinate interesele societăţii „CALORIA", condusă de Pintea şi Blaşko, ale inginerului Eug. Brătescu şi ale funcţionarului de stat Const. Ionescu.

Fără motive serioase, s'a hotărît anularea licitaţiei şi refacerea devizelor după rabaturile obţinute.

La 10 Decembrie 1936, cu prilejul celei de-a doua licitaţii, s'au prezentat aproape aceiaşi concurenţi şi rezultatul a fost următorul: la lucrări electrice ing. A. Popescu, cu rabat de 5.10 la sută; la lucrări de calorifer firma „ELECTRO-MECANICA", cu rabat de 19 la sută şi SCURATOSKY et IONAŞEK cu rabat de 18.60 la sută şi la lucrări de laborator ing. A. Popescu, cu rabat de 17.55 la sută.

De rândul acesta inginerul Eug. Brătescu a licitat subt titulatura ing. B. Siniţalia şi Eug. Brătescu.

Rezultatele au fost înaintate oficiului central de licitaţii, care şi-a dat aviz favorabil şi a înapoiat dosarele ministerului.

Dar, nu ştim ce mister o fi la mijloc, şi această licitaţie a fost anulată.

Anulată şi, desigur, anunţată o alta, când se vor cheltui alţi bani.

Pentru ce?

Am vrea să auzim lămuririle oficiale ale ministerului.

V. M.

Impiegaţii judecătoreşti de pe lângă Trib. Bihor, îşi strigă durerea

Oradea, 1 Febr. — Un grup de impegaţi de pe lângă tribunalul Bihor cititori ai ziarului nostru prin rândurile de mai jos dau un strigăt de alarmă arătâtnd starea lor de vădită inferioritate morală şi materială faţă de alte categorii de funcţionari publici.

Iată ce spun impegaţii judecătoreşti din Bihor:

„Asistăm în fiecare zi, la marea noastră dramă, la durerea cauzată, de starea de profundă lipsă de echitate, privitor la o cât mai omenească salarizare a impegaţilor judecătoreşti, aceste albine lucrătoare şi preţioşi colaboratori ai împărţitorilor de dreptate. Promisiuni cari nu devin niciodată fapte, niciodată realităţi, auzim mereu. Niciodată însă, cei în drept nu înţeleg să se preocupe în mod serios de soluţionarea definitivă a salarizării noastre. Vedem cum zilnic, de câţiva ani incoace, se agită această gingaşe chestiune, a unei mai juste salarizări, însă la un moment dat, ajunge la un punct mort şi nu rămâne decât mult zgomot pentru nimic. Aproape toate celelalte categorii de funcţionari s'au apropiat de soluţionarea acestei arzătoare şi vitale chestiuni la ordinea zilei.

Nimeni însă n'a înţeles să îmbrăţişeze cu căldură cauza funcţionarului judecătoresc — cel mai năpăstuit —şi în special al marei masse a impegaţilor, care au un salariu de mizerie izvor al atâtor umiliri şi privaţiuni, care le amorţesc orice stimulent de muncă, într'un ogor atât de vast ca acel al dreptăţii, pe care-l slujesc.

Ori tocmai nouă celor care lucrăm la împărţirea dreptăţii, ca preţioşi auxiliari ai judecătorilor, tocmai nouă nu ni se acordă dreptate armonizării salariilor noastre, cu mult sub nivelul normal. Trăim vremuri de greu impas. Glasul nostru răsună în pustiu. Cerem acum în preajma legiferării proectelor de legi, privitor la soarta noastră, această veche poveste cu amonizarea salariilor.

Cerem ca glasul nostru să nu răsune în pustiu iar cei în drept să plece urechile la durerile noastre şi să ne salveze cu un ceas mai de vreme din precara situaţie în care ne aflăm.

Impiegaţii judecătoreşti din Bihor

Acordul între Regia autonomă c.f.r.

şi Banca Naţională referitor la convertirea monetelor

Cu începere dela 1 Februarie a. c. intră în vigoare un important acord între Regia autonomă c. f. r. şi Banca Naţională, cu privire la vânzarea şi convertirea monetelor pentru biletele internaţionale.

In baza acestui acord, biletele pentru călătorie în streinătate, cupoanele şi toate suplimentele de orice fel, care implică conversiunea în lei (suplimente de pat la Wagons-lits, hotel, reţinere de locuri, serviciu, bacşiş, etc.), toate acestea, fie că se vând la ghişeele oficiale c. f. r., sau la agenţiile de voiaj particulare, se vor vinde la cursurile indicate de Banca Naţională şi publicate în foaia oficială c. f. r.

Cursul de convertire fixat de Banca Naţională va fi comunicat Regiei c. f. r. cel mai târziu până la data de 18 ale lunei în curs şi va fi aplicat vânzărilor de bilete internaţionale, cu începere de 1 ale lunei următoare.

La cursul de convertire fixat de B.N.R. se va adăuga separat o cotă pentru speze de unu la sută.

Acordul mai prevede că atât c. f. f. cât şi societăţile cari vând bilete pentru străinătate (Wagons-lits şi soc. „Europa") vor depune în contul B. N. în valutele ţărilor respective, sumele rezultate din vânzarea în străinătate a legitimaţiilor de călătorie pe c. f. r.

Cursul de convertire fixat de B. N. R. va fi aplicat atât la vânzarea cupoanelor străine în România cât şi la vânzarea cupoanelor româneşti în streinătate.

Transferul sumelor pentru plata biletelor vândute pentru străinătate se va face de B. N. R. în termenul de 45 zile dela data cererilor de devize.

La vânzarea biletelor de călătorie pentru străinătate, atât consiliul c. f. r. cât şi ale agenţiilor particulare, vor întocmi câte un borderou care va cuprinde: numele şi adresa călătorului, numele agenţiei emitente, seria şi numărul cuponului, clasa, parcursul, precum şi preţul în valută şi lei pe diferite parcursuri, cum şi cursul de convertire aplicat fiecărei valute.

Administraţia c. f. r., prin direcţia controlului, va face verificarea borderourilor întocmite de fiecare agenţie şi birou central, iar societăţile vor pune la dispoziţia organelor c. f. r. toate piesele necesare. Controlul aplicării cursurilor oficiale se face şi de către organele Băncii Naţionale.

Realizările economice ale naţional-socialismului german între 1933-1936

Publicăm fără comentarii, întrucât cifrele vorbesc dela sine, rezultatele economice şi sociale ale regimului naţional socialist german, în prima sa perioadă de guvernare 30 Ianuarie 1933—1937.

BENEFICIILE PRODUCŢIEI INDUSTRIALE

au fost, în miliarde mărci, următoarele:

Anii	brut	netto
1932	34.83	17.6
1933	37.83	18.5
1934	49.56	23.3
1935	58.07	27.3
1936	66.49	31.3

TRANSPORTUL PE CAILE FERATE GERMANE, IN MILIOANE DE TONE CHILOMETRICE:

1932	44.822
1933	42.223
1934	57.557
1935	64.092
1936	72.000

CUANTUMUL PRODUSELOR INDUSTRIALE, în miliarde mărci, a crescut astfel:

1933	41.00
1934	53.00
1935	80.50
1936	89.90

Iată acum mişcările înregistrate la **FONDUL DE ŞOMAJ**, în raport cu fondurile de salarii muncitoreşti, socotit în miliarde mărci:

Anul	Salarii şi întreţineri	Subvenţii şomaj
1932	26.00	2.93
1933	26.34	2.23
1934	26.79	1.44
1935	31.77	1.15
6.1. din 1936	16.52	0.54

O ECONOMIE SANATOASA

Iată câteva rezultate globale ale curbei de însănătoşire economică:

BUGETUL SOCIAL în milioane mărci, a fost: în 1931/32=2792; 1932/33=2627; 1933/34=2865; 1934/35=3157.

CAPITAL NOMINAL în miliarde mărci: 1931/32=19.65; 1932/33=17.60 1933/34=17.08; 1934/35=17.76.

CAPITAL PARTICULAR după bilanţuri în miliarde mărci: 1931/32=23.66; 1932/33=20.00; 1933/34=19.20; 1934/35=19.68.

BENEFICIUL NET total, în milioane mărci: 1931/32=563.30; 1932/33=558.00; 1933/34=660.00; 1934/35=834.

BENEFICIU NET AL CAPITALULUI PARTICULAR: 1931/32=2.36; 1932/33=2.79; 1933/34=3.44; 1934/35=4.25.

DIMINUAREA PIERDERILOR TOTALE ANUALE: 1931/32= 2625.00; 1932/33=1094.4; 1933/34=623.7; 1934/35=139.5.

DIMINUAREA PIERDERILOR CAPITALULUI PARTICULAR: 1931/32=11.09; 1932/33=5.47; 1933/34=3,25; 1934/35=0.71.

SOLDUL INTRE PROFITURI ŞI PIERDERI în milioane mărci: 1931/32=minus 2.061.7; 1932/33=minus 536,4; 1933/34=plus 36,3; 1934/35=plus 696,9.

ŞOMAJUL

La începutul anului 1933 erau 6 milioane şomeuri, iar la finele lui 1936, numai 1 milion.

VENITUL AGRICOL

în miliarde mărci

Anii	plante	animale	total
1932/33	2.6	3.6	6.2
1933/34	2.8	4.6	7.4
1934/35	3.1	5.2	8.3
1935/36	3.4	5.4	8.8

CREŞTEREA VENITULUI NAŢIONAL

In miliarde mărci, venitul naţional a crescut astfel:

1933=46.50 ; 1934=52.50 ; 1934= 57.30; 1936=61.50.

PRODUCŢIA AGRICOLA

IN VALORI: 1932/33=8,7 miliarde mărci; 1933/34 = 9,9; 1934/35=11,1; 1935/936=11.7.

COMERŢUL EXTERIOR

In miloane mărci, comerţul exterior a crescut astfel:

Anii	import	export	Sold
1933	4203.6	4871.4	+667.8
1934	4451.1	4166.9	—284.2
1935	4158.7	4269.7	+111.0
1936	4217.9	4768.2	+550.3

Noui timbre de francare agricole la c.f.r.

Direcţiunea generală a căilor ferate a pus în vigoare nouile timbre de francare agricole a câte 35 lei unul. Cu începere de astăzi pentru un colet cu produse agricole în greutate de 30 kgr., expediat la orice distanţă, se va plăti 35 lei costul unui timbru de francare agricol, iar pentru două colete a 30 kgr. sau un colet a 60 kgr. se va plăti costul a două timbre de francare agricole de 35 lei, adică 70 lei.

Mărfurile şi produsele agricole ce se pot expedia în mod limitat de un singur predator, la un tren şi pentru un destinatar cu timbre de francare agricole sunt: ape minerale, brânză albă telemea, brânză albă frământată, carne proaspătă sub orice formă, bulion, magiun etc.

Articolele la care s'au fixat greutatea maximă de 30 kgr. şi numărul coletelor la două, pot fi expediate şi într'un singur colet de 60 kgr.

Români

Incurajaţi munca şi capitalul curat românesc. Susţinându-ne unii pe alţii susţinem şi întărim ţara.

Incurajaţi vechea şi unica fabrică românească de oglinzi CRISTALUL S. A. R. renovată şi complet modernizată. Bucureşti, Str. Filaret No. 35. Depozit permanent de oglinzi Cristal şi tot felul de geamuri.

Informaţiuni şi comenzi telefon 3.31.88.

Pentru inimile caritabile

Mihai Joiţa, de 70 ani, fiind bolnav de 2 ani de zile, din care în ultimul timp a da mblagit de o mână şi un picior, şi neavând nici un ajutor de nicăeri, roagă pe bunii creştini să-l ajute cu ce o crede de cuviinţă.

Fundătura Băcănău nr. 9.

ROMANI!

Voi cu inima creştină :
De pe ochii voştri rupeţi
Pânza'ntinsă de duşmani,
Nici un ac dela jidani !

Constituirea Asociaţiuni Culturale a muscelenilor domiciliaţi în Buc.

In vederea unei legături mai strânse a muscelenilor domiciliaţi în Bucureşti, pentru ridicarea judeţului Muscel, un grup din aceştia a luat iniţiativa constituirii unei asociaţiuni.

In acest scop Duminică s'a ţinut în sala I-a a Facultăţii de ştiinţe o adunare la care a participat un număr însemnat de personalităţi ale Muscelului.

Şedinţa a fost prezidată de d. prof. univ. MIHALACHE VLADESCU, fost ministru şi decan al facultăţii de ştiinţe.

Pe ordinea de zi a figurat alegerea comitetului de conducere şi votarea statutelor.

Lista propusă a fost aleasă în intregime cu aclamaţiuni, după cum urmează : d. prof. univ. M. Vlădescu, preşedinte; d-nii Viforeanu, procuror gen. la Inalta Curte de Casaţie, maestrul Istrate Micescu şi gen. Popescu-Sanitaru, vice-preşedinţi.

D. lt. dr. Teodoru, iniţiatorul acestei colaborări, a fost ales secretar general; d. Popescu, secretar de şedinţă şi Dimtiriu, casier.

Bibliotecar a fost ales d. lt. dr. C. Petrescu.

Statutele au fost date d-lui Viforeanu, competinte în această materie, să le dea forma juridică, iar votarea lor se va face în prima şedinţă.

Cercul studenţesc muscelean a aderat cu toată căldura la această iniţiativă şi a ţinut să ia parte cu un număr de peste 40 de studenţi.

DIVERSE

IN CONFORMITATE cu avizul comisiei superioare pentru reglementarea comerţului exterior, ministerul finanţelor a trimis eri o circulară vămilor cu instrucţiuni asupra modului de vămuire cu autorizaţiile de import prin compensaţie, eliberate dela data de 1 Februarie 1937.

*

COMISIA pentru intensificarea inului şi cânepei va stabili în şedinţa dela 4 Februarie, care va avea loc la ministerul agriculturii şi domeniilor, programul de activitate ce urmează să-l realizeze acest departament.

*

DIRECŢIA învăţământului agricol, din ministerul agriculturii şi domeniilor, lucrează la redactarea unui anteproect pentru reorganizarea învăţământului agricol.

*

COMISIA mixtă a zahărului care se întruneşte la 4 Februarie la ministerul de industrie şi comerţ va lua în discuţiune cele două memorii înaintate de cultivatorii de sfeclă şi de fabricanţii de zahăr.

*

LA MINISTERUL finanţelor a avut loc aseară o conferinţă cu secretarii generali şi directorii generali din minister, sub preşedinţia d-lui ministru M. Cancicov, asistat de d. subsecretar de stat D. Alimănişteanu. S'a examinat bugetul de venituri al ministerului de finanţe şi proectele de legi ce trebuie să fie depuse în Cameră odată cu bugetul general al statului.

Cassa Autonomă a Monopolurilor Regatului României

Direcţiunea Comercială

Serviciul Cumpărărilor

Publicaţiune

Se aduce la cunoştinţa celor interesaţi că, la Manufactura de tutun Cluj ,se va ţine în ziua de 26 Februarie 1937, *ora 11 a. m.*, licitaţie publică, în conformitate cu articolele 81—114 din L. C. P., precum şi a Regulamentului de Funcţionare a Oficiului Central de Licitaţii, pentru procurarea a:

16.000 garnituri etichete pt. ţigări de foi „Coronas" 5 buc.
47.000 garnituri etichete pt. ţigări de foi „Alba Iulia" 5 buc.
13.000 garnituri etichete pt. ţigări de foi „Senoritas" 25 buc.
80.000 garnituri etchete pt. ţigări de foi „Florida" 5 buc.
57.000 garnituri etichete pt. ţigări de foi „Trabucos" 5 buc.
123.000 garnituri etichete pt. ţigări de foi „Britanica" 5 buc.
2.000 garnituri etichete pt. ţigări de foi „Britanica" 25 buc.
84.000 buc. inele, pentru ţigări de foi „Coronas".
256.000 buc. inele pentru ţigări de foi „Alba Iulia".
403.000 buc. inele pentru ţigări de foi „Florida".
260.000 buc. inele pentru ţigări de foi „Trabucos".
247.000 buc. inele pentru ţigări de foi „Britanica".
10.000 buc. chenare pentru ţigări de foi „Alba Iulia".
5.000 buc. chenare pentru ţigări de foi „Coronas".
5.000 buc. chenare pentru ţigări de foi „Florida".

Condiţiile de admitere la licitaţie, precum şi cele de furnizare, sunt prevăzute în caietul de sarcini, care se poate vedea în orice zi de lucru, în orele de serviciu, la Economatul Manufacturii Cluj.

Cei ce doresc a lua parte la licitaţie şi nu pot să se prezinte la Manufactură, pentru a lua cunoştinţă de condiţiunile impuse la licitaţie, vor putea cere Manufacturii, printr'o petiţiune, să li se trimită caietul de sarcini şi modelele.

Cenușa dela Geoagiu

„Românii din Geoagiu, jud. Hunedoara, îți trimit alăturat cenușa operelor tale arse în adunare publică în semn că te țintuim la stâlpul trădării. Ai crezut că ne trădezi pe noi și te-ai trădat pe tine. Ești ciocîul propriilor tale scrieri. Pentru noi ești mort..."

Așa începe scrisoarea românilor din Geoagiu trimisă trădătorului MIHAIL SADOVEANU, actualul director al oficinelor comuniste din Sărindar „Adevărul" și „Dimineața", — care în ziua de 24 Ianuarie crt. — aniversarea întregirii României Mari — au ars în fața catedralei toate scrierile celui care s'a lăsat amăgit de arginții Iudei, acceptând să figureze ca „director politic" al unor ziare jidovești, ucigătoarele sufletului românesc.

Scrisoarea este semnată de medici, profesori, preoți, învățători, funcționari, prin urmare întreaga elită intelectuală și românească din Hunedoara s'a solidarizat la acest act, manifestându-și disprețul față de pângăritorul aspirațiilor neamului. Cam în acelaș timp, societatea culturală „Junimea" din Cernăuți a exclus definitiv din sânul ei pe autorul „HANULUI ANCUȚEI", neînțelegând ca alături de cei ce militează pentru prosperitatea acestei țări, să stea și un ciocîu, un dezertor, un om care și-a pierdut sufletul. Iată, deci, că opinia publică românească, asupra căreia se credea că planează oarecum supremația judeo-masonică a galițienilor sărindăreni, începe să se afirme dârz, înfierând așa cum se cuvine pe toți nemernicii cari au uitat că în țărâna pe care o vând astăzi, dorm strămoșii lor și odată cu bancnotele ce le primesc, sugrumă datinele, credința și tot ce are mai sfânt acest popor.

Pentrucă ceia ce au făcut geoagienii nu este un act gălăgios de stradă și nici nu ascunde în el patimi politice și efemere. Cenușa de la Geoagiu este protestul unanim al unui neam care se vede lovit în demnitatea lui, este strigătul de desnădejde al pământului românesc asupra căruia călcâiul judaic apasă greu, este — dacă vreți — disprețul tuturor clăcașilor cari nu și-au putut închipui vreodată că scăpând de asuprirea ungurească sau rusească, vor fi striviți sub teroarea Kahalului la care s'au alăturat numeroase cozi de topor.

Cenușa trimisă Sadoveanului este simbolul revoltei care nu mai încape în suflet.

Va fi înțeles, oare, mosneagul ieșean, că în praful acela de hârtie arsă, țara și-a pus toate lacrimile și durerile, toată ura sa?

Fiindcă trebuie să știi, Mihail Sadoveanu, că din clipa când ai acceptat acest târg mârșav, te urîm. Te urîm așa cum numai răzeșii din cărțile tale știu să urască atunci când josnicia nu mai poate fi măsurată.

Auzisem că frecventezi hrubele masoneriei, că îmbraci șorțurile acelea de casap al bisericii, că în sfârșit lași câteodată condeiul și mângâi cranii hâde, hârlețe și seceri. Ți-am văzut chiar poza în care stăteai țanțoș ca un prinț galic, cu o stea la butonieră și gâtul înfășurat în cearșafuri. Te-am cunoscut deci și în ipostasa vieții subterane. Dar nu ne-am închipuit că vei avea curajul să te declari fățiș contra noastră, n'am crezut că poți trage spada împotriva fraților din mijlocul cărora ai ieșit, pângărind întregul neam al „șoimărești lor" și al „șoimilor" despre a căror drăgoste de brazdă te entuziasmaseși cândva...

Cărțile scrise ți-au impus să răsfoiești cronicile, să te adapi din aghiasma trecutului pentru ca să poți da viață „Mușatinilor păstrători de datini". N'ai simțit atunci că fiecare pagină mustește de iubirea gliei și'n fiecare slovă sălășluiește credința pură, sinceră și permanentă a celor dela „Vilșoara"?

N'ai învățat nimic dela dânșii, iar pe noi ai căutat să ne amăgești că te-ai identificat cu necazile și puținele bucurii românești. Dar te-ai amăgit sing r. Nu ne-ai trădat pe noi; te-ai trădat singur.

In zilele noastre când un Moța și un Marin se jertfesc de bună voie pentru triumful acestei țări gătuită de streinism, când fiecare român se gândește cu groază ce putem deveni dacă nu ne strângem rândurile, când ne mor copiii de foame și ne plâng văduvele pe drumuri, n'avem ura destulă de care ești demn, Mihail Sadoveanu. Ne doare sufletul că printre noi a trăit un asemenea trădător. Posteritatea va ști să-ți păstreze un veșnic dispreț.

Noi ne unim gândul cu românii dela Geoagiu, „rugând pe Dumnezeu să te lumineze și să te îndemne ca să te expatriezi, pentru a nu muri pe pământul pe care l-ai trădat. Mormântul tău se cade să fie departe de noi, undeva în apropiere de pământul Iudei".

Teodor Munteanu

Negustorii de tunuri
ai Frontului Popular din Franța

Afacerea traficului de arme din Belgia pentru Spania comunistă. Cine este Paul Jouhaux

O palidă telegramă a agenției „Rador" trecută aproape neobservată în presa noastră, anunța, acum câteva zile, arestarea lui Paul Jouhaux, fiul lui Leon Jouhaux, secretarul general al confederației generale a muncii din Franța, — fiind compromis într'o afacere de trafic de arme din Belgia pentru Spania comunistă.

Cunoscute fiind moravurile iudaice dela conducerea agenției noastre oficioase, plătită cu multe milioane de ministerul nostru de externe, cititorul român nu a putut fi informat complet asupra acestui nou scandal provocat în Franța, de oamenii regimului Frontului Popular.

CINE ESTE PAUL JOUHAUX

Paul Jouhaux a fost condamnat în 1932, pentrucă a emis un cec fără acoperire; apoi a fost condamnat de tribunalul corecționar, la 9 Aprilie 1935, pentru excrocherie, la 3 luni închisoare 50 franci amendă și 20.000 restituire a sumei excrocate.

Ceeace este surprinzător în afacerea traficului de arme din Belgia, și ceeace desvăluie rețeaua de complicități de cari beneficiază negustorii de tunuri ai Frontului Popular, este ușurința cu care toate comenzile de arme contractate în Belgia de Paul Jouhaux treceau frontiera franceză.

Autoritățile franceze cunoșteau acest trafic dar nu procedau conform legii pentrucă în această afacere era amestecat fiul secretarului general al Confederației generale a muncii.

Poliția belgiană însă, n'avea nici un motiv să închidă ochii. O excesivă încredere în el, siguranța că este deasupra legilor tuturor țărilor, au făcut ca Paul Jouhaux să cadă în mâinile autorităților belgiene.

In lotul arestărilor efectuate în Belgia figurează numai oameni de încredere ai Frontului Popular.

CUM A FOST INFORMATA OPINIA FRANCEZA

Este deasemeni, interesant de știut cum a fost cunoscut acest scandal de către opinia franceză.

In această privință GRINGOIRE scrie că la 22 Ianuarie agențiile au informat ziarele pariziene că Paul Jouhaux, a fost arestat la Liége în tovărășia unei bande de traficanți de arme, căreia îi era „CONSILIER POLITIC".

Leon Jouhaux aflând de isprava fiului, deși trebuia să plece la Lyon a rămas totuși la Paris. El telefonă la ziare pentru a le informa că este un interes național ca să nu publice nimic în legătură cu arestarea fiului său.

O mare parte din ziarele franceze nu scriseră nimic asupra acestei afaceri, însă, ziarul „L'Aube" găsi potrivit să explice că Leon Jouhaux nu are nici un fel de legături cu fiul său, implicat în afacerea de trafic de arme din Belgia. Astfel se dădu publicității și în presa franceză asupra acestui scandal, lămurindu-se chiar că Paul Jouhaux nu numai că este în legături cu tatăl său, dar chiar și locuește în casa acestuia!

Șt. V.

Freamătă Țara...

In clasa doua rece a unui tramvai nr. 20, se urcă o babuță lividă la chip, cu ochelari pe ochii negri și frumoși odinioară, cu scurteică roasă de vreme. Necăjită, cere taxatorului să-i spună unde este „trebunalul", apoi intră în vorbă cu el despre iarna grea, nedreptatea din țară „boierii" cu perciuni și francmasopii, etc., că m'atrage și pe mine 'n discuția lor. Bucuros, îi vedeam cum se 'nțeleg de minune și, cum, le vibrau glasurile, când aveau mirajul unui mâine strălucitor ca un soare. O întreb cine este, și-mi răspunde demnă, că-i maica lui Ion Dobre, legionarul dârz depe Susai și că va veni o vreme când Căpitanul va face dreptate 'n țara asta lipsită de suflete mari și alese. Imi spuse, în glasul ei aspru, dârz, hotărît, că jertfa lui Moța și Marin este un îndemn cald și sfânt, în acelaș timp, pentru tineret, ca și pentru lașii bătrâni, trădători, vânzători de neam și credință, care nu se mai satură de nedreptăți săvârșite împotriva Țării și fiilor Ei buni... O ascultam mișcat, cu genele muiate 'n lacrimi pe această bătrânică ageră la minte, adevărata mamă româncă, așa, cum ne-o închipuim noi din pilde și istorioare morale.

Mă 'ntorc și văd pe taxatorul, vagonului gol de oameni, că-și șterge ochii și el, pomenind cu bărbia tremurândă, încet, ca pentru el, în semn de rugăciune, numele marilor dispăruți, trupește, dintre noi.

Il întreb dacă i-a plăcut ce spune bătrânica. Drept răspuns mi-arată acel îndoliat M tricolor de sub manta și-mi spune că a vorbit de zeci de ori cu cei morți.

Iar ca o apoteoză a credinței legionare și însul cu haina roasă 'n coate și cu șapcă trasă pe ochi, care se urcase la câteva stații în urmă și nici nu-l văzusem măcar, participă la revolta sufletească, dar și la durerea neamului întreg. Când am văzut că are ochii încețoșați de lacrimi, mi-am zis în gând că-i era poate frig și-i sărman nenorocit. Nu. Mi-a arătat acelaș M tricolor cu negrul morții. Plângeau încet, într'adevăr, nu patru inși, ci poporul cu mi'ioanele lui de legionari ai suferinței.

Am ajuns în stația mea. Am coborât fericit. Țara freamătă, și Omul invincibil (vorba lui Moța) să se pregătească, căci în curând va trebui să facă dreptate cu glasul lui blând și cu simțul lui legal în țara întregită și dorită fierbinte de înaintașii lui cei mari: Ștefan, Mihai, Horia, Tudor, Iancu și ALTII mai proaspeți, căzuți pentru fericirea Românismului.

Era în ziua de 19 Ianuarie și pe care n'o pot uita.

I. G. Dimitriu

Metode judaice

In fițuica jidovească cernăuțeană „ALLGEMEINE ZEITUNG" No. 9524 din Ianuarie 1937 apare o declarație a jidanului (Dr.?) FILDERMANN din București asupra problemei iudeilor din România. Minciuna, stigmatul tuturor acțiunilor și justificărilor jidovești, caută să deruteze și de data aceasta, cel puțin formal, realitatea pericolului judeo-comunist.

D. FILDERMANN citează o statistică în procente (de unde o fi luat-o nu ne spune?) asupra situației materiale după felul cum dorm iudele în București, și anume: 5 la sută în cinci camere; 10 la sută în patru camere; 20 la sută în trei camere; 30 la sută în o cameră; 35 la sută un pat pentru o persoană; 45 la sută un pat pentru două persoane; 15 la sută un pat pentru 3 persoane și 5 la sută un pat pentru 4 persoane...??

Chiar dacă am presupune un sâmbure de adevăr în această statistică, totuși nu înseamnă că acei jidani cari dorm câte 2 sau 3 într'un pat (pe jos nu sunt obișnuiți să doarmă?) nu au măinile sub cap, fiindcă tocmai această avariție bestială a iudei poate justifica parvenirea și acapararea bogățiilor țării.

Departe însă de realitate această statistică e o falsificare matematică pe care d. *Doctor* FILDERMANN o strecoară susnumitei fițuici. Intr'o statistică dreaptă „procentul" adică numărul la sută, adunat nu are voe să treacă peste sută. Or, după matematica d-lui FILDERMANN procentele adunate sunt 165; ce monstruozitate jidănească!

Insă jidanul FILDERMANN, apărător al *„problemei jidovești"* să la aminte că falsificarea ce o pregătește jidovimea poporului român nu trece neobservată, nici chiar atunci când se ascunde apărând în colțuri de țară prin cine știe ce fițuici. Iar statistica să ne servească nouă drept exemplu de minciună, falsificare și parvenire jidovească.

Valeriu Traian

Minoritarii comandă în orașul Solca

Solca, 31. — La conducerea primăriei orașului Solca, se află o comisie interimară compusă din următorii:

Președinte, *Popescu Nastasă;* ajutori, *Opoca Alfred; Goloiof Leon; Florea Ilie; Coturbas Vasile* și *Ghimghiloschi Petrea* împreună cu jidovitul secretar al primăriei *Ștefan Tărăbuță.*

Toți împreună au făcut un proect, pentru facerea unei școli primare, (care este necesară) și a unei uzini electrice, de care nu avem nevoie până în prezent, deoarece nu sunt fonduri.

Pentru executarea proectului au înaintat o cerere ministrului de domenii pentru a încuviința vinderea unei păduri din averea comunei, jidovului WOLF ILASS.

Cererea a fost respinsă de minister, pentru motivul că pădurea este prea tânără.

Respingerea nu s'a adus însă la cunoștința populației din îndemnul minoritarului OPOCA ALFRED și din cauza secretarului care-și apără interesele personale, deoarece dacă se vinde pădurea, profită aproximativ (100.000) singur.

Populația orașului, este contra acestei tăieri și vinderi a pădurii în mâinile jidovului, pe un preț de nimic, obligându-se a plăti în bani construirea școalei.

P. T.

In atenția d-lui ministru al finanțelor

Primim numeroase plângeri din partea contribuabililor din raza circ. VI-a fiscală cu privire la modul cum se fac impunerile imobiliare precum și asupra felului cum perceptorul Vasilescu înțelege să rezolve cererile pe deplin justificate ale cetățenilor din cartier.

Lucrările de impuneri sunt rămase de luni de zile neîncheiate, ele sunt trecute din mână în mână astfel încât timpul trece, hârtiile rămân nerezolvate iar populația trăește sub teroarea organelor de urmărire cari în fiece moment amenință cu vânzarea silită.

Intelegem dorința cetățenilor cari vor să-și îndeplinească îndatoririle față de stat dar nu înțelegem tolerarea abuzurilor din partea acelora cari sunt chemați să facă lucrările de impuneri și să realizeze drepturile statului din impozitele fiscale.

Alte telegrame de condoleanțe
primite de d. Corneliu Codreanu, pentru pierderea lui Moța și Marin

Enoriașii Bisericii Sft. Ioan Moși, exprimă regrete față de pierderea celor doi falnici luptători, iar jertfa lor să fie spre izbândă.

Preot Paroh TRAIAN CHIVULESCU, N. BOLINTINEANU, JAN POPOVICI

Plecăm genunchii în fața mormintelor celor căzuți pentru Cruce și ridicăm frunțile către cerul luminat în zare de biruința idealului lor.

ION DUMITRESCU-Slatina

Particip la cumplita durere: pierderea lui Moța cel mai strălucit reprezentant al generației noastre. Este ireparabilă. Fie ca jertfa legionarilor români să stea la temelia biruinței apropiate.

ION ISTRATE

Fost președ. al Centrului stud. Petru Maior, Cluj

Căpitane, este de ajuns un semn. Te vom urma fanatici, luminați de făclia Crucii pentru care s'au jertfit prea marii Ion Moța și Vasile Marin.

BALTARETU, Slatina

Asociația FIDES a studenților romano-catolici, împărtășește durerea pricinuită prin pierderea camarazilor legionari căzuți cu bărbăție pentru idealul creștin.

Președinte, B. PANAITESCU

Dumnezeu să vă sprijine în nemărginita durere ce a venit peste capul Legiunii, prin căderea pe linia de apărare a lui Cristos, a scumpilor noștri Moța și Marin.

Legionarii din Putna

Preot BOLDEANU

Îndurerat până în adâncul sufletului plec fruntea în fața eroilor noștri legionari căzuți la datorie.

Trăiască Legiunea

TRAIAN BECHERESCU, Brașov

Rugăm transmiteți familiilor Moța și Marin condoleanțele legionarilor someșeni.

DANCIU, Dej

Durerea ce o simțim pentru pierderea marilor noștri camarazi este așa de mare că nu poate fi exprimată. Cu toți ne rugăm ca Dumnezeu să vă dea putere pentru a suporta cruda lovitură.

Avocat GRIGORE BELU, Slatina

Legionarii din plasa Aghireș Cluj, profund îndurerați de năprasnica durere prin care treceți d-voastră alături de întreg Neamul Românesc vă exprimă sincere condoleanțe.

DORDOI, Cluj

Situația liniilor c. f. r.

Din rapoartele sosite la direcțiunea generală c. f. r. se constată următoarea situație a liniilor:

LINII INZAPEZITE ȘI INCHISE PENTRU INTREGUL TRAFIC

Zăstavna-Ocna, Dornești-Tiha Bârgăului, Florești-Rezina și Abache Iargara.

Linii pe cari circulația trenurilor de marfă este întreruptă.

Bălți-Lipnic.

Linii pe cari circulația trenurilor automotoare este întreruptă:

Iași-Dorohoi-Botoșani, Bacău-Piatra Neamț, Iași-Bălți, Iași-Chișinău și Verești-Botoșani.

Linii pe cari circulația trenurilor reduc tonajul:

Ciudei-Cosmic, redus 75 la sută.

Golești - Basarabeasca, Iași-Bârlad, Cernăuți - Lipnic - Atachi, Pașcani-Roman, Bălți-V. Lupu, Dornești-Selotin-Putna, Lupeni-Vrânceni-Schit-Sostama, Crasna-Crețești, Crețești - Huși, Grigore Ghica Vodă - Vișnița, Vasile Lupu-Chișinău, Tighina - Ceinari și Chișinău - Revaca - Basarabeasca, toate cu 50 la sută redus.

Galești - Basarabeasca, Iași-Roman, Cernăuți-Lipnic-Atahe, Bălți-V. Lupu, Bălți-Lipnic, V. Lupu-Chișinău, Tighina-Ceinari și Chișinău-Revaca-Basarabeasca.

Linia Cernăuți-Lipnic - Atache este redeschisă pentru traficul trenurilor de marfă cu tonaj redus cu 50 la sută.

In atenția inspectoratului premilitar!

Duminică, 24 Ianuarie, la Liceul „Spiru-Haret" în cadrul sărbătorirei zilei „Unirei", s'a ținut o conferință de către d. profesor Toru, care printre altele a pomenit și fapta celor 2 legionari, loviți de glonțul roșu pe câmpul spaniol. La această manifestație a luat parte și Subcentrul 23 de pregătire Premilitară care activează la acest liceu.

Doi premilitari jidani, KUPFERMAN IANCU și încă unul al cărui nume îmi scapă la auzul celor de mai sus, a început să adreseze înjurături la adresa celor doi martiri, pe motiv că nu trebuie să fie citați la această manifestație a Unirii. Indrăzneala acestora se datorește unei observații pe care a făcut-o d. maior trimis dela I. P. P. contra premilitarilor naționaliști care văd cu durere purtarea obraznică a lipitorilor dela acest subcentru.

Am urmărit activitatea acestor premilitari de când fac instrucție și am constatat cu durere că sunt contra intereselor țării noastre.

Nu există niciun mijloc de constrângere? Noi știm că premilitarii not fi eliminați și supuși unei incorporări fără termen redus!

Țara și „Porunca Vremii"

Continuăm a publica numele bunilor români, cari au răspuns apelului nostru pentru 10.000 de abonamente și cărora le mulțumim călduros.

Sold precedent lei 2.125.275	
Valeriu Herlea, Hunedoara	600
I. Diaconescu, preot, Tecuci	300
Iacob M. Gâdea, inv., Teleorman	300
E. Mărculescu, preot, Romanați	200
I. Hâncu, inv., Tecuci	150
Vasile Drăgoiu, Cernăuți	150
Const. Creangă, inv., Suceava	150
M. Mitran, preot, Romanați	150
Vrabie Gheorghe, inv., Bihor,	150
M. Lelcu, preot, Tr. Mare	150
Savu Pitariu, inv., Sibiu	150
L. Lăzărescu, preot, Arad	150
N. Fârcă, Timiș Torontal	150
A. D. Bordeianu, Hotin,	150
Ion Pungă, Constanța	150
Dem. Zglimbea, preot, Dolj	150
D-tru Baiculescu, Olt	150
Ioan Bonciu, secretar, Sibiu	150
C. Antonescu, preot, Dolj	100
M. Humordeanu, Hunedoara	100
I. Prioteasa, Dolj	100
D. Luca, Sibiu	100
I. Grad, Maramureș	50
I. Nicolae, Maramureș	50
D. Isaie, Bacău	50
I. Pricope, Bacău	50
I. Gântu, Bacău	50
D. Fârcuța, Bacău	50
N. Popa, Mușcel	50
Șt. Delescu, inv., Cet.-Albă	50
D. Chisoceanu, Constanța	50
Ion Iancu, Caraș	40
V. Tibulcă, Baia	40
C. Constantin, Fălciu	300
M. Făgărășanu, Tr.-Mare	150
A. Bauman, Cet.-Albă	200
O. Ciocan, Buzău,	150
V. Mazilu, Mușcel	100
I. Pălangeanu, Vâlcea	300
E. Brâncu, Timiș-Torontal	150
Ion Florescu, funcționar, Prahova	200
Total general lei 2.131.255	

In atenția d-lui Primar General

Joi seara pe la ora 11, a căzut pe trotuar de pe acoperișul unei case cu firma Helvetia din calea Victoriei, peste drum de prefectura poliției, o avalanșă de ghiață amestecată cu zăpadă. Noroc că în acel moment pe trotuar nu trecea nimeni, căci ar fi fost strivit.

Pe trotuare nu se poate merge din cauza poleiului și a lunecușului. Chiar instituțiile cu personal de serviciu așa de numeros nu curăță. Vedeți ce-i pe trotuarul din fața Casei de Depuneri, și chiar pe scările poștei centrale.

In alte părți, nu e oraș în care cetățenii să nu fie obligați a-și curăți imediat zăpada și ghiața din fața proprietății lor. La noi nu se ia această măsură pentru ușurarea circulației și siguranța pietonilor. De ce primăria nu dă o ordonanță severă în acest sens, care pentru locuitori n'ar fi nici o greutate, iar primăriei i-ar evita cheltuiala de a angaja lucrători cu plată pentru curățirea trotuarelor, când le curăță?

Informațiuni

„Mulțumirile Mele Camerei de comerț și industrie pentru urările făcute pentru însănătoșirea grabnică a Marelui Voevod".

CAROL R.

❖ **GRANDIOSUL bal anual al medicinei veterinare, organizat de soc. studenților în medicina veterinară, va avea loc Duminică 7 Februarie a. c., în saloanele ARTA, sub înaltul patronaj al d-lui ministru V. P. SASSU.**

Jazzul Ritmic-Club. Biletele la sediul societății și în seara balului la cassă.

❖ *LA TELEGRAMA de urări trimisă de A.L.A.C.I Măria Sa Marele Voevod Mihai a binevoit să răspundă următoarele:*

„Mulțumesc călduros bunelor urări Asociației licențiaților academiilor comerciale și industriale.

MIHAI"

❖ **S'a pierdut un portofel cu bani și acte pe numele dr. MIHAIL PETRESCU.**

Găsitorul e rugat să le aducă, contra bună recompensă, la adresa următoare: Str. Dr. Babeș No. 4, Parcul Sft. Elefterie, sau la redacția ziarului nostru.

❖ **MAJESTATEA SA REGINA MARIA, a primit în audiență la Palatul Cotroceni pe d-nii: Căpitan invalid de război CONSTANTINESCU IOAN, președintele fondator al acțiunii patriotice de propagandă dinastică-națională și pe d. colonel Coni Alex., președinte activ, însoțit de căpitanul invalid C. Ionescu Dobrogeanu, vice-președinte.**

Cu prilejul audienței s'a prezentat M. Sale darea de seamă anuală a activității acțiunei patriotice în massele ostășești și populare precum și proectul realizării unei istorice troițe a M. S. Regina Maria.

Majestatea Sa, viu mișcată, a felicitat pe neobositii propagandiști, împărtășind în totul initiativa.

❖ **LA TELEGRAMELE adresate de Camera de comerț și industrie din București, Majestății Sale Regelui CAROL al 2-lea, A. S. R. Principelui Nicolae al României și Mareluj Voevod Mihai, d. inginer Penescu-Kertch, președintele Camerei a primit următorul răspuns:**

❖ *D. MUREȘAN, administrator al penitenciarului Bistrița, a fost transferat, în aceiași calitate, la penitenciarul Dumbrăveni, în locul d-lui Fr. Novac, care a fost mutat în locul celui dintâi.*

❖ D. GH. FUNDANESCU comerciant de manufactură și consilier al Camerei de Comerț din București a plecat în Germania spre a face o mai mare legătură între fabricile din Germania cu comerțul românesc și a studia în acelaș timp filaturile de in și cânepă.

❖ *SAMBATA 13 Februarie, orele 9 seara, va avea loc la „Casa Femeii", spl. Independenței 46, marele bal al „Progresului".*

Intrarea lei 50 de persoană, biletele găsindu-se în vânzare la sediu, str. Meteor 53 Telefon 4.72.62.

❖ **D. Gh. Glod, inspector general al penitenciarelor, va ține Vineri 5 Februarie, la ora 6 d. a., în sala fundației „Dalles" din b-dul Brătianu 18, o interesantă conferință despre: „Noul cod penal și regimul penitenciar". Distinsul penalist va face o vastă expunere asupra regimului penitenciar în concepția noului cod penal „Regele Carol II".**

❖ **In curtea căminului de ucenici din calea Șerban Vodă (Bellu) s'a așezat monumentul marelui industriaș dr. Ștefan Cerkez, opera sculptoru'ui I. Iordănescu, monument ridicat din inițiativa Camerei de comerț și industrie, al cărei președinte a fost distinsul defunct.**

Căminul de ucenici este creația d-rului Șt. Cerkez.

ARO: Clasa VIII-a cu Gaby Morlay

FORUM și OMNIA | Stan și Bran gemeni și Moscova-Shangai extravagantu Mr Deeds și revista

Adunarea Generală a Corpului Contabililor Autorizați și Experți Secția Ilfov

Eri a avut loc a XV-a adunare generală a Secțiunei Ilfov, la sediul Corpului în str. Teilor nr. 12. Au participat un număr important de membrii, ceeace denotă importanța chestiunilor discutate și interesul ce ele au provocat.

Adunarea se deschide la orele 10 jum. fiind prezidată de d. vice-președinte, prof. Alexandru Costache.

D. N. CARAIANU, secretarul secțiunei, expune darea de seamă a Consiliului pe anul trecut, din care se desprind preocupările cari au reținut atențiunea conducătorilor:

I) Menținerea și adâncirea legăturilor de colaborare și armonie cu toate categoriile de membrii, bazate pe ierarhia pregătirii profesionale și a aportului de hărnicie depusă în folosul muncei obștești.

II) Ridicarea demnității profesionale prin susținerea drepturilor isvorâte din legea Corpului. Astfel elaborarea „Regulamentului asupra expertizelor", înființarea „Cercului de Studii al Secțiunei" și organizarea unui ciclu de conferințe.

In aceiași ordine de idei tendința de reprimare și sancționare a oricăror abateri, incompatibile cu demnitatea profesiunei contabile.

III) Casa de Asistență, de sub președinția d-lui VALERIU OANCEA. Importanța ajutoarelor distribuite membrilor și proectul pentru înființarea unei Case de Pensiuni care să întregească opera făcută până acum.

IV) Casa Corpului. Autorizarea de a se construi o „Casă a Contabililor" care să fie o dovadă a unității și prestigiului de care Corpul trebue să se bucure alături de celelalte organizațiuni technice constituite.

D. VASILE BLAJ trecând la expunerea realizărilor materiale în anul trecut, relevă dublarea încasărilor ceiace denotă progresul din ce în ce mai accentuat și posibilitățile tot mai mari pentru viitor.

D. ST. BARZON CONSTANTINESCU, dă citire raportului cenzorilor pe anul expirat. Se dă citire deasemeni contului de venituri și cheltueli pe anul 1936.

Adunarea, în unanimitate, aprobă bilanțul expus și dă descărcare Consiliului de Administrație și Censori de gestiunea sa.

Deasemenea aprobă proectul de budget pe anul expirat.

D. GH. HUBER expune adunării raportul privitor la autorizațiunea Secției Ilfov de a-și procura un sediu. Iau parte la discuțiunile în această chestiune d-nii: dr. *Drăgănescu Brates, prof. Andrei Gheorghiu, Gh. Fugaciu, Jean Bolez, Valeriu Oancea și Victor Ionescu* care toți își arată satisfacțuinea pentru această inițiativă a Secțiunei imperios cerută de nevoile membrilor și prestigiul unui Corp de profesioniști de importanța Corpului Contabililor.

D. PROF. COSTACHE în numele Consiliului răspunde tuturor arătând economia acestei hotărâri și cerând autorizarea adunării de a trece imediat la realizarea ei.

Adunarea, în unanimitate, dă Consiliului autorziarea de a trata și a procura un sediu în limitele raportului prezentat de d. prof Gh. Huber.

D. VICTOR IONESCU președinte A. L. A. C. I. expune adunării prefacerea pe care o socotește necesară în compunerea Consiliului Superior pentru ridicarea prestigiului profesional și a autorității membrilor Corpului. Găsește că sarcina acestei prefaceri revine — Secțiunei Ilfov — cea mai importantă din țară, care trebue să-și spună cuvântul răspicat pentru ca cei cari au urechi de auzit să audă și să ia cunoștiință de nevoile membrilor.

Adunarea ratifică prin aclamați cooptarea d-lui Victor Ionescu ca membru în Consiliul Secțiunei Ilfov, în locul rămas vacant prin retragerea d-lui Aureliu Marinescu.

Români Creștini!

In str. Teleorma n Nr. 7, prin Ferentari, se află femeia Burian Veronica, fiind bolnavă de tuberculoză, văduvă și cu 3oi copii. Roagă inimile miloase să o ajute cu cât îi lasă inima.

SFATUL DOCTORULUI

„Nu vă descurajați, a spus Doctorul către clientul său, toate indispozițiile urinare vor fi repede calmate: arsurile vor dispare, urina va redeveni limpede și normală și veți uita pe rezistentul și perfidul gonococ, luând acel excelent remediu

PAGÉOL

care vindecă blenoragia, cistita, oprește scurgerile, înmlădiază prostata și evită orice complicațiune.

LA FARMACII ȘI DROGUERII

ULTIMA ORĂ

Guvernul şi problema viitorului regim

— Preocupările guvernului. — Problemele externe şi de armament. — Cum priveşte primul ministru chestiunea succesiunii. —

Guvernul pare preocupat în momentul de faţă de problemele externe, de cele ale armamentului şi de expedierea unor probleme de gospodărie curentă.

Se pare că în ceiace priveşte politica externă d. Gh. Tătărăscu este foarte mulţumit de felul în care actualul ministru al afacerilor străine a ştiut să ducă firul tratativelor diplomatice în chestiunile ce vin în strânsă legătură cu interesele ţării noastre şi că are suficiente motive

D. GH. TATARASCU

să privească în viitor cu încredere în ceiace priveşte legăturile noastre cu statele cu cari formăm sistemul nostru de aliante.

Această situaţie şi cu realizările de până acum şi cele pe cale de a fi obţinute în chestiunea unei desăvârşite înarmări, asigură guvernului liniştea necesară în aceste ultime luni de guvernare şi-l pune la adăpostul oricăror surprize ce ar putea atrage răspunderi pentru regimul de azi. Incât d. Gh. Tătărăscu se socoteşte suficient de liber pentru a se îngriji de problemele generale de administraţie şi de acelea ale partidului pentru asigurarea unei situaţii clare în opoziţie.

Divergenţele dintre d-sa şi şeful partidului nu sunt de natură să nască vreo îngrijorare şi este mai mult decât probabil că în cursul acestei săptămâni se va ajunge la un acord deplin care va permite primului ministru să ia măsurile necesare pentru asigurarea unui echilibru în partid.

VEDERILE GUVERNULUI CU PRIVIRE LA SUCCESIUNE

Natural că d. Gh. Tătărăscu nu scapă din vedere nici importanţa pe care o are în ceiace priveşte opera guvernului d-sale, configuraţia viitorului regim. Este o tradiţie politică, în toate ţările, ca regimul ce pleacă, să recomande unul care ar putea asigura continuitatea operii sale. De sigur că numai în ceiace priveşte problemele mari la ordinea zilei şi problema politică în general, adică o chestiune de regim.

Este de notat că guvernul d-lui Tătărăscu n'a dat nimic din punct de vedere politic, mulţumindu-se să facă operă pur administrativă. Totuşi înclinările acestui guvern s'au dovedit conforme cu tendinţa generală a ţării, arătând adică o simpatie către mişcarea naţionalistă. Era o atitudine pe care i-o impuneau realităţile din ţară şi fără de care nu şi-ar fi putut asigura guvernarea.

De aceia primul ministru este de părere că datoria guvernului de astăzi nu este de a se amesteca în problema succesiunii decât în ceiace priveşte asigurarea continuării operii sale în materie de armament şi politică externă. Chestiunea politică în sine nu o consideră de căderea guvernului să o judece mai ales că regimul d-sale a fost unul de centru foarte palid colorat. Ceiace vrea d. Gh. Tătărăscu este ca la retragerea actualului guvern să lase Factorului Suprem o situaţie atât de limpede încât să-i îngădue a forma orice cabinet în conformitate cu vederile şi aprecierile pe cari a putut să le tragă din urmărirea evenimentelor politice externe şi interne.

Şi este de remarcat că abilitatea primului ministru a reuşit să-i creeze această situaţie prin felul în care a ştiut să se comporte faţă de opoziţie care este astăzi unanimă în a acorda Factorului Constituţional arbitrajul politic.

P. B.

„Nici un acord nu va fi posibil între Germania şi Franţa până când Reichul nu-şi va recăpăta colonii:e“

Importantele comentarii ale presei franceze

Paris, 2 (Rador). — Agenţia Havas transmite:

Corespondentul din Berlin al lui „LE JOURNAL“ scrie: „După părerea noastră niciun acord nu va fi posibil cu Germania, atâta timp cât ea nu-şi va fi recăpătat coloniile şi cât timp Franţa şi Anglia nu vor fi făcut un bloc cu al treilea Reich şi cu Italia fascistă, contra comunismului. Acestea sunt condiţiile necesare, formulate curent la Berlin. Putem fi asiguraţi — adaogă ziarul — că Germania nu-şi va micşora cadenţa înarmărilor, până când va fi recăpătat toate fostele sale colonii“.

Corespondentul din Londra al lui „Excelsior“ spune: „Informaţiile sosite în cursul serii la Londra arată că cinci organisme guvernamentale germane şi anume: ministerele Economiei şi Muncii, Banca Reichului, Frontul Muncii şi Biroul de statistică pregătesc acum un memoriu amănunţit al revendicărilor coloniale ale Germaniei, care va fi prezentat Angliei, Franţei, Belgiei şi Japoniei. Admiţând că acest memoriu soseşte la Foreign Office şi că guvernul englez este pus în faţa unor cereri precise, urmează să înceapă negocieri lungi şi delicate. Dar în Anglia şi în Dominioane, o parte din opinia publică respinge orice posibilitate de cedare colonială“.

„PETIT JOURNAL“ declară: „Unele asociaţii de foşti luptători francezi socotesc că ar fi bine să se provoace o întrevedere între d-nii Hitler şi Blum. Calea propusă este mai mult seducătoare decât în stare să dea roade. Prea mult se manifestă tendinţa de a se crede că între Franţa şi Germania există acum o simplă neînţelegere. Acest lucru era adevărat la anumite epoci, dar nu mai este azi. Ceiace desparte pe d. Hitler de d. Blum nu este ura ereditară. Este faptul că d. Blum concepe pacea ca pe o binefacere colectivă, la care trebuie să ia parte toate popoarele, fără deosebire, în timp ce d. Hitler concepe pacea ca pe o concesiune pe care acceptă s'o facă unor popoare pe care, până la noi ordine, are interesul să le menajeze“.

Tony Marino

a murit în urma unei formidabile lovituri primită la un match de box

New-York, 2 (Rador). — **Fostul campion mondial de box la categoria „bantham“, Tony Marino, a murit ieri pe ring din cauza unei formidabile lovituri primită la cap, în al şaptelea round, în timpul unui match cu Baby Quintana.**

Naţionaliştii spanioli pregătesc atacul decisiv asupra oraşului Malaga

Gibraltar, 2 (Rador). — **Agenţia Reuter află din sursă foarte bună că naţionaliştii, concentraţi la vreo zece kilometri de Malaga, vor încerca în curând, cu sprijinul forţelor navale, să dea un atac contra oraşului Malaga.**

Oraşul este apărat de 40.000 miliţieni roşii.

*

Salamanca, 2 (Rador).— Agenţia D. N. B. transmite: Comunicatul marelui cartier general naţionalist anunţă că pe ziua de ieri a domnit linişte pe toate fronturile.

Situaţia la uzinele Chevrolet este foarte gravă

New-York, 2 (Rador). — In faţa unei uzine a companiei „Chevrolet“, vreo 300 lucrători sindicalişti, cari voiseră să evacueze cu forţa atelierele şi cari fuseseră alungaţi de tovarăşii lor intraţi la lucru, au provocat scandal. S'au tras mai multe focuri de armă. Geamurile fabricii au fost sparte.

Vreo sută de poliţişti, chemaţi în grabă, au reuşit să împrăştie pe tulburătorii ordinei şi să restabilească liniştea.

*

Flint, 2 (Rador). — La ora 2 noaptea, situaţia din faţa uzinelor „Chevrolet“ era foarte serioasă.

Un regiment de infanterie a sosit la faţa locului, alcătuind un cordon în jurul fabricilor, pentru a îndepărta pe grevişti.

Soldaţii sunt înarmaţi cu mitraliere.

Ei au primit ordin să nu pătrundă în interiorul clădirilor decât în cazul când s'ar produce turburări.

Impăratul Japoniei a aprobat noua listă ministerială

Tokio, 2 (Rador). — **Impăratul a aprobat lista ministerială prezentată de generalul Haiaşi.**

Noul guvern intră în funcţiune începând de azi la ora 11.

Văduva lui Lenin n'a fost arestată

Londra, 2 (Rador). — Agenţia „Reuter“ anunţă din Moscova:

Svonurile cari au circulat aseară la Paris, pretinzând că văduva lui Lenin ar fi fost arestată, au fost desmînţite oficial aseară de d. Litvinov, comisar al poporului la ministerul afacerilor străine.

S'a început lucrarea criptei dela Bucureştii Noui

— D. Corneliu Codreanu, în fruntea comandanţilor legionari a lucrat eri toată ziua la săpături. — Noaptea munca a fost continuată de studenţi şi muncitorii legiona i. —

In urma aprobării date de PARINTELE MOŢA, ca IONEL să fie înhumat la un loc cu fratele său întru mucenicie, VASILE MARIN, conducerea legionară a pus în lucrare la Bucureştii Noui, cripta în care cei doi martiri vor fi înhumaţi până la terminarea mănăstirei dela Predeal, unde vor fi apoi mutaţi împreună şi cu ceilalţi legionari căzuţi pe pământul românesc, potrivit voinţei lui IONEL MOŢA, care, într'o scrisoare din 1 Decembrie, trimisă de pe vaporul care-i ducea pe legionari spre Spania, scria :

„Şi de aceea, dorinţa legionarilor, cari poate vor cădea luptând pentru Cruce pe pământul spaniol este, de a fi aduşi să odihnească în ţară într'un loc în care să fie strânşi, cândva, şi ceilalţi legionari căzuţi în lupte pe pământul românesc. Iar în mijlocul acestui loc de odihnă să fie pusă de strajă o statue a Sfântului Arhanghel Mihail, asemănătoare aceleia din Hamburg, sau poate chiar o copie a ei.

„Căci de vreme ce ne-a întâmpinat pe noi, înseamnă că nu este străină de sufletul nostru, deşi e făcută de mână străină, străjuind pe pământ străin“.

Cât priveşte mânăstirea dela cota 1184 de pe Predeal, locul ei fusese ales acum doi ani, de d. CORNELIU CODREANU şi IONEL MOŢA.

CRIPTA DELA BUCUREŞTII NOUI

Cripta dela Bucureştii Noui, se sapă lângă Casa Verde, pe terenul învecinat, destinat mai de mult unei biserici legionare.

Cripta se construeşte în beton, în mijlocul terenului, iar biserica va fi înălţată deasupra ei, încă în vara acestui an.

Deasupra criptei se va ridica un baldachin, după planurile d-lui arhitect prof. IOŢU.

ÎNCEPEREA LUCRARILOR

Ieri, în zorii zilei, lucrările de săpătură au fost începute de d. CORNELIU CODREANU, împreună cu comandanţii legionari din Capitală, într'o atmosferă de pioasă reculegere, ca la oficierea unei slujbe religioase pentru sufletul camarazilor căzuţi.

Un moment de puternică tensiune sufletească, cu picuraturi de lacrimi peste feliile de pământ îngheţat.

Către seară, săpătura răzbătând la adâncimi, pământul acesta care va primi pumnul de ţărână al lui Ionel Moţa şi Vasile Marin, a început să respire, aburii lui încărcaţi cu svonuri de mister, contopindu-se cu respiraţia obidită a lucrătorilor.

A fost un prilej de mistică întâlnire în spirit, a luptătorilor cari săpau cripta, cu cei căzuţi în Spania, învăluiţi în sufletul de aburi al pământului românesc.

STUDENŢIMEA ŞI MUNCITORIMEA LEGIONARA

Către seară, lucrările de săpătură au fost continuate de numeroase echipe de studenţi şi muncitori legionari, cari în fiecare lovitură de târnăcop şi de casma, pun sentimentul unei rugăciuni şi al unei închinări.

La ora 12 noaptea, lucrarea de sapă a fost terminată. Groapa are o adâncime de 2.30 m.

Azi se vor instala în groapă câteva sobe de metal şi se va începe turnatul cimentului.

Poliţia italiană a arestat 23 membri din secta religioasă a „tremurători:or“

Roma, 2 (Rador). — *Ziarele relatează cu amănunte arestarea a 23 membri din secta religioasă cunoscută subt numele de a „tremurătorilor“.*

Un grup de carabinieri a reuşit să se apropie pe nesimţite de o caricră de piatră părăsită, din apropiere de oraşelul Settecamini, unde auzise că se adună membrii acestei secte, şi a arestat prin surprindere pe toţi cei aflaţi înlăuntru.

Poliţia mai intervenise şi înainte în câteva rânduri împotriva sectei „tremurătorilor“, acuzată de practici contrarii moralităţii publice. Membrii acestei bizare secte şi-au luat numele de „tremurători“, din cauza agitaţiei frenetice de care sunt cuprinşi în timpul adunărilor lor.

Senatul Statelor-Unite

va discuta o nouă rezoluţie privitoare la neutralitate

New York, 2 (Rador). — *Senatorii Nye, Clark, Bone şi Vanderberg au prezentat Senatului o rezoluţie privitoare la neutralitate.*

Rezoluţia propusă de cei patru senatori modifică prevederile legii actualmente în vigoare. Astfel face obligatorie interzicerea comerţului de arme şi muniţiuni destinate beligeranţilor sau taberelor politice aflate în război civil. Ea retrage dreptul de recurs în faţa justiţiei americane, pentru societăţile sau cetăţenii americani, angajaţi în vreun comerţ cu beligeranţii şi al căror comerţ ar tranzita prin zona de operaţii definită de preşedintele statului. Această clauză se extinde şi asupra vaselor americane care ar transporta material destinat beligeranţilor, sau care ar străbate zona indicată.

Pe de altă parte, proectul celor patru senatori interzice vaselor de războiu sau înarmate, aparţinând beligeranţilor, de a intra în apele teritoriale ale Statelor Unite.

Senatorul Lewis a prezentat şi el o rezoluţie de neutralitate foarte generală, ceränd să se acorde preşedintelui puterea de a determina interdicţiile pe care le va socoti necesare, sau orice altă măsură care ar putea să se aplice cetăţenilor americani, cu condiţia ca Congresul să se poată pronunţa asupra acestor măsuri.

In Anglia

lipsa de ofiţeri de marină e tot mai simţită

Londra, 2 (Rador). — **Din cauza sporirii personalului din marina de război şi din forţele aeriene, lipsa de ofiţeri se face tot mai simţită.**

Amiralitatea şi comandamentul flotei au publicat câte un apel, oferind foştilor ofiţeri din marina comercială engleză, locuri în cadrele armatei, cu gradul de locotenenţi şi sublocotenenţi.

ŞTIRI ŞI POLEMICI

Mareşalatul Curţii Regale comunică următoarele:

1 Februarie 1937, ora 19-

Dispariţiunea progresivă a fenomenelor morbide permite astăzi de a considera pe MĂRIA SA MARELE VOEVOD MIHAI DE ALBA IULIA intrat în convalescenţă.

De astă seară se suspendă publicarea Buletinelor Medicale.

*

O comisie formată din P. C. pr. P. Partenie, secretarul general al ministerului cultelor şi artelor, I.I. P.P. S.S. L.L. Nicolae al Clujului şi Ghenadie al Buzăului, şi pr. Al. Nicoreanu din partea Asoc. generale a clerului ortodox român, a terminat proectul de regulament, care stabileşte raporturi definitive între tinerii preoţi titulari şi preoţii pensionaţi din cauza limitei de vârstă.

*

Măria Sa. Mihai, Mare Voevod de Alba Iulia, a binevoit să răspundă următoarele, la telegrama adresată de către d. Decan al Baroului de Ilfov:

„Cele mai vii mulţumiri pentru bunele sentimente şi urări ale Baroului de Ilfov“.

MIHAI

*

Mareşalatul Curţii Regale face cunoscut următoarele:

In ziua de 1 Februarie 1937 Majestatea Sa Regele a primit în audienţă de lucru pe:

D. General de Corp de Armată Adj. Paul Angelescu, ministrul Apărării Naţionale.

D. Victor Antonescu, ministrul Afacerilor Străine, care a fost reţinut la dejun.

După amiază M. S. Regele a primit în audienţă pe d-nii: V. Vâlcovici, fost ministru, Adrian Maniu şi Costin Petrescu.

IERI s'a făcut în toate localurile ministerelor, desinfecţie contra epidemiei de gripă care bântue de câtva timp în Capitală.

Este vorba ca pe viitor ministerul sănătăţii să înfiinţeze pe lângă celelalte ministere posturi fixe de supraveghere sanitară.

*

D. prof. A. C. Cuza preşedintele suprem al partidului naţional-creştin, care se află la Iaşi, va sosi mâine seară în Capitală.

D-sa va avea un lung schimb de vederi cu d. Octavian Goga, împreună cu care va stabili între altele şi modul de participare a partidului la alegerile judeţene şi comunale, care vor avea loc în curând.

*

D. prof. OCTAVIAN GOGA a sosit azi dim. la orele 8 în Capitală venind dela Cluj.

*

D. G. Vasiliu, ministrul României pe lângă Vatican, a sosit în Capitală venind dela Roma. D-sa a lucrat la ministerul de externe cu d. Victor Bădulescu, subsecretar de stat.

*

INTERIMATUL d-lui G. TATARASCU, preşedintele consiliului, la ministerul de externe a încetat pe data de 30 Ianuarie, dată la care titularul acestui departament, d. Victor Antonescu, şi-a reluat atribuţiile la Palatul Sturza.

*

Este vorba ca zilele acestea să se ţină un consiliu de miniştri în care d. Victor Antonescu, ministrul afacerilor străine, va face un expozeu asupra discuţiunilor pe care le-a avut la Geneva.

Tot în acest consiliu se va lua în discuţie şi programul de investiţiuni pentru calea ferată.

*

IN CONFERINŢA ţinută eri la ministerul de industrie, pentru găsirea unei formule de interpretare a art. 262 din legea minelor — cu privire la valorificarea drepturilor câştigate de concesionarii terenurilor de petrol fără acte cu dată certă, s'a admis următorul text:

„NU CONSTITUESC DREPTURI CAŞTIGATE DECAT ACELE TERENURI CONCESIONABILE, ASUPRA CARORA EXISTAU ACTE JURIDICE DE CONCESIUNE CU DATA CERTA LA 4 IUNIE 1924“.

In consecinţă, nu vor fi luate în consideraţie decât actele cu caracter juridic.

Acest text interpretativ va fi anexat art. 262, care în noua lege devine 284.

*

MEMBRII grupului H, sunt convocaţi în şedinţă plenară Miercuri 3 Februarie, orele 9 seara, la sediul din str. Roma 5.

*

AU FOST NUMIŢI pe ziua de 1 Februarie 1937, în Consiliul consultativ diplomatic de pe lângă ministerul afacerilor străine: d. Dimitrie I. Ghika, ministru plenipotenţiar cl. I, preşedinte, şi d-nii miniştri plenipotenţiari cl. I: Grigore Bilciurescu, Ion P. Carp, Dimitrie C. Pennescu, Alexandru N. Iacovaky şi Mihail Boerescu, membri.

*

DIN CAUZA unui defect tehnic al rotativei care tipăreşte ziarul nostru, „Porunca Vremii“ **va apare câteva zile fără culoare.**

*

CAMERA ŞI SENATUL îşi reiau activitatea mâine Miercuri după amiază.

*

SFATUL PARLAMENTAR al partidului naţional-ţărănist se va întruni mâine, la ora 11 dimineaţa.

*

D. MAREŞAL AVERESCU, preşedintele partidului poporului se va înapoia în Capitală săptămâna viitoare când va avea câteva întrevederi cu fruntaşii partidului.

*

IN NOUL PALAT al facultăţii de drept funcţionează începând de eri, un dispensar medical, pentru asigurarea asistenţei medicale a studenţilor.

*

Următorii coloneli combatanţi, au fost înaintaţi la gradul de general de brigadă pe data de 1 Februarie 1937.

Mitrea Gh. Vasile, Teodorescu Poul, Coatu T. Gheorghe, Vrăjitoru Dumitru.

Externe

Londra, 2 (Rador). — *Corespondentul din Moscova al ziarului „Daily Telegraph“ afirmă că Radek şi Sokolnikov, al căror proces s'a terminat Duminică, prin condamnarea lor la câte 10 ani închisoare, vor fi probabil judecaţi din nou, sub acuzaţia că au „făcut mărturisiri incomplete“.*

*

Zuerich, (Rador). — Un automobil s'a ciocnit cu un tramway.

Un copil de şapte ani a fost omorît. Alte patru persoane, în stare gravă, sunt pe moarte la spital.

Spania sub secerea comunistă

— Ororile roşiilor —

Când în viitor se va scrie istoria acestei tragice odiseie spaniole în care cele mai frumoase energii ale Spaniei s'au ridicat împotriva ameninţării bolşevice aservită Moscovei, agonia Frontului popular va apare pe un fond sângeros şi macabru.

Citind dările de seamă ale martorilor şi corespondenţilor străini, te simţi cuprins de oroare şi de ruşine faţă de fiinţa omenească. Cum e cu putinţă atâta atrocitate? Şi totuşi, toate sunt adevărate.

Iată, de pildă, un corespondent francez cunoscut în Europa: Emil Coudroyer. Nu-i un om de dreapta, ci de stânga. Nu-i fascist; tendinţa lui e mai mult antifascistă; dar e un om conştiincios.

„Nu citez — a declarat la început — decât cazurile cele mai oribile confirmate de martori oculari care pot fi interogaţi oricând, de oricine îi întâlneşte“.

Coudroyer a trimes la „Le Journal“ corespondenţe pe care sentimentul nostru omenesc ar dori să le considere greşite; din nefericire sunt denunţuri amănunţite din care se desprinde un adevăr groaznic.

„La Atzera, la Sud de Sevila, a fost legat de un scaun un om, un tată, şi i s'au ars copiii pe genunchii lui.

Tot astfel, e adevărat că un mototol de vată îmbibată de benzină a fost vârît în gura unei femei şi i s'a dat apoi foc.

Şi mai departe: **„Preotului din Puente Gentil i s'au tăiat picioarele cu securea. Unui preot din San Girolama i s'a strivit craniul pe când agoniza, lovit de gloanţe de revolver, în braţele mamei lui. Deasemenea, a fost ars de viu preotul din Barna“.**

Alt caz: „Am văzut la Harahal o închisoare desgustătoare cu un grilaj de fier. Pe ziduri, urme afumate de benzină. In acest loc de tortură, — lung de şase metri şi larg de trei, „roşii“ îngrămădiseră 23 de persoane, oameni, femei şi copii. Indată

Generalul KLEBER

comandantul brigăzii roşii din faţa Madridului

ce au fost semnalate trupele naţionaliste, s'au vărsat prin grilajul de fier bidoane de benzină. Apoi s'a pus focul“.

Acestea au fost confirmate de corespondentul lui „Echo“ care a dat numele torturaţilor şi specificat că unii dintre ei fuseseră crucificaţi; totodată, a publicat o fotografie a zidului pe care se vedeau urmele flăcărilor indicând forma unei cruci.

Contrast macabru: manifestările de lux şi de mondenitate ale şefilor Frontului popular şi ale familiilor lor batjocoresc în chip sadic tragediile de mai sus.

Astfel, se plimbă mereu, făcând naveta într'un luxos automobil, între Paris şi Biarritz, soţia unui deputat comunist din cei mai cruzi, în lupta pe care bolşevismul o duce pe pământ spaniol.

Acum câtva timp, doamna aceasta, vorbind la Paris cu un prieten al soţului ei, se plângea de piraţiile la care era supusă; ceiace n'o împiedica însă să-şi cumpere modele de rochii într'o casă mare.

In 1936, la spitalul din Bayonne, un miliţian roşu încearcă să omoare pe o călugăriţă care îl îngrijise.

După Marcel Chaminade, numărul victimelor nevinovate (şi aceasta numai până în Septembrie trecut) era de 25.000, (Estramadura, Asturii, Andalu).

Azi, numărul victimelor trebue să fie, firesţe, covârşitor de mare.

Tot după Chaminade, aflăm de cazuri de tortură care au reînviat şi depăşit torturile Inchiziţiei.

Femeile, după ce erau violate de miliţienii roşii, erau omorîte cu securea. Deasemenea şi copiii.

Şi cazurile asemănătoare se înmulţesc pe zi ce trece.

Toate acestea alcătuesc un avertisment.

Lumea poate să vadă care e adevărata Evanghelie proletară a Moscovei şi pe care Kominternul încearcă s'o impună Europei.

C. Densuşianu fiul

Tipografia ziarului „Un iversul“ str. Brezoianu 23-25 Bucureşti

Redactor responsabil Gh. Dumitrache

C. S. 6 pagini 3 lei ANUL VI, No. 646 Joi 4 Februarie 1937

Taxa poştală plătită în numerar conform aprobării Dir. Gen. P.T.T. No. 118.370/1934

BIBLIOTECA CENTRALĂ „ASOCIAȚIUNII" SIBIIU

Porunca Vremii

TRIBUNĂ ZILNICĂ DE LUPTĂ NAȚIONALĂ ȘI CREȘTINĂ

Abonamente anuale: Lei 1000 pentru instituții și sprijinitori; Lei 800 pentru orașe; Lei 600 pentru sate. Se primesc și abonamente pe 6 și 3 luni.

Ori ce sumă se poate trimite prin Casa de economii și Cecuri poștale (CEC) astfel: ABONAȚII PENTRU CONTUL 1224 DEPOZITARII „ „ 10405

Director: Dr. ILIE RĂDULESCU

Redacția și Administrația: BUCUREȘTI I, Str. Sărindar 18

TELEFON: Direcție, redacție 4.1853 Ad-ție, publicitate 4.1852

„La riscul nostru, la jertfa noastră din dragostea pentru Cristos, vom fi fericiți a afla că și ai noștri iau parte prin bărbăția de a trece prin câteva zile grele, și a nu ne lăsa copleșiți căci ar părea că ne-au făcut să uităm dorința noastră către Dumnezeu, în al cărui obraz se trage azi cu mitraliera, și datorința față de Neamul nostru a cărui soartă atârnă și ea de mult, de lupta hotărîtoare ce se desfășoară azi în Spania".

ION I. MOȚA
(în ultima scrisoare către Părinți)

Români și Romance, luptați împotriva iudeo-comunismului!

Criza agricolă

de N. CREVEDIA

Să desvoltăm astăzi considerațiunile noastre asupra tragediei agriculturii românești, considerațiuni începute în articolul de ieri.

Arătam că, deși țara „eminamente agricolă", în care 82 la sută dintre locuitorii țării trăiesc din plug, politica noastră de stat abia în ceasul al 11 intervine să salveze agricultura.

Dacă împroprietărirea nu a fost decât o soluție temporară pentru rezolvarea unei grave inichități sociale, și legea conversiunii a avut același caracter: a scos agricultorilor cuțitul dela os. Rana, însă, rana cea mare a agriculturii a rămas tot deschisă. Dovadă că după doi ani, criza agricolă cere alte soluții; după alți câțiva ani, ne vom găsi iarăși cu mâinile în sân, amețiți în același cerc vițios despre care vorbiam.

Fără îndoială, că una dintre cauzele suferinței noastre agrare e conjunctura internațională agricolă. Pe piața internațională a fost la un moment dat și este încă, o mare concurență. La bursa aceasta, noi țară „eminamente agricolă" ne-am prezintat slab din punct de vedere al cantității și mai ales al calității. Au fost ani nefericiți când producția noastră agricolă abia a putut satisface consumul intern...

De ce nu mai producem atâtea cereale ca înnainte? Din mai multe cauze:

1) Proprietatea s'a fărâmițat. E știut că semănăturile pe terenuri vaste produc mai mult decât pe fâșii mici, fâșii devastate de răzoare și șanțuri largi de câte un metru;

2) Munca pe terenurile mari ale proprietarilor se făcea cu mașini agricole, cu 4 și cu 6 boi, se făcea sub supravegherea stăpânului, a agronomului, a logofătului.

3) Proprietarul de dinnainte de războiu și arendașul erau niște oameni conștienți de valoarea pământului și ei erau, în felul lor, niște oameni de afaceri. Ei erau cei dintâi interesați ca producția să fie cât mai mare și de cât mai bună calitate. Ei aveau și capitalul de investiție, inventarul agricol, toate mijloacele necesare unei agriculturi normale — și aveau și știința muncii pământului.

4) Țăranul nostru, orice-ar spune unii poeți, nu știe să muncească câmpul. A ara cu două boale de cai, adică a sgâria pământul, și a grăpa cu un mărăcine, asta nu înseamnă agricultură. Agricultură înseamnă să ari cu tractorul, să ari cu patru și cu șase boi, să scoți iera pământului. Agricultura înseamnă să ai grapă de fier și grapă de lemn, să ai tăvălug; să ai semănătoare, prășitoare, trior, machină, să faci ogoare vara „între Sânta-Mării" și zăpada să apuce toate miriștele întoarse. Agricultură înseamnă să cari băligar în țarină — plugarii noștri îi dau foc în curte sau îl cară la capul locului și, deasemenea, îi dau foc! — înseamnă să cureți câmpul de buruieni; să asanezi lacurile și terenurile inundabile ori smârcoase. Nu mai vorbim de ingrășăminte chimice, etc., etc.

Țăranii noștri nu știu să facă agricultură, fiindcă nu avem o tradiție agricolă — și n'a avut cine să-i învețe. Noi, țară eminamente agricolă, am fost și suntem încă în situațiunea că nu știm să cultivăm zarzavaturile, capitol alimentar de strictă necesitate în gospodăria țărănească. Zeci de mii de bulgari înnainte de războiu și acum încă, vin și cultivă zarzavatul — cultura zarzavatului e o artă nu numai foarte ușoară, dar și extrem de plăcută — și, toamna, duc cu ei în patrie câte-o baniță de aur...

5) Altă cauză a crizei agricole — deși aceasta pare paradoxal pentru unii economiști — e aceea că... și țăranul a început să consume pâine. Și dacă el a făcut atâta grâu — grâu amestecat cu secară, cu neghină și cu toate mălurile câmpului! — atât cât îi trebuie pentru el și pentru sufletul morților, la zile mari — puțin îi pasă lui de balanța exportului, de toate frământările întocmirii bugetului și de celelalte.

Fără îndoială, faptul că plugarul consumă pâine e deja un mare câștig pentru civilizația și pentru sănătatea satelor noastre. Noi menționăm aceasta, fiindcă a venit vorba de cauzele crizei.

6) In ultimii ani, s'a schimbat mult și clima țării. Ierni geroase afară din cale, în care semănăturile de toamnă suferă; ori cât am citi în ziare care sunt predispuse oricând să exagereze, nu avem ierni grele ca altădată. O iarnă grea, cu zăpadă înnaltă pe câmp care ține de cald semănăturilor și care infiltrează adânc apa și mustește, e o adevărată binefacere pentru agricultori. Avem primăveri secetoase în epoca arăturii și însămânțărilor, ploioase în Maiu și Iunie, apoi Iulie și August — canicule insuportabile care usucă tot. Toamnele sunt lungi, secetoase și însămânțările suferă din această cauză. Defrisarea tot mai nemiloasă a pădurilor și, desigur, alte cauze de ordin continental au contribuit la înmenirea climei.

7) Despre decăderea vitelor românești am vorbit. Boii dispar încetul cu încetul, iar caii cu cari sunt înlocuiți sunt o rasă inferioară, cu care nu vom putea niciodată redresa agricultura.

Sunt unele părți unde oamenii ară cu vacile. In Gorjul d-lui Tătărăscu și în unele părți din Ardeal, am văzut eu cu ochii mei asta. E îngrozitor!

(Urmare în pag. III-a)

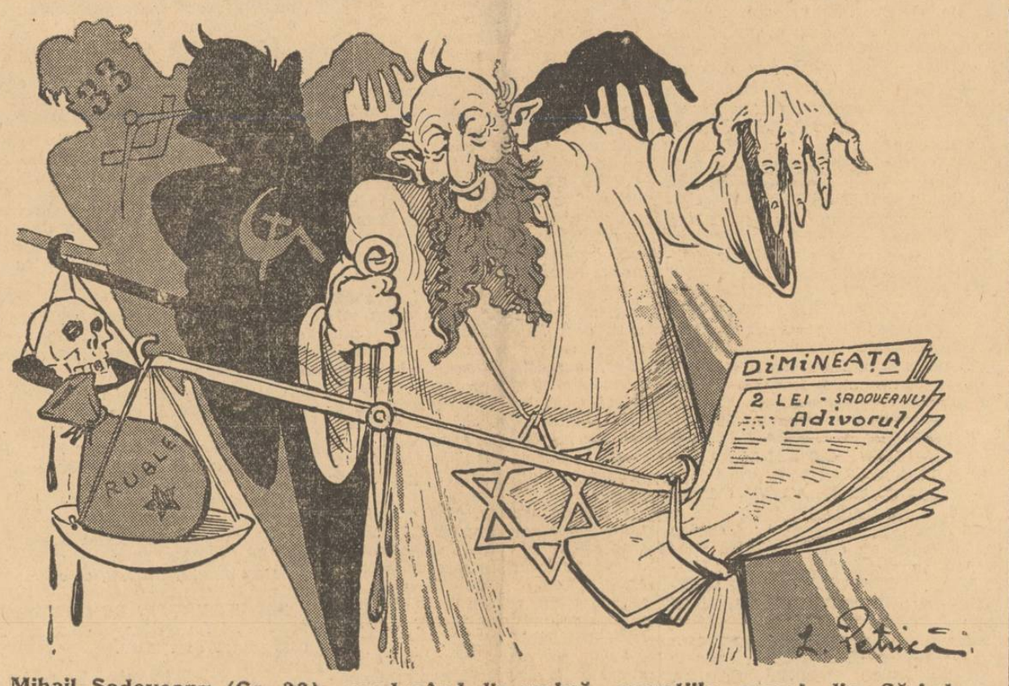

Mihail Sadoveanu (Gr. 33), conducând din umbră, operațiile presei din Sărindar

SIBIIUL

Chemat de tânăra și entuziasta grupare a „Acțiunei Românești" să conferențiez la Sibiu, am vorbit Duminică, în cetatea nemuritorului Andrei Șaguna, despre: „Tragedia Românilor Intregite cutropită de jidani". Vreme de două ore, într'o atmosferă de delir românesc, în sala Teatrului Comunal și în fața unei asistențe vibrante, colorată cu tot ce are mai distins orașul dela poalele Carpaților și în deosebi în prezența caldă, aproape fanatică, a nobilei femei Romînce, am înfățișat sufletului românesc din Sibiu, zguduitoarea dramă pe care o trăește neamul nostru, la abia douăzeci de ani dela împlinirea actului istoric al Unirii tuturor Românilor.

Mă întorc dela Sibiu cu inima răscolită adânc de emoție; cu starea de suflet a luptătorului, transfigurat, fericit că vede, din ce în ce mai luminos, biruința credințelor sale. Mă veți întreba, poate: cum? Numai pentru calda mărturisire de simpatie, pe care mi-a făcut-o Sibiul românesc și creștin? Ori pentru larga, înțelegătoarea adeziune verbală, pe care Sibienii au dat-o frământării „Poruncii", sbuciumului ei de a solidariza Românismul în lupta lui de descătușare din noua robie a lui Izrael?

Nu. Impresiunile mele sufletești pornesc din realități cu mult mai covârșitoare. Izvorăsc nu atât din vorba — pe care am întâlnit-o convingătoare la Sibiu — cât mai ales din pildătoarea faptă românească a Sibienilor noștri. Dacă mi-ați da voie să fiu sincer, ar trebui să vă spun: după o singură zi trăită la Sibiu, mă simt aproape obligat să rectific tot pesimismul, toată îngrijorarea — generalizată — cu care m'am întors totdeauna, în trecut, din peregrinările mele în Ardeal.

Mi-am făcut din cea mai fragedă copilărie un fel de axă a viitoarei mele educații, din a cunoaște, în toate dureroasele ei vicisitudini, istoria neamului meu. Mai mult cu o pasiune de instinct, decât cu lumina judecății, sufletul meu a simțit nevoia să se formeze la izvorul dramaticei noastre istorii, vitregei noastre existențe la aceste porți ale orientului Europei. Cum ne vorbește această istorie despre frământările păstorilor Români de a'și cuceri un centru orășenesc de cultură la poalele de dincolo ale Carpaților, la Sibiu? Foarte sumbru, peste măsură de dureros. Toate sforțările Românilor, de a pătrunde în interlerantul oraș săsesc, dușman al românismului, în Sibiu, au rămas fără rezultat, vreme de secole. Abia în veacul al XVIII-lea, Românii isbutesc să răzbată în Sibiu, reușind să facă la 1751 o biserică în partea de sud a orașului și la 1791 o alta în strada Lungă; pentruca în fine la 1802 negustorul Hagi Const. Pop să ridice lui Dumnezeu un al treilea locaș în suburbia Groapa. De viață economică românească în Sibiu însă nici vorbă, deși dela 1846 până la 1873, Românii se împărtășesc din splendoarea celei mai covârșitoare figuri naționale: Mitropolitul Andrei Șaguna. Și cu toate că Sibiul începe să devină un centru de dinamică spirituală pentru Români, totuși abia în 1905, sub păstoria lui Ioan Mețianu, Românii izbutesc să zidească în Sibiu o impunătoare Catedrală. Un progres, da, în ordinea sufletească. Atât numai. Fiindcă din punct de vedere economic și etnic, Sibiul continuă să trăiască o viață închisă de centru intolerant săsesc.

Vă puteți închipui, în aceste condiții de ordin istoric, ce bucurie îi este dată sufletului românesc, să trăiască, azi, după 17 ani de stăpânire românească, în Sibiu? Ce întâlnești tu, Român, cu sufletul plin de accente de adevărată sărbătoare, la fiecare pas pe străzile străvechei cetăți săsești? Iată, să vă spun eu: ofensiva românească, dornică să-și recucerească pozițiile, la care are dreptul în viața economică și spirituală a acestei țări. Românismul este în plină și fervență acțiune națională la Sibiu. Dela periferii, unde el era ținut imobilizat într'o vreme, debordează azi masiv spre centru. In fiecare zi răsare câte o nouă firmă românească pe străzile centrale ale Sibiului, an de an numeroase proprietăți imobiliare trec în mâna Românilor, ori noui și admirabile clădiri se ridică sub impulsurile inițiativei românești. Sibiul începe să devină centrul de viață și de activitate națională la care are dreptul unanimitatea de sânge românesc din jurul orașului. Și transformarea aceasta, să nu vă închipuiți că se operează cu concursul autorităților. Regmanul Sibiului de azi, este același Regman renegat al Sibiului de ieri. Este exclusiv Românismul care pulsează, gâlgâie de viață. Și mai mult decât conștiința autorităților de stat Român, eu trebuie să subliniez aci o modificare de mentalitate a Sașilor, cari încep să priceapă că pașnica lor existență în viitor nu se poate concepe decât cu o frățească conviețuire și colaborare cu Românii. Mai ales că și unii și alții au de dus o luptă comună împotriva ace'uiaș dușman al țării și al tuturor: JIDANUL. Singurul care amenință existența tuturor popoarelor creștine din acest stat, clădit pe jertfă de sânge românesc.

Iată de ce inima mea palpită de emoție în fața realităților românești pe care le-am întâlnit la Sibiu. Intransigența românească din cetatea lui Șaguna nu ne dă numai reconfortanta și reala imaginâ a dârzeniei noastre naționale, dar este de natură să șteargă penibila, condamnabila indiferență românească din alte centre mari ardelene, în fața obrăzniciei impilatorilor de ieri ai neamului nostru.

Eu închin de aci omagiul unei țări întregi, sufletului românesc din Sibiu, care și azi, ca în trecut, este promotor de conștiință viguroasă națională.

Dr. ILIE RADULESCU

Sus Crucea!

Români, — JIDANII dau asalt:
Să stea mereu pe cât mai nalt,
Iar noi Românii, — zișii „goi", —
La JIDOVI să le fim SLUGOI!

Sus inima, Români și frați!
Lui IUDA nu vă mai plecați!
Noi suntem Țara lui Christos:
Sus Crucea; deci, — JIDANII jos!...

Radu Bardă

Necesitatea unei mistici

De câteva zile presa internațională este preocupată de tălmăcirea discursului pe care d. Hitler l-a ținut în Reichstag cu ocazia aniversării celor patru ani de regim național socialist. Nu vrem să măsurăm acum nici intensitatea unor critici mai mult sau mai puțin justificate și nici să cântărim prețiozitatea judecății pe care o face presa noastră de stânga. Noi vrem să adâncim câteva fraze cari se pare că au trecut nerelevate îndestul și care caracterizează personalitatea cancelarului Hitler.

Este vorba de stabilitatea regimurilor de autoritate în contrast cu instabilitatea isterică în opera de guvernământ a statelor democratice. „Rezultatul acesta — spune d. Hitler — îl datorăm în primul rând unei stabile opere de guvernământ interne, care își învederează aceleași roade, în toate statele cu un regim de autoritate".

D. Hitler n'a fost crezut multă vreme, fiindcă atât d-sa cât și d. Mussolini s'au îndepărtat dela vechea practică a diplomației, care impunea, în primul rând prudență și în al doilea rând ipocrizie. Toate declarațiile sale, la început au fost socotite numai un nou instrument de intimidare pentru a reuși să câștige timp. Iar savanții genevezi nu se sfiau să spună, că așteaptă să treacă și această experiență național-socialistă, care nu poate dura mai mult de maximum un an de zile. Au trecut de atunci patru ani și cu toate declarațiile pe care adversarii regimului le făceau la orice deschidere de expoziții canine, sau târguri de plante furajere, regimul național-socialist s'a dovedit integrabil națiunii germane, iar Hitler promotorul său devine exponentul ideii naționale.

Măsurat în cifre rezultatul unei guvernări de patru ani este formidabil și în acelaș timp oprește la limita bunului simț, orice critică a programului politicii interne a partidului național-socialist.

Regimurile democratice din Europa, rămase în mirajul ideilor sădite de revoluția franceză, se plimbă pe lacul unor aiureli, fără să îndrăsnească a-și prinde barca la un mal. Incertitudine, isterizarea indivizilor și haos: aceasta este rezultatul regimului de instabilitate democratică. Sau cum spunea într'un discurs d. Mussolini *„sunt unii oameni cari se încăpățânează să privească spre trecut, când datoria le-ar impune să scruteze zările viitorului".*

Trecutul este uneori reconfortant și plin de învățăminte dar niciodată îndreptar pentru prezent, după cum clepsa, aleargă după clipă, dar nu se pot ajunge între ele niciodată.

Iată dar sensul declarațiilor pe care cancelarul Reichului le-a făcut privind regimurile democratice ale bătrâne. Europe. Brutal într'adevăr, sdruncinând romantismul unora, dar sincer și sguduitor pentru cei cari au putut să-l înțeleagă.

Alăturând bilanțul politicii interne a statelor cu regim de autoritate, lângă bilanțul democrației integrale se poate desprinde dintr'odată deoparte, realizarea integrală a unui program pe care națiunile și l-au însușit, iar pe de altă parte o continuă frământare ce nu rezolvă nimic.

De ce? Fiindcă lipsește un stindard de luptă, credința într'o ideie isbăvitoare, care să fie în acelaș timp în intuiția poporului. Atunci se naște mistica mișcării și nimeni n'o mai poate stăvili.

Regimurile democratice, — așa cum le-a caracterizat d. Hitler — rămân în instabilitatea lor lăuntrică, tocmai din lipsa unei axe pe care să evolueze, un câmp primejdios în care poate prinde comunismul. Fiindcă trebue să recunoaștem că și el are o mistică a sa, dar spre deosebire de mistica naționalistă ea s'a creiat convențional pentru netezirea unor asperități sociale, dar fără a încerca o racordare cu sufletul uman. Deaceea mistica aceasta este abstractă, deci necuprinzătoare de suflet. Ea mecanizează, făcând din oameni milioane de roboți. E fără suflet, fără Dumnezeu. Iată de ce de douăzeci de ani, ea n'a putut să-și treacă paharul dela conducător la masse și n'a putut pătrunde în suflet.

Comunismul este astăzi sintetizat de un singur om temut de alții și va muri cu el.

Și în sfârșit este firesc la urmă să te întrebi: dar noi când ne vom hotări să devenim mai serioși?

Rădem ca proștii, facem pe deșteptii și nu vedem nimic.

Suntem și noi în barca aiurelii.

I. Stoenescu

Înflorește cetatea Vălenii de Munte

Aflăm din „Neamul Românesc", dintr'un articol al d-lui Ilarion Ifrim, că se mărește ctitoria dela Vălenii de Munte.

Cine a urmărit cursurile de vară ale universității populare „N. Iorga", folosind o lună de concediu pentru ozonificarea spiritului, în acest colț de țară, unde minunile naturii s'au înmănunchiat cu vorba înțeleaptă și hărnicia faptelor, își reamintește cu recunoștință pentru marii inițiatori, de frăția spirituală dintre tineri și bătrâni. Am văzut acolo, cum se strângeau în jurul mesei la cantină, după terminarea cursurilor, studenții cu profesorii lor pentru a discuta departe de catedra universitară problemele naționale și culturale, ce animă tineretul. De aci, de pe valea Teleajenului, au pornit ani dearândul ca niște izvoare luminoase forțe noui pentru marele vârtej al românismului de astăzi.

Pentru aceste sfinte înfăptuiri au luptat sub conducerea spirituală a d-lui prof. N. Iorga, tineri și bătrâni, distinse doamne și ucenici ai marelui cărturar, cu toată dragostea lor și cu multă modestie. Este adevărat, că printre aceștia au mai fost unii, cari au făcut o frumoasă carieră politică mai ieri și cari astăzi și-au îngropat entusiasmul de odinioară la temelia nu știu cărui club politic. Vremea însă leagă și desleagă în trecerea ei și adună în jurul altarului dela Văleni numai sufletele născute pentru muncă. Astfel s'au putut lega de tipografia, de biblioteca de acolo și de tot ce găsesc în orășelul acela liniștit căutătorii de lumină, câteva nume alese și pomenite din când în când numai de legendele locului, povestindu-se de ei ca de meșterul Manole.

Primăvara ce vine va fi din nou înfloritoare pentru Vălenii de Munte; va înflori în grădina orașului din pământul bătătorit de neobositii crainici ai adevărului și frumosului, o nouă operă de artă. Desi asociația ascultătorilor universității populare „N. Iorga" nu are venituri, cu strădania și iscusința d-lui prof. I. Evian, se va ridica un măreț cămin pentru studente.

Așa dar, dacă la București nu s'a putut înfăptui o cetate universitară, așa cum au întrevăzut-o visătorii, la Vălenii de Munte din inițiativă particulară cu fiecare an mai mult, studenții și studentele vor putea găsi, pe lângă hrana spirituală ce le trebuie, un loc minunat pentru vavanțele lor de cărturari neobosiți.

P. Tipărescu

Cămașa de forță

Sport și cultură

Vorbind despre „Sport și cultură", d-na Lucreția Karr, scrie în ziarul „GAZETA":

„Sportul crează splendide animale umane. Cât despre suflet.... dar să vedem întrucât va mai fi nevoie într'un viitor nu prea depărtat de acest bagaj otios și greu de suportat. Suflet? Pourquoi faire?"

D-na Lucreția Karr are dreptate: Judecând după înfățișarea unor scriitoare, sportul crează splendide specii de urși umani, pantere și chiar girafe!

A demisionat!

Citim în „GAZETA" de seară:

„D. M. ROȘU *(Mehală Goldenberg N. A.)* a demisionat din consiliul de administrație al societății „EDITURA ROMANEASCA".

Totodată, d-sa s'a retras din redacția și administrația ziarului „GAZETA".

... Că d. Mehală Goldenberg se afla în redacția și administrația ziarului jidovesc „GAZETA" — nu e de mirare.

Dar ce căuta el și în consiliul de administrație al societății „Editura ROMANEASCA"

Păi dar! (Par'că „Editura Românească" *e românească!)*

Istoria se repetă

Ziarele spun că văduva lui Lenin a fost arestată. Altele desmint știrea.

După cele ce se petrec în ultimul timp la Moscova, să nu vă mire dacă și răposatul Lenin nu va fi scos într'o bună zi din sticlă, judecat în regulă și... pus la zid!

Lenin a fost și el niței revoluționar și conspirativ...

Către scriitori

O gazetă de apărare românească nu se poate mărgini la o simplă ofensivă politică împotriva degenerării unei politici. Ca orice organ de respirație românească ea trebue să se aplece asupra tuturor manifestărilor care alcătuesc, închegate, acel lucru atât de înalt și atât de vast ce se numește: sufletul unui neam.

A face naționalism înseamnă, da, a apăra drepturi și valori naționale dar acestea nu implică oare, în primul rând, drepturi și valori spirituale isvorâte din experiența și existența țării pe care naționalismul e menit să le valorifice?

Iată dece, lăsând atitudinea noastră antisemită de polemică, ne îndreptăm azi către o categorie de români, Către scriitorii români.

Incontestabil, situația scriitorului nostru nu e deloc invidiabilă. In afară de câteva cazuri izolate și dureros de rare, scriitorul român e un proletar aplecat de sărăcie, și împins de această sărăcie spre o speculare cât mai sigură și mai rapidă a unui talent pe care nu știe cum să-l privească: ca un privilegiu sau ca un blestem.

Exemplele nu lipsesc. Literatura noastră din ultimii ani se resimte de această situație. Pentru a câștiga un ban, pentru a putea fi edital întâi de toate, scriitorul trebue să se oprească la tot ce poate da un colorit senzațional, lucrării sale. Cu trepidații de sensualitate întreținută continuu, exasperată neîncetat în jurul unor scene ce oscilează, de obicei, între adulterul vulgar și promiscuitatea prostituției. Pentruce? Fiindcă așa — pare-se — vrea publicul. Fiindcă așa o cere — se spune — gustul public. Fiindcă în definitiv publicul cel mare mărginit, cere să fie desfătat. Fiindcă, neputincios să atingă înălțimi de cugetare, cere zugrăviri tot mai variate ale unei realități în care trăește dar din care nu poate să se bucure oricând ar vrea. Astfel, a prosperat și prosperează mai departe o literatură a barurilor, a viciului, a sexualității și a anormalului care degradează talente ce ar fi putut găsi valorificări mai sănătoase. Vina scriitorului? Vina publicului?

A publicului, în orice caz, nu. Publicul, a sosit vremea s'o spunem, e mai puțin mărginit de cum o cred editorii și scriitorii. Mai mult chiar; după o îndrăgostire de cărți ce nu spuneau nimic, ce nu aduceau nimic, ce se repetau neîncetat de-lungul acelorași vulgarități, e azi setos de cărți bune care să răscolească în el năzuințe mai trainice decât acelea ale unui chef și doruri mai curate decât acelea ce te împing spre o aventură cu o femee.

Publicul simte, tot mai mult, nevoia unei orientări, a unei luminări a conștiinței lui și a lumii în care trăește. Cere un avânt, o credință din partea scriitorului. Ori, e tocmai ceiace, scriitorul nostru s'a desobișnuit să-i dea. E ceiace editorul nostru, cu o singură excepție asupra căreia mă voi opri în curând s'a desobișnuit să-i ofere. Gravă greșeală. Gravă, fiindcă în perseverarea ei stă tocmai această nepăsare a publicului, această stare tot mai pronunțată de neîncredere a publicului nostru în fața cărții românești.

Și scriitorii, mai mult chiar decât editorii sunt cei dintâi care să sufere

Nu pot lungi aici un articol ce nu alcătuește decât o atragere de atenție. Dar ar fi bine ca scriitorii să facă ceiace au disprețuit să mai facă:

1) Să nu scrie decât atunci când au ceva de spus.

2) Să adâncească suflete fără să speculeze freneziile trupului.

3) Să se aplece asupra problemelor atât de adânci, atât de vaste pe care epoca noastră cere să le deslegăm.

4) Să lase încercările așa zise psihanalitice sau subtilizările sensoriale pentru a fi, pur și simplu, umani.

5) Să muncească un an acolo unde până acum nu se trudeau decât trei luni. Iar dacă au scris, în trei luni, un roman de 500 de pagini (cazurile nu sunt rare) să aibă pudoarea să n'o trădeze, între două date, la sfârșitul cărți.

A scrie repede, în literatură, nu e un merit. Este o glumă.

O. Densușianu-fiul

SPORT

România la campionatele mondiale de ping-pong...

Am arătat în aceste coloane cum se urmărește asiduu compromiterea noastră în fața străinătății și cum în culisele sportului românesc stau instalați comod străini și în special jidani cari trag cu îndemânare toate „sforile" și aranjează toate combinațiile.

Dar ce face „oficialitatea" noastră sportivă, veți zice: Ce să facă, ascultă și ea de ordinele pe care le primește, pentrucă d'aia e oficialitate...

Altfel cum v'ați fi putut închipui că această „oficialitate" care patronează la Federația de ping-pong, ar fi trimis la Baden, în numele României, o echipă compusă din 3 jidani și un ungur?

ERÖS, PANETH, ȘAPIRA și KREBS.

Iată într'adevăr patru nume care sună foarte românește...

Am protestat cu toată energia împotriva acestei noui tentative de a se arunca cu noroiu peste bruma de prestigiu sportiv pe care de bine de rău l-am câștigat în fața străinătății.

N'am fost însă ascultați.

Am mai arătat deasemenea că echipa aceasta, pe lângă conformația ei aproape exclusiv talmudică, NU PREZINTA NICI UN FEL DE VALOARE INDIVIDUALA SAU DE ANSAMBLU.

Cine însă să ne asculte?...

Ba s'au găsit încă alții cari au avut curajul să afirme că echipa aceasta e tot ce putem pune mai bun, actualmente, pe picioare, și că șansele „României" sunt, în astfel de condițiuni, deajuns de însemnate.

N'am protestat.

In definitiv și prostia are grade, iar afirmațiile acestea au confirmat odată în plus acest etern adevăr.

Dar să vedem ce-a făcut această expediție, fraudulos intitulată „echipa României".

A învins Lituania cu 5-3.

Din nefericire însă consângenii lui Șapira s'au trezit după masă sub un duș foarte răcoros pentru cele —17⁰ de eri:

Jugoslavia bătuse Dudeștii cu 5-3. Seara, o nouă înfrângere din partea polonilor (5-1).

Așa dar expediția peste hotare a jidănașilor îmbrăcați în tricolorul țării, s'a terminat lamentabil pentru noi, dar mai ales pentru ei și pentru protectorii lor...

Zic mai ales pentru ei și pentru protectorii lor, *pentrucă — veți conveni și dvs. — deacum înainte nu vor mai îndrăzni toți jidoviții și nepricepuții să se erijeze în conducători și să-și trimită protejații circumciși în numele României, în competițiile internaționale.*

Vă asigurăm că n'o s'o mai facă niciodată, acești domni — și n'o s'o mai facă, în primul rând pentrucă se tem, de pe acum de sancțiunile cari au să vină...

Și am mai spus că aceste rezultate ne dor pe noi mai puțin, pentrucă în nici un caz noi nu recunoaștem ca fiind „a României" banda aceea de jidani obraznici cari s'au dus la Baden cu banii Federației române.

Să exibeze sărmanele lor cunoștințe minore, într'un sport pe care încă nu-l cunosc de ajuns, deși il practică de dimineață până seara pe masa de ping-pong a comunității izraelite din Capitală...

Această echipă n'a fost a României — nu, noi contestăm hotăriti aceasta.

A fost, e drept, una din marile obrăznicii cu care ne-am obișnuit atât de mult în ultimul timp — dar noi o spunem aici pentru toți cei de bună credință, și o spunem și pentru întreaga străinătate sportivă CA ECHIPA CARE A JUCAT LA BADEN SUB CULORILE ROMANIEI, NU E ECHIPA ROMANIEI ci e reprezentativa cartierului Dudești (aceasta, simbolic, pentrucă jidanii nu-s toți din București).

Și o mai spunem încă odată, dar o spunem răspicat și pentru totdeauna că asemenea nerușinări NU SE VOR MAI PUNE LA CALE. ȘI MAI ALES, NU VOR REUȘI SA FIE TRADUSE IN FAPT, pentrucă NOI AM GASIT MIJLOACELE CA SA LE IMPIEDICAM.

Străinătății îi spunem: *echipa dela Baden nu e a României, pentrucă pe români îi cheamă: IONESCU, POPESCU sau MARINESCU* — și nici decum *ȘAPIRA, ERÖS* sau *KREBS.*

Iar cititorilor noștri le spunem atât: notați bine, cititori, numele acestea ERÖS, PANETH, ȘAPIRA și KREBS...

Ele înseamnă ultima disperată încercare de înstrăinare a sportului românesc — dar o încercare care a sfârșit dezastruos în propria ei neputință...

Anastase Iftimie

Din Străinătate

WALTER NEUSEL A INVINS PE JACK PETERSEN

Londra, 2 (Rador). — Aseară a avut loc aci un match internațional de box între Walter Neussel (Germania) și Jack Petersen (Anglia).

Boxeurul german a învins în repriza a 10-a prin abandon adversarul său.

HOCKEYIȘTII ENGLEZI, VICTORIOȘI LA BERLIN

Berlin, 2 (Rador). — In Palatul Sporturilor de aci a avut loc aseară un match internațional de hockey pe ghiață, la care echipa Brighton Tigers din Londra a învins echipa selecționată a orașului Berlin cu 5:1 (1:0, 2:1, 2:0).

STUDENȚII AUSTRIACI AU INVINS PE FRANCEZI LA HOCKEY

Viena, 2 (Rador). — In cadrul jocurilor universitare de iarnă, a început azi turneul de hockey pe ghiață.

Primul match s'a disputat între Franța și Austria. Echipa universitarilor din Austria a învins cu 4:0 (2:0, 1:0, 1:0).

FOOTBALLUL LA LONDRA

Londra, 2 (Rador). — In cadrul campionatului de foot-ball s'a disputat azi următorul match Divizia I:

Grimsby Town—Birmingham 1:1

Tot azi s'a jucat matchul Hibernian—Allon, care n'a fost decis la prima rundă a Cupei Scoției. Rezultatul acestui match este:

Hibernian—Allon 5:2.

O NOUA INFRANGERE A ROMANIEI LA PING-PONG

Viena, 2 (Rador). — In cadrul campionatelor mondiale de ping-pong s'au înregistrat azi următoarele rezultate:

Cupa Swaythling: Iugoslavia—Lituania 5:0, Egipt—Belgia 5:2, Ungaria—US. 5:4, Germania—Egipt 5:3, Polonia—Franța 5:2, Austria—Lituani 5:1, Ungaria—Polonia 5:3, Cehoslovacia—Iugoslavia 5:0, USA—Egipt 5:0, Anglia—Germania 5:0, Anglia—Belgia 5:1.

Cupa Corbillon: Anglia—Franța 3:1, Austria—Ungaria 3:0, USA—Anglia 3:1, USA—Ungaria 3:0, Austria—România 3:2, Franța—Belgia 3:0, Germania—Anglia 3:0.

Dela asociația dăunaților de război

In ziua de 31 Ianuarie cor., soc. dăunaților de război a ținut o mare întrunire.

Ședința se deschide la ora 9 jumătate dimineața sub președinția d-lui VASILE SECARA președintele Asociației.

D-sa expune greutatea cu care s'a putut obține tablourile cu recipisele de daune cu care s'a depus la Casa de Depuneri sume pe numele unor dăunați. Aduce la cunoștința dăunaților că aconturile ce s'au acordat din daunele ce au fiecare încep dela 1 leu (un leu), iar pentru încasarea acestor aconturi, pentru a putea fi încasate de dăunat necesitau timbre pentru o procură sau deplasarea dăunatului la București ca să-și încaseze infima sumă acordată.

Citește apoi cererea adresată Ministerului de Finanțe pentru scutirea de timbrele ce ar necesita facerea unei procuri precum și taxele de moștenire.

S'a citit apoi răspunsul Ministerului de Finanțe prin care se aprobă scutire de timbre de procuri și taxe de moșteniri, spunându-se dăunaților că: aconturile acordate li se vor trimite la domicilii prin delegați fără nici un fel de taxă.

D. Tocescu spune a se forma o delegație dintre dăunați cari să se prezinte d-lui ministru de Finanțe pentru a cere plata daunelor de războiu conform hotărîrilor ce au.

D. N. IANCOVACHE mulțumește d-lui președinte și întregului Comitet pentru munca ce o depun în revendicarea drepturilor la daune.

D. președinte citește apoi telegrama adresată Majestății Sale Regelui Carol II-lea prin care se cere sprijinul M. Sale pentru încasarea daunelor de războiu. Ședința se ridică la ora 11 dim.

Inzestrarea bibliotecilor școlare

Ministerul educației naționale a dat o dispoziție tuturor inspectoratelor și revizoratelor școlare din țară, punându-le în vedere să procedeze de urgență la înzestrarea bibliotecilor școlare (licee și școli primare).

Măsura prevede ca înzestrarea să se facă cu cărți și lucrări ale autorilor români, cărți în cuprinsul cărora să se vorbească de trecutul nostru istoric, cât și de sufernțele și victoriile neamului nostru.

Directorii școlilor vor îngriji ca sălile bibliotecilor să fie curate și bine încălzite, iar în zilele de sărbătoare să fie libere pentru elevi.

Spectacole

TEATRE

OPERA ROMANA: Faust.
TEATRUL NAȚIONAL: Un dușman al poporului.
TEATRUL REGINA MARIA: De ziua nevesti-mi.
TEATRUL COMEDIA: Relache.
TEATRUL MODERN: Afacerea Kubinski.
TEATRUL VESEL: Călugărul din vechiul schit.
TEATRUL LIGII CULTURALE: Cadavrul viu.
TEATRUL ALHAMBRA: Marea ducesă de Alhambra.
TEATRUL EFORIA VOX: Floarea din Hawai.

CINEMATOGRAFE CONDUSE DE CREȘTINI

CAPITOL: Regina Junglei cu Dorothy Lamour și Mala, jurnal Eclaire și completare.
ARO: Clasa 8-a și jurnal.
ROXY: Regina Junglei cu Dorothy Lamcur și Mala, jurnal eclaire și completare.
FEMINA: „Sissy" cu Grace Moore și complectare colorată.
A. R. P. A.: Patimi încătușate cu Harry Baur și trupa Bonzo
TRIANON: Tu ești norocul meu cu Benjamino Gidi.
FORUM: Stan și Bran gemeni și Moscova-Shanghay.
MANON: Omul cu două fețe și Dragoste în taxi.
OMNIA: Stan și Bran gemeni, Extravagantul Mr. Deeds și revistă.
FRANKLIN (Ateneul Român): Mizerabilii și Vlăduț stăpânul văzduhului.
CITY: Micul Lord și Calea laptelui.
DARLY. Diavolul alb și Studentul cerșetor.
MARCONI: Băetana, Contrabanda și revistă.
MODEL: Fantome de vânzare și Vagabondul misterios.
BARCELONA: Raza roșie și O crimă pe bord.
CENTRAL (calea 13 Septembrie): Trădare, Dinky și completare.
COTROCENI: Fericirea și Stan și Bran.
DIANA: Vu'turul roșu și Eskimo
DICHIU: Ingerul alb și Luna de miere.
MILANO: Maria Stuart și O căsnicie modernă.
ILEANA (avrig nr. I) Rose-Marie și Răzbunarea lui Tarzan.
ORFEU: Becky Sharp, Revolta de pe Bounthy și Mickey Mouse.
TRIUMF (Griviței 335): O aventură în Mexic, cu Barbara Stanwich și Insula groazei, cu Ștefi Duna.
PACHE: Grănicerii și Micul rebel.
VOLGA (La Roata lumii, Dorobanți): Taros Bulba și Controlorul.
DORY: Oci-Ciornia, Crinul din mocirlă și revistă.
LIZEANU: Biroul II de spionaj, Camaraderie și revistă.
UNIC: Bosambo și Lupii între
FLORIDA: (B-dul Ferdinand 118) Maguolia și Secretul condamnatului.
PAX: Hotel Savoy și Extraordinarul Joe.

Radio

MIERCURI, 3 FEBRUARIE 1937

15.00. Ultimele știri. Bursa cerealelor.
18.00. Concert de după amiază. Virtuozi renumiți (discuri).
19.00. Ora. Mersul vremii. Actualități.
19.10. Din operetele germane (discuri).
19.40. Higiena mintală de prof. dr. P. Tomescu.
20.00. Concert de pian. D-ra Madeleine Cocorăscu.
20.35. Nic. Secăreanu, canto.
20.55. Actualități franceze de Ion Cantacuzino.
21.15. Istoria muzicii: Concert de muzică italiană veche. (Transmisie dela sala Dalles).
Cuvânt introductiv de Em. Ciomac.
22.05. Radio jurnal.
22.15. Continuarea concertului de muzică italiană veche: Muzică de cameră.
23.10. Sport.
23.20. Concert nocturn de muzică distractivă (discuri).
23.45. Jurnalul pentru străinătate în limba franceză și germană.
23.55. Ultimele știri.

JOI, 4 FEBRUARIE 1937

6.30. Deschiderea emisiunii. Gimnastică ritmică. Radio jurnal. Concert de dimineață (discuri). Sfaturi gospodărești și medicale.
7.30. Inchiderea emisiunii.
13.00. Ora. Culturale. Sport. Cota Dunării.
13.10. Concert de prânz. Muzică distractivă (discuri).
14.10. Radio jurnal. Ora. Mersul vremii. Bursa. Știri interne și externe.
14.30. Muzică variată (discuri).
15.00. Ultimele știri. Bursa cerealelor.
16.45. Ora copiilor: I. „In împărăția iernei", scenariu radiofonic de d-nele Brebenaru și Eraclia Dumitrescu, exec. de Școala primară de fete No. 2 de sub direcția d-nei Brebenaru. II. Jurnalul copiilor de Victor Ion Popa.
18.00. Concert de muzică distractivă. Orchestra Jean Sibiceanu.
19.00. Ora. Mersul vremii. Actualități.
19.10. Continuarea concertului.
19.45. Aurel Bordenache: Viața și opera lui Grigorescu.
20.05. Muzică de cameră: Beethoven necunoscut. C. Turcanu, flaut și I. Filionescu, pian.
20.30. Muzică de Richard Strauss (discuri).
20.55. Programul concertului Simfonic de Em. Ciomac.
21.15. Concertul Simfonic al orchestrei Filarmonica, dirij. de Alfred Alessandrescu (transmisie dela Ateneul Român).
21.55. Radio jurnal. Sport.
22.15. Continuarea concertului.
22.55. Concert nocturn al Orchestrei Petrică Moțoi, transmis dela restaurantul Mircea.
23.45. Jurnalul pentru străinătate în limba franceză și germană.
23.55. Ultimele știri.

Mișcarea literară și artistică

N. Crevedia, romancier...

Romanul este astăzi pentru un scriitor, ceeace era altădată simfonia pentru un muzician: marele examen al talentului sau a genialității sale creatoare. Dar pe de altă parte romanul a încetat de a mai fi pentru spirit, o nevoe în chip absolut resimțită. Capacitatea imaginativă a publicului, a crescut mult în ultimii ani, stimulată fiind de cinematograf, de bogăția evenimentelor senzaționale și de convietuirea în comun în marile aglomerații urbane. Astfel că talentul literar tinde a se concentra din ce în ce mai mult în maniera de a scrie rezumativ, telegrafic, reportericește.

Scriitorul trebue să capete din ce în ce mai mult deprinderea de a concentra maximum de viață dramatică și de mișcare în minimum de cuvinte și de trăsături expresive. De a da rezonanțe și amploare de roman fiecărui fapt divers și culoare de epopee fiecărei massări de trupe electorale la o întrunire.

Am satisfacția de a constata aci, că amicul și colegul nostru d. N. CREVEDIA, este din acest punct de vedere un proto-tip. In calitate de romancier, d-sa face cinste reportagiului de mare ținută literară; iar în aceea de gazetar, face onoare romanului.

Talentul d-sale e fluid și spontan, mijloacele sale de exprimare sunt acelea ale unui virtuoz desăvârșit, care știe să transforme în orgă, în tromblon sau în violoncel, sufletul celui mai prozaic dintre cetitori. Ochiul său psihologic are agerimea și nemilostivirea scalpelului. Iar marile sale reportagii au — toate — farmecul violent și ritmul oceanic al unor mari poeme în proză.

Cu toate acestea, cum e și firesc unui artist adevărat, d. CREVEDIA ține să-și supună incontestabilul talent unor mari examene periodice. Și ne dă câte un volum de proză, câte un roman în felul celui recent apărut sub titlul: „BURUIENI DE DRAGOSTE".

In acest roman, asupra căruia m'am oprit cu atențiunea mai multă vreme, s'a evidențiat una din fațetele cele mai caracteristice ale talentului d-lui CREVEDIA: umorul. Un umor rustic, suplu, izbitor, răsărit din fiecare pagină ca din adâncurile incontrolabile ale sufletului. Ceeace înseamnă că acest umor e ca un fel de amprentă rasială, ca o variantă provincială a vastului și armonicului suflet românesc. (D. CREVEDIA e, cum a subliniat-o d-sa însuși în atâtea rânduri, vlăscean).

Spre marea și plăcuta mea surprindere, a trebuit să constat că ironia vlăsceană prezintă o frapantă și bizară asemănare cu una din cele mai robuste variante ale humorului englez. Și anume, cu cea nord-americană.

Se știe astfel că una din formele cele mai proecminente ale ironiei americane este „catch as catch can"*-ul, boxul și toate formele de pugilat liber. Nimic nu stârnește mai puternic hazul, peste Atlantic, ca un pumn cu energie aplicat peste gură, sau genunchiul izbit în burtă cu o matematică preciziune. Asta dovedește pe lângă candoare și o sănătate sufletească de invidiat.*

Humorul vlăscean nu e întru nimic mai prejos. Inmânușat în eleganța impecabilă a stilului, el te izbește în cap sau peste burtă cu aceiași admirabilă adresă cu care te-ar cotonogi cel mai reprezentativ pugilist yankeu.

Ceeace e păcat și-l înregistrăm ca pe o pagubă, este faptul că d. CREVEDIA n'a dat frâu liber acestui umor semi-britanic în romanul d-sale, ale cărei personagii și a cărei acțiune este — firește — pe deantregul inventată. Să sperăm că o va face cu prilejul unui roman social de mari proporții, unde biciul de flăcări al ironiei și al satirei este nu numai un lux, ci o necesitate.

Totuși, BURUENI DE DRAGOSTE merită să fie citit, mai ales din acest punct de vedere.

Nicolae Bogdan

Cro ica muzicală

Filarmonica sub bagheta Rectorului I. Nona-Otescu

Publicul nostru care frecventează concertele Filarmonicei, a reușit să joace, minunat de bine, rolul unui barometru.... muzical, mai ales când sunt anunțați anumiți dirijori autohtoni. Acest public știe de mai înainte ce succes va avea Filarmonica, deoarece numele dirijorului este indicația cea mai precisă. Dirijorii români sunt prea bine cunoscuți de obicinuiții concertelor simfonice și de aceea aceștia din urmă nu prea dau buzna în sala Ateneului atunci când sunt anunțați anumiți Maeștri. Dacă atunci când intri în sala Ateneului vezi lume restrânsă, știi că temperatura entuziasmului este scăzută. Asa a fost cazul cu simfonicul de Joi: sala aproape goală, deci succesul simfonicului este scontat: slab. Am fi vrut să ne înșelăm, dar barometrul de care vorbeam mai sus, nu înșală. Indicațiile pe care ni le dă acest public, lăsat să fie păcălit numai atunci când vine un dirijor străin pe care cercurile muzicale mai largi de la noi nu-l pot cunoaște și nu pot să-și facă o idee precisă despre aptitudinele sale, numai în baza reclamei, întotdeauna sgomotoasă și aproape niciodată pe deplin justificată, ne-au fost de mare folos în cronicele noastre, deoarece suntem prea onești ca să ni se facă reprosul cum că noi scriem cu patimă. Dar, scriem cu patimă, despre muzică, dar față de muzicieni suntem călăuziți de cel mai cavaleresc spirit de obiectivitate. Acum să analizăm programul și execuția.

Simfonia patetică (a 6-a) de Ceaikovski în stilul ei ieftin, vulgar ar fi putut lipsi de pe program. Ori cât de dragă ar fi această lucrare anumitor dirijori dela noi — pentru simplul motiv că ea nu are nevoie de prea multă bătae de cap —, ea nu poate figura prea des în programul Filarmonicei noastre. Scrisă cu meșteșug sonor, bazat pe înlănțuiri și realizări banale, Simfonia VI de Ceaikovski are, e drept, un colorit patetic, dar de o ușoară calitate, care te atrage în partea a 2-a și a 3-a. Dirijorul de Joi a vrut să munceacă fără să se ostenească, de oarece am spus că această lucrare nu impune nici un efort, nici dirijorului și nici orchestrei. Iată de ce publicul a rămas rece față de această manifestare artistică pe care ne-am îngădui a o denumi „de mântuială". De cât să se pună în program o lucrare devalorizată a unui compozitor de valoare așa cum e Ceaicovski, de ce să nu se pună în program o lucrare a vre'unui compozitor român, chiar fără o faimă prea mare? Nu există compozitori români, sau anumite mărimi nu au interes ca aceștia să mai iasă puțin din acest demoralizant anonimat?

A urmat, lucrarea unui compozitor polonez, Rogowski, stabilit în Dalmația. „Fantasmagoriile" sale pentru voce de soprană — solistă d-ra Ludmilla Slatin, o compatrioată a compozitorului — cu acompaniament de orchestră, trădând școala franceză, ni s'au părut destul de monotone și stereotipe. Dacă ne-am lua după relatările din program, am deduce că e vorba de câteva teme indiene, tratând un subiect mitologic. Am avut plăcuta surpriză de a auzi o muzică înrudită puțin cu muzica noastră populară.

Cântăreața poloneză, punct de atracție pentru anumiți spectatori, prilej de invidie pentru multe spectatoare, ne-a dat dovada că posedă frumoase calități vocale. Un timbru plăcut și o muzicalitate inteligentă, au fost puse, cu căldură, în slujba unei interpretări cât mai fidele a compoziției compatriotului ei.

Nocturnele de Debussy („*Nuages*" — „*Fêtes*") sunt sugestive, delicate, discrete. Ar fi trebuit, însă, interpretate, sub bagheta Rectorului — dirijor, într'o sonoritate de o puritate ideală. Prima nocturnă „Nuages" a fost grăbită, nervos executată, când atmosfera de nedefinit a tematicei, cere o liniștită și vaporoasă sonoritate. A doua „Fêtes", are un conținut tematic extrem de original. In special, tema dela trompetă, care apoi trece și la celelalte instrumente de suflat, produce o foarte plăcută impresie prin calitățile ei ritmice și armonice.

Programul s'a încheiat cu Uvertura Anacreon de Cherubini. Dacă nu ne înșelăm, acest muzician al secolului trecut, contemporan al lui Beethoven, figurează pentru prima oară la concertele noastre, deși, în viață fiind, s'a bucurat de o adevărată celebritate. Felicităm pe d. Otescu pentru a fi introdus în programul de Joi seara, această lucrare de mare valoare orchestrală.

Vom încheia cronica noastră de azi cu speranța ca Joia viitoare, Filarmonica să ne procure o seară mai plăcută.

NIC. J. SARRU.

Cel mai plin de dar și de duh poet național al zilelor noastre: Vasile Militaru

Reproducem sub acest titlu, rânaurile apărute în ziarul „LIBERTATEA" din Orăștie din 17 Ianuarie cor., semnate de Protopopul Ioan Moța:

„Popoarele și vremurile își au totdeauna cântăreții lor poeți, cari le tâlcuesc mai fără greș decât ori-cine, cu vedere limpede în viitor ca niște prooroci, simțămintele și vrerile, cari vor și veni și se vor împlini! Noi Românii după 1848, când tineretul Voevodatelor libere alergând la școlile înalte din Paris, veneau acasă prea îndrăgiți de limba franceză și vorbeau între ei, chiar în familiile lor, prea mult franțuzește, — avurăm pe GEORGE SION, care tâlcui dorul poporului român, prin poesia sa, cu un strigat de deșteptare: „Mult e duce și frumoasă limba ce-o vorbim... Românașul o iubește, VORBIȚI, SCRIEȚI ROMANEȘTE!... Și răsunetul străbătu și se întări șiruri de ani înainte, până se simți limba românească așezată în scaunul său de cinste. La 1859 când dorința mare a poporului român din Principate are să se unească, VASILE ALEXANDRI cântă de cutremură și apropie inimile prin „Hora unirii": „Hai să dăm mână cu mână, cei cu inima română!"... — La 1878, când Dorobanții își încordară brațele pentru a smulge neatârnarea Țării, același Alexandri le cântă însuflețindu-i și pe ei pe câmpiile de luptă și pe cei de acasă, pentru lupta lor: Hora dela Plevna, Hora dela Grivița! — La 1913, când mândria românească se ridică să-și lărgească hotarele, ȘTEFAN IOSIF le cânta și ne cântă tuturora: „La Arme! cei de-un sânge și de-o lege"!.... — Iar dincoace de munți, unde puternica ramură a arborelui românesc se dorea liberată și cuprinsă în grădina tulpinei celei mari și pline de sănătate, OCTAVIAN GOGA cânta „Oltului" să-și mute vadul „în altă țară", în care valurile lui să nu mai fie tulburate de lacrimi de sânge...

Astăzi neamul românesc, cuprins între lărgitele sale hotare, are însă o altă durere pe care n'o mai poate suferi: pe trupul lui, prin răspândirea pe el a unor insecte aducătoare de stricăciune, cum sunt cele cari aduc pe corpul omenesc tifosul exantematic!... De nu te cureți de ele la timp, de nu-ți speli trupul la vreme, te nimicesc... — Așa-i acum trupul neamului nostru românesc, primejduit în sănătatea sa, de răspândirea peste el a neamului evreesc — tifosul nostru exantematic! e o primejdie pe care numai orbii n'o văd și hrăbăucii n'o înțeleg. Această primejdie cere o nouă sforțare neamului românesc, ca să scape teafăr de ea. Și pentru a-l struni să se încoarde și să se zbată până să fie și în privința asta sănătos și liber, — trimisu-i-a Dumnezeu neamului nostru iarăși poetul vremii, cântărețul însuflat de Duhul sfânt și cu glas de prooroc chemător: Este poetul VASILE MILITARU, care de mulți ani prin minunate „fabule", se silește să facă pe Români să-și înțeleagă pacostea și datoria! Vorbesc mai viu și mai cu sfat, ca oamenii, ca bunicii, ca vecinele, animalele d-lui Vasile Militaru în fabulele sale, dar vezi bine că turma pe care o sfâșie lupii, că puțin știutorul pe care-l înșală vulpea cu vorbă mieroasă, — suntem tot noi prea îndeung răbdători și crezători tuturor veneticilor, Românii! Și după fiecare „fabulă", care nu-i fabulă ci adevărată evanghelie națională, te simți sbiciuit în simțămintele tale, de nepriceperea celor mulți, cari se lasă jumuliți de toți răii lumii, — și-ți ridici pumnul, spre lovire și apărare!

Vasile Militaru e omul lui Dumnezeu trimis între noi, să ne desmorțească prin versurile sale, cari sunt tot atâtea plezne de foc, este întregirea fericită a șirului de poeți — profeți înșirați mai sus! Subscrisul îndrăsnesc a spune, că nu a avut neamul românesc, BA NICI NEAMURILE STRAINE, cari se mândresc cu „fabuliști" de mare faimă, — n'au avut și nu au fabulist de măsura lui Vasile Militaru al nostru! Că fabuliștii acelora, pun să grăiască un animal cu altul, isteț, cuminte, sfătos foarte, — dar acelea vorbesc simplu, cu rost, neînflorit. E ca o — „lecție morală". Vasile Militaru face același lucru, dar în formă mai desăvârșită ca toți: d-sa pune în fabulă POEZIE, poezie de frumusețe rară, de gingășie înaltă, încât adeseori abia prinzi înțelesul fabulei, din sclipirile luminoase de frumuseți poetice în care e învăluită! Vasile Militaru nu e simplu fabulist, e POET în deplinul înțeles al cuvântului, care pune simburele uneori sec, al fabulei, într'un minunat înveliș de poezie, ce te face să guști „fabula", ca pe cea mai plăcută căutare, — dar cu înțeles mai simțit, mai pipăit de suflet, decât al unei poezii, joc de cuvinte dulci și figuri sclipitoare.

Cei ce n'au avut norocul a cunoaște mai deaproape pe cântărețul plin de har de sus, trimis vremurilor noastre de zbucium național atât de legiuit, — ascultă numai poesia d-sale cea mai nouă, scrisă pentru Anul Nou 1937.

Pornind dela obiceiul peste tot răspândit în Vechiul Regat (pe la noi prin Ardeal abia începe a trece), că de Anul Nou merg cete de tineri cu o nouă „colindă" de Anul Nou, adică, cu o urare de noroc în anul ce vine, și că acești tineri și flăcăi merg pe la casele creștinilor cu un plugușor, și cu mânile pline de boabe de grâu, „semănând" și urând (dorind) gazdelor în anul cel nou, semănat bogat și rod îmbelșugat, — d. Vasile Militaru a scris pentru acești colindători cu „Plugușorul" de Anul Nou 1937 o urare osebită de toate celelalte, prin care cei ce colindă pe la casele Românilor, să le ureze așa (vezi-o în „Porunca Vremii" de Anul Nou).

Ce însuflată de Dumnezeu chemare de Anul Nou! Audă Dumnezeu glasul de prooroc al poetului trimis nouă de sus, anume pentru aceste zile! Îi urăm și noi lui: Să trăești să-ți împlinești, ceeace ni-le dorești".

Preot Ion Moța

Români și Românce!

Pentru România de mâine a Românilor: nici un ac dela jidani!

Veniți în „România Anticomunistă" pentru a ridica protestul tău, împotriva bolșevismului și a organiza boicotul mărfii și lucrului jidovești.

Aspecte, Insigne, Comentarii

Kreisler concertează în folosul șomerilor muzicanți din România

Astăseară la orele 9, va avea loc în sala Ateneului un concert extraordinar dat de celebrul violonist FRITZ KREISLER cu acompaniamentul la piano al profesorului Otto Schulhoff. Programul acestui concert cuprinde: Sonata Kreutzer de Beethoven, Concertul în Mi de Mendelsohn, Rondo de Mozart, Variațiuni pe o temă de Corelli de Tartini, două dansuri slave de Dvorak, Caprice Vienois și Tamburin Chinois de Kreisler.

Acest concert are loc sub auspiciile „Sindicatului instrumentiștilor români" și e dat în folosul muzicanților șomeuri din România.

Conferințele Cercului Ieseniilor

Din pricina vremii rele conferința d-lui *Alexandru Gane*, primul președinte al Consiliului Legislativ, care trebuia să fie ținută Vineri, 29 Ianuarie a. c., s'a amânat pentru *Vineri, 5 Febr. ora 9 seara.*

Conferința face parte din ciclul *„Viața Iașului"* și are ca subiect: *„Amintiri din dosul frontului".*

Ea se va ține ca și toate cele ce vor urma, în sala *Frontului Negustoresc* în calea Victoriei 31.

In partea muzicală se vor produce: d.-rele *Felicia Volănescu* și *Maria Marinescu Moreanu*, solo voce cu d-ra *Ecaterina Mahu*, la piano; d. *Victor Popescu*, solo flaut cu d. *Erik Gaube* la piano.

Intrarea liberă pentru orice doritor de a participa.

„Afacerea Kubinsky"

Reluând Luni seara la teatrul Modern „AFACEREA KUBINSKY", Iancovescu a înregistrat un adevărat triumf. Piesa aceasta care constitue isbânda frumoasă a unui vizionar entuziast, Wissinger, este o poveste chiuită pentru cei umili și mulți în strigătul profund uman de Hăăărup!...

Iancovescu este magnific. Alături de el o interpretare nouă din care fac parte: Ionel Țăranu, Romeo Lăzărescu, I. Niculescu-Brună, I. Theodoru, George Atanasiu, Mircea Constantinescu, Ion Pella, G. Șerbănescu și d-na Cella Marion.

Cadavrul viu la Teatrul Ligii Culturale

Azi și în fiecare seară **TEATRUL LIGII CULTURALE** reprezintă capodopera lui Lew Tolstoi, **„CADAVRUL VIU"**, cu **Ion Manolescu** în rolul principal. Marele actor a realizat în Fedia o creație neîntrecută.

Alături de d-sa, d-na **Eugenia Zaharia**, societară a Teatrului Național, are o frumoasă realizare în Mașa. Intregul ansamblu este perfect, cuprinzând pe d-nii Ilie Cernea, Gh. Damian, Florea Simionescu, I. Focșeneanu, C. Sincu, N. Făgădaru, Gh. Franga, I. Tomescu, Jele, D. Mugur, etc. și d-nele Anca Balaban, Suzeta Iupceanu, Virginia Stoicescu, Nella Mircescu, Sanda Vasilescu, Iliada Munteanu.

Muzica iugoslavă la București

Luni, 8 Februarie ,ora 21, va avea loc la Ateneul Român un concert simfonic de gală care se bucură de înaltul patronaj al M. S. Regelui Carol al II-lea, dat de Orchestra Simfonică de Gardă Iugoslavă, compusă din 100 de persoane sub conducerea d-lui colonel Drag. Pokorny.

Programul cuprinde compoziții de Albini, Binitzky, Miloc Milojevic, Baranovici, precum și simfonia II-a de Kalinikov.

„Jurnal de Psihotehnică"

A apărut, în editura Societății Române de Cercetări Psihologice, *No. 1 din revista* Jurnal de psihotehnică, *de sub direcția d-lui profesor* C. Rădulescu-Motru, *cu următorul sumar:* C. Rădulescu-Motru: *Institutele psihotehnice;* I.-M. Nestor: *Principii despre psihotehnică;* Dumitru Muster: *Asupra constituirii disciplinei limbii române;* G. C. Bontilă: *Problema oboselii în industrie. Note și informațiuni. Buletin bibliografic. 56 pagini, Lei 30. Abonamentul anual lei 125. Redacția și administrația: Laboratorul de psihologie experimentală al Universității din București.*

Români,

Dați grabnică ajutorință IRINEI GEORGESCU din str. Maria Bălănescu 65 bis, care a ieșit acum din spitalul „Colțea" unde a fost operată de cancer.

E văduvă cu patru copii dintre cari unul de 7 ani, paralizat.

Creștini, căutați fiecare să fiți cel dintâiu care să mângâie această suferință!

M. Sadoveanu ţintuit la stâlpul infamiei

— Hotărîrea consiliului comunal din Fălticeni împotriva celui ce insultă, dela tejgheaua lui Braunştein, sentimentul naţional. —

Masivul mason **MIHAIL SADOVEANU**, de când a preluat conducerea tarabei „ADEVARULUI" şi „DIMINEŢEI", alături de netrebnicul **BUBI BRAUNSTEIN** şi şabăsgoimul **TUDOR TEODORESCU-BRANIŞTE** şi-a atras ura întregii populaţii creştine, care-l blestemă şi-l condamnă ca pe un trădător ordinar al intereselor naţionale.

UN OBRAZ DE TOVAL

Exclus din societăţile culturale, cari îl împăunaseră, sincere, cu recunoştinţa lor; dat afară din aşezămintele literare, unde i se făcuseră onoruri strălucite; pus la zid de oamenii simpli, dar curaţi la suflet — cum e cazul celor din Paşcani, cari au cerut să se dea jos, de pe frontispiciul şcoalei numele acestui prieten al iudeo-comuniştilor — înfierat în fiecare zi cu vehemenţă, **MIHAIL SADOVEANU**, pus în slujba jidanilor nu mai simte, nu mai aude, nu mai înţelege.

Şi naţia îl sancţionează mereu...

Iată, de pildă, cazul recent petrecut la FALTICENI. Fălticenii lui Mihail SADOVEANU...

Membrii consiliului comunal au fost convocaţi în şedinţă. Printre altele, au luat în discuţie schimbarea numelui străzii MIHAIL SADOVEANU în acela de SFT. NICOLAE, aşa cum fusese până în 1931, când directorul de azi al „ADEVĂRULUI" şi „DIMINEŢEI" era preşedinte al Senatului.

PALME PUTERNICE

D. ION GH. BUCŞENESCU a arătat, că MIHAIL SADOVEANU şi-a vândut sufletul pentru un taler de arginţi, s'a angajat — in tovărăşia iudelor — să lupte împotriva ţării, ceeace constituie un motiv puternic SĂ I SE RIDICE CETAŢENIA de onoare şi strada care-i purta numele să fie botezată românește, ca mai înainte, SFT. NICOLAE.

D-nii institutor VASILE COSTACHESCU, D. GHERASIM şi profesor ILIE GRIGORAŞ au subliniat, în aplauzele plenului consiliului, că MIHAIL SADOVEANU prin acţiunea din ultima vreme INSULTA SENTIMENTUL NAŢIONAL.

Chestiunea a fost pusă la vot şi s'a hotărît, cu majoritate de voturi, — jidanii s'au abţinut — să se schimbe numele străzii MIHAIL SADOVEANU în acela de SF. NICOLAE şi să se scoată imediat tăbliţele cu numele masonului şi să fie arse.

ŞI CETAŢENIA

Pentru şedinţa viitoare, domnii consilieri ai oraşului Fălticeni vor aduce în discuţie ridicarea cetăţeniei de onoare a lui MIHAIL SADOVEANU, care nu mai este demn să o poarte.

...Iată o măsură românească a unor oameni conştienţi, cărora le exprimăm, pe această cale, admiraţia noastră.

Toate acestea credeţi, însă, că vor servi de exemplu masonului Mihail Sadoveanu?

Nuu! ...

El preferă să fie ţintuit la stâlpul infamiei, de o românime întreagă, decât să-şi piardă aurul dăruit de Iuda.

Acesta e adevărul! ...

vimo

Politice

SENATUL va continua azi discuţia generală a proectului de lege pentru încurajarea agriculturii.

*

IN cadrul şedinţei săptămânale, a asociaţiei „VITEJII NEAMULUI" d. căpitan avocat CONST. TANEGARU, va trata despre „Contribuţia eroică a Marinei Regale Române în războiul mondial".

Membrii Asociaţiei sunt invitaţi să participe în număr mare la această şedinţă.

*

PENTRU MAINE Joi a fost convocat la ministerul de interne încă un număr de prefecţi şi primari de municipii din ţară, cu care se va continua seria conferinţelor începute acum câteva săptămâni la acest departament.

*

PROIECTUL bugetului general al statului va fi depus în Parlament la sfârşitul acestei luni.

*

ASTAZI, d. a., va avea loc, la ministerul Justiţiei instalarea d-lui Donar Munteanu, consilier la Curtea de apel din Chişinău, în postul de director al închisorilor.

*

ERI DIMINEAŢĂ, a avut loc la domiciliul d-lui ministru Franasovici o importantă conferinţă la care au participat d-nii miniştri Iuca şi Bentoiu, d. Alexandrescu-Roman, secretarul general al ministerului muncii, d. Cernat, directorul general al siguranţei statului şi d. Macovei, directorul general al c. f. r.

S'a examinat situaţia dela c. f. r.

*

MEMBRII organizaţiei naţional-creştine din culoarea de Verde sunt convocaţi a lua parte la adunarea generală ce va avea loc Miercuri 3 Februarie, orele 9 seara, la sediul organizaţiei din calea Griviţei No. 217 (colţ cu b-dul Basarab).

Membrii comitetului de conducere al culorii au şedinţă la orele 8 jum. seara.

*

BARLAD, 3. — Legiunea Frontului Românesc din jud. Tutova de sub preşedinţia d-lui V. Georgescu-Bârlad desfăşoară o mare activitate luptând pentru ideia naţională.

Astfel zilele trecute a avut loc o mare adunare naţională în sectorul „Gara" la locuinţa d-lui St. Balaban. Aci au vorbit despre ideia creştină şi naţională d-nii *V. Tilici, St. Balaban, P. Petrini,* iar seria cuvântărilor o închide d. V. Georgescu-Bârlad care în emoţionante cuvinte expune starea de jale din Spania, provenită din cauza virusului iudeo-comunist şi trece mai departe făcând personalitatea d-lui Al. Vaida Voevod şi explicând pe înţelesul tuturor ideia „Numerus Valahicus".

Se dovedeşte că organizaţia vaidistă dela Tutova cu prezenţa d-lui V. Georgescu-Bârlad în fruntea ei câştigă tot mai mulţi aderenţi.

*

Roma, 3 (Rador). — Colonelul Lindbergh a primit pe ziariştii italieni, cărora le-a declarat că zborul său dela Londra până la Roma a decurs în condiţii bune.

Aviatorul american a arătat că în prezent se ocupă cu organizarea unor linii aeriene engleze, în contul societăţii „English Airways".

Azi dimineaţă, Lindebrgh a vizitat diferite monumente ale Romei, urmând ca la amiază să-şi continue călătoria.

*

Roma, 3 (Rador). — *Agenţia Ştefani transmite:*

D. Rusdu Aras, care se află în prezent la Milano, va avea o primă întrevedere cu contele Ciano în cursul dimineţii de azi.

Contele Ciano va oferi apoi un dejun în onoarea oaspetelui, la palatul guvernamental.

După amiază, discuţiile dintre cei doi miniştri de Externe vor fi reluate.

Seara, d. Aras, va lua parte la o recepţie în onoarea sa, dată de administraţia oraşului la palatul Marino, iar apoi va asista la o reprezentaţie de gală, dată la „Scala".

*

Londra, 3 (Rador). — **Camera Comunelor a adoptat ieri în a doua lectură prooectul de lege cu privire la Regenţă.**

S. O. S. - la graniţa de vest

— Obrăznicliile ungureşti se ţin lanţ la Arad. Cauze şi efecte. Şi, ceva din culisele celor aruncaţi cu lopata politică în posturile pentru care nu au nici pregătirea intelectuală şi nici baza moral-românească. —

Arad, 2. — *Am relevat într'un număr trecut unele cazuri de „îndrăzneli ungureşti". N'a trecut mult timp, şi azi trebue să dăm în vileag alte sfidări ale neamului lui Arpad. Este par'că o conjuraţie tacită, alimentată cu încurajări budapestane, ca demnitatea românească să fie mereu pălmuită, iar legile ţării Româneşti călcate în picioare.*

Aceste îndrăzneli nu sunt numai nişte „fapte diverse" ivite incidental, ci sunt tendinţe bine calculate de subminare a suveranităţii noastre de stat pentru alimentarea speranţelor revizioniste ale ungurilor şi ale jidanomaghiarilor, rămaşi pe aceste meleaguri.

Că Ungaria se pregăteşte metodic şi febril pentru revizionism, cred că nu mai trebue documentat. Prin intensificarea reţelelor de spionaj, prin fortificarea digurilor de pe versantul Crişurilor dealungul graniţei din spre România, e concludent.

Dar, Ungaria, în timpul acestor pregătiri, are nevoe să menţie agitate şi sentimentele „ebrediste" ale ungurilor noştri. Şi, de aici cuvântul de ordine: mereu pălmuirea demnităţii româneşti!

„FAPTE DIVERSE"

Să revenim, însă, la „faptele diverse" petrecute numai la Arad, în curs de abia câteva zile.

Astfel s'au succedat, ca tot atâtea usturătoare palme pe obrazul românismului, următoarele:

Nerespectarea ordonanţei ministeriale prin care s'a interzis folosirea limbii ungureşti în oficiile publice.

Ornarea mereu a vitrinelor de la prăvăliile jidano-maghiare în aşa fel, ca să exprime culorile ungureşti.

Ungurul **MATHÉ LADISLAU**, în ziua de 24 Ianuarie c., ziua Unirii, a smuls drapelul românesc de pe casa unui judecător român, l-a rupt în bucăţi şi aruncându-l la pământ, l-a călcat în picioare.

Călugăriţele romano-catolice dela institutul „Notre Dame" au organizat o serbare. Au avut şi un program artistic în care figura şi apariţia pe scenă a unor pitici. Aceşti pitici, — eleve din institut, — au fost costumaţi astfel: capişon roşu, barbă albă, şi şorţul verde, (tricolorul maghiar). Costumele au fost confecţionate astfel, după indicaţiunile călugăriţei BERTA MARIA, de 36 ani, originară din comuna Csorvas (Ungaria). Mai notez, că această serbare nici nu avea autorizaţia nici dela poliţie şi nici dela forurile şcolare. Şi, totuşi, s'a putut ţine!

Cu ocazia unei descinderi inopinate la locuinţa unguroaicei **KÜRTHY ELISABETA, FUNCTIONARA LA REGIUNEA SILVICA DIN LOCALITATE**, s'a găsit o cantitate imensă de material de propagandă revizionistă şi ziare nemţeşti în care-şi publicase nişte scrisori prin cari îşi exprimă părerea de rău că Ardealul a fost „RAPIT" Ungariei. In depoziţia ei, **ELISABETA KÜRTHY** a declarat, că ea a urmat cursurile de limba italiană difuzate de radio Budapesta, şi astfel a ajuns în legătură cu birourile de propagandă „CULTURALA" ale capitalei Ungariei.

RADIO—BUDAPESTA

In Ungaria, când îndrăznesc românii să asculte Radio-Bucureştiul, îşi astupă ferestrele cu perne, ca să nu se audă nimic în afară, căci ar fi vai şi amar de ei.

La noi, difuzările Radio-Budapestei, se aud chiar şi în localurile publice. Să nu ne mirăm! Însăşi unguroaica HÜBNER, concubina chestorului delegat IANCU TRAIAN, *a fost verile trecute, obiectul unui raport*

fiindcă umplea zilnic strada, ţinând ferestrele deschise, cu discursurile iredentiste, csardas-*urile şi* himnusz-*urile, difuzate de Radio-Budapesta!*

Iată dar expuse, fără nici o înfloriturâ de stil, câteva „FAPTE DIVERSE" ungureşti, faţă de cari intervenţia offenbachiană a poliţiei noastre, trădează cel mult neputinţa autorităţilor noastre,— în rândul cărora s'au infiltrat elemente străine şi înstrăinate O REPETAM: CASATORIŢI CU UNGUROAICE! — de a impune străinilor respect faţă de legile ţării şi faţă de ele.

TOT PREFECTUL GROZA I.

Ca încheiere un scurt „fapt divers" cu pretenţia de a fi românesc: medicul oficial al poliţiei este d. dr. **Valer Bugariu**, medic-locotenent, element foarte pregătit. Totuşi CHESTORUL cu delegaţie, fostul comisar IANCU TRAIAN este, oridecâteori e bol nav, în tratamentul medicului dr. LUDVAK, un jidan maghiarizat! Mai mult! Jidanii au acces în biroul chestorului delegat IANCU, ca la ei acasă, intră şi ies neanunţaţi de nimeni, pe când românii, intelectualii, chiar, trebue să aştepte ore întregi până când binevoeşte să-i introducă la *„domnul"* chestor, şeful lui de cabinet — fost lăcătuş — HARA *„secretarul"*.

Care e cauza acestor intolerabile stări de lucruri? Ce putere mare a făcut din români unelte inconştiente ale maghiarilor şi jidanilor? Răspunsul? Iată-l: arginţii, arginţii lui Juda! Şi încă ceva: înaltul protectorat politic al „faimosului" prefect satrap IOAN GROZA, care-şi menţine strâns legăturile cu rubedeniile ungureşti de peste Tisa. DAR ASUPRA ACESTOR OCHIADE „HUNGARICAE" ALE PREFECTULUI IOAN GROZA, VOM REVENI IN CURAND CU REVELAŢII SENZAŢIONALE !!!

Ion Delacriş

Lacrimi pentru Ionel Moţa

— Telegrame şi scrisori primite de părinţii lui Ionel Moţa, cu prilejul morţii sale, pe frontul din Spania. —

Sibiu. — *Cu rugăciunile mele către Dumnezeu, sunt lângă durerea de părinte a Preacuvioşiei tale şi a întregei familii. Profund impresionat, rog primiţi îndureratele mele condoleanţe.*

† Mitropolitul Nicolae

VIENA. — Sunt îngrozit în tot sufletul de vestea pe care o citesc în gazete. Copilul D-tale pe care eu l-am urmărit în cursul vremii din zilele frământării noastre dela Bucureşti, mândru, dârz şi cu o lumină a unui ideal în ochi, căzut în Spania în lupta împotriva bolşevicilor.

Mă gândesc la Sf. Ta, la mamă, la toţi. Nu sunt cuvinte cu cari să-ţi putem aduce o alinare. Prea de vreme, ca lovită de un fulger, s'a stins o viaţă care trebuia să rodească la noi pentru triumful unor credinţe.

O singură mângâere îţi rămâne D-tale, care l-ai crescut în religia jertfei pentru neam: faptul că acest tânăr a căzut cu arma în mână luptând pentru o ideie şi că lasă astfel Societăţii româneşti, — copleşită în mare parte de-un materialism ruşinos, — moştenirea tuturor învăţămintelor pe cari le vor trece în conştiinţa publică: bărbăţia şi onoarea lui.

Părinte Moţa, cu adâncă îndurerare iau parte la doliul D-tale care e al întregului neam.

OCTAVIAN GOGA

Prea îndurerată Doamnă Moţa, Maica noastră a tuturora,

Părinte,

Nu v'am scris; am aşteptat pe Ilie să meargă el în persoană să vă spună nemărginita durere care ne-a cuprins pe toţi în faţa nenorocirii ireparabile: pierderea lui Moţa. Când ne gândim la durerea Dv. a celor care i-aţi dat viaţă, a mamei care l-a crescut, nici nu îndrăznim să ne ridicăm ochii în sus, necum să vă mai deranjăm cu întrebări, cu scrisori, etc... Nu există o durere mai sfâşietoare decât aceia pe care o suportaţi Dv., Mama şi Tatăl lui.

Am o mare durere care mă doboară şi pe mine, anume aceia că n'am fost destul de prevăzător şi nu mi-am pus toate puterile ca să-l opresc de a merge. Insistenţele lui au fost însă peste măsură de mari şi în lipsa mea (două zile am plecat la Carmen Sylva rugându-l să nu ia nici o hotărîre) a trimis PRIN AVION scrisori, cerând să se trimită bani pentru fondul Solidarităţii (fondul pentru plecarea în Spania).

Am o mângâere: mă încred în ceiace a văzut El în uriaşa sa jertfă.

El a văzut ceva pentru noi, peste Gardă şi peste veacuri.

El, a devenit prin felul, bucuria, elanul jertfei lui pentru **Hristos,** creator de religie naţională. **Prin jertfa sa, ceiace eri era un simplu articol,** azi a devenit religie pentru noi şi pentru nesfârşitele generaţii româneşti.

El este fundamentul viitoarelor veacuri de mărire românească.

De-acum noi stăm la picioarele lui căci el s'a suit pe culme de Impărat.

Cred în ceeace a văzut sufletul lui şi ceeace noi abia acum începem a dibui.

Fie-vă aceasta mângâierea în aceste ceasuri grele, grele de tot.

Că fiul născut din sângele Dv. pe care l-aţi crescut în credinţă pentru Dumnezeu şi iubire pentru Neam, este cel dintâiu creator de religie românească, în numele Domnului nostru Iisus Hristos, *şi pe a cărui uriaşă frunte, inimă şi jertfă,* se va aşeza temelia unei măriri româneşti. *Singura durabilă din toată istoria noastră.*

Corneliu Z. Codreanu

CLUJ, 19. Ian. 1937. — Frate Moţa! — Faptul că am avut ocazia să-l cunosc şi să-l preţuesc pe Ionelul tău, mă îndeamnă să-ţi exprim condoleanţele mele, luând parte şi eu la doliul tău şi al familiei tale.

Singura mângâiere vă poate fi că, dacă după o viaţă zbuciumată în slujba unei idei mari, i-a fost dat să o încheie eroic, a intrat în nemurire luptând, tot pentru idee, cu aceiaşi stăruinţă dârză, ca în timpul vieţii. Şi-a împlinit rostul său, cu strălucirea patetică de erou legendar.

Şi totuşi, naţia a pierdut mai mult chiar decât ai săi, căci între contimporanii lui, nu-l văd pe acela care ar fi menit să-l înlocuiască.

Nu numai ca pregătire, dar ca sobrietate şi cumpăt. Intrunea în sine, pe lângă calităţile de combativitate dărâmătoare de idoli şi de ziduri vechi, şi pe acelea de viitor bărbat politic constructor şi înfăptuitor. Şi ce puţini se găsesc, dintre tinerii generaţiei lui, cari să dispună de astfel de însuşiri.

Sincera durere, de care toţi oamenii, fără deosebire de partid, au fost cuprinşi, dovedeşte nu numai simpatia pentru legionarul Moţa, ci şi adâncul respect pentru pierderea suferită de naţie, în seceta aceasta de oameni întregi şi de caracter.

Dumnezeu deie-ţi ţie şi la ai tăi, mângâiere.

DR. ALEX. VAIDA-VOEVOD

Intrunirea „Frontului Românesc"

din comuna Militari

In vederea alegerilor comunale dela 17 Februarie, „Frontul Românesc" care a pus liste la toate suburbanele Capitalei, a ţinut o mare întrunire în sala „Mera" din comuna suburbană Militari.

In faţa unei numeroase asistenţe, în prezenţa d-lui *C. Algiu* prezidentul culorii de Verde şi sub preşedinţia d-lui avocat N. Apăteanu, întrunirea este deschisă de d. C. Cristescu, fost primar care schiţează programul edilitar al „Frontului Românesc" în suburbana Militari.

D. *Tudorache Filote,* capul de listă cere concursul cetăţenilor şi apoi a colegilor din consiliu, pentru înfăptuirea programului expus.

D. avocat *N. Apăteanu,* preşedintul întrunirii, face o documentată expunere a situaţiei politice şi edilitare din această comună, arătând că se face edilitate de mântuială, în scopuri politice şi nu politică în scopuri edilitare.

Cetăţenii acestei comune, buni gospodari, ordonaţi, disciplinaţi şi cu dragoste de ţară, sunt lipsiţi de lumină, apă, canal şi într'o stare sanitară sub orice critică.

„Frontul Românesc" solicitând voturile dvs. se obligă să vă dea sănătatea copiilor dvs şi posibilitatea de a ajunge la şcoală pe drumuri bune, curaţi şi vioi, pentru mulţumirea părinţilor şi fericirea ţării, care-i va număra mâne printre cetăţenii ei.

D. profesor *Pupezescu,* expune frumos idealul „Frontului Românesc", şi pregătirea tineretului pentru locurile de acţiune şi de răspundere la care vor fi chemaţi în curând.

D. *Drăgulin,* industriaş şi candidat pe lista „Frontului Românesc" promite că va lucra pentru ridicarea comunei din starea mizeră în care a fost lăsată de politicieni.

D. *Maior Niţulescu,* pensionar, face apel la forţele cinstite româneşti pentru a înfăptui cu un ceas mai de vreme idealul „Frontului Românesc".

D. *Colonel Oprescu,* în acelaş spirit de ordine şi disciplină sfătueşte pe toţi cetăţenii tineri şi bătrâni să dea ajutor d-lui Vaida să-şi îndeplinească idealurile naţionale, singurele care pot aduce fericirea Naţiei.

D. *Const. Algiu,* prezidentul culorii de Verde primit la tribună cu furtunoase aplauze spune: Sunt fericit că văd în această oropsită comună entuziasm şi credinţă în idealul „Frontului Românesc", sunt fericit că văd în această cetăţuie cârmuită de învechite moravuri liberale, că aţi implântat adânc steagul marelui român Vaida Voevod. Voi spune mai departe celor care se interesează de soarta dvs. că românii din Militari s'au trezit la o viaţă nouă şi că aşteaptă mântuirea prin „Frontul Românesc" care luptă pentru drepturile sfinte ale Naţiei.

D. Algiu analizează opera editară a foştilor şi actualilor magnaţi dela primăria municipiului, arată completul lor desinteres pentru suburbanele a căror venituri le încasează fără să le dea în schimb nimic. Spune că „Frontul Românesc" va lupta pentru repararea acestor grave greşeli ale trecutului. Inchee aducând slavă Majestăţii Sale Regelui Carol II, în jurul căruia trebuie să facem zid în contra duşmanilor din afară şi dinăuntru.

Intrunirea se termină cu o impozantă procesiune făcută de întreaga asistenţă în frunte cu d. preşedinte Algiu, pe străzile comunei.

Mame române!

Pentru ziua de mâine a copiilor voştri, pentru România liberă în care ei trebuie să trăiască, NU CUMPARAŢI NIMIC DELA JIDANI.

Tineretul liberal din Ardeal

se ridică împotriva democraţiei partidului liberal

— Cazul dela Tg.-Mureş. — Ce face conducerea partidului? —

In săptămâna trecută s'a ţinut în oraşul Tg.-Mureş, şedinţa comitetului judeţean a partidului guvernamental naţional-liberal.

La întrunire, au luat parte pe lângă parlamentarii judeţului şi d-nii dr. E. Dandea, *primarul municipiului,* Francisc Porubski, *prefectul judeţului, dr. Ion Haller, secretar general al organizaţiei şi ajutor de primar, precum şi câţiva intelectuali din oraş.*

Preşedintele organizaţiei, dr. E. Dandea, *şi-a manifestat cu această ocazie bucuria că guvernul stă încă la cârmă, ne având un succesor serios care să-i ia locul.*

Pe când d. Dandea *îşi manifesta mândria ce-l cuprinde prin faptul că militează şi conduce organizaţia liberală din Mureş, d.* V. Netea, *preşedintele tineretului liberal s'a ridicat în plină şedinţă, contra democraţiei liberale, cerând purificarea organizaţiei.*

Iată ce a spus preşedintele tineretului liberal din Mureş:

„Tineretul românesc, indiferent de partidul căruia aparţine, a luat poziţie hotărâtă pentru purificarea vieţii politice, şi pentru adâncirea şi deplina isbândă a naţionalismului.

„Politica a fost socotită de prea mulţi ca un facil şi sigur mijloc de parvenire şi de îmbogăţire, isbutind să se ridice îndivizi cu suflet necurat şi lipsiţi de puterile creatoare, coborând politica în mlaştina celor mai grele păcate. Impotriva acestora, ori cât de mulţi ar fi, şi mai ales când se găsesc în partidul nostru, vom duce cea mai aprigă şi cea mai necruţătoare luptă.

„In ordinea ideologică noi credem neclintit în necesitatea democraţiei naţionale, singura prin care acest neam va triumfa.

„Democraţia pură, democraţia clasică, cea în faţa căreia toţi cetăţenii sunt egali, a dat rezultate admirabile în Franţa şi Anglia, unde nu există minorităţi, dar la noi, având aproape trei milioane de minoritari, de care nu suntem siguri că-şi vor vărsa sângele pentru această ţară, e o piedică în calea propăşirii naţionale.

„Oraşele din Ardeal, şi Tg.-Mureşul printre ele, întârzie în românizarea lor tocmai din această cauză.

„E nevoe deci de o democraţie naţională, care păstrând forma de guvernământ şi libertăţile sociale cetăţeneşti, să dea statului anumite drepturi de intervenţie în chestiunile economice şi naţionale".

Cuvântarea preşedintelui tineretului a fost răsplătită cu aplauze, chiar şi de bătrâni, dintre cari mulţi erau cu musca pe căciulă.

Dată fiind această situaţie, noi întrebăm pe conducătorii partidului din judeţul Mureş, care este explicaţia acestui protest al tineretului". Bătrânii au aplaudat inconştient şi atunci şi-au dat ei înşişi certificatul de paupertate, sau au recunoscut şi ei necesitatea purificării partidului şi atunci, dece n'o fac?

Ce face conducerea partidului?

Noi, profesând în cadrele acestei gazete naţionalismul constructiv, vigunos şi conştient, credem că şi organizaţia partidului liberal din Mureş va trebui să înţeleagă odată pentru totdeauna ritmul nou al vremii şi să nu mai trăiască în utopia tradiţiei.

Ioan Moldoveanu

Ce mai aşteaptă Primăria?

Când până şi în cele mai umile sate din Ardeal, oamenii îşi curăţă zăpada şi gheţuşul din faţa porţii, în Capitala însă-şi a României întregite, rişti să-ţi frângi gâtul în plină Cale a Victoriei

Absenţa întâmplătoare a guvernului, nu e prea simţită de marele public din ţările democratice, mai ales acum în vreme de iarnă când până şi ursii hibernează. Dar absenţa unei administraţii municipale nu poate fi nici tolerabilă, nici admisibilă.

Şi trebue să constatăm că astăzi, grija pentru nevoile noastre, ca şi voinţa de aşi face în întregime datoria, lipseşte cu totul administraţiei noastre municipale.

DOVADA

Cine cunoaşte Ardealul şi Banatul, ştie că acolo până şi în cea mai umilă comună rurală, primăria are grije ca oamenii să-şi cureţe gunoiul, zăpada şi gheţuşul din faţa porţii şi aceasta zilnic.

Aceasta e de altmintreli o îndatorire elementară pentru orice administraţiune comunală sau municipală. Şi fiecare cetăţean o înţelege şi o admite. La Bucureşti însă, lucrurile stau invers, după cum puteţi constata cu toţii. Pentru că numai în prima zi de polei, spitalele au fost pline de oameni cari şi-au fracturat mâinile şi picioarele căzând pe trotuare.

Apoi fiecare dintre d-voastră sunteţi de sigur siliţi ca să faceţi echilibristică peste gheţuşurile ca oglinda, riscând a vă frânge gâtul la fiecare pas. După cum cred că sunt foarte puţini aceia cari nu cad măcar odată pe zi, plecând de acasă la slujbă sau întorcându-se înapoi.

SOLUŢIA

Dar ce poate să facă Primăria în această chestiune?—veţi avea poate curiozitatea de a ne întreba. Poate să facă totul vă vom răspunde. Şi aceasta fără să prevadă nici un nou capitol bugetar, fără să riste nici un singur leu. CI RISCAND DIMPOTRIVA, SA MAI INCASEZE.

Cum să facă atunci?

Dând de urgenţă o ordonanţă prin care să dispună ca fiecare cetăţean să fie obligat să-şi cureţe porţiunea de trotoar din faţa casei, s'o presare cu nisip sau cu cenuşe spre a se curma odată cu ruşinea de a vedea pe stradă numai bărbaţi, femei şi copii cari par beţi. Iar recalcitranţii să fie IMEDIAT pedepsiţi. Cu amenzi mici, dar juste şi încasabile pe loc. Pentru ca cu produsul acestor amenzi să se plătească numai de cât oamenii capabili să cureţe ghiaţa de pe trotuarul celui nesimţit.

Va trebui oare să aşteptăm mult această ordonanţă?

Red.

Criza agricolă

(Urmare din pag. I-a)

Ţăranii noştri nu îngrijesc deloc vitele. Nehrănite, neadăpate la timp, nepieptănate, neadăpostite, abia şi duc viaţa, nenorocitele!

8) Consumul nostru intern s'a mărit şi în alt sens, faţă de cifra de dinnainte de războiu. Ardealul, de pildă, cu toate că are mult mai puţine terenuri agricole, consumă, în proporţie, mai multă pâine.

9) Agricultură se face deasemenea, şi cu credit. Creditul, în agricultură, înlocuieşte multe, înlocuieşte bojocul gros al zăpezii, înlocuieşte chiar ploaia nelatimp. Băncile populare şi cooperaţia, adică nervum rerum-ul plugărimii, s'au prăbuşit.

10) Insfârşit, una dintre cauzele care au adus ruina agriculturii noastre, este aceea că... urim pământul! Avem unul dintre cele mai bine-cuvântate soluri, dar nu-l iubim. Căutăm cu toţii umbra, facem toţi politică, toţi ţăranii ar fi bucuroşi să capete câte-o slujbă la stat!

Ce trebuie făcut?

Vom trage concluziile în articolul de mâine.

N. Crevedia

Mişcare în magistratură

D. Stelian E. Popescu, judecător de instrucţie la tribunalul Lăpuşna a fost numit, după cerere, judecător de şedinţă la acelaş tribunal, în locul d-lui Tofon G. Muscinschi, care trece în postul ocupat de d. Stelian E. Popescu.

D. Eugen Ciovschi, judecător de instrucţie la tribunalul Timiş Torontal, se numeşte judecător de şedinţă la acelaş tribunal în locul d-lui Andrei A. Ilie, care trece în postul ocupat de d. Eugen Ciovschi

D. Petre P. Vasiliu, judecător de şedinţă la tribunalul Alba, se numeţse judecător de instrucţie la acelaş tribunal în locul d-lui Rubin Patiţia, pus în retragere din oficiu pentru limită de vârstă.

D. Emil Pompiliu Idieru, supleant la secţiunea I comunală a tribunalului Ilfov. se mută la secţiunea de notariat a aceluiaş tribunal, în locul d-lui Gh. A. Mohorovici, care trece în postul ocupat de d. Emil Pompiliu Idieru, după cererea ambilor magistraţi.

D. Ştefan N. Tăutu se numeşte ajutor de judecător la judecătoria Lipcani (Hotin), în locul d-lui N. T. Ghiţescu, mutat.

D. Pompiliu C. Stoenescu, e numit ajutor de judecător la judecătoria Lugoj mixtă în locul d-lui R. Branga, demisionat.

D. Petre I. Ionescu e numit ajutor de judecător la judecătoria Biserica (Vâlcea), în locul decedatului G. Călugărescu.

D. Ovidiu C. Moşinschi se numeşte ajutor de judecător la judecătoria Răşcani (Bălţi), în locul d-lui St. Costescu, mutat.

D. Justin I. Tufescu e numit ajutor de judecător la judecătoria Târg-Sulita (Hotin), în locul d-lui Virgil I. Şerbănescu, demisionat.

D. Sergiu Orenco se numeşte ajutor de judecător la judecătoria Huşi mixtă, în locul d-lui Gh. I. Ogarici, demisionat.

D. D. Baisan, portărel-şef cl. I la tribunalul Covurlui, e numit la tribunalul Bacău, în locul d-lui T. Ionescu, mutat.

D. T. Ionescu, portărel şef. cl. I la tribunalul Bacău a fost mutat, după cerere, la tribunalul Covurlui, în locul d-lui D. Baisan.

D. Z. Capată, director de carte funduară la judecătoria Vaşcău (Bihor), a fost mutat după cerere la judecătoria mixtă Tg.-Mureş, în locul d-lui Arnold Fever, pus în retragere pentru cauză de boală.

D. P. Urai, director de carte funduară la judecătoria mixtă Zalău, a fost pus în retragere din oficiu pentru cauză de boală pe ziua de 1 Martie spre a-şi regula drepturile la pensie.

In atenţiunea direcţiunii generale P. T. T.

D. Hristche N. Cristescu, domiciliat în str. Primăverei 94 Loco, ne aduce la cunoştinţă următorul caz al cărui victimă este chiar d-sa.

D-sa s'a înscris la examenul de impiegat din 15 Iulie 1936 pentru care a depus şi actele cerute sub No. 161.372 din 7 Iulie 1936. Din motive personale d. Cristescu nu s'a prezentat la acel examen. In luna Noembrie, ducându-se la biroul personalului să-şi ridice actele, i s'a răspuns că s'au pierdut. A fost amânat de repetate rânduri cu speranţa că actele vor putea fi. în sfârşit, găsite. Dar actele nu au ieşit la iveală până astăzi.

Rugăm pe d. director general al poştelor să ordone o severă anchetă, pentru că nu este admisibil ca într'o instituţie de importanţa direcţiunei generale P. T. T., să se piardă acte înregistrate, fără să li se mai dea de urmă.

DIVERSE

CONSILIUL legislativ şi-a dat avizul favorabil cu privire la proiectul de lege al jurisdicţiei muncii, care cuprinde un singur articol.

E vorba despre accelerarea judecării proceselor pendinte la Camerele de muncă din ţară.

*

MINISTERELE muncii şi sănătăţii lucrează febril la alcătuirea bugetelor pe exerciţiile financiare 1937-1938.

*

FIIND informat, că în ţară s'au semnalat câteva cazuri de tifos exantematic, ministerul sănătăţii a dat ordin telegrafic azi dimineaţă către inspectoratele regionale să ia măsurile respective.

*

AZI s'a prezentat la ministerul muncii o delegaţie numeroasă de meseriaşi, cerând să se prelungiască termenul de preschimbare a cărţilor de capacitate profesională.

*

Un cititor ne aduce la cunoştinţă că exportul de animale al Romăniei este reprezentat la Praga de un jidan.

Până acum nimic senzaţional, deoarece în general exportul românesc este în mâinile jidanilor, peste graniţă.

Ceeace ne determină însă să insistăm asupra cazului de faţă, este faptul că acest jidan îşi însuseşte din cotele fixate diferiţilor exportatori, în urma convenţiei dintre cele două state (România şi Cehoslovacia).

Aşa dar, lucrurile se complică! D. ministru V. P. Sassu n'are nimic de spus?

O precizare

PRECIZAM, că d. institutor V. COSTACHESCU, care a cerut, alături de alţi buni români, în şedinţa consiliului comunal din Fălticeni, ţintuirea la stâlpul infamiei a masonului dela „ADEVARUL" şi „DIMINEAŢA", este văr cu M. Sadoveanu.

Prob'ema terenurilor petrolifere concesionabile

Metamorfoza art. 262 din legea minelor şi preţul ei

Modificarea legii minelor în părţile cari privesc zăcământul naţional de petrol şi mai cu seamă găsirea unei formule de interpretare a art. 262, care vorbeşte de drepturile concesionarilor de terenuri cu subsol petrolier, a dat naştere la dispute cari durează de aproape un an, iar guvernul, în frunte cu însuşi şeful partidului liberal, nu este în stare să le pună capăt printr'o hotărâre conformă cu interesul naţional.

Art. 19 din constituţia din 1923, declară că subsolul ţării e proprietatea statului, cu începere dela data unei legi speciale, în speţă legea minelor din 4 Iunie 1924.

Dela sine înţeles că terenurile concesionate la data legii minelor de către proprietarii suprafeţelor, nu puteau fi readuse în proprietatea statului, opunându-se la aceasta principiul juridic al neretroactivităţii legilor.

Dela această chestiune porneşte disputa de azi şi anume :

Interesele particulare, cari au prezidat totdeauna la alcătuirea legilor sub regimurile democratice, au determinat în 1924, cu ocazia redactării legii minelor, un articol — art. 262 — extrem de elastic ca interpretare.

Nu se vorbeşte în acel articol de acte de concesiune CU DATA CERTA, astfel că în baza lui au luat fiinţă adevărate fabrici de acte particulare de concesie, întemeiate pe motive cari mai de cari mai nerusinate, cu scopul de a sustrage din proprietatea statului toate terenurile cu subsol petrolier.

La această elasticitate a art. 262 din legea minelor, s'a adăugat uşurinţa arătată de diferitele trepte ale justiţiei, în recunoaşterea drepturilor câştigate de concesionarii particulari.

Se citează cazuri când loturi masive de terenuri cu petrol au fost smulse din proprietatea statului, în faţa justiţiei, pe baza unor SCRISORI DE DRAGOSTE de acum 15—20 de ani, în cari era vorba de concesii.

In acest fel, statul s'a văzut deposedat de peste 50.000 ha. numai în ultimele 3 luni.

De aci s'a născut nevoia unei formule precise de interpretare a art. 262, care să recunoască numai concesiile de până la 4 Iunie 1924. CARI AVEAU ATUNCI DATA CERTA.

In consecinţă, în toamnă s'a venit cu un decret interpretativ al art. 262, care însă nu a putut fi aplicat de partidul liberal, din cauza... deputaţilor liberali din regiunile petrolifere, ale căror interese — ca şi acelea ale clientelei lor politice — pledează pentru menţinerea situaţiei incerte de azi.

S'a căutat a se introduce atunci noua formulă în proectul modificator al legii minelor, aflat pe biroul Camerei.

Dar cei interesaţi — acelaşi parlamentari din regiunile petroliere — au pus în joc toate forţele de cari dispun, pentru a împiedica salvgardarea interesului statului.

Conferinţa de alaltăeri dela ministerul de industrie, prezidată de d. Dinu Brătianu, nu a dus la rezultate definitive, astfel că va fi urmată de altele în cari să se găsească soluţii tranzacţionale.

Cei cari cunosc moravurile noastre politice, parlamentare şi ministeriale, pretind a şti că rezistenţa anumitor foruri, cari susţin în acest articol interpretativ, interesele statului, vor ceda până la sfârşit, dacă nu chiar în total, măcar în parte.

Şi avem motive temeinice să credem că concesiunile au început deja, la baza lor fiind contraconcesiuni, unele sunătoare, altele de terenuri de petrol, din partea celor cari vor menţinerea stării de lucruri de azi, sau modificarea ei, fără însă a a se schimba ceva.

Aceiaşi cunoscători ai năravurilor noastre politice, afirmă chiar că modificarea articolului 262 din legea minelor, în sensul întăririi drepturilor statului, nu e pornită dintr'o înaltă preocupare de politică naţională, ci tocmai pentruca, pornindu-se la început dela o poziţie integrală ,să se facă concesii celor interesaţi, al căror preţ să fie alte concesii făcute reformatorilor.

Noi aşteptăm desfăşurarea lucrurilor, iar în momentul definitivării lor vom expune deoparte textul iniţial al art. 262, iar de alta, modificarea, cu toate metamorfozele ei, şi vom încerca să descifrăm preţul acestor metamorfoze.

I. D.

Cursul de convertire al valutelor la c. f. r.

Cursurile de convertire a monetelor străine, cu începere dela 1 Februarie 1937, la c. f. r. este următorul: lira egipteană 717.80; florinul olandez 77,70; drahma 1.20; dinarul 3.10; marca germană 39.90; belgasul 23.70; pengo 27.80; koroana daneză 31.35; marca finlandeză 3.20; lira turcă 111.95; escudo 6.60; lira sterlină 701.10; pesetas 19.50; lira italiană 7.45; dolar hârtie 142.80; dolarul aur 175.30; coroana norvegiană 34,85; francul francez 6.65; coroana cehă 4.95; leva 1.30; coroana suedeză 36.25; lira palestiniană 699.70; zlotul 26.85; schillingul austriac 27.80; francul elveţian 32.55; francul aur 32.60.

Aceste cursuri se vor aplica la convertirea valutelor străine în lei a taxelor de transport în traficul de călători, bagaje, mesagerii şi mărfuri atât pentru transporturile predate sau sosite în staţiunile c. f. r. cât şi la transporturile cari tranzitează prin România pe baza scrisorilor de trăsură internaţionale în trafic întrerupt.

Cursurile mai sus arătate vor fi aplicate şi de agenţiile companiei Wagons-lits, organizaţia Europa, precum şi de Biroul oficial de voiaj c. f. r. la convertirea în lei a taxelor de călătorie exprimate în valute streine la vânzarea cupoanelor mobile de agenţiile căilor ferate străine.

Biroul oficial de voiaj c. f. r. şi cassele staţiunilor c. f. r. se vor servi de cursurile de convertire şi la vânzarea livretelor cu cupoane fixe şi biletelor de carton internaţionale.

Totodată se pune în vedere staţiunilor c. f. r. şi biroului oficial de voiaj c. f. r. că în cazul când taxele de transport ale parcursurilor străine sunt exprimate în unităţi tarifare atât în traficul de călători, bagaje, mesageri cât şi în traficul de mărfuri, atunci se va percepe o supracotă de 38 la sută numai pentru taxele parcursurilor străine, care se va trece într'o rubrică specială numai în conturi, urmând ca suma supracotei respective să intre în totalul taxelor încasate.

Se arendează hotelurile dela Băile Herculane ?

Un protest înaintat ministerului sănătăţii

Pe cale particulară aflăm, că direcţiunea băilor Herculane are intenţia să arendeze, prin licitaţie publică, hotelurile statului, la particulari.

Se spune, că în acest scop ar fi fost la Hunedoara d. inspector general dr. ANASTASIU, din ministerul muncii, dr. CURUŢIU, prefect de Severin şi jidanul WEISS, dela taraba de voiaj şi turism a soc. „EUROPA".

Locuitorii din Herculane au şi redactat un protest, pe care l-au înaintat ministerului sănătăţii, unde arată că:

Prin arendare, statul nu poate obţine venitul, care ar fi realizat prin regie proprie; mobila şi toate accesoriile se vor deteriora; vizitatorii vor fi exploataţi până la sânge de către arendaşi.

Ministerul sănătăţii are cunoştinţă de această arendare?

Cerem un comunicat lămuritor.

Cum se va putea realiza sporirea capacităţii de transport pe c. f. r.

Am arătat că în urma şedinţei consiliului superior al comunicaţiilor, care a avut loc săptămâna trecută — sub preşedinţia d-lui ministru Richard Franasovici — regia autonomă c. f. r. a fost autorizată să procedeze la o majorare cu 10% a tarifelor actuale de călători şi cu 15% acelor de mărfuri. Şi am mai scris că sumele provenite din aplicarea acestor sporuri vor servi exclusiv la executarea lucrărilor în legătuă cu apărarea naţională, lucrări cerute de Marele Stat Major al armatei.

Suntem, astăzi, în măsură să arătăm despre ce lucrări este vorba.

In primul rând, de terminarea liniei Ilva Mică-Vatra Dornei până cel mai târziu la data de 1 Aprilie 1938, terminarea în decursul acestui an al liniilor din Ardeal asupra cărora s'a început lucrări anul trecut, precum şi a liniilor Tulcea-Babadag, şi Crasna-Huşi, continuarea construcţiei Livezeni-Bumbeşti şi Buzău-Nehoiaş, studierea construcţiei liniei Curtea de Argeş-Râmnicul Vâlcea, precum şi punerea în concordanţă a parcului de material rulant cu această sporire a capacităţii de transport a căilor ferate.

Data aplicării noilor tarife se va anunţa la timp.

Situaţia liniilor c.f.r.

Din telegramele sosite direcţiunei generale c. f. r., situaţia reţelei feroviare şi a traficului respectiv se prezintă astfel:

Linii închise pentru întregul trafic: *Zastavna-Ocna; Dornişoara-Tiho-Bârgăului ; Abachia-Comrat.*

Linii închise circulaţiei trenurilor de marfă: *Iaşi-Dorohoiu.*

Linii pe care trenurile de marfă circulă cu tonaj redus: *Vrâncen!-Zastavna, Suliţa-Lipnic, Adâncata-Berhomet, Dornesti-Seletin; Dolhasca-Fălticeni; Culmea-Basarabeasca, toate cu 50 la sută reduse; Cuidel-Cosciuca cu 75 la sută; Vama Moldoviţa-Ferăstrău cu 20 la sută; Chişinău-Tighina-Căinari-Basarabeasca cu 60 la sută; Crasna-Creţeşti cu 25 la sută.*

Liniile pe cari automotorele nu mai circulă: *Iaşi-Chişinău şi Iaşi-Bălţi.*

Liniile pe cari trenurile de persoane circulă cu dublă tracţiune: *Creţeşti-Huşi, Chişinău-Revaca-Căinari, Culmea-Basarabeasca, Bălţi-Rezina, Basarabeasca-Căinari şi Lipnic-Suliţa.*

FORUM şi OMNIA | Stan şi Bran gemeni şi Moscova-Shangai extrav gantu Mr Deeds şi revistă

Ce nu înţeleg jidanii...

Câteva adevăruri sdrobitoare în legătură cu institutul naţional de credit meşteşugăresc

Discuţiile şi polemicile stârnite în jurul înfiinţării institutului naţional de credit meşteşugăresc devin, cu fiecare zi, numeroase, încălcite şi pătimaşe.

Mai ales pătimaşe.

Ci ce au avut cândva frânele guvernării şi au dat dovadă irefutabilă, că sunt nepregătiţi pentru a remedia durerile ţării, că nu cunosc situaţiile, că nu se pricep să oblojească rănile sângerânde ale unui neam de a cărui simpatie au uzat mereu, caută să deformeze o realitate şi să micşoreze importanţa unor opere recent înfăptuite. Işi închipuiesc miliţienii naţional-ţărănişti în special, că aruncând cu noroiu în ceeace nu au fost în stare să realizeze în guvernările de tristă amintire vor reuşi să zădărnicească crearea unei mai bune stări populaţiei româneşti închinată muncii cinstită şi conştiincioasă.

La acţiunea nefastă a acestor şacali s'au raliat, precum şi firesc era, monitoarele iudeo-comuniste cari, subt pretextul că vor să lumineze lucrurile şi să le transpună pe înţelesul tuturor, asudă să demonstreze, că ar fi mai bine să se introducă în proiectul de lege al creditului meşteşugăresc amendamente cu ajutorul cărora să se asigure alimentarea masselor puse în slujba propovăduitorilor raiului bolşevic.

„ADEVARUL" şi „DIMINEAŢA" nu se împacă, subt nici un raport, cu mentalitatea ce domneşte la ministerul muncii şi ocrotirilor sociale care, încet, încet, vrea să ajungă la ocrotirea elementului românesc. Matadorii acestor foi imunde, — pe cari unii le mai citesc încă, permiţând să li se pună, în cadrul diferitelor reportagii incolore, clişeiele — *nu privesc cu ochi buni nici legea pentru protecţia braţelor româneşti, nici proiectul pentru organizarea taberelor de muncă şi nici înfiinţarea creditului meşteşugăresc, de care ne ocupăm azi.*

Aşa se explică monstruoasa campanie dusă subt forma unor întrebări şi răspunsuri contra a tot ce românesţe pune la cale ministerul muncii.

Secretarul general al departamentului, d. avocat PETRE ALEXANDRESCU-ROMAN, sesizat mai ales de atacurile îndreptate împotriva institutului naţional de credit pentru meseriaşi, a făcut precizări importante.

In diferite legi muncitoreşti şi mai cu seamă în legea pentru pregătirea profesională şi exercitarea meseriilor, din 30 Aprilie 1936, au fost prevăzute măsuri de ajutorare a meseriilor, au fost create largi posibilităţi de organizare şi desvoltare a meserilor româneşti: reduceri de 50 la sută pe C. F. R., la vămi, avantagii pentru acei ce participă la licitaţii publice. Iar peste câteva luni, după ce Parlamentul va vota proiectul, care actualmente se află depus pe biurourile Camerei, cu privire la creditul meşteşugăresc, se va acorda credit unui mare număr de meseriaşi, prin cooperative.

Prin cooperative şi NU direct cum cer piraţii dela „ADEVARUL" şi „DIMINEAŢA".

Prin cooperative, ca să se ajungă, pe de o parte, la asigurarea solvabilităţii debitorilor muncitori, iar pe de altă parte la regrupări puternice profesionale şi la ELIBERAREA DE SUBT JUGUL CREDITULUI STREIN ŞI SPOLIATOR.

Or, jidanii nu înţeleg decce să lovească ministerul în „CREDITUL STREIN ŞI SPOLIATOR". Adică în băncile lor.

Nu înţeleg !...

Decce ?

Pentrucă de pretutindeni, concentric, se pregăteşte încercuirea comunismului şi se deschide drum naţionalismului constructiv.

Victor Mocanu

GHETE pentru PATINAJ
BOCANCI pentru SKI
BOCANCI pentru MUNTE
Garantat impermeabili şi foarte resistenţi, cumpăraţi mai eftin ca oriunde dela depozitele de vânzare ale fabricilor
MOCIORNIŢA
Bucureşti: Str. Carol 29, Calea Griviţei 128, Şos. Mihai Bravu 12 (Obor)
Provincie: Braşov, Buzău, Cluj, Craiova, Câmpulung, Galaţi, Ploeşti, Roman, Tecuci, Târgovişte, Constanţa, Turtucaia, Bistriţa Năsăud, Brăila, Slatina, Piteşti
1853

GRIPA
o puteţi preveni luând zilnic până la 3 tablete de Togal

Ouata
GRIPAT
vă veţi vindeca repede şi sigur întrebuinţând
Togal
medicamentul cu acţiune antinevralgică şi
BACTERICIDĂ RECUNOSCUTĂ.
Togal-ul distruge şi totodată elimină otrăvurile gripei (răceli), graţie compoziţiei sale specifice.
Tratamentul cu Togal urmat în mod, regulat vă fereşte de recidivele boalei !
Intrebaţi şi pe medicul Dv.
La Farmacii şi Droguerii.
Produs elveţian
Lei 12.— Lei 52.— Lei 130.—

Capitol şi Roxy: Regina junglei şi completare

Ministerul Lucrărilor Publice şi al Comunicaţiilor
Direcţiunea Generală a Drumurilor

Publicaţiune

No. 3561, din 29 Ianuarie 1937 Licitaţia I-a

Se aduce la cunoştinţa generală că, în ziua de 17 Februarie 1937, ora 10, se vor ţine licitaţii publice, cu oferte închise şi sigilate, separat pentru fiecare lucrare, după cum urmează:

I. In localul Direcţiunii Generale a Drumurilor, din Ministerul Lucrărilor Publice şi al Comunicaţiilor şi în localul Inspectoratului I de drumuri, Craiova, pentru:

1. Lucrările de supra înălţarea drumului naţional No. 43, Craiova-Cetate, Km. 52+00⁰—56+863, 45,—în valoare de lei 900 mii lei, cu termen de execuţie de patru luni.

II. In localul Direcţiunii Generale a Drumurilor, din Ministerul Lucrărilor Publice şi al Comunicaţiilor şi în localul serviciului judeţean de drumuri, Severin, pentru:

1. Aprovizionarea a 312 m. c. piatră spartă, pe drumul judeţean Cluj-Bârna, km. 0+000 — 6+840, în valoare de lei 69.892. cu termen de execuţie de două luni.

III. In localul Direcţiunii Generale a drumurilor, din ministerul lucrărilor publice şi al comunicaţiilor, în localul inspectoratului III de drumuri, Cluj, şi în localul serviciului judeţean de drumuri, Şomeş, pentru:

1. Aprovizionarea a 2250 m. c. pietriş, pe drumul naţional No. 29, Dej-Bistriţa-Vatra Dornei, km. 62+000—98+710, în valoare de lei 254.260, cu termen de execuţie de patru luni.

IV. In localul Direcţiunii Generale a drumurilor, din Ministerul Lucrărilor Publice şi al Comunicaţiilor şi în localul serviciului judeţean de drumuri Năsăud pentru:

1. Aprovizionarea a 670 m. c. pietriş, pe drumul judeţean Bistriţa-Năsăud, km. 0+000—20+000, în valoare de lei 97.115, cu termen de execuţie de 2 luni.

2. Aprovizionarea a 780 m. c. pietriş, pe drumul judeţean Josenii-Bărgăului-Ilva Mică, km. 0+000—14+000, în valoare de lei, 78.160, cu termen de execuţie de două luni.

V. In localul Direcţiunii Generale a Drumurilor, din Ministerul Lucrărilor Publice şi al Comunicaţiilor, în localul Inspectoratului IV de Drumuri, Cernăuţi şi în localul serviciului judeţean de drumuri. Botoşani, pentru:

1. Aprovizionarea a 280 m. c. piatră spartă şi 1264 m. c. pietriş, pe drumul naţional No. 53, Botoşani-Ungureni, km. 0+000—22+310, în valoare de lei 699.948 cu termen de execuţie de cinci luni.

2. Aprovizionarea a 430 m. c. pietriş şi 524 m. c. piatră spartă, pe drumul judeţean Talpa-Suliţa-Rediu, km. 10+000—29+000 în valoare de lei 349.940, cu termen de execuţie de patru luni.

3. Aprovizionarea a 950 m. c. piatră spartă şi 350 m. c. pietriş, pe drumul judeţean Botoşani-Liteni-Fălticeni, km. 0+000—25+927, în valoare de 299.700, lei, cu termen de execuţie de patru luni.

VI. In localul Direcţiunei Generale a Drumurilor, din Ministerul Lucrărilor Publice şi al Comunicaţiilor, în localul Inspectoratului V de drumuri, Chişinău şi în localul serviciului judeţean de drumuri, Cetatea Albă, pentru:

1. Aprovizionarea a 4158 m. c. piatră spartă, pe drumul naţional, No. 19, Cetatea Albă-Cazaci-Volintiri, km. 2+975—31+500, în valoare de lei 999.762, cu termen de execuţie de opt luni.

2. Aprovizionarea a 440 m. c. piatră spartă, pe drumul judeţean Tatar Bunar-Acmanghit-Mihăileni, km. 7—11, în valoare de lei 592.000, cu termen de execuţie de cinci luni.

VII. In localul Direcţiunei Generale a Drumurilor, din Ministerul Lucrărilor Publice şi al Comunicaţiilor, în localul Inspectoratului VI de drumuri, Galaţi şi în localul serviciului judeţean de drumuri, R. Sărat, pentru:

1. Aprovizionarea a 2110 m. c. pietriş, pe drumul judeţean R. Sărat-Tătaru, km. 0—8 şi 11-27, în valoare de lei 220.005, cu termen de execuţie de trei luni.

VIII. In localul Direcţiunii Generale a Drumurilor, din Ministerul Lucrărilor Publice şi al Comunicaţiilor, în localul Inspectoratului VII de drumuri, Constanţa şi în localul serviciului judeţean de drumuri, Ialomiţa, pentru:

1. Aprovizionarea a 1740 m. c. piatră spartă, pe drumul judeţean Floroaica (Călăraşi)-Gara Ghimpaţi-Ghimpaţi-Crunţi - Reviga, km. 0+000—8+000, în valoare de lei 435.000, cu termen de execuţie de patru luni.

IX. In localul Direcţiunii Generale a Drumurilor, din Ministerul Lucrărilor Publice şi al Comunicaţiilor şi în localul serviciului judeţean de drumuri, Vlaşca, pentru:

1. Aprovizionarea a 600 m. c. pietriş, pe drumul comunal Merenii de Jos-Mereni-Stefeni, km. 0+000—2+000, în valoare de lei 177.000, cu termen de execuţie de 45 zile.

2. Aprovizionarea a 1900 m. c. pietriş, pe drumul comunal Ruşii lui Asan-Merenii de Jos, km. 0—7+400, în valoare de 478.700 lei, cu termen de execuţie de 60 zile.

3. Aprovizionarea a 1200 m. c. balast, pe drumul judeţean Comana-Naipu, kilom. 14+200—18+000, în valoare de 262.500 lei, cu termen de execuţie de 90 zile.

Licitaţiunile se vor ţine în conformitate cu art. 88—110, inclusiv, din legea Contabilităţii Publice, regulamentul de functionare al Oficiului Central de Licitatii şi normele generale, publicate în Monitorul Oficial No. 127 din 1931.

Toate persoanele care vor lua parte la licitaţii vor depune, pe lângă oferte şi o garanţie de 5 la sută din valoarea devizului, iar ofertele se vor face numai în conformitate cu caetele de sarcini, care pot fi văzute în fiecare zi de lucru, între orele 12-13 jum. în localul Direcţiunei Generale a Drumurilor şi în localurile Inspectoratelor de drumuri şi serviciile judeţene de drumuri respective.

Garanţiile provizorii nu se vor primi decât în recipisele Cassei de Depuneri şi Consemnaţiuni sau Administraţiilor Financiare.

p. Director general.
(ss) A. SMANTANESCU
Director,
(ss) E. GR. NUNI

Pe urmele ludei

Noua renaștere națională

Conferința d-lui Ioan Colfescu-Delaturda ținută la Dej

In cadrul unei frumoase festivități artistice-literare, organizată de Liga antirevizionistă română, secția locală, de sub vrednica președinție a d-lui inginer Ion Mărgineanu, *a avut loc în sala prefectudii din Dej conferința d-lui IOAN COLFESCU. Dela Turda despre „Noua renaștere națională".*

In fața unui numeros public, oratorul desvăluie — într'o magistrală evocare — jertfele trecutului, prin cari s'a realizat integritatea noastră teritorială.

După atâta amar de vreme, frați de același sânge — liberați de sub jugul unor odioase stăpâniri streine — s'au regăsit în sânul hotarelor Daciei-fericite de odinioară, liberi și independenți, stăpâni pe destinele lor.

Bucuria acestui triumf, așteptat de veacuri, a fost însă curând întunecată de tălăzuirea unor patimi meschine, isvorâte dintr'un politicianism veros.

In loc de refacerea materială firesc să se producă în urma dezastrului războiului mondial, în loc de închegarea sufletească, perioada aceasta postbelică n'a însemnat altceva decât o accentuare a mizeriei, un proces de diferențiere care s'a adâncit tot mai mult.

Această tristă și dureroasă situație, exploatată de niște ticăloși și inconștienți „exponenți" ai masselor, a înlesnit infiltrațiuni eterogene, departe de sufletul și aspirațiunile neamului. încât la un moment dat ne-am pomenit stingheri la noi acasă, streini pe plaiurile frământate cu lacrimile și sângele străbunilor noștri.

Dezolarea a fost mare.

Peste creștetele mulțimii sufla vântul nebuniei iudeo-comuniste.

Printr'o supremă încordare, acestei oculte ofensive, i-a răspuns viguroasa reacțiune a instinctului de conservare a neamului.

La răspântie istorică, în conștiința publică românească au pătruns treptat-treptat lozinci de viață nouă, pornite dintr'o inexplicabilă necesitate de primenire morală.

Astfel, sub ochii generației războiului, șandramaua democrației începe să pârâie din toate încheieturile.

O lume veche, cu concepții perimate, cu oameni depășiți de evenimente, cu păcate ale căror scadențe își anunță sgomotos sosirea, se prăbușește în hăurile necuprinse de puterea omenească.

O schimbare radicală purcede de jos în sus, pentru a curăți țara de toți paraziții, de toți trădătorii, de toți aceia cari — printr'o nemernică acțiune — ne-au încătușat puterile de viață, împiedicând evoluția noastră spre idealul suprem al românismului.

Rolul tineretului este, în această împrejurare, deosebit de important. Este hotărâtor. Lui îi vine sarcina să desăvârșească opera celor cari au înfăptuit integritatea teritorială, creînd unitatea sufletească, restabilind valorile naționale și printr'o armonie perfectă să putem deveni aci la porțile Orientului straja neclintită, factorul salvator al civilizației și culturii europene.

Este idealul spre care se îndreaptă acum, în clipele celor mai mari convulsiuni sociale cunoscute în istorie, întreaga suflare românească.

Frumoasa conferință a d-lui IOAN COLFESCU-Delaturda a fost ascultată cu un viu interes și răsplătită la urmă cu îndelungi și frenetice aplauze.

N. B.

Urechea Budapestei în instituțiile românești!...

Minoritarii unguri dela serviciul geodezic, din direcția cadastrului

Se știe că în ultimul timp autoritățile noastre polițienești au anunțat descoperirea câtorva afaceri de spionaj, în favoarea Ungariei. Și fiindcă era vorba de mai multe „amazoane", incontestabil că aceste descoperiri au suscitat un viu interes printre cititori.

De atunci — să fie cinci luni de când fotografiile grațioaselor „amazoane" Roza Bella și Agnes apăruse în gazete — publicul românesc n'a mai avut ocazia să se informeze pe cale oficială despre activitatea agenților Budapestei, desfășurată în România.

In ceeace ne privește, cititorii noștri au putut să urmărească în coloanele acestui ziar câteva campanii duse împotriva acelor misionari ai iredentismului maghiar, cari sunt mai puțin supraveghiați de organele polițienești, numai pentru faptul că trec drept „cetățeni" români. Dar despre această categorie de spioni — noi nu putem să le spunem altfel — ar trebui să se știe absolut tot, fiindcă se întâlnesc pretutindeni, iar unii dintre ei sunt mai periculoși decât foarte mulți alții cari au căzut pradă siguranței generale a statului.

Exemple sunt destule și ajunge să amintim numele spionilor unguri descoperiți în România pentru a vedea că unii dintre ei au fost „culeși" chiar din instituțiile noastre, unde ocupau funcții importante.

O SITUAȚIE ALARMANTA!

Hotărît lucru, nu mai este pentru nimeni un secret că în regiunile unde minoritarii unguri „tae și spânzură" — termenul este foarte nimerit, fiindcă românii din acele regiuni sunt torturați într'un mod groaznic — focare iredentiste se găsesc în mai toate instituțiile.

Intr'adevăr aceste focare sunt mai mult sau mai puțin periculoase.

Sunt însă cu atât mai periculoase cu cât cei ce le conduc dispun de material prețios. Și anume pot să folosească actele ce le cad în mână, acte cari privesc activitatea instituțiilor noastre.

Să dăm de exemplu serviciul geodezic din direcția cadastrului.

La acest serviciu, și mai ales la anexele sale din Ardeal, ocupă funcții de mare răspundere foarte mulți minoritari unguri.

Și când se afirmă că la serviciul geodezic — acest serviciu se ocupă exclusiv cu partea științifică referitoare la nivelarea terenurilor din România — funcționarii minoritari întrec în număr pe cei români, pe drept cuvânt s. poate spune răspicat că: SITUAȚIA ESTE MAI MULT DECAT ALARMANTA.

Iar dacă este adevărat că la serviciul geodezic din direcția cadastrului București, din cei 25 de funcționari, numai 8 sunt români, atunc. la ce ne putem aștepta din partea anexelor acestui serviciu, aflate în centre cele mai principale din Ardeal și deci foarte aproape de Budapesta?!

In legătură cu cele relatate mai sus și în special cu privire la materialul de care pot să dispună funcționarii minoritari din serviciul menționat ne vom ocupa într'un alt reportagiu.

Până atunci facem cunoscut autorităților noastre, că planurile aflate la serviciul geodezic din direcția cadastrului trebuie să intereseze numai ministerul agriculturii și domeniilor din România.

Și pentru aceasta, urechia Budapestei n'are ce căuta la acest serviciu!

Vasile Dova

Gem închisorile de români,

iar un jidan nu poate sta la închisoare

Cazul studentului jidan Max Weber din Rădăuți

Prin deciziunea No. 134 din 16 Martie 1936 a Curții de Apel din Cernăuți și actul de acuzare No. 1298 din 22 Martie 1935, al parchetului general al Curții de Apel Cernăuți studentul MAX WEBER din orașul Rădăuți este trimis în judecata Curții cu Juri cu Juri a jud. Rădăuți pentru faptul prevăzut și pedepsit de art. 197, 201, 203 c. p. b. comis în vara anului 1933, atribuindu-și calitatea de avocat al baroului Rădăuți, a indus în eroare persoane pe cari le-a excrocat de sume importante.

Prin deciziunea Curții cu Juri No. 7 din 23 Ianuarie 1936 a fost condamnat la un an închisoare, condamnare rămasă definitivă prin respingerea recursului (decizia No. 1750 din 25 Septembrie 1936 a secției II-a a Inaltei Curți de Casație). Emițându-se mandat de arestare No. 293/936 de Parchetul Rădăuți, excrocul a fost încarcerat în închisoarea locală câteva zile înainte de sărbătorile Crăciunului.

PARCHETUL ELIBEREAZA CONDAMNAȚII!?

La 9 Ianuarie 1937 jidanul WEBER a fost pus în libertate de Parchetul local în urma unei telegrame a Parchetului General de Cernăuți, în ziua când la Tribunal se judeca cererea de revizuire a deciziunei de condamnare.

După art. 503 pr. pen. cererea de revizuire se judecă de Curtea de de Apel și numai Curtea de Apel, după art. 505 pr. pen. POATE SUSPENDA EXECUTAREA PEDEPSEI, DAR ODATA INCARCERAT CONDAMNATUL, EXECUTAREA NU SE MAI POATE INTRERUPE.

PARCHETUL GENERAL NU ARE ABSOLUT NICI UN DREPT DE A DISPUNE ELIBERAREA CONDAMNAȚILOR.

Opinia publică se întreabă cu indignare, pe ce texte legale s'a bazat Parchetul General și cu ce drept a dispus punerea în libertate a acestui jidan, când Curtea de Apel nici nu era sesizată cu o astfel de cerere? Căror intervenții lăturalnice și murdare se datorește această ilegalitate a Parchetului General Cernăuți.

Așa înțelege Pachetul General al Curții de Apel să-și inaugureze noul cod penal?! GEM INCHISORILE DE ROMANI ȘI UN JIDAN NU POATE STA LA INCHISOARE!!

Bănuim că numai Kahalul dela Rădăuți, cu toate mijloacele lui, a reușit să obție eliberarea acestui jidan la Parchetul General al Curții de Apel din Cernăuți, iar procurorul care a executat acest ordin ilegal al Parchetului General se face vinovat de pedeapsa prevăzută de art. 137 c. p.

Diavolul Gh. Somnea din nou la lucru...

O plângere a funcționarilor pendinte de ministerul sănătății

După cum am anunțat la vreme, ieri urma să aibă loc în Capitală o adunare de constituire într'o asociație a personalului administrativ din țară, pendinte de ministerul sănătății.

Cu alte cuvinte, slujbașii români, risipiți pe întreg cuprinsul României, voiau să se unească și cu puteri sporite să lupte, în cadrul legilor, pentru realizarea unor doleanțe neluate încă în considerație.

Lucru frumos și justificat!...

Cu atât mai justificat, cu cât însuși statutul funcționarilor publici îngăduie înjghebarea unor asemenea grupări.

Ce s'a întâmplat, însă?

Aseară ne-a vizitat la redacție o delegație formată din d-nii GH. ARITON, GH. ALBU și ALMAJIANU, cari ni s'au jeluit că, deși au făcut cheltueli și au pus în sdruncin. 34 de delegați veniți în București cu mari sacrificii materiale, nu au putut ține adunarea de constituire.

De ce?

A intervenit spiritul diavolesc al cavalerului GH. SOMNEA, care prin manevre oculte și sforării de culise a zădărnicit adunarea.

Cine e GH. SOMNEA, se întreabă modeștii dar cinstiții funcționari pendinte de ministerul sănătății?

Cine e, că are puterea de a împiedica o adunare?

Noi știam, că GH. SOMNEA, plesnit în câteva rânduri peste rât în paginile acestui ziar pentru isprăvile sale scandaloase, e un tip care nu are ce căuta în rândurile oamenilor cum se cade.

Așa știam noi!

Așa știa lumea!...

Așa vor trebui să știe și factorii cu răspundere!...

Dar, că GH. SOMNEA e ministru al sănătății, învestit cu puteri plenipotente, nu știam.

Nu puteam ști.

Totuși, bieții slujbași, veniți să se constituie în asociație și sabotați sistematic de acest individ cu mustață de haiduc și ochi de broscoi, nu au renunțat la gândul de a se grupa. In cursul lunei Martie, în primele zile, după ce în asistența noastră vor solicita aprobarea ministerului sănătății, vor chema din nou pe colegii lor în București.

Și noi garantăm, că atunci GH. SOMNEA nu va mai putea face nimic. Se va sfârcoli ca un șarpe plesnit în frunte și va trebui să se resemneze.

— v. m.-vimo —

Dela Asociația profesorilor de limba română

In seara zilei de 1 Februarie a. c., s'a ținut la sediul Cercului profesorilor secundari a doua ședință a „Asociației profesorilor de limba română din învățământul secundar". A prezidat d. prof. *St. Pop*, directorul colegiului Sf. Sava, iar secretar de ședință fiind d. *D. Mazilu*.

D. președinte anunță noulle adeziuni primite și observă cu mulțumire numărul sporit al participanților, precum și prezența colegilor din provincie, d-nii *I. Drănescu și C. Fierăscu*.

La discuția despre organizarea asociației, au luat cuvântul d-nii: inspector g-ral *I. Ionescu-Bujor, V. V. Haneș, C. Gerota, Remus Caracaș, Haralambie Popa, N. Georgescu-Tistu, I. U. Soricu, St. Pop și N. N. Crețu*. S'a hotărît ca noua asociație să lucreze în cadrul „Asociație generale a profesorilor secundari", urmărind să cuprindă pe toț profesorii de limba română, pentru ca să poată vorbi în numele tuturor. Se va vedea mai târziu dacă va fi nevoie ca această grupare de specialitate să capete forma de persoană juridică.

Pentru pregătirea proectului de statut sunt delegați d-nii: *N. N. Crețu, C. Gerota* și *V. V. Haneș*. Se iau apoi în discuție chestiunile ce urmează să intre neîntârziat în desbaterile asociației. Vorbesc d-nele *Agatha Bacovia* și *Stela Burnea*, d-șoarele *Zoe Verbiceanu* și inspectoare *L. Pancu*, d-nii *I. Ionescu-Bujor, P. I. Papadopol, C. Gerota, H. Popa, N. N. Crețu*, etc.

Ședința următoare se va ține Luni 8 Februarie a. c., orele 18 p. m., tot la sediul Cercului Bucureș. (str. Elie Radu 6), unde se stabilește sediul permanent al „Asociației profesorilor de limba română" și unde se primesc noile adeziuni și corespondența.

Țara și „Porunca Vremii"

Continuăm a publica numele ounilor români, cari au răspuns apelului nostru pentru 10.000 de abonamente și cărora le mulțumim călduros.

Sold precedent lei 2.131.255	
Gheorghe Mihail, contr. fisc. Ciuc	200
Grigore Negrea, Bihor	200
I. Bostan, înv., Tecuci	150
Al. Florea, preot, Arad	150
I. Vitan, Caraș	150
Toma Rădulescu, Timiș	150
C. Negăt, Neamț	150
N. Rădulescu, preot, Teleorman	150
D. Păun, R.-Sărat	150
Bodea Ștefan, înv., Arad	150
C. Filimon, înv., Arad	150
V. Bodoc, Târnava Mică	100
N. Ion, Loco	150
O. Popescu, Loco	150
G. Nicolae, Dolj	100
I. V., Loco	400
E. Dumitriu, Loco	150
C. N., Loco	200
I. Popescu, Dolj	40
G. O., Loco	65
D. I., Loco,	65
Gh. I., Loco	200
Silivestru Maria, Loco	200
C. M., Loco	680
D. Constantinescu, Loco	680
M. A. și M., Loco	1000
P. J. I., Loco	5000
C. M., Loco	200
C. V., Loco	200
C. C., Loco	130
D. D., Loco	150
S. A. F., Loco	1000
I. Bădescu, Loco	400
N. Rusescu, Loco	400
G. Vasile, Loco	680
G. Nicu, Loco	400
I. Bobia, Loco	500
L. V., colonel, Loco	235
P. Thoma, Loco	200
I. Vasile, Loco	365
M. N., colonel, Loco	400
P. D., Loco	1000
C. I., Loco	200
Gh. Crețu, ing., Loco	430
Ioan Văcărășanu, Loco	265
C. G., prof., Loco	400
K. R., Loco	265
D. L., Loco	200
Ș. A., Loco	1000
C. D. C., Loco	1000
S. B. R., Loco	3000
C. C. P. T. T., Loco	3000
B. N., Loco	800
B. S., colonel, Loco	400
S. Jeana, Loco	200
T. Sabina, Loco	400
Forlafu State, Loco	200
Marinescu Manc.., Loco	400
D. D. S. F., Loco	1000
F. S., Loco	800
R. Păltineanu, Loco	465
Făgărășanu Alex., Loco	300
Total general lei 2.160.630	

Pentru inimile caritabile

Mihai Joița, de 70 ani, fiind bolnav de 2 ani de zile, din care în ultimul timp a da mblagit de o mână și un picior, și neavând nici un ajutor de nicăeri, roagă pe bunii creștini să-l ajute cu ce o crede de cuviință.

Fundătura Băcănău nr. 9.

Societatea Generală de Gaz și de Electricitate

AVIZ

SOCIETATEA GENERALA DE GAZ ȘI DE ELECTRICITATE, reamintește abonaților ei că, conform condițiunilor generale de abonament și în interesul lor, sunt datori a lua măsurile necesare pentru a apăra de frig contorii de gaz expuși la înghet, acoperindu-i cu pături, câlți, etc. și a supraveghea ca în timpul gerului ferestrele, ușile și coșurile de ventilație, unde se află așezat contorul, să fie bine închise.

Pentru mai multă siguranță, se recomandă întrebuințarea spirtului denaturat în proporție de o jumătate litru de bec asupra capacității contorului, spirt pe care abonații sunt rugați să-l țină la dispoziția agenților Societății singurii însărcinați cu turnarea lui în contori.

Parastase pentru legionarii

Ionel Moța și Vasile Marin

SIGHET-MARAMUREȘ

Februarie 2. — „Liga Antirevizionistă Română", secția din *Sighet Maramureș* a comemorat pe cei doi eroi, căzuți pentru apărarea Creștinismului pe frontul spaniol, printr'un parastas, oficiat în ambele biserici în ziua de 31 Ianuarie a. c. A asistat la acest parastas un impresionant număr de creștini După serviciu au vorbit *Păr. Teodorescu* dela parohia VIRIȘMORT. Și *Pr. Bârlea*, profesor la școala *Normală din Sighet.*

S'au expediat apoi două adrese de condoleanță părinților celor 2 eroi.

CAMPUL TURDEI

Februarie 2. — *La ambele biserici din localitate (unită și ortodoxă) s'a făcut parastas pentru pomenirea mucenicilor legionari, căzuți în luptele contra comunismului distrugător de cruce din Spania. La biserica ortodoxă parastasul a fost oficiat de părintele* Laurențiu David, *iar la cea unită de către pr.* paroh O. Savu.

La finele slujbei ambii au ținut câte o cuvântare, care a făcut cunoscut credincioșilor măreția jertfelor acestor supra oameni, pe care puțini sunt astăzi -i egaleze. Cu această ocazie CAMPIA-TURDEI, a trăit ultima zi a lunei Ianuarie, într'o pioasă amintire a celor ce s'au jertfit pentru Cruce și Neam: Ion Moța și Vasile Marin.

Au luat parte peste 40 tineri din gruparea „Reacțiunea" precum și tot personalul C. F. R. din stația locală.

După amiază la orele 3 s'a făcut o frumoasă manifestație naționalistă la care s'a alăturat în cea mai mare parte toți muncitorii români.

CLUJ

Februarie, 2. — Duminică 31 Ian. orele 11, din inițiativa legionarilor din grupul muncitoresc s'a oficiat la Biserica *„Calvaria"* din comuna suburbană *Mănăstur* de către pr. protopop gr. cat. *Petru Domșa* un parastas întru pomenirea lui Ionel Moța și Vasile Marin.

Legionarul *Feneșan Ioan* și alți muncitori au aranjat această Sf. Slujbă spre odihna sufletelor celor doi eroi. Atât în predica obișnuită cât și la sfârșitul parastasului pr. potropop *Petru Domșa* în câteva cuvinte simțite a preamărit jertfa eroilor Ionel Moța și Vasile Marin.

Corespondența redacției

D. GHIAȚA-T. Severin. — Ne pare bine că printre invalizii de război se găsesc români cu suflet cari să simtă și să înțeleagă marea jertfă a eroilor legionari morți în Spania.

„BIKORUL". — Faptele pot fi adevărate. Nu le publicăm însă decât sub semnătură proprie.

G. T. FIU. — Nu dăm curs denunțurilor anonime. Orice afirmație trebue să fie documentată. Aduceți-ne sentința de condamnare.

I. B. — 1) Cercetați colecția ziarului nostru și citiți răspunsul dat revistei *„Curierul financiar"*. 2) Dacă nu putem cunoaște pe autorul denunțului, am dori cel puțin în loc de directive să ni se dea documente.

Români Creștini!

In str. Teleorma n Nr. 7, prin Ferentari, se află femeia Burian Veronica, fiind bolnavă de tuberculoză văduvă și cu 3oi copii. Roagă inimile miloase să o ajute cu cât îi lasă inima.

Informațiuni

★ ERI după amiază și astăzi, serviciile direcțiunei generale c. f. r. din clădirea Carpați sunt suspendate din cauza desinfectării localului.

★ *EXAMENELE particulare dela școala de aplicație a Seminarului pedagogic universitar din București, fixate săptămâna aceasta, pentru elevii de clasa II-a pregătiți în particular, au fost amânate pentru săptămâna viitoare, în ordinea afișată la școală.*

★ *IN CADRUL ciclului de conferințe cu caracter științific, național și profesional organizat de soc. studenților în medicina veterinară, ce vor avea loc în amfiteatrul Institutului Național Zootehnic în fiecare Joi dela 9—10 seara.*

Joi 4 Februarie va conferența d. inspector general veterinar dr. ȘTEFAN BOSIE despre „EGOISM PROFESIONAL".

❖ **In seara zilei de 1 Februarie s'a ținut la sediul Cercului profesorilor secundari, a II-a ședință a „Asociației profesorilor de limba română din învățământul secundar".**

A prezidat d. Șt. Pop, directorul colegiului Sf. Sava care anunță noulle adeziuni primite.

Numeroși vorbitori au luat apoi cuvântul în legătură cu organizarea Asociației.

❖ *SOCIETATEA „Intreținerea C. F. R." a reușit să construiască prin solidaritatea și cotizația membrilor, un cămin în str. Mănăstirea Curtea de Argeș 25, pentru adăpostirea și întreținerea fiilor de ceferiști, membri ai societății, precum și organizarea membrilor ce vin în București.*

Pentru adunarea sumelor necesare s'au dat numeroase serbări în sala de festivități a căminului, inaugurată de curând.

Sâmbătă, 6 Februarie a. c., se va da o nouă serbare sub patronajul d-lui director general Ion Macovei.

In program: cuvânt de deschidere, rostit de președintele societății d. Ene Ionescu; Imnul național, o piesă de teatru cu subiect antialcoolic; declamațiuni și recitări.

Toate producțiile artistice sunt executate numai de personalul dela serviciul întreținerii.

Ceferiștii sunt invitați să asiste în număr cât mai mare.

❖ *ARTICOLUL semnat de redactorul nostru, d. I. DIACONESCU: „O MISTICA, ADICA UN OM" și publicat în pagina 1-a a numărului de alaltăeri, a apărut cu câteva greșeli de corectură. Astfel, în loc de: „Noi REPUDIEM materialismul socialist", a apărut cu sensul inversat, adică: „Noi PROPOVADUIM materialismul socialist". Facem cuvenita rectificare.*

❖ **SE ADUCE la cunoștința membrilor corului învățătorilor din București că începând de ieri 2 Februarie 1937 repetițiile la cor vor avea loc în sala de festivități a Societății Institutorilor, din str. Inginer Saligny nr. 2 (fostă Parlamentului), — continuându-se în aceleași zile ca și până acum, adică, Marția și Vinerea între orele 6 jum. până la 8 seara.**

❖ **SOCIETATEA Funcționarilor comerciali din orașul Călărași în ședința publică avută în ziua de 24 Ianuarie crt. a comemorat pe legionarii Ion Moța și Vasile Marin, căzuți pentru Cruce pe pământ străin.**

D. Ioan G. Blebea președintele societății și N. Marinescu, consilier al Camerii de muncă au arătat celor de față însemnătatea sacrificiului celor doi mucenici ai nației noastre care și-au dat viața apărând Crucea acolo unde azi se trage cu mitraliera în Dumnezeu și se pângăresc cele sfinte.

★ **D. GH GLOD, inspector general al penitenciarelor, va ține Vineri 5 Februarie, la ora 6 d. a., în sala fundației „DALLES" din b-dul Brătianu 18, o interesantă conferință despre *„Noul cod penal și regimul penitenciar"*. Distinsul penalist, va face o vastă expunere asupra regimului penitenciar în concepția noului cod penal Regele Carol II.**

★ **SOCIETATEA Arhitecților Români ține adunare generală plenară, Joi 4 Februarie a. c., ora 17, pentru alegerea comitetului și a președintelui.**

ARO: Clasa VIII-a cu Gaby Morlay

In atenția ministerului de Interne

Din partea societății cooperative agricole „Huțu" primim următoarele:

„De secole leagănul, existența și ocrotirea locuitorilor din județele: Tecuciu, Tutova, Putna, Covurlui și Bacău au fost codrii seculari „Gălceana" din com. Huțu jud. Tecuciu.

Aici veneau nenorociți de găseau bine plătită ziua de muncă, aci veneau săracii procurând eftine lemnele necesare, creșterei și desvoltărei — vlăstarilor vrednici a neamului românesc.

Vitregia timpurilor și lăcomia satrapilor jidoviți au mijlocit vânzarea codrilor jidanilor — Stuner-Moscovici, aruncând cooperativa pe drumuri cu 1000 de locuitori.

Prețurile exagerate 2 lei kg. zilele rău plătite și tratamentul barbar au adus distrugerea acestui neam! Avem 500 copii și 65 tineri trecuți în lumea eternă anul trecut, spre fericirea dușmanilor.

Cu lupte supra omenești; cu jertfe până la sânge, am obținut abea acum, conf. legei speculei, un tratament puțin omenos.

Rugăm pe d. ministru, a respinge cu indignare obrăznicia jidovească — contestația — și a ordona d-lui prefect al jud. Tecuciu să ajute poporul prigonit cu aplicarea legei speculei, prin o chibzuită și logică rațiune de către consiliul comunal al com. Huțu, căruia îi aparține pădurea.

Cu profund respect,
Președintele Coop.

M. Cârlan

Uniunea Camerelor de Agricultură

Publicațiune

Nr. 708 din 28 Ianuarie 1937

Se aduce la cunoștința generală că în conformitate cu dispozițiunile art. 49 din legea pentru înființarea Consiliului Superior Economic și organizarea Camerelor Profesionale, Uniunea Camerelor de Agricultură va ține, în ziua de 15 Martie 1937 un concurs pentru ocuparea posturilor de secretari.

Cererile de inscriere însoțite de acte vor fi depuse la sediul Uniunei, strada Polonă nr. 8 București III, până la 1 Martie 1937 pentru specialiștii agricoli și până la 10 Martie pentru secretari.

Concursurile se vor ține la Uniunea Camerelor de Agricultură și vor începe la ora 8 a. m. la datele respective.

Condițiunile de admitere și actele ce trebuesc depuse sunt cele prevăzute de art. 5 și 6 din Regulamentul Statutului Funcționarilor publici și anume: extract de pe actul de naștere, certificat de bună purtare, dovada studiilor, certificat de cetățenie, dovada satisfacerii serviciului militar, memoriu asupra activității desfășurate dela terminarea studiilor până la zi.

Candidații trebue să fie absolvenți ai unei școale superioare de agricultură și inscriși în Corpul agronomic.

Pentru diplomele obținute în străinătate, solicitanții trebue să facă dovada echivalării.

Candidații pentru posturile de secretari, trebue să aibă gradul de cel puțin Inginer șef în Corpul Inginerilor Agronomi. In mod excepțional vor fi admiși la acest concurs și candidații ingineri agronomi cari au în Corp gradul de Inginer Agronom cl. I și cari au fost propuși pentru avansare la gradul de Inginer Agronom Șef.

La concurs candidații trebue să facă dovada că posedă:

Pentru Secretari:

I. Cunoștințe necesare pentru conducerea technică și economică a unei exploatații agricole, precum și cunoștințele necesare pentru conducerea afacerilor unei Asociațiuni profesionale; toate acestea după programul Academiilor de agricultură.

Cu alte cuvinte candidații trebue să aibă cunoștințe temeinice despre toate științele agricole predate în Academiile noastre de agronomie și să cunoască problemele de politică agrară, economică și monetară la ordinea zilei.

II. Cunoștințe legislative: Legea Camerelor de Agricultură. Legea de organizare a Ministerului, Legea Contabilității Publice și cunoștințe de drept public și particular; acestea din urmă după programul cursului superior de liceu și al Academiilor de agricultură.

Pentru posturile de specialiști:

I. Cunoștințe technice necesare pentru un profesor ambulant, după programul învățământului agricol superior; deși candidații trebue să aibe cunoștințe de: agro-pedologie și fitothnio; zootehnie generală specială; horticultură; viticultură și silvicultură; ;economie rurală și politică; genlu și patologie vegetală; cooperație și contabilitatea.

II. Legea Camerelor de Agricultură, Legea de organizare a Ministerului, Legea Contabilității Publice, cunoștințe de drept public și particular după programul cursului superior de gradul I și al Academiilor de agricultură.

Pentru informațiuni suplimentare și alte lămuriri, cei interesați se vor adresa Uniunii Camerelor de Agricultură sau Camerei de Agricultură a județului respectiv.

Președinte, C. SESCEOREANU

Director general, I. BURADA

Un om normal caută să scape cât mai iute de suferințe lui.

LINYCOL

aplicat pe locul sensibil face să dispară orice fel de durere, fie că e vorba de reumatism, gută, sciatică ori migrenă. Linycol reface imediat forțele noastre.

La farmacii și drogherii

ULTIMA ORĂ

Noi frământări în perspectivă la național-țărăniști

— Organizațiile ardelene se solidarizează cu d. Iuliu Maniu.—O nouă acțiune împotriva conducerii centrale. —

Organizațiile național-țărăniste din Ardeal au hotărît să facă front în jurul d-lui Maniu silind conducerea centrală a partidului să țină socoteală de realitatea pe care fostul președinte al consiliului dirigent o reprezintă dincolo de munți.

De câtăva vreme s'a observat că d. Mihalache și prietenii d-sale au luat o atitudine de ignorare a fostului președinte, înțelegând să conducă destinele partidului fără a lua în seamă poziția pe care d. Iuliu Maniu socotește că trebue să o afirme cu privire la anume probleme.

Această situație nu este de natură să mulțumească pe d. Maniu cu toate că o parte din prietenii d-sale asigurați de conducerea centrală că vor veni la putere, erau de părere să se lase mână liberă d-lui Mihalache

S'a întâmplat însă că s'a aflat

D. ION MIHALACHE

de unele tratative ce s'au încercat pentru readucerea d-lui Vaida în partidul național-țărănesc și atunci s'a socotit acest gest ca un act de ostilitate împotriva d-lui Maniu și ca o serioasă primejduire a situației actualilor partizani din Ardeal.

MANIȘTII REACȚIONEAZA

Față cu această perspectivă — deși se știe că d. Vaida a refuzat net o astfel de propunere — și socotindu-se atitudinea centrului nesinceră, o parte din amicii fostului președinte al Consiliului Dirigent, au luat contact cu aceștia și au hotărît să avertizeze centrul că organizațiile din Ardeal înțeleg să rămână solidare în jurul d-lui Maniu și că nu admit nici chiar o venire la guvern fără asentimentul prealabil al fostului președinte.

De această atitudine a fost informat d. Mihai Popovici, șeful organizațiilor din Ardeal, căruia i s'a dat însărcinarea să-l anunțe și pe d. Mihalache.

Eri d. Mihai Popovici s'a executat și a arătat d-lui Mihalache că se duce o acțiune greșită prin încercările continue ce se fac de a se izola d. Maniu. D-sa a sfătuit pe șeful partidului să țină un contact mai strâns cu Bădăcinul fiindcă altcum este amenințat să i se saboteze întreaga acțiune politică.

De altfel organizațiile din Ardeal au lăsat să se înțeleagă că vor folosi prilejul alegerilor comunale pentru a relua vechea teză Maniu și că pentru pregătirea campaniei electorale d. Iuliu Maniu va fi invitat să ia cuvântul în două mari centre din Ardeal și Banat, pentru a accentua și mai mult solidaritatea din organizațiile județene ale acestor provincii cu fostul președinte de consiliu.

Față de această perspectivă supărătoare și care amenință să strice întreaga combinație a centrului, făcută în vederea succesiunii, d. Ion Mihalache după ce s'a consultat cu o parte din prietenii d-sale a decis ca d. Mihai Popovici să ia contact cu d. Maniu și să-l asigure că nici o măsură nu se va lua fără a fi și d-sa consultat în prealabil.

Rămâne de văzut cum va privi d. Maniu această intervenție fiindcă este știut că d-sa urmărește mai ales împiedicarea d-lui Mihalache de a veni la guvern pentru ca astfel să se adevereasă prevederile d-sale și să poată reveni în fruntea partidului național-țărănesc prin înlăturarea d-lui Ion Mihalache.

P. B.

Rolul partidului naționalist-democrat

— Discuții cu prilejul ședinței comitetului executiv —

Sub președinția d-lui dr. PETRE TOPA s'a ținut aseară ședința comitetului executiv al partidului național-democrat.

După ce au vorbit d-nii Gh. Elefteriu, D. Perianu, dr. Mărgescu, A. Chemale, dr. Ciocâlteu, Zaharia Florian și avocat Dimitriu-Șoiman, a fost examinată situația politică, reliefându-se rolul ce-i va reveni acestui organism politic condus de d. prof. N. Iorga ca în aceste momente tulburi să vină cu o directivă precisă, de cinstită îndrumare a treburilor publice.

La sfârșit s'a hotărît ca partidul național-democrat să participe, pe liste gospodărești, la alegerile județene și comunale.

Enorma prăbușire din Gorj

Deplasarea unor straturi geologice lasă pe drumuri numeroase familii și pricinuește pagube de peste un milion lei

In comuna RADINEȘTI, jud. Gorj, s'au deplasat, vertiginos, 220 hectare de teren arabil. Deplasarea a fost însoțită de sgomote înfricoșetoare.

Grădinile și livezile de pomi, viile și un număr de șapte gospodării, au fost acoperite de straturile geologice, producând, astfel, ținutului, o pagubă care trece de suma de un milion lei.

Autoritățile județene s'au transportat la fața locului, unde au constatat dezastrul și au luat măsuri de grabnică ajutorare a populației sinistrată.

D. prim ministru Tătărăscu a fost informat telegrafic despre această impresionantă nenorocire.

Prinderea unui curier sovietic

— E vorba de un porumbel, prins în jud. Pravova, care poartă la picioare un inel și un bilet cifrat. —

Ieri după amiază a fost prins, în comuna Florești-Prahova un porumbel călător. El poartă legat la piciorul stâng un inel, pe care sunt săpate literele: „G. S. 40“ și o steluță. Iar la celălalt picior are, strâns cu un gumilastic, un biletel cifrat.

Intrucât la Florești sunt la munca unei ferme comuniști condamnați, se crede că porumbelul ar fi un curier sovietic, care aducea un anume răspuns.

Consfătuire ministerială

D-nii Dinu Brătianu, Gh. Tătărăscu și Valer Pop examinează limitarea drepturilor câștigate prin proiectul de lege al minelor

Aseară a avut loc o consfătuire ministerială, la care au participat d-nii DINU BRATIANU, șeful partidului liberal; GH. TATARASCU, președintele consiliului de miniștri și VALER POP, ministrul industriei și comerțului.

S'a luat în discuțiune, din nou, cu acest prilej, proectul de lege al minelor, care urmează să fie disecat, articol cu articol, de membrii Adunării Deputaților și amendat.

In special s'a insistat asupra limitării „DREPTURILOR CÂȘTIGATE“, d. Dinu Brătianu hotărând să impună majorităților parlamentare punctul de vedere al guvernului, adică o cât mai viguroasă îngrădire a acestor drepturi.

A fost numit un nou șef al Marelui Stat Major

Pe ziua de 1 Februarie 1937, d. general de divizie SICHITIU ION, inspector general de ar-

D. GENERAL SICHITIU

mată, a fost numit în postul de șef al Marelui Stat Major.

Iar d. general SAMSONOVICI NICOLAE a primit, pe aceeaș dată, însărcinarea de a coordona consiliul superior al apărării țării cu ministerul apărării naționale, cu ministerul armamentului și cu ministerul aerului și marinei.

Bilanțul inundațiilor din valea fluviului Mississipi

New-York, 3 (Rador).—După calculele făcute de inginerii militari, bilanțul inundațiilor din valea fluviului Mississippi și a râului Ohio este următorul :

Morți 368, evacuați 956.000, pagubele materiale 500 milioane dolari.

Franța va cheltui 19 miliarde franci pentru apărarea națională

— D. Daladier, ministrul apărării naționale declară că Franța va construi căi de rocadă paralele cu frontiera —

Paris, 3 (Rador). — *In ședința de ieri după amiază a Camerei, d. Daladier, ministrul apărării Naționale a luat cuvântul pentru a răspunde tuturor interpelatorilor.*

D-sa a fost primit cu aplauze numeroase pornite de pe băncile majorității.

D. Daladier a început discursul său subliniind că discuțiile au dat putința să se dovedească voința unanimă de pace manifestată de toți interpelatorii, deși ei fac parte din diferite partide.

„Noi socotim, ca și mareșalul Lyautey, că un război european va fi un război civil. De aceia noi suntem partizanii a tot ce ar putea să-l înlăture. Dar deocamdată noi avem datoria să facem inviolabile frontierele noastre“, a precizat d. Daladier.

După ce a amintit prodigioasele sforțări pentru reînarmare ale tuturor popoarelor din Europa, oratorul arată că Franța nu poate să rămână departe de acest curent. „Cu cât dorința noastră de pace este mai mare, cu atât noi trebuie să activăm ca Franța să nu fie o pradă ușor de cucerit“.

Ministrul apărării naționale amintește că Parlamentul a decis executarea unui program de înarmare în valoare de 19 miliarde franci, adăogând că astfel armata franceză va putea fi înzestrată cu un material dintre cele mai moderne. D-sa se pronunță în contra creierii unei armate formată din profesioniști, așa cum o preconizează d. Paul Reynaud, precum și în contra desemnării unui generalism, în timp de pace.

D. Daladier reamintește sforțarea prodigioasă făcută în toate statele Europei pentru a se spori materialul de război.

„In fața acestei brusce mișcări a forțelor militare ale tuturor țărilor cine ar putea accepta eventualitatea unei Franțe slăbite? Cu cât voința de pace a țării este mai mare cu atât mai mult trebue să se lucreze pentru ca Franța să nu fie pradă ușoară“, spune d. Daladier.

Ministrul apărării naționale declară că nu vede necesitatea autostradelor, dar este de părere să se construiască căi de rocadă paralele cu frontiera și să se procedeze la amenajarea căilor de comunicație existente ca să se poată asigura mobilitatea necesară trupelor.

După ce spune că este pe deplin de acord cu înaltul comandament în ce privește utilizarea în Franța a tuturor progreselor tehnice și după ce aduce mulțumiri în deosebi generalului Gamelin (aplauze pe toate băncile Camerei), d. Daladier a arătat motivele ostilității sale față de ideia armatei de meserie și a armatei speciale.

Ar trebui, declară d-sa, să recrutăm și să întreținem în mod efectiv o armată de meserie de cel puțin 300.000 oameni, iar dacă s'ar dovedi încă odată acest fapt militar că o defensivă nu poate reuși decât după o mare acumulare de material și de forțe, ce s'ar întâmpla cu destinele patriei ? Oricărei armate îi trebuesc rezerve, iar pe de altă parte, nici o ofensivă nu va putea fi cu putință înainte ca acoperirea și mobilizarea să fie realizate complet.

Astăzi, armata aerului este aceia care trebue să pregătească intervențiile imediate, dar linia de fortificații Dunkerque-Bale este aceia care trebue să constitue pavăza puternică și trainică la adăpostul căreia urmează să se constitue forțele noastre.

O brigadă formată din femei, în scopul de a lua apărarea greviștilor dela uzinele Generale Motors

New-York, 3 (Radoor). — **Soțiile, fiicele și mamele lucrătorilor greviști dela Uzinele General Motors din Flint (Michigan), s'au organizat într'o brigadă, în scopul de a lua apărarea greviștilor cari ocupă uzinele, dacă se va produce vre-o ciocnire între aceștia și armată.**

Se știe că lucrătorii greviști din Flint ocupă uzinele General Motors și că pentru evacuarea lor s'au trimis importante trupe.

Pățania unui vapor italian

Remorcherele din Odesa îi refuză ajutorul

Vaporul italian de mărfuri „VINCENZIA“, plecat spre Odesa, a fost prins de furtună la o distanță de șase mile de port și a fost blocat de ghețuri.

Ieri, posturile noastre de T.F.F. au recepționat plângerea căpitanului acestui vapor împotriva autorităților din Odesa, cari nu vor să-i vină în ajutor, expunându-i întregul echipaj la pieire.

Omagiul adus de Spania națională echipei legionarilor români

— Un înimos articol al ziarului „El Adelanto“ din Salamanca

Sub titlul: **„Eroica purtare a 7 ofițeri români“**, ziarul **„El Adelanto“** din Salamanca, publică în numărul din 22 Ianuarie, omagiul adus echipei legionarilor români la postul de emisiune sponiol: „Radio-Național“:

„Este cam o lună și jumătate de când a venit în Spania PRINCIPELE CANTACUZINO, aducând o spadă de onoare pentru generalul Moscardo. Domnia sa a fost însoțit de 7 ofițeri de rezervă din armata română, care nu veneau numai ca purtători unei adeziuni spirituale de vie simpatie a poporu'ui român față de cauza spaniolă, ci și să dovedească prin fapte solidaritatea lor cu mișcarea noastră.

„Ei nu s'au reintors în țară, după înmânarea sabiei ci s'au înrolat ca simpli soldați în Legiunea străină-Tercio, 6-a; iar ca dovadă a spiritului lor eroic este de ajuns a arăta faptul că au căzut pe linia de foc 4 din cei 7 glorioși ofițeri cari au venit să lupte alături de frații de arme spanioli: DOI MORȚI ȘI DOI RĂNIȚI. Dintre primii este ION I. MOȚA, doctor în drept, comandant în „Garda de fier“ și vicepreședinte al partidului naționalist român „TOTUL PENTRU ȚARĂ“. Celă'alt este VASILE MARIN, locotenent în armata română. Cei doi ofițeri răniți sunt: BANICA DOBRE și NICOLAE TOTU, cărora noi le dorim restabilire grabnică.

„Cu mare emoție dăm publicității această informație. Conduita plină de abnegație a acestor ofițeri români servește pentru a desvolta și mai mult legăturile de strânsă prietenie și de cordială simpatie care ne unește cu nobilul popor român, ale cărui atât de generoase probe de solidaritate morală servesc în mod constant cauza salvării spanio'e.

„Omagiul nostru, celor doi eroi căzuți în mod glorios il extindem asupra celor cinci compatrioți ai lor, cari luptă cu noi pentru apărarea unui ideal comun“.

Ora 3

Vagonul cu rămășițele lui Ionel Moța și Vasile Marin, a fost îndrumat prin Franța

— Vagonul este însoțit de d-nii General Cantacuzino și ing. Virgil Ionescu și de ceilalți legionari cari au luptat in Span a —

Conducerea mișcării legionare a primit în ultimul moment o telegramă dela d. General Cantacuzino-Grănicerul, trimisă din Franța.

Din această telegramă rezultă că ieri, 2 Februarie, la ora 8 seara, vagonul mortuar care aduce în țară rămășițele pământești ale lui Ionel Moța și Vasile Marin, se afla în Franța, la HENDAYE, lângă frontiera spaniolă.

Astfel că, în acest moment, vagonul trebuie să fi sosit la Paris.

Vagonul e însoțit, în afară de d. General Cantacuzino și inginer Virgil Ionescu — plecați din țară în acest scop — și de ceilalți cinci comandanți legionari cari au luptat în Spania: ing. G Clime, Pr. Dumitrescu, Neculai Totu, Alexandru Cantacuzino și Bănică Dobre.

Cauza pentru care a fost aleasă ,în ultimul timp, această rută, iar nu cea anunțată săptămâna trecută: Cadix-Genova pe mare, apoi pe uscat prin Italia, Austria, Germania și Polonia, se datorește faptului că vaporul italian destinat să îmbarce cosciugele celor doi legionari martiri, era anunțat să sosească la Cadix abia la 12 Februarie.

Pentru a se evita această mare întârziere, s'a ales, în cele din urmă, ruta numai pe uscat, prin Franța, Germania și Polonia.

Vom ține zilnic în curent pe cititorii noștri cu parcursul vagonului funerar.

ȘTIRI ȘI POLEMICI

MAREȘALATUL Curții Regale comunică următoarele :

Persoanele care primesc invitațiuni de la Palatul Regal cu mențiunea „SUNTEȚI RUGAȚI A RASPUNDE“, vor trebui să trimită răspunsul, afirmativ sau negativ, la Mareșalatul Curții, în timpul cel mai scurt posibil.

*

AZI după amiază Camera își reia activitatea. Și așa cum s'a stabilit de săptămâna trecută, se va face discuția pe articole la proiectul de lege al minelor.

*

D. GRIGORE IUNIAN își va desvolta în ședința de mâine a Camerei interpelarea cu privire la reevaluarea stocului metalic.

La urmă, d. ministru M. Cancicov va răspunde și d-lui Madgearu și d-lui Iunian.

*

SOLDATUL Crețu Petre, care făcea de sentinelă la pichetul de grăniceri din Turtucaia, voind să verifice dacă nu care cumva i-a înghețat carabina, s'a împușcat mortal.

*

CONGRESUL Uniunii micilor industriași și meseriași patroni, din România, care s'a ținut la Ploești, a luat sfârșit ieri după amiază și a întocmit o moțiune cu revendicările presante ale membrilor.

*

D. colonel PAUL TEODORESCU, comandantul școalei superioare de războiu, a fost înălțat la gradul de general pe ziua de 1 Februarie 1937.

*

ȘASE mii de muncitori dela întreprinderile miniere ale statului din Ardeal, sunt frământați de mari nemulțumiri.

Anume, muncitorii cer sporirea salariilor.

Inspectoratul din Cluj va duce tratativele de rigoare începând de mâine, Joi, 4 Februarie, ca să se prevină o grevă.

*

In legătură cu reportajul nostru din pagina III-a, intitulat : M. SADOVEANU ȚINTUIT LA STÂLPUL INFAMIEI“, „DIMINEAȚA“ de azi bâiguie câteva cuvinte și la urmă, cu cinismul caracteristic pistruiaților, își permite să exclame : — „Sf. Nicolae să-i miluiască pe fălticeneni !“...

Da, Sf. Nicolae — întărim noi, cu toată seriozitatea și nu în bătae de joc, ca jidanii — că francmasonii și ucigătorii sufletului românesc, de talia lui Mihail Sadoveanu, miluiți cu aurul ludei, nu se vor putea înălța, niciodată, la curățenia spirituală a Sf. Nicolae.

*

LA MINISTERUL EDUCAȚIEI NAȚIONALE s'a instituit o comisiune, în vederea confirmării ca inamovibili a inspectorilor dela acest minister.

Această comisie este compusă din d-nii: Const. Kirițescu, Petre Ghițescu, Ioan Bratu, Ilie Purcaru și Augustin Căliani.

*

UN GRAV accident de bob s'a întâmplat la RAMNICUL VALCII, pe dealul „Capela“, căruia i-au căzut victime elevul Iordache Ion al liceului Lahovary și Tudose Mircea. Bobul în care se aflau, nefiind bine condus și frânat, s'a isbit cu putere de un castan, producând leziuni foarte grave, celor doi tineri, cari au fost internați în spital.

*

MINISTERUL aerului și marinei a numit o comisiune pentru anchetarea accidentelor survenite în aeronautica militară în cursul anului 1937.

Comisia va fi prezidată de d. comandor ing. C. Micu.

*

ZILELE ACESTEA se va întruni la ministerul de externe **CONSILIUL DIPLOMATIC** sub președinția d-lui Victor Antonescu. Cu această ocazie se vor lua hotăriri în legătură cu viitoarea conferință a Înțelegerii Balcanice, care va avea loc la Atena.

*

TOATE MINISTERELE și autoritățile publice și-au reluat astăzi activitatea, după o pauză de trei zile în care timp s'a făcut dezinfecția localurilor, contra epidemiei de gripă din Capitală.

*

LA CONSILIUL DE RAZBOI al corpului II a compărut azi dimineață Alex. Constantinescu, periculosul comunist condamnat la moarte în 1920, care s'a predat zilele trecute autorităților noastre.

*

LA 5 MARTIE crt. va veni spre judecare în fața secției a II-a a Inaltei Curți de justiție militară recursul celor 10 comuniști condamnați la Craiova în frunte cu Ana Pauker, ruda Sărindarului.

CU TOATE că gerul a mai slăbit de câteva zile, totuși din cauza troenelor, în nordul țării, o parte din șosele sunt impracticabile.

Rapoartele sosite la C. F. R. arată că liniile Iași—Bălți și Iași—Dorohoi au rămas închise.

*

DIN CAUZA unui defect tehnic al rotativei care tipărește ziarul nostru, „PORUNCA VREMII“ va apare câteva zile fără culoare.

*

Londra, 3 (Rador). — **Un hidroavion gigantic al marinei de război britanice a luat foc în largul portului Portland. Echipagiul a reușit să se salveze, sărind în apă, de unde a fost pescuit de un vas motor.**

Cauzele incendiului nu se cunosc, dar se pare că ar fi vorba de un nou act de sabotaj.

*

Londra, 3 (Rador). — „Daily Express“ află din Varșovia că poliția secretă din Moscova a arestat pe fiica lui Radek, numită Marusia. Arestarea s'ar fi produs în localul Universității, unde MARUSIA RADEK era studentă. Ea ar fi acuzată că agita pe studenți contra sentinței dată de tribunalul militar în recentul proces de la Moscova.

*

Roma, 3 (Rador). — *Plecat din Pisa la ora 15 și 40, aviatorul Lindbergh a aterisat la aerodromul Littoria la ora 16 și 58.*

La groapa lui Ion I. Moța și Vasile Marin

D. Corneliu Codreanu (x), împreună cu comandanții legionari, la începerea săpăturii.

Tipografia ziarului „Universul“ str. Brezoianu 23-25 București

Redactor responsabil Gh. Dumitrache

C. S. 6 pagini 3 lei

Taxa poştală plătită în numerar conform aprobării Dir. Gen. P.T.T. No. 118.370/1934

ANUL VI, No. 647 Vineri 5 Februarie 1937

BIBLIOTECA CENTRALĂ „ASOCIAȚIUNII" SIBIU

Porunca Vremii

TRIBUNĂ ZILNICĂ DE LUPTĂ NAȚIONALĂ ȘI CREȘTINĂ

„Să nu uităm că suntem datori a apăra naționalitatea și drepturile noastre, de vom fi nevoiți, chiar vărsând sângele. De vom cădea în această luptă sfântă, să cădem bărbățește, astfel cum au trăit părinți noștri și ca dânșii să strigăm: **Mai bine țara noastră să se prefacă într'un întins mormânt numai să rămână țara Românilor".**

NICOLAE BALCESCU

Abonamente anuale: Lei 1000 pentru instituții și sprijinitori; Lei 800 pentru orașe; Lei 600 pentru sate. Se primesc și abonamente pe 6 și 3 luni.

Orice sumă se poate trimite prin Casa de economii și Cecuri poștale (CEC) astfel: ABONAȚII PENTRU CONTUL 1224; DEPOZITARII „ „ 10405

Director: Dr. ILIE RĂDULESCU

Redacția și Administrația: BUCUREȘTI I, Str. Sărindar 18

TELEFON: Direcție, redacție 4.1853; Ad-ție, publicitate 4.1852

Români și Romînce, salvarea Neamului prin voi!

HITLER

de Dr. ILIE RADULESCU

Nu-mi trece deloc prin minte să comentez și eu, aci, declarațiile făcute de Fuehrer-ul german acum patru zile, cu prilejul împlinirii a patru ani de guvernare național-socialistă. Un comentar în plus mi se pare fără rost. Ce-ar mai putea, într'adevăr, să adauge cineva la clarviziunea politică a acestui nou Bismark al Germaniei? Sau —izvorît din indignarea, provocată de reaua credință judaică—ce-ar putea totuși să însemne un protest în contra calomniei izraelite, care continuă să arunce cu noroi în obrazul celui mai redutabil exponent al lumii naționaliste și creștine de pe continent!? O picătură de apă într'o mare de venin!

Să lăsăm mai bine evenimentele să-și urmeze cursul lor fatal. Și să reținem, în loc de orice polemică, concluziile cari se desprind pentru noi din această dumnezeiască apariție a lui Hitler. Da, dumnezeiască! Fiindcă fără Hitler, nu pot să bănuesc care ar fi fost sfârșitul continentului nostru, nu știu cât de tragică, de groasnică și de imediată ar fi fost prăbușirea lumii creștine.

Eu înțeleg toată ura nației lui Izrael, împotriva lui Hitler. Omenește, logic vorbind, jidanii au dreptate să se năpustească în contra Fuehrerului, cu tot veninul pe care l-au acumulat de veacuri. Cancelarul german este în acest, al XX-lea, secol, un nou Mântuitor, un nou Izbăvitor pentru popoarele creștine. Hitler are meritul NU de a fi fost scânteia genială a unei idei de resurecție creștină, sau chiar promotorul unui astfel de curent. Nu. Fuehrerul german rămâne, în istoria națională și creștină a tuturor ginților, omul de stat, figura de mileniu, care organizează masiv, în fruntea unui popor de 70 de milioane de suflete, o nouă cruciadă, de astădată împotriva lui Izrael, primejdia gravă, care vrea să prăbușească în neant o lume întreagă și o veche civilizație, câștigată cu mari și dureroase jertfe de secole. O cruciadă care se amplifică în pas fulgerător. Câștigă pe fiecare zi masse tot mai enorme de aderenți. Popoare întregi se alătură răscolitoarei ofensive, pornită, în numele ideii naționale și creștine, împotriva judaismului și în contra sceleratelor lui anexe: francmasoneria și bolșevismul. Suntem la un pas numai de clipa în care întreg continentul se va găsi pe o singură baricadă: a spiritualității lui Hitler.

In furia lor nebună, în groaza care i-a cuprins și care îi face să-și piardă orice urmă de judecată, jidanii nu văd, în fiecare admirator al lui Hitler, decât un trădător sau un vândut. Eu îi înțeleg foarte bine. Și să mă iertați dacă, mărturisindu-vă o slăbiciune, vă spun: îi compătimesc! Am și de ce! Soarta jidanilor este definitiv pecetluită. Tot ce vedeți încă, dar pentru scurtă vreme, ca oroare, ca exces judeo-comunist, nu este decât o ultimă svârcolire a lui Izrael. N'o afirm eu. O spun îngroziți înșiși jidanii, oamenii luminați, cu înclinații profetice, pe cari îi mai au. Și n'o mărturisesc de azi, de ieri, ci din prima zi a instaurării lui Hitler la guvern.

Un prieten pe care l-am văzut în zilele acestea îmi împărtășea următoarea scenă: „La congresul minorităților din întreaga Europă, care a avut loc, anii trecuți, la Berna, era prezent și reprezentantul minorității evreești. Un bătrân înțelept, un om de vastă cultură, originar din Polonia, un anume Mitzky. Am stat într'o noapte de vorbă cu el. In zorii zilei, bătrânul cu ochii umezi, își deschidea sufletul și mi se tânguia: „Plâng soarta poporului meu. Niciodată ca acum, în tot trecutul nostru de sbucium, de martiriu și de peregrinări, n'a plutit, pe deasupra capului nostru, mai gravă, mai iminentă, primejdia desființării noastre ca nație. Simt că ni se apropie sfârșitul. Nu mă înspăimântă hotărîrea lui Hitler de a ne isgoni. Nu. Am spus, din contră, fraților mei din Germania să-și lichideze tot ce mai au acolo, să li se dea toate averile pe cari le-au agonisit în Germania și să plece. Dar, dacă nu mă îngrozește măsura că nu mai putem trăi în Germania, mă cutremură totuși gândul că pretutindeni — acum după antisemitismul de stat al Germaniei — se opune acelaș veto existenței noastre. Exemplul lui Hitler este tradus în faptă în toate părțile. Toată lumea se uită la ce se petrece în Germania și ne arată cu degetul: vedeți ce face Hitler!? Iată să-ți dau un exemplu: In Polonia noi aveam până acum câteva luni 10 000 de brevete de băuturi spirtoase. Un ordin al ministerului de finanțe a venit într'o bună zi să retragă alor noștri 2500 de brevete. Șeful deputaților evrei din Seim s'a dus la ministru și i-a spus: — „Bine, d-le ministru, dar nu înțelegem deloc, de ce această măsură!? Ce-au făcut evreii noștri, cari sunt buni și loiali cetățeni polonezi, ca să li se retragă dreptul la viață?" „Știi d-ta — și-a continuat povestirea, plângând, bătrânul Mitzky — ce-a răspuns ministrul: — „D-ta să fii mulțumit că nu v'am luat decât 2500 de brevete. Ar fi trebuit să vi le retrag pe toate. Uită-te în Germania! Evreii d-tale mai au vreun brevet acolo"? Și fratele nostru a înghițit, fără să mai răspundă un singur cuvânt. Ce-ar mai fi putut spune, într'adevăr" — a oftat bătrânul Mitzky, în vreme ce toată fața îi era scăldată în lacrimi", — își încheie povestirea prietenul meu.

(Urmare în pag. III-a)

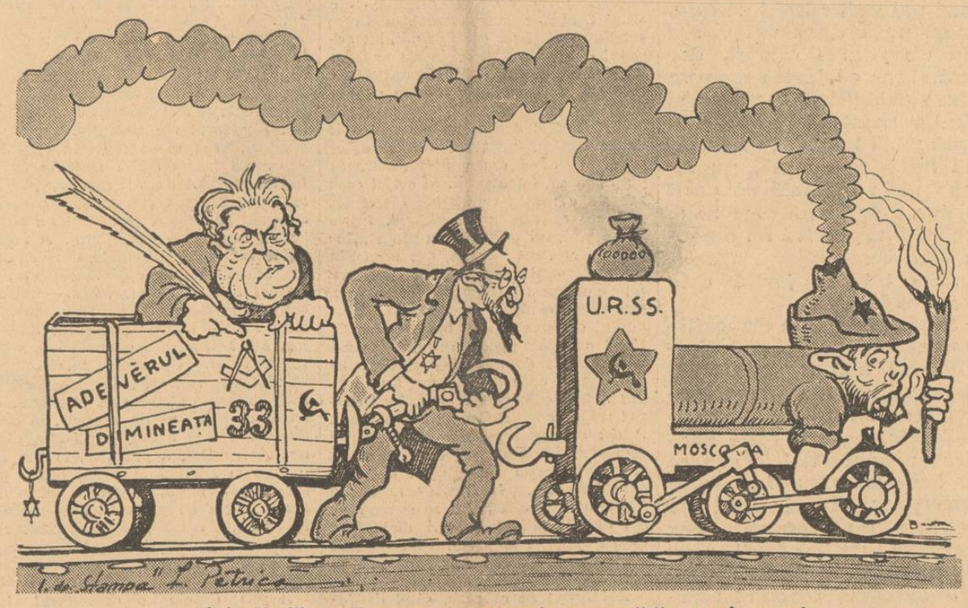

„Adevărul" **după recenta reorganizare capătă... noui puteri.**

Intre revoluția mondială și statul marxist

Asasinatele cu formă juridică pe care regimul comunist le regizează cu mari spectacole procesuale din trei în trei luni, au dincolo de forma aceasta exterioară a unui terorism roșu, un tâlc ceva mai adânc și semnalează începutul unei grave crize în sânul regimului sovietic.

Teroarea pe care dictatorul roșu a deslănțuit-o împotriva complotiștilor trotzkiști, este dictată mai mult de teama din ce în ce mai presantă pe care tovarășul Stalin o simte față de cercul tot mai strâns de comploturi al căror obiectiv este persoana sa.

In U. R. S. S. a început surd o luptă între concepția universalității revoluției roșii preconizată de Komintern și aceia a realizării statului marxist pe care o dorește Stalin.

Lupta se dă deocamdată ascuns cu mijloace specifice regimului comunist, adică prin acte de teroare și asasinat.

Nici una din cele două tabere nu mărturisește fățiș că are scopuri opuse, însă luptă cu stăruință pentru obținerea unei situații predominante.

Acuzațiile ce se aduc loturilor de complotiști târîți în fața tribunalelor marxiste, că ar lucra sub inspirația lui Trotzki sunt în bună parte întemeiate. Leon Trotzki, adevăratul părinte al bolșevismului, nu înțelege să renunțe la autoritatea lui revoluționară și în momentul în care Stalin s'a dispensat de toți foștii colaboratori ai lui Lenin și a început cu o altă echipă realizarea unui nou sistem revoluționar, circumscris.

La hotarele Rusiei Sovietice, a dat alarma și a început manevrele pentru răsturnarea dictatorului ce s'a abătut dela crezul revoluționar leninist. Și pentru aceasta se folosește de foștii săi tovarăși și de toți vechii bolșevici cari, pe lângă nemulțumirile de ordin doctrinar, le au și pe acelea de ordin personal, neînțelegând să se resemneze a nu mai avea nici un rol într'o ordine revoluționară realizată de ei.

Stalin îi identifică și îi aduce pe rând în fața justiției comuniste. Dar și această alegere își are tâlcul ei. Procesele nu se înscenează decât acelora cari au țăria de a face mărturisiri complete la instrucție și de a-și susține cu dârzenie punctul lor de vedere. Fiindcă să nu vă închipuiți că execuțiile se mărginesc la 17 inși cum a fost astă vară odată cu lotul lui Zinoview sau la 13 cum s'a întâmplat zilele acestea. Execuțiile sunt mult mai numeroase însă și mult mai sumare pentru anonimi, pentru gloata aceia de partizani ale căror afirmații nu pot avea nici un fel de valoare politică. De aci și atitudinea surprinzătoare a acuzaților cari în loc să se apere negând faptele, se acuză cu mărturisiri exagerate ce le îngreunează vina.

Este dela sine înțeles că foștii înalți comisari ai poporului și oameni ce au jucat rol de conducători în regimul sovietic, de talia lui Sokolnikov, Radek, Piatikov și ceilalți, cari își dau seama că soarta le este pecetluită și într'un fel și în altul, folosesc prilejul pentru a afirma din pragul morții care îi așteaptă oricum în închisorile sovietice, punctul lor de vedere politic. Este o mistică revoluționară care s'a repetat în decursul istoriei de câteori s'au desfășurat procesele teroriste ale regimurilor sângeroase.

Stalin voește pe deoparte să taie pofta de complot împotriva dictaturii sale prin pedepse capitale și pe de altă parte să dea o justificare în ochii poporului și ai Europei acestor asasinate politice.

Și caravana acuzaților își urmează drumul. După cei împușcați acum câteva zile urmează un alt lot din care fac parte alte nume de bolșevici iluștri. Vine rândul lui Bucharin, Racovski, Ricov, Sedov și ceilalți. Și după aceștia vor urma alții. Este în această hecatombă a conducătorilor revoluționari și o răzbunare a firii care plătește sângele cu sânge, asasinatul cu asasinat.

In acest timp însă, prăpastia dintre cele două concepții se adâncește și lupta dintre Komintern și Stalin va lua la rândul ei o formă violentă.

Stalin voește să se curețe de toți cei ce ar putea fi niște concurenți la conducerea statului marxist și în acelaș timp de toți aceia ce ar putea exercita o influență asupra Kominternului. Iar faptul că alegerea lui se oprește cu deosebire asupra jidanilor în ceiace privește expedierea lor pe lumea cealaltă, nu e o simplă întâmplare. Kominternul este dominat de puterea judaică și Stalin vede o și mai mare asigurare a puterii lui în dispariția adversarilor de origină judaică. Și veți vedea că vor cădea sub răzbunarea sau teama lui și alte ilustre capete sovietice.

Procesul însă între cele două concepții este abia la începutul său. Kominternul este prea mult angajat în Spania și Stalin îi dă tot concursul — tocmai spre a-și asigura spatele de un atac neașteptat — pentru a se ocupa prea mult de tendințele dictatorului roșu. Când însă va veni ziua marei răfuieli fiindcă Trotzki nu doarme, nu se poate prevede până unde vor merge vărsările de sânge și dacă rezultatul nu va fi altul decât cel urmărit fie de Stalin, fie de Komintern.

Pe noi situația din Rusia Sovietică dacă nu ne bucură, nu ne doare și nu ne miră în nici un caz. Este începutul desnodământului fatal. Și îl așteptăm.

Petru Bănescu

Române, caută-ți Altarul!

Române care-asculți de IUDA și la Altar nu te mai rogi,
Ia seama că la tine 'n țară mereu se'nalță Sinagogi,
Și'n timp ce, sărbătoarea, goală e-a ta biserică creștină, —
De JIDOVIME ce se roagă, mereu e Sinagoga plină!..

Române frate, rugăciunea e-a sufletului temelie,
Și sufletul fără credință, se prăbușește pe vecie!
Ia seama deci: pe când JIDANUL se'nalță 'n sufletu-i prin rugă,—
Ticălosit fără'nchinare, tu cazi și-ajungi la JIDOVI slugă!...

Radu Bardă

Crucificarea gândului naționalist

Am fost printre cei dintâi cari am subliniat în paginile acestei gazete, că jidanii înspăimântați de proporțiile luate de reacțiunea spiritului european și creștin împotriva intențiunilor lor bestiale, împotriva planurilor lor infernale și împotriva crimelor lor enorme și fără precedent, vor să recurgă la o ultimă și supremă măsură de salvare: înăbușirea violentă a conștiinței naționaliste din toate țările unde iudeomasoneria mai deține frânele guvernamentale în mână. Iar ca o urmare logică, au apărut cu o simultaneitate suspectă, atât în Spania, în Franța, în Belgia, cât și în România și în Polonia, proecte de legi menite să strângă în chingi de fer presa naționalistă, coduri penale scelerate destinate să scoată afară din lege pe toți nejidanii și ne-masonii.

Urmările nu s'au făcut îndelung așteptate: cugetători iluștri, adevărate glorii ale culturii și ale tradiției europene cum este CHARLES MAURRAS de pildă, au fost zăvoriți în pușcărie, sub acuzația președintelui LAEMLE *jidan Algerian!* Iar astăzi, d. MARCEL BUCARD, șeful partidului francist, directorul ziarului LE FRANCISTE, glorios fost luptător, CITAT DE UNSPREZECE ORI, PE CORP DE ARMATA PENTRU FAPTE DE ARME SAVARȘITE IN TIMPUL RAZBOIULUI, este târât din nou în fața justiției de către aceiași jidani infecți și de către aceiași francmasoni scelerați și condamnat la o sută de franci amendă și la șase luni închisoare, pentru curajul cavaleresc și viteaz cu care și-a apărat țara și neamul!

Auzind pronunțându-se această sentință, d. MARCEL BUCARD a declarat textual:

„Sunt tot așa de mândru de această condamnare, ca și de crucea de cavaler al LEGIUNII DE ONOARE, pe care într'o dimineață de bătălie, soldații companiei mele mi-au oferit'o în chip spontan, în calitate de comandant al lor. Și mai mult ca nici odată socot că astăzi lupta trebue să continue!

Căci eu n'am făcut decât să exprim și să transcriu sentimentele intime, profunde, ale maselor populare franceze GATA SA SACRIFICE TOTUL pentru apărarea patriei, dar de asemeni, GATA SA SE REVOLTE, cum o arată istoria, atunci când stăpânii puterii se arată nedemni de încrederea sa!".

Firește că la urmă, Tribunalul alarmat și înspăimântat de consecințele pe care o astfel de sentință le-ar fi stârnit, l'a achitat pe șeful francistilor. Deci jidanii și francmasonii parisieni au fost înfrânți, întocmai cum au fost și aceia din Spania și Belgia și după cum vor fi și cei din România într'un viitor foarte apropiat.

Totuși sceleratii aceștia, cari de două secole mașinează din întunericul tainic al lojilor și din calmul discret al sinagogilor pieirea culturii europene și masacrul națiunilor cari o compun, nu vor să se dea bătuți. Dar nouă naționaliștilor puțin ne pasă de aci înainte. Pentru că noi știm de ce le e frică acestor monștri, mai mult poate de cât le e frică de moarte: *Teama de demascare îi torturează!*

Și, după cum e și logic și potrivit cu adânca înțelepciune populară, de ce le e frică n'au să scape. Cugetul naționalist nu va mai putea fi multă vreme răstignit. Adevărul nu va mai putea fi ținut multă vreme sub obroc. Iar sceleratul IUDA împreună cu MAC BENAC, sluga sa vicleană și lașă, vor sta în fața națiunilor în toată hidoasa lor goliciune, pentru a da seamă de toate conspirațiile, de toate nelegiuirile și de toate crimele lor fantastice și abominabile.

In străvechile legende ariene ale europenilor, întâlnim un episod care ilustrează minunat această situațiune: Tânărul erou SIEGFRIED, prototipul cavalerismului creștin tradițional, străbate cântând pădurea de la izvoarele Dunării. La un moment dat el cade de pe cal, svârcolindu-se de moarte: simțea cum îl strânge cineva de gât, fără să vadă însă pe agresor. După un timp oarecare de luptă înverșunată, eroul smulge o plasă fermecată de pe capul cutezătorului agresor și-l face vizibil, IL DEMASCA: Acesta nu era un uriaș, precum se așteptase Siegfried, ci o stârpitură abiectă, un pitic lamentabil.

Ei bine, adevăr grăesc vouă: Nu va trece multă vreme și sfrijitul pitic masonic va sta tot așa la picioarele noastre: Tichia magică i'a căzut deja de pe cap și el începe să devie vizibil.

Nicolae Bogdan

In București, pe ghiață

După trei zile de desghet, trotuarele Capitalei s'au transformat în patinoare gratuite pe care urbea le pune gratios la dispoziția trecătorilor. Domni serioși, femei bătrâne, îi vezi deodată în poziții caraghioase la pământ, unde turtindu-și nasul își amintesc de existența unor regulamente și legi speciale, făcute numai pentru a fi vândute între timp pe stradă cu prețuri între 5 și 20 de lei.

Mărturisesc că poate n'am fi făcut aceleași reflexii amare, dacă un furtune de ghiață nu mi-ar fi căzut în cap la colț de stradă, când așteptam tramvaiul.

Căciula mi-a scăpat tigvă, negăurită și primăria Capitalei de proces. Evident lumea a protestat și pentru mine și s'a risipit, în timp ce o corpolentă doamnă își făcea loc să iasă dintr'un crater de zăpadă, căzut de pe o casă, chiar pe dumneaei. „Noroc că a fost d'aia moale" îmi spuse doamna, și-a plecat.

Știam că municipiul are totuși un regulament prin care sancționează pe proprietarii de imobile cari nu dau zăpada de pe casă, la vreme jos, moștenit dela administrația nemțească odată cu biroul populației. Se vede treaba că nu convine aplicarea lui. Din ce motive nu se știe, dar trebue să fie unul pe care nu se poate să nu-l cunoască cel puțin d. Donescu.

Dela 1 Ianuarie a mai venit colac peste grijile edililor noștri și noul cod penal, care prevede sancțiuni severe împotriva tuturor infractorilor la legea circulației, la cărțul zăpezii, la spartul gheței și atâtea alte lucruri enumerate anume în fascicole de 2 lei pe care vânzătorul ți-o bagă cu deasila în buzunar la orice colț de stradă.

Evident noi, ne-am conformat și am citit și noul cod penal (câte nu suntem obligați să citim) și acolo am văzut că „se pedepsește cu amendă dela până la și închisoare corecțională, acela care etc., etc." e vorba de zăpadă.

Și tot așa și de mașinile care circulă prin mocirla străzilor stropindu-te din cap până la tălpi. Dar nu se ia nici o măsură în contra nimănui. Reclamații slavă domnului, destule. Dar vedeți e oarecum și o justificată jenă din partea autorității care nu-și face ea în primul rând datoria.

La periferie piețele au ajuns adevărate lacuri porcine, iar străzile canale de noroi, în vreme ce mașinile în goană trecând prin ele îți trimit în chip de salutare o salvă de lături.

Toate acestea le vedem cu toții și așteptăm zadarnic vreo măsură salvatoare. Până la vară nu-i nimica de făcut, fiindcă primăria n'are decât pompe de stropit.

Iar d. primar Donescu nu vede nimic din toate astea, și știți de ce? Clipește.

I. Stoenescu

Cămașa de forță

Epigramă

D. Vasile Dorneanu, un distins epigramist, ne trimite dela P. Neamț următorul catren:

D-lui Mihail Sadoveanu, director la ziarele *„Dimineața"* și *„Adevărul"*.

In templu, Mihael își scuză viața
Bătând în piept, s'audă tot poporul:
„Mă rog cu post în toată... dimineața,
Ca să triumfe seara... adevărul!".

Petrache Lupu, în Banat

Cu ocazia vizitei sale în Banat, Petre Gh. Lupu a vindecat pe mai mulți bolnavi și infirmi.

Pe d. Sever Bocu, bănățean și el, l-o fi lecuit sfântul de boala aia a lui?

Știți care boală....

Opinie separată

Vorbind despre legiferarea avortului din noul cod penal, d. Valjean declară ziarului „Gazeta":

„Nu mă întrebați pe mine despre legiferarea avortului. Am o părere SUI GENERIS".

Intr'adevăr: să nu vorbim cu d. Valjean despre politică și despre... avort.

Ultima etapă

C. F. R-ul a scumpit tariful, unele impozite directe și indirecte e vorba să se mărească, lemne nu sunt, bani nu sunt, gerul nu se mai înmoaie — iar în județul Gorj, județul d-lui Gh. Tătărescu, au început să se surpe dealurile!

E oricum, semnificativ...

Dela România de azi, la România de mâine

Spuneam în articolul „Problematica politică a României de azi", că țara noastră trăește un moment crucial al istoriei sale. Și arătam că prin poziția sa geografică și prin determinantele politice ale vieții internaționale, lupta dintre comunism și naționalism ad că — România este amenințată cu completă sfărâmare din pricina regimului democratic care, în loc să consolideze, anarhizează spiritele și în loc să unifice nația o distruge prin internaționalismul său. Și încheiam afirmând că au început să se arate unele semne de schimbare a sufletului popular care prefațează voința *românească* de a fi condusă *românește*. Cari sunt aceste semne? Iată întrebarea la care vrem să răspundem azi.

In primul rând vom constata că la baza acestui început de resurecție națională pe care îl trăim, stă ideia mistică, am putea-o numi, că țara poate fi redresată, refăcută printr'un *om*. Nu știu în ce măsură se poate afirma că omul acesta s'a născut, dar știu în mod indubitabil că forța de apărare națională ia forme din ce în ce mai precise. Acum, cine va analiza toată această vulcanică forță, rămâne să vedem. Adică rămâne să decidă Istoria. Sunt mulți, printre noi, cari afirmă că Istoria s'a și pronunțat, că *Omul* care să ne salveze e printre noi. Poate să fie și ceva adevăr în această supoziție. Dar ceeace va fi în mod sigur rămâne să vedem într'un *viitor* foarte apropiat. Adică în *viitorul* pe care-l va hotări forța resurecției naționale și care, după intensitatea de tumultoasă reacțiune a forței se poate afirma, cu preciziune, că este foarte aproape.

Dacă semnele timpului politic al României arată că este inevitabilă o guvernare *pur românească*, adică o guvernare exclusiv a spiritului nostru autohton, — revine întrebarea: cum poate fi o asemenea guvernare, cum se va manifesta un asemenea *regim*, pentrucă regim va fi: pe linia democratică sau pe cea a autorității, a dictaturii?

Modul cum se va instaura un asemenea regim politic rămâne să se vadă. Previziunile în această privință sunt inutile. Constatăm numai că suntem în fața unei impetuoase voințe populare care se vrea altfel condusă și care își va impune, în mod logic și necesar, punctul său de vedere. Cum? Prin revoluție? Prin evoluția lentă a întregului aparat de stat care va trece, fără să știe când și cum, de partea cealaltă a baricadei?

Cine știe! Și chiar dacă am încerca să *prevedem* ar fi riscant pentru noi întrucât faptele viitoare ne-ar putea dovedi profeți mincinoși și apoi nu știm ce-ar avea de spus cenzura care, când aude de revoluție, vede roșu...

Ceeace trebue să subliniem din constatarea noastră, aceia că în România se va instaura în scurtă vreme un regim de autoritate și disciplină națională, — este faptul că acest regim fiind antidemocratic va fi exclusiv românesc. Or, numai un asemenea regim va putea înfăptui unitatea sufletească a nației și va putea crea o mare forță europeană dintr'un stat azi închircit și cocoșat de greutatea atâtor străini pe cari îi suportă pe spinarea lui pentru satisfacția romantică de a se numi stat democrat. In asemenea condiții vom înțelege tot sensul pe care-l are acțiunea politică a tineretului de azi care se consideră ca formând cu totul o altă lume decât aceia a generației înaintașilor lui, aceasta formând lumea înrăită în spiritul egoist și individualist al politicianilor democrației noastre. Cunoscută fiind pentru orice cercetător al istoriei, strânsa legătură care a existat întotdeauna între generații și apreciind prăpastia care există între generația de eri și cea de azi,—vom înțelege toată problematica politică și psihologică a României de azi, reprezentată oficial prin generația de eri și a României de mâine, reprezentată oficial, atunci, de generația de azi.

Există deci o strânsă conexiune între faptele istoriei noastre politice pe cari le trăim chiar noi.

Deoparte politicianismul democrat, plast cizat prin marile scandaluri politice tip Skoda; de alta tineretul eroic, conducător al României de mâine, — disciplinat și insuflețit de flacăra focului mistuitor și nestins al misticei reînvierei naționale.

Cum am mai spus odată, transcriem și acum acest gând al nostru: o Românie mare, prin propriile ei păcate, — și o altă Românie renaște, prin tineret, ca pasărea Phoenix, din propria ei cenușă.

Nu vi se pare că în această axiomatică afirmație stă tot adevărul peisajului nostru politic?

Ștefan Ionescu

Procongresul studențesc 1937 Timișoara

— Slujba religioasă. — Ședința solemnă. — Jurământul. — Pregătirea congresului general. —

Uniunea Națională a Studenților Creștini Români a convocat pe conducătorii studențimii într'un procongres, care a avut loc la Timișoara în zilele de 30 și 31 Ianuarie a. c.

Au participat:

COMITETUL EXECUTIV AL U. N. S. C. R.: președinte dr. Șerban Milcoveanu; vicepreședinte Niculae Roșulescu; directori de departamente: Ion Rodeanu, Lucius Săveanu, Remus Cocoș, Manea Ionescu, Const. Boboc, Ion Oțel, Gh. Ene, Malcasian, Gh. Ștefănescu.

CENTRUL STUDENȚESC „PETRU MAIOR", Cluj: președinte Tiberiu Vereș, cu 6 consilieri și 5 membri de comitet.

CENTRUL STUDENȚESC BUCUREȘTI: președinte Viorel Trifa, cu 12 consilieri.

CENTRUL STUDENTESC IAȘI: președinte Niculae Sgurolu, cu 5 consilieri.

CENTRUL STUDENȚESC CERNĂUȚI: președinte Filon Lauric, cu 1 consilier.

CENTRUL STUDENȚESC CHIȘINĂU: președinte Niculae Constantin și 1 consilier.

CENTRUL STUDENTESC TIMIȘOARA: președinte Eugen Manolescu cu 2 consilieri.

CENTRUL STUDENȚESC SIBIU: prin delegație.

Programul procongresului s'a desfășurat astfel:

SAMBATA, 30 IANUARIE DIMINEAȚA

— Serviciul religios —

Studențimea, la ora 10, s'a dus în coloană de marș dela cămin la biserica română-ortodoxă din Fabrică. Coloana, care a străbătut orașul, avea în frunte drapelul îndoliat al centrului studențesc Timișoaora, purtat de o gardă, urmat de statul major al U. N. S. C. R., compusă din 50 de studenți și de 150 studenți timișoreni.

La biserică, într'o atmosferă de pioasă reculegere, s'a oficiat un serviciu religios de către preoții Golumba și Șora, pentru legionarii căzuți în lupta pentru creștinism și neamul românensc. După serviciu, părinte'e Șora, a ținut în fața studenților și credincioșilor de față, o impresionantă predică, în care a zugrăvit jertfa luptătorilor legionari Ion Moța și Vasile Marin. Lupta și jertfa lor trebuie să fie pilda tuturor bunilor români în aceste vremuri de răscruce ale neamului nostru, a spus cucernicia sa.

Dela biserică, studențimea, în aceeas formație de coloană de marș, s'a îndreptat spre cămin. intonând cântece naționaliste. Populația românească a aclamat călduros coloana studențească.

In semn de doliu pentru cei căzuți, studențimea timișoreană în întregime și statul major al U. N. S. C. R. au ținut în această zi post negru.

O bună parte din populația românească a orașului s'a asociat durerii studențimii.

ȘEDINȚA SOLEMNA

Sâmbătă 30 Ianuarie, la ora 5, se deschid lucrările procongresului.

Se dec'ară ședință solemnă. Asistența, în poziția pentru onor, intonează pios **„Imnul legionarilor căzuți".**

D. dr. ȘERBAN MILCOVEANU, președintele U. N. S. C. R., arată că în ultimul timp generația nouă a fost cutremurată de două formidabile evenimente, menite să influențeze în veacuri istoria neamului românesc, și anume: primul act românesc de pedepsire a' trădării și jertfa lui Ioan Moța și Vasile Marin pentru Dumnezeu în războiul din Spania.

Președintele procongresului face biografia lui Ioan Moța și Vasile Marin.

D. DIMITRIU-Timișoara, citește din articolele și scrisorile lui Ioan Moța pasagii de fundamentare doctrinară a naționalismului românesc.

D. ȘERBAN MILCOVEANU citește, asistența ascultând în picioare testamentul lui Ioan Moța și cel al lui Vasile Marin și subliniază sensul jertfei lor pentru mântuirea neamului românesc.

D. NICULAE ROȘULESCU, vicepreședinte'e U. N. S. C. R., descrie impresionant vremurile de întemnițare a tineretului legionar la Jilava în 1933—1934, sub comanda lui Ion Moța.

D-nii VIOREL TRIFA, președintele Centrului studențesc București, FILON LAURIC, președ. Centrului stud. Cernăuți, NICULAE SGUROIU, președ. Centrului stud. Iași, EUGEN MANOLESCU, președ. Centru ui stud. Timișoara, și NICULAE CONSTANTIN, președ. Centrului studențesc Chișinău, aduc omagiul studențimii din toată țara și hotărăsc ca viitorul congres studențesc să aibă loc la Cluj în Aprilie 1937.

D. TIBERIU VERES, președ. Centrului studențesc „Petru Maior" Cluj, aduce omagiul studențimii clujene, pe umerii căreia apasă marea onoare, dar și marea răspundere de a fi dat neamului pe Ion Moța, încredințând eșarfa de președinte al Centrului „Petru Maior", pe care a purtat-o pentru prima oară cu atâta glorie Ion Moța, U. N. S. C. R. spre a fi depusă alături cu rămășițele sale pământești în cripta dela Casa Verde.

D. ȘERBAN MILCOVEANU recomandă Centrelor studențești să aștepte ordinele U. N. S. C. R.

D. Șerban Milcoveanu ia conducătorilor studențimii din întreaga țară și asistenții din sală următorul jurământ:

Moța, Marin,
Nu ne pasă dacă vom rămâne singuri, părăsiți de rude și prieteni.
Moța, Marin,
Nu ne pasă dacă vom cădea sdrobiți sau sfârtecați în lupte.
Moța, Marin,
Nu ne pasă dacă vom vedea sau nu ziua biruinței.
Moța, Marin,
Jurăm. să fim la înălțimea crescândă a jertfii voastre.
Moța, Marin,
urăm să mergem pe drumul de sânge al jertfii voastre.
Moța, Marin,
Jurăm ca di npropria noastră cenușă să clădim în veacuri nemurirea neamului nostru biruitor.

Conducătorii studențimii din toată țara și întreaga asistență intonează „Imnul legionarilor căzuți" în poziția pentru onor.

Ședința solemnă ia sfârșit la ora 8 d. a.

ZIUA II-a

DUMINICA 31 IANUARIE

In ședința solemnă din ajun conducătorii studențimii au hotărît ca în fiecare an, regulat, odată, cu toții împreună, cu ocazia procongresului, să sufere taina creștină a spovedaniei și împărtășirei cu darurile sfinte.

Această hotărîre care devine regulă obligatorie de acum înainte s'a inceput cu anul acesta la Timișoara.

Conducătorii ortodoxi și cei uniți la bisericile respective s'au împărtășit cu această sfântă taină în dimineața de Duminecă 31 Ianuarie.

ȘEDINȚA PUBLICA DE DUPA AMIAZA

D. RODEANU dă dispoziții privitoare la înființarea unui oficiu de educație, control și disciplină studențească pe lângă fiecare centru universitar sub conducerea directă a U. N. S. C. R.

Urmează apoi desbaterea pentru stabilirea, discuția și precizarea rapoartelor ce se vor susține la congresul general studențesc dela Cluj.

Acestea constituesc pregătirile technice ale congresului general.

D. ȘERBAN MILCOVEANU, preș. U. N. S. C. R. hotărăște și împarte pentru studiere și susținere următoarele rapoarte:

1. Creștinism, secte religioase, ateism, francmasonerie; *susținut de centrul stud. Chișinău.* 2. Gând, etică, artă nouă românească; *susținut de centrul stud. Cernăuți.* 3. Educație națională, eroaică, corectitudine, muncă, modestie; *susținut de centrul stud. Cernăuți.* 4. Pământul românesc, minoritățile și jidanii; *susținut de centrul stud. Iași.* 5. Atitudinea politică a studenților; *susținut de comitetul U. N. S. C. R. 6.* Problema statului; *susținut de comitetul U. N. S. C. R.* 7. Problema muncitorească; *susținut de comitetul U. N. S. C. R.* 8. Presa în România; *susținut de Centrul stud. București.* 9. Românii din afara hotarelor, *susținut de centrul stud. București.* 10. Românii dinăuntrul hotarelor: *moții, maramureșenii, coloniștii, etc.; susținut de Centr. stud. București.* 11. Asistența sanitară a neamului; *susținut de Centrul stud. București.* 12. Industria și comerțul românesc; *susținut de Centrul studențesc București.* 13. Agricultura românească; *susținut de Centrul stud. Cluj.* 14. Viitorul technic al României; *susținut de Centrul stud. Timișoara.* 15. Problema materială a studenților: *cămine, cantine, asistență, burse, taxe; susținut de Centrul stud. București.* 16. Serviciul militar technic; *susținut de Centrul stud. București.* 17. Profesorii și studenții; *susținut de Centrul stud. București.* 18. Sportul în Universitate: *susținut de U. N. S. C. R.* 19. Legea universitară; *susținut de centrul stud. Cluj.*

Recomandările pentru viitorul congres studențesc general din Aprilie 1937 Cluj, sunt date de IOAN MOȚA în articolul său „Esențialul":

„Când vei spune cumpliților tăi dușmani: nu-mi pasă dacă mă veți sdrobi sau nu, nu-mi pasă dacă voi vedea sau nu ziua biruinței, dar sunt sigur că jertfa mea va aduce prăbușirea voastră și când pornești și te menții în luptă până la capăt cu această hotărîre senină, nu încape nicio îndoială că porți în tine o forță pe care nicio technică represivă nu o poate birui.

„Spiritul de jertfă este esențialul!

Avem cu toții la dispoziție cea mai formidabilă dinamită, cel mai irezistibil instrument de luptă, mai puternic decât tancurile și mitralierele: este propria noastră cenușă! Nici o putere din lume nu va putea evita prăbușirea atunci când se menține pe cenușa unor luptători viteji, căzuți pentru dreptate și Dumnezeu.

„Camarazi, trecutul tuturor luptelor românești și al luptelor studențești ne învață să mânuim această teribilă armă: Propria noastră jertfă!"

Procongresul studențesc 1937 Timișoara expediază telegrame către: A. S. R. Principele Niculae, pentru însănătoșirea Voevodului Mihai, P. S. S. Părintele Ion Moța, d-nei Iridenta Moța, familiei Marin, d-nei Maria Ropală Marin, d-lui Niculae Constantinescu, d-lui Iosif Bozântan și d-lui Gh. Furdui.

Procongresul a luat sfârșit la orele 8 jum. seara, într'o mare însuflețire românească.

Mișcarea literară și artistică

Casa lui Faust din Praga

Praga e un oraș plin cu monumente de artă și mărturii istorice. La fiecare pas o statuetă, o inscripție, un turn de biserică sau un orologiu vechiu, toate evocând vremurile de glorie și eroism ale acestei cetăți.

Intr'una din marile piețe ale orașului, într'un loc unde tramvaiul se îndreaptă pe o pantă repede, pornind spre alt cartier, se află o clădire veche cu cornișe sparte, turle și balustrade; în jurul căreia plutește o legendă foarte ciudată. E casa lui Faust. Legenda spune că peste noapte casa aceasta, clădită în stil baroc, e vizitată de spiritul lui Faust. De aceia era nelocuită. Nimeni n'avea curajul să rămână peste noapte în încăperile în care străjuia fantoma dr. Faust. Se spune că aci dr. magiei a studiat cărțile vrăjitorești, a invocat diavolul și tot aci și-a vândut sufletul. Din vremea aceia s'a născut legenda că duhul lui vizitează încăperile și deci nu e de mirare că oamenii au ocolit-o.

Au circulat despre ea svonuri atât de fantastice, încât cel mai curagios cetățean când era nevoit să treacă pe lângă ea, iuțea pașii. Și astfel casa aceasta a rămas ca un loc blestemat care nu adăpostea pe nimeni. Intr'o seară ploioasă grăbia spre piața „Karol" un student sărman, era unul din cei nenorociți care n'avea nici un fel de adăpost. Udat până la piele, amărât și copleșit de gânduri, studentul a ajuns lângă casa blestemată. Când a zărit poarta de fier masiv și-a amintit de poveștile cari circulau despre casa lui Faust. La început a fost cuprins de frică, însă corpul ud și obosit îl îndemna la odihnă. A deschis încet poarta, privind spre coridorul întunecos. O clipă a ezitat și cu respirația întretăiată a intrat apoi înăuntru. In toată casa era o liniște de mormânt. Nu se auzeau de cât bătăile inimei lui. A mai făcut câțiva pași și în fața lui au apărut câteva trepte cari duceau undeva, în jos.

A început să coboare, când deodată în umbra unei firide a apărut niște siluete ciudate. Frica l-a înghețat. Erau însă niște statui. Studentul s'a liniștit și mergând mai departe a ajuns într'o sală, de unde apoi a intrat în prima odaie deschisă. In mijlocul camerei obscure se afla o masă și un fotoliu, s'a așezat în el și într'o clipă a adormit. Toată noaptea nu l'a turburat nimeni și nici spiritul lui Faust n'a venit. Când s'a trezit dimineața a pornit să cerceteze și celelalte încăperi. A intrat într'o cameră vecină care, după aspectul patului, părea să fi fost cameră de dormit a lui Faust. Totul aci era în dezordine: scaunele odihneau răsturnate pe dușumeaua desfăcută, cărți rupte erau împrăștiate pretutindeni, iar în tavan era o spărtură neagră. Era locul pe unde diavolul luase sufletul lui Faust. Studentul prins de groază a părăsit camera blestemată.

In camera următoare a găsit suspendate niște trepte de lemn, pe care le-a urcat spre o altă cameră, cea mai interesantă dintre toate. Era camera lui de studii.

Aci o mulțime de lucruri ciudate: cărți vechi legate în piele de porc, vase felurite, ligheane, sticle cu misterioase lichide colorate și o enormă biblie cu invocații vrăjitorești. Studentul a întors câteva file în care a descoperit formule de invocarea duhurilor, rețete pentru băuturi vrăjitorești, măzgăliturі bizare, monștri caricaturizați ș. a. Impins de curiozitate, studentul a coborît din nou treptele, a traversat sala, îndreptându-se pe o ușe spre grădina părăginită. Pretutindeni numai ciudățenii. Totuși interiorul îl atrăgea mai mult. S'a întors. In sală ici și colo, în colțurile întunecoase, erau presărate, statuete enigmatice, cari atinse mișcau mâinele, capul și ochii, de parcă ar fi fost vii. Studentul nostru a vagabondat câtva timp în această lume vrăjită, întâlnind la fiecare pas, noi surprize. Când a ajuns în sala cea mare arcuită, pe o tavă neagră de marmoră a zărit niște bani de argint.

„Cine i-o fi pus aci și pentru cine? N'ar putea oare să-i împrumut? îi voiu pune eu la loc, își șopti ca pentru sine. Nu mâncase ca lumea de câteva zile și stomacul își cerea dreptul. Studentul n'a stat prea mult pe gânduri, luă banii și plecă grăbit. Seara s'a întors mai liniștit în noua lui locuință. A dormit din nou în fotoliu și pentrucă și noaptea aceasta a trecut în liniște, studentul s'a simțit cu desăvârșire mulțumit. A străbătut din nou sala unde observă că în adevăr nu se schimbase nimic. Numai în tava de marmoră — miracol — se aflau alți bani de argint. Asta era în adevăr ciudat! „Cine a fost aici? Sau era o cursă a diavolului? Ei și?" Cu dracul nu încheiase nici un contract, nu iscălise nimic. Fusese mai prudent ca Faust. O clipă totuși a stat pe gânduri, în cele din urmă însă a luat banii și-a plecat. A treia zi, a patra zi, la fel. In fiecare zi studentul găsea bani pe tava de marmoră, pe care îi lua pentru a scăpa de grija zilei de mâine. In cele din urmă tânărul student s'a apucat de petreceri, ducând o viață veselă care l-a îndepărtat dela studii.

A pus ordine în dormitorul lui Faust, spărtura din tavan a astupat-o cu un covor în așa fel încât interiorul îi dădea impresia că se află acasă. Din tava de marmoră își lua zilnic renta, pe care o risipea în petreceri și ospățuri cu prietenii, care nu se întrebau de originea banilor cheltuiți. In scurt timp însă banii din tavă nu mai ajungeau pentru chefurile studentului nostru. De odată îi vine în minte biblia groasă a lui Faust. Erau între paginele acesteia o serie de formule cu care și iadul era silit la anumite lucruri. „De ce oare nu i-aș porunci diavolului să-mi aducă bani?" șopti studentul.

Noaptea când s'a întors dela chef a aprins o lumânare de ceară, s'a așezat în fotoliu și deschizând biblia a început să cheme diavolul...

A doua zi zadarnic l'au așteptat prietenii să meargă la chef. Intrigați, au pornit spre casa lui Faust. Când au pătruns în dormitorul acestuia au rămas împietriți în fața spectacolului dela interior: scaune rupte, cărți aruncate, dușumeaua sfărâmată, biblia ruptă în bucăți, lumânarea arsă pe jumătate și în tavan sta hădă și deschisă o spărtură neagră...

Margareta Ionescu-Nișcov

Cărți noi

Dinamica ortodoxă în cultura română
de Pr. C. Dron

Lucrarea păr. Dron, prezintă un subiect pe care P. C. Sa l-a tratat sub formă de conferință.

„Un popor este — spune autorul — în afară de ceeace hotărăște pentru el providența, rezultatul a doi factori: obârșia lui etnică și mediul de idei în care crește. Ca să-și păstreze individualitatea sa, trebuie ca atât din punct de vedere etnic cât și al ideilor să-și păstreze caracterul său inițial.

Noi românii avem la baza structurii noastre etnice și culturale câteva elemente fundamentale care nu ne pot lipsi niciodată: *sângele și sufletul traco-roman și creștinismul oriental.* Orice îmbunătățire am voi să facem stării noastre culturale sau etnice de azi, trebuie să fie potrivită cu aceste elemente cari au asistat creațiunea neamului românesc și l-au umbrit exclusiv în tot trecutul nostru.

Dar, această îndreptare a noastră de structură și cultură creștină orientală — pe lângă cele câteva bune realizări în domeniul politic și technic pe care ni le-a adus — au răsturnat o mulțime de bune temeiuri, bazate pe realitățile profunde românești, punând în locul lor un import nepotrivit de cultură și viață apuseană. O imitație fără condiție și criteriu care nu rare ori a ajuns până la jignirea demnității ncastre ca neam.

In fața acestor înrâuriri ale Apusului, ingenioase și folositoare în sine, dar vătămătoare când sunt adoptate cu grabă și fără aderențe cu firul social, se pune întrebarea: care trebuie să fie reacțiunea?

Intâi ele trebue prelucrate, transformate și dospite din nou, sub înrâurirea aluatului oriental, care este temelia creștinismului nostru românesc. Ideia de naționalitate traco-română ca și ideia ortodoxă, trebuie să fie la temelia culturii noastre, chiar când această cultură nu răsare pe propriul nostru ogor, ci vine din Occident.

Vina confuziilor nimicitoare ce se repetă în domeniul social și cultural la noi, stă în aceea că ortodoxismul nostru este dinamic în principii, dar static în fapt. Avem nevoie de o dinamică ortodoxă, rezultată din colaborarea tuturor celor ce simt românește, dacă vrem să salvăm cultura noastră națională, ca și celelalte interese ale neamului.

O bună legătură cu leagănul oriental al creștinismului, împrejurul căreia stă smerită atenția tuturor popoarelor civilizate, n'ar aduce decât o mai apropiată realizare a acestei forțe creștine, care ar rezolva de asemeni greaua problemă a educației literare și culturale. In această direcție, toate sforțările noastre de ordin cultural trebuie să țintească la desăvârșirea trecutului nostru românesc, iar nu la crearea unor condiții noui, protivnice firii și chiar intereselor noastre. Peste tot trebuie să se afirme etnicul nostru ortodox.

Cartea Păr. Dron actualizează o problemă din cele mai importante pentru orientarea vieții noastre sufletești.

Spectacole

TEATRE

OPERA ROMANA: Faust.
TEATRUL NAȚIONAL: Jucăriі sfărâmate; Victoria regina.
TEATRUL REGINA MARIA: De ziua nevesti-mi.
TEATRUL COMOEDIA: Poveste de iubire (matineu).
TEATRUL MODERN: Afacerea Kubinski.
TEATRUL VESEL: Călugărul din vechiul schit.
TEATRUL LIGII CULTURALE: Cadavrul viu.
TEATRUL ALHAMBRA: Marea ducesă de Alhambra.
TEATRUL EFORIA VOX: Floarea din Hawai.

CINEMATOGRAFE CONDUSE DE CREȘTINI

CAPITOL: Regina Junglei cu Dorothy Lamour și Mala, jurnal Eclaire și completare.
ARO: Clasa 8-a și jurnal.
ROXY: Regina Junglei cu Dorothy Lamour și Mala, jurnal eclaire și completare.
FEMINA: „Sissy" cu Grace Moore și complectare colorată.
A. R. P. A.: Patimi încătușate cu Harry Baur și trupa Bonzo
TRIANON: Tu ești norocul meu cu Benjamino Gidi.
FORUM: Stan și Bran gemeni și Moscova-Shanghay.
MANON: Omul cu două fețe și Dragoste în taxi.
OMNIA: Stan și Bran gemeni, Extravagantul Mr. Deeds și revistă.
FRANKLIN (Ateneul Român): Mizerabilii și Vlăduț stăpânul văzduhului.
CITY: Micul Lord și Calea laptelui.
DARLY. Diavolul alb și Studentul cerșetor.
MARCONI: Băetana, Contrabanda și revistă.
MODEL: Fantome de vânzare și Vagabondul misterios.
BARCELONA: Raza roșie și O crimă pe bord.
CENTRAL (calea 13 Septembrie): Trădare, Dinky și completare.
COTROCENI: Fericirea și Stan și Bran.
DIANA: Vulturul roșu și Eskimo
DICHIU: Ingerul alb și Luna de miere.
MILANO: Maria Stuart și O căsnicie modernă.
ILEANA (avrig nr. I) Rose-Marie și Răzbunarea lui Tarzan.
ORFEU: Becky Sharp, Revolta de pe Bounthy și Mickey Mouse.
TRIUMF (Griviței 335): O aventură în Mexic, cu Barbara Stanwich și Insula groazei, cu Ștefi Duna.
PACHE: Grănicerii și Micul rebel.
VOLGA (La Roata lumii, Dorobanți): Taros Bulba și Controlorul.
DORY: Oci-Ciornia, Crinul din mocirlă și revistă.
LIZEANU: Biroul II de spionaj. Camaraderie și revistă.
UNIC: Bosambo și Lupii între
FLORIDA: (B-dul Ferdinand 118) Maguolia și Secretul condamnatului.
PAX: Hotel Savoy și Extraordinarul Joe.

Radio

JOI, 4 FEBRUARIE 1937

15.00. Ultimele știri. Bursa cerealelor.
16.45. Ora copiilor: I. „In împărăția iernei", scenariu radiofonic de d-nele Brebenaru și Eraclia Dumitrescu, exec. de Școala primară de fete No. 2 de sub direcția d-nei Brebenaru. II. Jurnalul copiilor de Victor Ion Popa.
18.00. Concert de muzică distractivă. Orchestra Jean Sibiceanu.
19.00. Ora. Mersul vremii. Actualități.
19.10. Continuarea concertului.
19.45. Aurel Bordenache: Viața și opera lui Grigorescu.
20.05. Muzică de cameră: Beethoven necunoscut. C. Țurcanu, flaut și I. Fillonescu, pian.
20.30. Muzică de Richard Strauss (discuri).
20.55. Programul concertului Simfonic de Em. Ciomac.
21.15. Concertul Simfonic al orchestrei Filarmonica, dirij. de Alfred Alessandrescu (transmisie dela Ateneul Român).
21.55. Radio jurnal. Sport.
22.15. Continuarea concertului.
22.55. Concert nocturn al Orchestrei Petrică Moțoi, transmis dela restaurantul Mircea.
23.45. Jurnalul pentru străinătate în limba franceză și germană.
23.55. Ultimele știri.

VINERI, 5 FEBRUARIE 1937

6.30. Deschiderea emisiunii. Gimnastică ritmică.
7.30. Inchiderea emisiunii.
13.00. Ora. Culturale. Sport. Cota Dunării.
13.10. Concert de prânz. Orchestra Radio, dirij. de Const. Nottara.
14.10. Radio jurnal: Ora. Mersul vremii. Bursa. Știri interne și externe.
14.30. Continuarea concertului: Intermedii muzicale.
15.00. Ultimele știri. Bursa cerealelor.
18.00. Concert de după amiază.
19.00. Ora. Mersul vremii.
19.02. „Insemnările lui Maiorescu" de prof. I. Rădulescu-Pogoneanu.
19.20. Muzică distractivă (disc).
20.00. Caracterizarea lui Stefan cel Mare de prof. Nicolae Iorga.
20.20. Cum scria Tudor Vladimirescu de Petre Haneș.
20.35. „Faust", operă în 5 acte de Charles Gounod (discuri).
In pauza I (ora 21.00—21.10): Cărți și Reviste.
In pauza II-a (ora 21.40—21.50): Sport.
In pauza III-a (ora 22.35—22.45): Radio jurnal.
In pauza IV-a (ora 23.20—23.30): Jurnal pentru străinătate în limba franceză și germană.
0.10. Ultimele știri.

Cronica muzicală

Violonistul Fr. Kreisler la Sala „Aro"

Nu exagerăm câtuși de puțin când afirmăm că adevărata „bombă" a stagiunii de iarnă a concertelor cu răsunet în Capitala noastră, este un concert Kreisler. In cronica noastră din 4 crt., atribuiam publicului nostru amator de spectacole, anumite calități barometrico-muzicale. Aceste calități le-am putut verifica la epocalul concert dat de violonistul de universală celebritate, Fr. Kreisler, la „Aro" în seara zilei de 1 crt. Vasta sală a cinematografului „Aro" a devenit pur și simplu, neîncăpătoare pentru foarte numerosul, și nu mai puțin distins, public bucureștean. Un eveniment ca acesta poate fi comparat cu o cometă care își face apariția odată, în nu știu câți ani, dar care când apare, lasă urme adânc săpate în omenire... Astfel putem vorbi și despre apariția, atât de rară la noi, a acestui violonist, un astru printre aștrii firmamentului violonistic. Iată de ce un public atât de numeros și select a ținut să-l asculte.

De o surprinzătoare și tinerească suplețe, marele magician al arcușului, se prezintă, sub povara celor 62 de ani de viață, bogată în succese, într'o formă cu totul neschimbată față de trecutul său triumfal mai apropiat. Kreisler la 62 de ani nu se deosibește cu nimic de Kreisler la 52 de ani (vârsta marelui nostru Enescu) și, ca și colegul său mai bătrân, violoncelistul Casals pe care l-am admirat la București acum două luni, știe să-și mențină agilitatea ambelor mâini, care, împreună cu farmecul sublim al interpretării cu totul unice, dau concertistului de la „Aro", titulatura de cel mai mare violonist dintre străinii care ne-au vizitat în ultimul timp.

De o distincție și eleganță neegalate în Mozart (concertul în re major), în a cărui interpretare găsește cele mai calde și mișcătoare accente, Kreisler ni s'a părut puțin stânjenit în Bach, fără ca, totuși, să fie mai puțin strălucit. Sonata în sol minor pentru violină solo (deci fără acompaniament de pian), ar fi putut fi redată cu o sonoritate mai plină („grasse" cum spun francezii), mai amplă, cu resurse emotive ceva mai profunde și susținute cum neîntrecut de bine o exprimă măiastra interpretare a lui George Enescu. Totuși, ne-a plăcut tehnica superioară. Ținem să precizăm că noi nu suntem admiratorii unui sport de acrobații muzicale — cum ni s'a prezentat, acum un an francezul Francescatti — ci ai unei interpretări alese, singura care ne poate fascina, fermeca. Fascinator, fermecător este și Kreisler, așa cum ne-a dovedit-o când ne-a cântat „Caprice tzigane", compoziție originală, pe care o subliniem cu frenetice aplauze, „La fille aux cheveux de lin" de Debussy, „Habanera" de Ravel și un fragment din „La vie brève" de Falla. In aceste bucăți, am remarcat un gen de înțelegere și interpretare în care Kreisler a excelat întotdeauna. Au fost cu adevărat uluitoare mijloacele sale tehnice și expresive, cu care acest incomparabil maestru al arcușului a executat Concertul de Paganini. Ii aducem cele mai vii elogii pentru meritul de a susține la vârsta sa și cu un brio atât de tinerese, o partitură atât de periculoasă, nu în zadar denumită diabolică. Dar marii violoniști înfrâng cu usurință dificultățile tehnice ești din capul diabolic al lui Paganini.

Cele trei piese scurte de la urmă, i-au adus cele mai calde ovațiuni din partea publicului, vrăjit, ca și noi, de gingășia și grația unei interpretări cu totul unice. Ca supliment, cerut cu vehemență de un public peste măsură de entusiasmat. am avut bucuria să auzim încă trei din savuroasele sale lucrări pentru vioară (Liebeslied, Liebesfreud, Caprice viennois) în care grația fermecătoare și cuceritoare a atins zenitul a tot ce se poate spune despre un artist de talia lui Kreisler. Succesul concertistului se datorește, într'o apreciabilă măsură, și acompaniamentului inteligent de superioară muzicalitate și de o justețe cu adevărat artistică a prof. Otto Schulhoff, pianist de clasă superioară.

Nu putem încheia aceste elogioase rânduri, fără a sublinia gestul de superbă generozitate a lui Kreisler, care s'a oferit a da un concert la Ateneu, în folosul exclusiv al Asociației Instrumentiștilor Români, pentru instrumentiștii șomeri — și, vai, sunt destui! — gest pe care nu l'a făcut niciun mare artist român.

Nic. J. Sarru

Aspecte, Insigne, Comentarii

D. Petre Ghiață cunoscutul om politic, va face să apară, în cursul acestei luni, o nouă lucrare sociologică: **„DEMOCRAȚIA CREATOARE".**

Evident tema este foarte interesantă, dar tot odată este și foarte dificilă întru cât nu putem bănui pe ce se va întemeia problematica sociologică a d-lui **PETRE GHIAȚA,** pentru a putea dovedi că în adevăr democrația este și creatoare.

Creatoare de ce? Rămâne să ne spună adevărul.

Dar indiferent de atitudinea pe care o va avea autorul față de subiectul pe care și l-a impus spre tratare, — nu trebuie să uităm că d. **PETRE GHIAȚA** este bine cunoscut restrânsului public românesc, cititor de filosofie și sociologie, prin operele Artă politică și Politica lui Machiavel. Și pentru jungla noastră politică faptul că un om politic nu numai că mai citește, din când în când, câte o carte, dar chiar și scrie, este semnificativ.

„Democrația creatoare" apare la tânăra editură „Ideia", care anunță tipărirea unei foarte interesante colecții de opere, asupra cărora vom reveni.

Muzica rusească la „Pro-Arte"

Sâmbătă 6 Februarie, ora 5 d. a. va avea loc în sala Dalles a 8-a conferință experimentală despre muzica rusească, organizată de „Pro-Arte".

Va conferența d. Em. Ciomac.

Programul muzical va fi interpretat de d-na Maria Snejina și d. C. Metani.

Biletele la agenția artistică „Pro-Arte". Calea Victoriei 39.

Șezătoarea literară a Societății Scriitorilor Români

Duminecă 7 Februarie, orele 10 a. m., are loc la Teatrul Național șezătoarea literară organizată de Societatea scriitorilor români.

D. profesor N I. Herescu va vorbi despre: *Doi poeți olteni.*

Vor citi din operele lor scriitorii: N. M. Condiescu, Alex. Cazaban, Mircea Damian, George Gregorian, Ion Minulescu, I. Gr. Perițeanu, Ion Pillat, Mihail Sorbul și Zaharia Stancu.

„Ramuri"

— reintinerita revistă dela Craiova, apărea până acum câtva timp în condițiuni mai mult de cât modeste, față de falnica ei înfățișare de odinioară.

Ultimul număr ne-a făcut însă să sperăm, că în curând va ajunge să fie iarăși una din cele 2—3 reviste de frunte românești.

Imbunătățit multe tehnicește, numărul de care e vorba a reușit să aducă în paginile sale numele mai tuturor bunilor condeiași olteni.

D. Tomescu, C. D. Ionescu, Al. Dima, Șt. Bălcești, Calotescu-Neicu *și alții au revenit la uneltele lor pentru a ne trimite din cetatea bănească a Craiovei o revistă frumoasă.*

Am lăsat dinadins la urmă numele marelui animator C. Șaban-Făgețel, *pentru a-i aduce mai vârtos laudele noastre pentru revenirea lui — triumfală, am spune — la braț cu noul număr din* „Ramuri" *în drumul drept al publicisticei literare românești.*

Intrarea în pădure

După oarecare incertitudini și influențe străine, constatate în „Lumini" *și* „Yodler", *cu al treilea volum de poeme, intitulat:* „Intrarea în pădure", *poetul* Aurel Marin *ne surprinde, pe drept cuvânt, prin originalitatea, claritatea și acea melancolie vătuită, caracteristică adoratorilor naturii, ceeace indică o treaptă mai mult în afirmarea propriului său destin creator, în evoluția fecundă a talentelor poetice.*

„Intrarea în pădure" *cuprinde versuri de adevărate comori sufletești.*

Imagini sugestive, subtile, rafinate și — câtă muzicalitate împletită în curgerea ritmică de cuvinte, — se desprind din orice poemă a volumului.

Aleg la întâmplare:

. . . . . .

„Și nu e timp. O amplă defsășurare, lină
De uniforme ore peste păduri uitate
Prin care fulguirea de vis și de lumină
Tremură urme certe, zadarnic măsurate!"

Volumul a apărut, cu o înfățișare vrednică de privit și un preț modic, la „Iconar", editura legionară dela Cernăuți.

Români Creștini!

In str. Teleorman Nr. 7, prin Ferentari, se află femeia Burian Veronica, fiind bolnavă de tuberculoză, văduvă și cu doi copii. Roagă inimile miloase să o ajute cu cât îi lasă inima.

Cereți la librării în toată țara
ISTORIA LITERATURII ROMÂNE
de LUCIAN PREDESCU
Ediție nouă revăzută de autor și excelent prezintată de „Cugetarea"
Foarte practică pentru ȘCOLI-BACALAUREAT-EXAMENE

SALOANELE ARTA
Duminică 7 Februarie 1937, orele 10 seara va avea loc
Balul Medicinei Veterinare
Sub patronajul D-lui V. SASSU Ministru al agricu'turii
Organizat de Societatea Studenților in Medicina Veterinară

Respingem osanalele lui M. Sadoveanu

Răspuns articolului plin de prefăcătorii din „Adevărul"

D. MIHAIL SADOVEANU, fruntaș între masoni și exemplu tipic între trădătorii sfinților interese naționale, încolțit de furia mulțimii care reacționează, conștiincioasă, împotriva ticăloșilor porniți să anarhizeze țara, se plânge, în primele trei coloane ale „ADEVĂRULUI" de ieri, că cititorii operelor sale sunt... mediocri. Și numai din această cauză, susține cu emfază directorul presei cușer a lui Bubi Braunștein, norodul creștin „s'a împreunat cu năpasta, a zămislit păcatul și a născut minciuna", că e înrolat în lupta dusă împotriva Crucii și a Mântuitorului.

Mieros și de o șiretenie ascuțită, masonul de pe Sărindar, neavând ce răspunde acelor cărturari din Cadrilater și Hunedoara, cari i-au prefăcut volumele în cenușe spulberată apoi în vânt; nepricepându-se cum să întâmpine românescul gest al intelectualilor din Fălticeni, orașul său natal, cari au hotărît schimbarea numelui străzii și ridicarea cetățeniei de onoare; neputând para loviturile dureroase, venite așa, ca o ploaie de alice, peste obrajii ce s'au înroșit de virusul comunist, MIHAIL SADOVEANU încearcă, lamentabil, să se retranșeze în „preocupările de artă".

De după paravanul cărților mereu dănțuind în flăcări încinse de flăcăi consecvenți cu dumnezeirea și iubirea de Patrie, de după mormanele de scrum a operei unui blestemat, cinic, cu ochii îngropați în grăsime, MIHAIL SADOVEANU face apel la inimile celor pe cari i-a înșelat.

Dece?

Pentrucă — pretinde inveteratul șabbăs-goim — în romanele și nuvelele sale se găsește sufletul bunicilor și părinților noștri, se cântă cu dragoste ce e bun, frumos și original în alcătuirea noastră etnică.

O, câtă prefăcătorie!... Câtă impostură!...

Ca și cum lumea nu și-ar da seama, că MIHAIL SADOVEANU una a spus și alta propovăduiește și face de o bucată de vreme.

In cărțile sale e slăvit Dumnezeu?

Respingem osanalele!... Ele sunt perverse!... Nu corespund cu fondul spiritual al celui ce induce poporul în eroare și-l învață să se închine doctrinei marxiste și să facă apologia lui Stalin.

Osanalele ridicate de M. SADOVEANU sunt insulte. El nu-i așa cum se profilează în cărți, ci e așa cum îl știm de fiecare zi: TRADATOR AL CAUZEI ROMANIMII.

...Gloata care, într'un elan robust, a ars ceeace cândva a adorat, e convinsă că a făcut un act de demnitate națională, prin care a înfierat activitatea unui frate al lor angajat ca simbriaș al desmățaților de peste Nistru.

..Un frate corupt de aurul Iudei.

A, MIHAIL SADOVEANU, va veni o zi când plângând în pumni vei cerși îndurare!...

Va fi, însă, prea târziu.

Te vei fi cufundat în adâncul focului cutropitor...

vimo

Politice

Aseară, d. D. Iuca ministru de interne a primit într'o lungă audiență pe d. Mihail Oromolu, fost ministru.

*

TINERETUL Național Liberal „GHEORGHE I. BRATIANU" ține ședință Joi 4 Februarie a. c. orele 20.30, la clubul central din Pasagiul Român 23, sub președ. d-lui prof. Mihai Antonescu.

*

MINISTERUL educației naționale caută de câteva luni de zile — cu lumânarea — un translator pentru serviciile ministerului.

Pentru acest post se cer în afară de studii și cunoașterea perfectă a câtorva limbi străine.

Salariul de 4000 lei lunar n'a ispitit până acum pe nici-un candidat să se inscrie la concurs, deoarece la întreprinderile particulare un astfel de loc se plătește cam cu 10.000 lei lunar.

Din cauza aceasta concursul care fusese fixat pentru Marți 2 Februarie a fost amânat pentru ziua de 5 Februarie. Din informațiunile noastre, aflăm că și data aceasta va fi schimbată. din cauza lipsei de candidați.

In astfel de condițiuni ministerul n'are de ales decât între mărirea salariului sau ușurarea condițiunilor, pentru a putea găsi translatorul pe care-l caută

Întrevederi semnificative la Cameră

— E vorba, oare, de regrupări de forțe ? —

Ieri, pe culuoarele Camerei au avut loc câteva întrevederi semnificative: D. GRIGORE IUNIAN s'a întreținut, retras de ochii curioși, afabil, cu d-nii A. CALINESCU și CONST. HOISESCU, președintele C. A. M-ului, membru marcant al național-țărăniștilor, fost intim colaborator al actualului șef al radical-țărăniștilor; d. CONST. ARGETOIANU, recent înapoiat din străinătate, a stat de vorbă, aproape o oră, cu d-nii VIRGIL MADGEARU și A. CALINESCU și G. BRATIANU în văzul tuturor, ca să nu se spună, știți că președintele agrarienilor se... sfiește și, prin urmare, se desminte.

Iar la o masă din fundul bufetului, au stat la sfat îndelungat d-nii POTARCA, ARMAND CALINESCU, GICA MICARESCU și M. GHELMEGEANU. Adică, exact cei suspectați în atitudine de d. MIHALACHE și despre cari se vorbește, că vor părăsi partidul în bloc.

Foametea și teroarea din Spania roșie

Moscova a trimis asasini de profesie pentru exterminarea clasei burgheze spaniole. In fiecare noapte sunt asasinați 2-300 spanioli

In marea publicație „GRINGOIRE" găsim o serie de foarte importante amănunte asupra anarhiei care domnește în regiunile Spaniei, conduse încă de comuniști.

FOAMETEA

„Astfel, în toate părțile Spaniei ocupate de roșii, scrie „GRINGOIRE", se pune problema pâinii zilnice. Deaceia s'a încercat să fie îndepărtată cât mai multă lume din Madrid.

Spectrul foamei este la porțile Barcelonei. In fața butărîlor întotdeauna se află foarte multă lume care așteaptă să-și ia ratia de pâine. Zilele acestea s'a format un cortegiu de femei care umbla pe străzile Barcelonei cu pancarte, pe care era scris: MAI PUȚINA POLITICA ȘI MAI MULTA PAINE.

ORORI

Numeroși cetățeni fugind de dictatura marxistă, au vrut să treacă frontiera prin munți cu prețul oricăror dificultăți. Unul din punctele cele mai accesibile se numește Vandebole. Roșii imaginară acest sistem pentru a putea prinde pe catalani la câteva sute de metri de frontiera franceză: într'o fermă numită Torre de Rusi, ei înfipseră un imens drapel francez.

Fugarii, crezând că au atins punctul salvator, se îndreptară spre această fermă. Când ajunseră acolo, ei căzură în mâinile miliției cari îi uciseră cu cuțitele.

La Barcelona când roșii bănuesc că un preot s'a refugiat într'o casă, deghizat, ei îi trimit o femee tânără care să-i spună preotului să se ducă să mărturisească un om care moare.

Preotul ese imediat din ascunzișul său. El este prins și executat apoi.

Cinci polițiști au fost dresați pentru a ajuta roșii să descopere preoții cari s'au refugiat în munții Cataloniei și în ruinele fermelor părăsite.

Un rănit era îngrijit într'un spital la Barcelona. In clipa în care chirurgii îl operau, roșii deschiseră ușile, intrară în sala de operație, smulseră masca de pe obrazul rănitului, îl traseră afară complect gol, și cu toate protestele chirurgilor și ale infirmierelor, îl executară în curte.

EXTERMINAREA CLASEI BURGHEZE

Guvernul comunist a decis să extermine clasa burgheză.

Moscova a trimis echipe de asasini. Ele sunt numeroase și bine organizate. Au la activul lor experiența din timpul masacrelor din Ucraina și Georgia. Pe deasupra ele sunt autonome și nu primesc instrucțiuni decât dela Internaționala a 3-a.

In fiecare noapte, la Madrid, la Barcelona, și în orașele principale din Spania asemenea echipe circulă pe străzi, oprindu-se în fața caselor cari le-au fost semnalate. Asasinii cu revolverul în mână, obligă pe portari să-i ducă la persoanele pe cari le caută. Dacă nu le găsesc ei le răvășesc casa. Ei fac totul pentru a le descoperi refugiul. Când își găsesc victimele le ridică cu forța în camioane. După un sfert de oră acestea nu mai trăesc.

Este interesant de subliniat că aceste victime nu sunt naționaliști. Cei mai mulți sunt ingineri, industriași și comercianți.

Asasinii dela Moscova vor astfel să facă să dispară toți aceia cari, prin valoarea și voința lor, reprezintă o forță individuală. Cu dispariția lor roșii își vor atinge obiectivul. Chiar dacă roșii vor fi învinși nu va mai rămânea nimeni în Spania care să poată contribui la reorganizarea țării.

Singurii supraviețuitori vor fi agenții Moscovei și prietenii lor și numai așa supremația lor va fi stabilită.

Ritmul asasinatelor de acest fel variază după importanța populației orașelor. Numărul lor atinge 200—300 pe fiecare noapte în centrele dela Madrid și Barcelona.

La Camera

Raporturile Micii Înțelegeri cu Rusia

Ședința se deschide la ora 4,30, sub președinția d-lui N. N. SAVEANU. Pe banca ministerială, d-nii M. CANCICOV și T. MOȘOIU.

Se citește sumarul desbaterilor anterioare.

UN CAZ GRAV

D. ATA CONSTANTINESCU (georgist) adresează d-lui ministru al afacerilor streine următoarea comunicare.

„D. Jan Șeba, ministrul Cehoslovaciei la București, a scos o carte intitulată: „RUSIA ȘI MICA ÎNȚELEGERE IN POLITICA LUMII", în care face aprecieri puțin favorabile asupra acțiunii militare a României în timpul războiului și aluzii nu mai puțin stranii la chestiuni cari privesc dinastia și relațiile ei cu factorii politici".

D. Constantinescu socoate că apariția acestei cărți nu poate rămâne fără urmări și cere un răspuns precis din partea ministerului de externe.

INTERVENȚIA NAȚIONAL-CREȘTINILOR

D. LEON SCRIDON (naț.-creștin) în aceiaș chestiune spune:

„Cu mai multe luni în urmă a apărut în străinătate o însemnată lucrare de istorie politică, privitoare la raporturile Micii Înțelegeri cu Rusia Sovietică. In mod obișnuit, aprecierile critice asupra unei publicații de acest fel se produc prin presă, în articole sau recenzii destinate să atragă luarea aminte a cititorilor, rectificând erorile unde se găsesc sau precizând realitatea când se simte nevoia.

Două împrejurări deosebite ne silesc astăzi să venim înaintea Camerii pentru a rosti o opinie și a cere explicații.

Mai întâi, tiparul se află în România sub regimul de supraveghere al unei cenzuri, care nu se mulțumește să apere de atacuri nedorite așezămintele de temelie ale țării, ci printr'o curioasă răsturnare a rosturilor ei împiedică exprimarea liberă a celor mai legitime îngrijorări în materie de politică externă. In al doilea rând, cartea pe care voim s'o semnalăm poartă pecetea unor responsabilități diplomatice cu totul neobișnuite.

E vorba de studiul „Rusia și Mica Înțelegere în politica lumii", care a fost scrisă de d. Jean Șeba, ministrul Cehoslovaciei la București, și care poartă în frunte o prefață a d-lui Camil Krofta, ministru de externe al Cehoslovaciei și a primit de curând consacrarea premiului Massaryk oferit de orașul Praga.

Lucrarea d-lui Jan Seba, investită astfel cu girul oficialității Cehoslovace, nu-i altceva decât o pledoarie cu argumente istorice, politice și militare, în favoarea celei mai strânse alianțe între Cehoslovacia și Rusia Sovietică.

Sunt invocate deopotrivă în sprijinul acestei teze amintirile fraternității slave ca și nevoia unei conlucrări pe câmpul de luptă în vederea unor obiective comune. Sunt expuse prin prisma intereselor cehoslovace avantajele pactului de asistență mutuală cu guvernul din Moscova, după cum se studiază posibilitățile unei acțiuni unitare ceho-sovietice în caz de război.

De la început țin să declar, că nu voi atrage în discuție dreptul Cehoslovaciei de a-și îndruma politica externă în sensul bine precizat al năzuințelor ei pentru ziua de mâine. Așa fiind, cântărind cu grije primejdiile care îl amenință sau pe care le crede posibile, guvernul din Praga are, din partea noastră, toată voia de a se angaja pe calea unei apropieri cât de intime cu Rusia-Sovietică, dacă găsește acest lucru necesar. După cum, în temeiul aceluiaș sacru egoism național țara noastră trebue să-și păstreze deopotrivă libertatea de a examina aceiaș problemă, ca și pe toate celelalte exclusiv prin unghiul de apreciere a necesităților proprii căutând cel mai potrivit acord cu împrejurările, măsurând riscurile probabile și luând măsuri de apărare îi vitor.

O confirmare a îngrijorărilor noastre

Vom reține în această privință faptul că pentru întâia oară ni se confirmă prin mărturisirea ministrului Cehoslovaciei în România tratativele duse între domnii Titulescu și Litwinov pentru încheierea unui acord, privind ajutorul mutual, după pilda și îndemnul guvernului din Praga. Noi am avut cunoștință despre negocieri, am cerut lămuriri asupra lor, dar ne-au fost categoric desmințite de însuși fostul nostru ministru de externe. Acum avem dovada, că într'adevăr s'a încercat angajarea noastră într'o alianță cu guvernul din Moscova, pentru a ridica armele și a jertfi sânge românesc, în cazul când regimul bolșevic de dincolo de Nistru ar fi amenințat pe urma unui conflict armat.

O asemenea perspectivă se acordă oare cu interesele României?

Putem noi să dorim — cum cere d. Jean Șeba în cartea sa, la pag. 482—483, ca Rusia Sovietică să-și sporească teritoriul în paguba Poloniei, întinzându-și hotarul pe linia Grodno-Brest Litowsk-Przemysl, până în Carpați, încercuind cu totul România la Nord, pentru a crea o graniță comună Cehoslovaciei? Lăsând la o parte împrejurarea că un asemenea plan, având drept țintă ciuntirea frontierelor unei țări amice nouă, părăsește cu totul linia atitudinei antirevizioniste, pe care, împreună cu Cehoslovacia, am păstrat'o până acum, ne întrebăm: se va simți mai în siguranță România în ziua când, complect izolată și în mod meșteșugit despărțită de Polonia — aliata noastră firească față de pericolul comunist — va fi redusă la situația unui simplu coridor de trecere pentru armatele roșii? Căci în sistemul politico-militar, preconizat în cadrul așa zisei analize istorice a ministrului Cehoslovaciei la noi, acesta și nu altul ar urma să fie rolul României, care după ipotezele precizate de guvernul din Praga, în înțelegere cu statul-major din Moscova, ar fi sortită unei invazii organizate a diviziilor bolșevice (pagina 615 din volumul „Rusia și Mica Înțelegere în politica lumii").

Intreaga opinie publică românească, judecând cu instinctul ei de conservare și aducându-și aminte de dureroasele experiențe ale trecutului, respinge din capul locului, cu hotărîre o asemenea politică, menită să ne împingă în capcana unei silnice cooperări militare cu Rusia sovietică, fără ca aceasta să renunțe măcar la revendicările ei teritoriale asupra Basarabiei. D. Jan Șaba își îngăduie să afirme în lucrarea sa că România nu se însuflețește pentru alianța cu bolșevicii — atât de prețuită la Praga — din pricina „ideilor socialiste, cari provoacă neliniște printre conducătorii societății românești, cari trăesc în lux și fără muncă". (pagina 595).

Mai adăogăm în treacăt că în cartea semnată de ministrul Cehoslovaciei la București și prefațată de actualul ministru al Afacerilor Străine la Praga, jignirile la adresa României formează o bogată colecție de extrase, începând cu ireverențioasele aprecieri asupra evenimentelor cari au precedat Restaurația din 1930 (pag. 513) și sfârșind cu atacurile îndreptate împotriva burgheziei românești (pag. 595). D. Jan Șeba își permite chiar să afirme că participarea României la războiul mondial nu a fost fericită și că în timpul neutralității, Germania reușise să conrupă viața internă și în special administrația Statului (pag. 372).

Ca o concluzie a celor expuse până aici și care s'ar putea complecta cu nenumărate citate, am onoare a întreba pe d. președinte al consiliului și pe d. ministru al Afacerilor străine.

Mai întâi: poate să mai rămână diplomatul polemist Jan Șeba în funcțiunea sa de ministru al Cehoslovaciei la București după apariția cărții sale ofensatoare pentru România militând în publicitate pentru o politică potrivnică intereselor românești?

Și al doilea: directivele expuse cu atâta prisos de argumentare de domnul Jan Șeba și consfințite de prefața ministrului de externe dela Praga, reprezintă în adevăr situația actuală a politicii româno-cehobolșevice?

In caz afirmativ, după lămuririle pe care d. președinte al consiliului și d. ministru al afacerilor străine vor binevoi să le dea noi ne rezervăm dreptul de a examina încăodată în întregimea ei politica externă a României, căutând s'o punem de acord cu propriile interese de existență ale statului nostru".

COMUNICARI

D. V. T. PRELIPCEANU (naț.-creștin) întreabă pe d-nii miniștri de sănătate și interne dece nu s-a dat publicității rezultatul recensământului populației din 1930.

D. M. S. IONESCU cere ministerului apărării naționale să vină cu o lege pentru reglementarea situației clerului militar.

D. RADU LASCU atrage atenția ministerului educației naționale, că sancțiunile prea exagerate din legea de organizare a învățământului primar au stârnit mari nemulțumiri.

Mai fac diverse comunicări d-nii SPINESCU, HUDIȚA, PRELIPCEANU, ȘERBANESCU A. NEGUȘ.

CREDITUL AGRICOL

D. LEON SCRIDON a luat cuvântul la proectul de lege al creditului agricol și a rostit o cuvântare, de care ne ocupăm în altă parte a ziarului.

La urmă a vorbit d. M. Costinescu.

Ședința se ridică la ora 8.

Azi la ora 4, ședință.

Senatul

Codul Agricol

Ședința se deschide la orele 4, sub președinția d-lui I. Purcăreanu.

Pe banca ministerială d-nii: V. P. Sassu, I. Nistor, M. Djuvara, M. Berceanu.

Se citește și se aprobă sumarul ședinței precedente.

D. RADULESCU-MEHEDINȚI adresează o comunicare d-lui ministru de externe referitoare la situația gurilor Dunării.

D. gen. POPOVICI a făcut o comunicare adresată d-lui ministru al comunicațiilor în legătură cu bricul „Mircea", care timp de 50 de ani a fost vasul școală, de pregătire pentru ofițerii de marină. Arată că acest vas este astăzi deteriorat și este nevoie de sacrificii materiale pentru refacerea unei nави-școală, care va fi promovată prin subscripție publică și donații.

D. gen. VAITOIANU propune să se țină diurna pe o zi, pentru refacerea acestui bric.

Senatul aprobă propunerea.

D. M. DJUVARA, ministrul justiției, cere intervertirea ordinei de zi, pentru a se lua în discuție de extremă urgență, modificarea unor articole din legea pentru expropiere pentru utilitate publică.

Senatul incuviințează.

D. TONY ILIESCU observă că oricât de urgent ar fi proectul de față, nu poate fi trecut în discuția generală înainte de a fi ales raportorul de comisia delegaților conform regulamentului.

Proiectul se trimite în fața comisiei delegaților.

Interpelările dela ordinea de zi se lasă la sfârșitul ședinței, trecându-se la discuțiunea generală asupra proiectului de lege pentru desvoltarea și încurajarea agriculturii.

Pr. POPESCU-BOLDESCU aduce unele critice proiectului, ocupându-se mai ales cu problemele morale ce rezultă din aplicarea viitoarei legi.

Comisiunea delegaților întrunindu-se pe loc, a ales ca raportor pe d. Laurențiu Oanea.

Se trece apoi la discuțiunea generală a proiectului.

D. prof. D. R. IOANIȚESCU constată că proiectul de modificare a legii de expropriere pentru utilitate publică, a venit în discuția Senatului prin surprindere, neregulamentar și fără a avea timp membrii Senatului să-l consulte în prealabil.

D. GR. GAFENCU cere amânarea discuției.

D. ministru M. DJUVARA arată că proiectul este depus de 4 zile.

D. D. R. IOANIȚESCU relevă neconstituționalitatea proiectului și totodată arată că este un pericol acest proiect pentru principiul de proprietate sacro-sanct, care în ultimul timp a început să slăbească.

D. ministru M. DJUVARA răspunde obiecțiunilor aduse de d. D. R. Ioanițescu, că aceste expropriери vor servi în special pentru interes strategic și de apărare națională.

D. LAURENȚIU OANEA, raportor, susține economia proiectului și roagă Senatul să-l voteze.

Proectul este apoi luat în considerație și votat în total cu bile.

Se reia discuția generală la proiectul pentru încurajarea și desvoltarea agriculturii.

Au luat cuvântul d-nii: T. Vălăneanu, Coșoiu.

Ședința se ridică la orele 7 seara.

Azi ședință la orele 4 d. a.

Bursa

Creditul Minier 334, 33, 32, 30, 29, 30
Reșița 520, 23, 22, 24, 22, 25, 24.
I. R. D. P. 92, 94
Astra Română 1.380, 382, 350.
Mica 1.412, 415, 410, 405, 410.
Steaua Română 640, 35, 40, 30.
Banca Românească 416, 17, 18.
Consolidare 27 3/4, 27.35, 27 7/8.
Desvoltare 47 1/8, 47, 46 3/4.
Stabilizare 50 3/4, 51, 50½, 50½.
Inzestrare titl. mari 69½.
Improprietărirea 48½, 48,55.
Renta 1933, 48.
Urbane Buc. emis. nouă, 52.
Județene 5%, 55 3/4.
Inzestrare titl. mici 67 3/4.
Urbane București, 28 5/8.
Banca Națională 4.950.
Redevența 187, 85, 88, 85.
Petrolul Românesc 500.
Concordia 665, 660.
Letea 850, 45, 42, 40, 46.
B-ca Com. Craiova 131.

De ce nu sunt sancționați spionii și trădătorii dela „Lupta"?

Când este fapt absolut dovedit de către autoritățile judiciare că bestiile degenerate Albert și Șmil Honigmann au încasat milioane de la bolșevici spre a le înlesni propaganda în România, a tolera mai departe apariția „Luptei" lor abjecte, înseamnă a ne desonora în mod public ca națiune

Pe ziua de 8 Maiu 1931, inspectorul financiar I. BORCESCU, din serviciul de inspecțiune al Ministerului de finanțe, cu adresa nr. 461/931, arată parchetului local cum că s'a primit un denunț în care se arată că firma „S. EINHORN și Fiul" din București, str. Sf. Nicolae Șelari No. 2, ar poseda două rânduri de registre comerciale, frustând fiscul în fiecare an cu sume enorme. Aceiași firmă, se face vinovată apoi de o neregulată înregistrare a operațiunilor sale cu privire la importul mărfurilor de proveniență străină— în special sovietică — și în consecință solicită autorizația Parchetului de a face o percheziție spre a se putea dresa actele legale și delegarea unui reprezentant al poliției judiciare, pentru ridicarea registrelor firmei și a registrelor anexe.

Parchetul încuviințând cererea, în aceeaș zi se ridică de către autorități registrele, scriptele și corespondența firmei EINHORN conform proceselor verbale dresate și aflate la dosarul instrucției.

CA LA SKODA!

La 12 Mai, ministerul de finanțe, Direcțiunea contribuțiunilor, cu adresa No. 144.554/931 comunică Parchetului că în urma denunțului primit la acel departament, din care rezultă că firma „EINHORN și FIUL" ar fi săvârșit în adevăr grave contravențiuni la legea contribuțiunilor directe și că ridicându-i-se registrele, scriptele și corespondența, S'A CONSTATAT CĂ NEREGULILE IMPUTATE DEPĂȘESC CADRUL FISCAL ȘI POT AVEA URMĂRI PENALE.

Ca urmare, ministerul de finanțe solicită inceperea de urgență a instrucției acestei afaceri.

DESCOPERIRILE SENZAȚIONALE ALE PARCHETULUI

In chiar ziua următoare, reprezentantul Parchetului a procedat la desigilarea și verificarea sacilor cu registre și la triarea actelor, în prezența reprezentanților Ministerului de finanțe și ai Firmei EINHORN. Și iată ce constatări senzaționale s'au făcut cu această ocazie:

„Din examinarea sumară și rapidă a corespondenții și a registrelor — scrie d. jude instructor IONEL STANESCU în ordonanța definitivă a acestei tenebroase afaceri — căpătând chiar de la început indicii că este vorba de CEL PUȚIN o neregulată introducere în țară a mărfurilor străine și că aceste mărfuri sunt de origine sovietică, am purces imediat la ridicarea dosarului respectiv de la ministerul de finanțe, la audierea bănuitului ALFRED EINHORN și reeșind din aceste declarațiuni, INDICAȚIUNI GRAVE DE INTERVENȚIUNI FACUTE IN CAUZA, precum și prezumțiuni de plata anumitor sume de bani pentru eludarea prohibițiunii la import a mărfurilor sovietice ordonată de guvern, în interesul cercetărilor și chiar în acea seară, am procedat la percheziționarea biourilor inculpatului ALFRED HONIGMANN, la ziarul „LUPTA", al cărui co-director este inculpatul și la domiciliul său. Iar în zilele de 16 și 18 Maiu, am procedat la percheziționarea biourilor și registrelor inculpatului MAURICIU KOVLER din str. Sf. Ion Nou No. 14.

UN SPECIALIST IN INTERVENȚIUNI VAMALE

Rezultatul rapidelor percheziții efectuate a fost concludent: instrucția a prins cele dintâi elemente de natură a stabili că firma EINHORN, pentru a înlătura prohibițiunea ordonată de guvern contra mărfurilor rusești, a recurs la intervenția personagiului cu influență pe atunci ALBERT HONIGMANN; *că acesta era omul care știa să capete bani pentru ziarul său și pentru sine, în urma intervențiunilor din cari își făcuse o specialitate, că tot el a fost acela care a intervenit și în favoarea introducerii în țară a mărfurilor sovietice și că în această chestiune este amestecat și un anume* MAURICIU KOVLER, *prin ale cărui registre am găsit trecute și anumite sume de bani, cari au servit scopurilor de mituire și răsplată a* CELOR CARI AU AJUTAT LA INLATURAREA PROHIBIRII MARFURILOR SOVIETICE".

PRIMELE DOVEZI

„In adevăr, la inculpatul ALBERT HONIGMANN, am găsit o scrisoare în care numitul mărturisește că în decursul ultimului an „a făcut rost" (?) pentru gazetă de 550.000 LEI IN AFARA DE VENITURILE EI; iar cu ocazia percheziției făcute lui MAURICIU KOVLER am găsit suma de 640.000 lei depusă și ridicată de EINHORN, în preziua intervenției sale la minister, fără nici o altă justificare decât aceea că ea a fost întrebuințată pentru plata intervențiilor făcute de către ALBERT HONIGMANN, prietenul lui Mauriciu Kovler după cum vom arăta mai jos".

PRIMELE INCHEIERI

Veți vedea mai departe că această introducere de mărfuri prin contrabandă în țara noastră avea drept scop principal finanțarea spionagiului și propagandei subversive și dinamitarde întreprinsă de jidani la noi în țară. Și că această acțiune mârșavă și criminală nu se putea înfăptui fără concursul PLATIT *al mizerabilului gangster de presă și incendiator care este* ALBERT HONIGMANN.

Până când vom produce aceste dovezi sdrobitoare stabilite pe deplin de justiție și până când vom arăta în ce condiții extrem de suspecte și de vulnerabile au scăpat de pedeapsă acești hidoși criminali, ținem să accentuăm aci cu toată vehemența și din toată puterea inimilor noastre curate:

A mai tolera și de aci înainte, apariția „Luptei" și a tuturor celorlalte fițuici murdare la care au colaborat frații ALBERT și SMIL HONIGMANN, acești monștri perverși și acești dușmani înăscuți a tot ce e cinste, noblețe și demnitate umană, înseamnă a ne dezonora pe vecii vecilor în fața tuturor neamurilor civilizate.

N. Bg.

Mame românce !

Pentru ziua de mâine a copiilor voștri, pentru România liberă în care ei trebuie să trăiască, NU CUMPARAȚI NIMIC DELA JIDANI.

HITLER

(Urmare din pag. I-a)

Cine ar putea să spună că acest bătrân n'avea dreptate!? Eu ca om nu pot să nu mă'nfior în fața tragediei „poporului ales". Dar oricât m'ar covârși mila pentru soarta dramatică a jidanilor, nu se poate să nu mă cutremure de o mie de ori mai mult, nenorocirea, prăbușirea nației mele, cutropită de jidani. Intre Izrael și neamul meu, oricât mi s'ar cere să fiu umanitarist, eu n'am, nu pot să am libertate de alegere. Dacă e vorba să piară cu ori ce preț unul — și aceasta este starea de lucruri din România — ca să trăiască celălalt, care Român ar putea să facă altă alegere de cât aceia pe care i-o dictează sângele!?

Și-atunci cine mă poate împiedeca să nu-l omagiez, să nu-l beatific pe Hitler, să nu binecuvântez ceasul Dumnezeiesc, în care el a apărut pe lume? Iată ce gândesc, iată ce mi se pare că trebuie să stăruie în inima fiecărui creștin, în clipa când Germania național-socialistă sărbătorește 4 ani de guvernare hitleristă. Hitler nu este numai al Germaniei. Este, din contră, al întregei lumi creștine, al biruinței ei împotriva Satanei judeo-bolșevice.

DR. ILIE RADULESCU

Memoriul soc. studenților in medicina veterinară

Societatea studenților în medicină veterinară ne trimite spre publicare un memoriu cu privire la noul proect de lege referitor la încurajarea și organizarea agriculturei.

Desprindem din acest memoriu următoarele:

„Zootechnia fiind ramura principală a biologiei animale care pentru a fi pătrunsă „a fond" necesită cunoștințe complecte de: Anatomie, Istologie, Embriologie, Endocrinologie, Chimie biologică, Fiziologie, Parazitologie, Anatomie patologică, Microbiologie, Patologie, Boale contagioase, Boale ereditare, Poliție sanitară, Jurisprudență, Legislație, toate constituind obiectele fundamentale care se studiază numai la medicina veterinară, este natural ca zootechnia să se integreze total și organic în cadrul medicinei veterinare, constituind în acelaș timp însăși expresiunea aceasta".

„Medicul veterinar întrunește inseparabil atât calitatea de zootechnist cât și pe aceia de medic. O separare forțată a acestora, pe lângă că taie în două un organism viu, mai obligă Statul de a plăti separat pe zootechnist de medic pentru un serviciu divizat pe care este chemat să-l îndeplinească singur medicul veterinar cu incontestabilă competență științifică și profesională.

Incercarea de separare a atribuțiunii de zootechnist de atribuțiunea de medic veterinar economicește însemnează o zadarnică risipă pentru Stat.

Cerem deci ca, personalul de conducere al Institutiunilor Zootechnice de Stat, Județ și Comună, să se recruteze și pe mai departe numai și numai dintre medicii veterinari".

In țara unde metecii au investit 20 miliarde lei

în blockhous-uri țăranul român agonizează în 40.000 bordeie

Ne-a căzut în mână o statistică extrem de elocventă în ceiace privește standardul de viață a populației noastre rurale.

După datele acestei statistici (e bine să menționăm oficială), România numără la 5.078.820 locuințe sătești, 40.485 bordeie, 942.415 construcțiuni din cărămidă și piatră, 2.188.287 locuințe lipite cu pământ pe jos și 1.648.558 locuințe sătești cari nu au o latrină

In afară de cele 40.485 bordeie, statistica mai numără 663.800 locuințe, cari nu au măcar o fereastră care să se deschidă și să primească aerul. Iată mediu de mizeră primitivitate în care trăește, muncește și moare talpa țării, adică cele 16.000.000 de țărani.

In țara unde trunchiul de ștejar, fag, sau carpen, putrezește de bătrânețe în codrii, țăranii trăesc ca troglodiții în cele 40.485 bordeie, săpate în pățet mânt și acoperite cu paie, rareori cu papură sau șovar.

In țara unde venetici ca Neuman, Tischer, ș. a. au acaparat cea mai mândră podoabă a țării — pădurile — sunt 2.188.287 locuințe cu pământ pe jos.

Cititorul cel mai profan își dă ușor seama dece o subliniem așa de tare constatarea de mai sus.

LOCUINȚE CU PAMANT PE JOS

Intr'adevăr, higiena arată că nimic nu este mai nesănătos decât locuințele cu pământ pe jos. Ele sunt friguroase, umede și murdare. Iar praful care se ridică de pe sol este cel mai frecvent agent de răspândire a maladiilor infecțioase și în special al tuberculozei pulmonare. Asta este și cauza datorită căreia mor în fiecare an zeci de mii de tineri de tuberculoză în mediul rural.

FARA LATRINA

Dar constatarea mai gravă, mai uluitoare, care dovedește mai mult ca orice gradul de primitivitate și lipsa de elementară higienă în care se naște, trăește și moare săteanul român, este aceia care atestă că 1.648.558 locuințe sătești nu au latrine. Vă puteți ușor imagina ce consecințe dezastruoase pentru sănătatea trupească și morală a țăranului român, are lipsa semnalată mai sus.

ȘI FARA LUMINA SOARELUI

Și spre a complecta tabloul sumbru al vieței de troglodit al săteanului român, statistica mai arată că sunt 663.800 locuințe sătești fără nici o fereastră.

Alăturați tabloul zugrăvit mai sus — iubiți cititori — de tabloul celor 200 blokhaus-uri ridicate numai de jidani în inima Capitalei și reflectați mai adânc.

Jidanii galițieni, expulzați din Germania sau „pământeni", au investit 20 miliarde lei în blokuri, cari se iau la întrecere cu turnul american al telefoanelor, îndrăsnesc să vorbească — cu compătimire — de viața de mizerie a mahalalei și satului.

Să ne răspundă, însă, sincer, cu ce bani și-au ridicat palatele?

Cu bani storși din vlaga și sudoarea țăranului român, adus în sapă de lemn, pe care continuă să-l înșele prin promisiuni deșarte spre a provoca tulburări și a pune mâna, cu violență, pe destinul acestei țări.

Noi punem o singură întrebare oamenilor politici conștienți și adevărați patrioți : este admisimil ca în țara unde jidanii au investit 20 miliarde lei în blokuri uriase de beton, țăranii noștrii — talpa și fundamentul țării — să locuiască în 40.000 bordee, ca urșii sau alte dihănii sălbatice ?

In fața acestor cifre cutremurătoare, cine mai poate scruta cu seninătate zările de mâine ale neamului românesc ?

Cine ?

Ion Muche

Parastase

pentru Ionel Moța și Vasile Marin

LUNCA-CIUC

Februarie, 3. — In ziua de 24 Ianuarie 1937, în com. *Lunca de Jos, jud. Ciuc,* s'a oficiat, la biserica romano-catolică din localitate, un parastas legionarilor ION MOȚA și VASILE MARIN, căzuți pe frontul din Spania, pentru apărarea lui Christos.

Au luat parte la acest serviciu divin, locuitorii satului, autoritățile comunale și membrii partidului *„Totul pentru Țară"*. Parastasul a fost terminat printr'o frumoasă predică ținută de către preotul *Cozocoș Ștefan.*

BARU-MARE-HUNEDOARA

Februarie, 3. — *Din inițiativa legionarilor din com. Baru Mare, în biserica gr. catolică din localitate, după terminarea Sfintei Liturghii, preotul* Nicolae Gârbea, *a slujit un parastas pentru pomenirea și odihna sufletelor legionarilor martiri Ionel Moța și Vasile Marin, morți în Spania pentru biruința Crucii și adevărului creștin. La această pioasă slujbă a luat parte un impresionant număr de credincioși aflători în biserică, precum și legionarii din comunele* Baru-Mic, Baru-Mare *și* Petros.

Preotul N. Gârbea, *a vorbit despre primejdia bolșevismului, amintind tot odată și despre eroismul și jertfa legionarilor Ionel Moța și Vasile Marin. Legionarii au mers apoi la sediu, unde au cântat* „Imnul legionarilor căzuți". D. Ilie Mănițiu, *student* și Aurel Rădulescu, *învățător, în cuvinte impresionante au arătat personalitatea și eroismul celor doi legionari.*

MOCIU-CLUJ

Februarie, 3. — *Duminică 31 Ianuarie a. c., din inițiativa d-lui Grigore Maghiar, s'a oficiat în localitate un parastas pentru sufletele legionarilor Ion Moța și Vasile Marin.*

Au luat parte în mare număr toți bunii români.

TUDOR VLADIMIRESCU-TECUCI

Februarie, 3. — *Toți legionarii din satele* Tudor-Vladimirescu, Fundeni, Șerbănești, Liești *și* Bucești, jud. Tecuci, *au asistat la parastasele pentru legionarii* Moța *și* Marin.

La Tudor-Vladimirescu, *a vorbit d. învățător* D. Popa, *dând exemplul viu de eroism și abnegație al generației dela 1922.*

La București preotul Pavel Constantin, *deasemenea a elogiat faptele eroilor naționaliști ION MOȚA și VASILE MARIN.*

La Fundeni, pr. Filip Nicolau *și legionarul* Niculae Stănescu *au preamărit cu multă însuflețire fapta celor doi eroi naționali căzuți în Spania pentru apărarea Crucii.*

CERNAUȚI

Februarie, 3. — Pe lângă comemorările făcute de avocații români creștini din baroul cernăuțeanu, Cercului *studențesc „Arborosa"* și societății C. F. R. *„Stația"*, în ziua de 31 Ianuarie a. c., a avut loc în com. *Ceahor* din județul nostru o altă comemorare la care au luat parte numeroși săteni din satele învecinate în număr de peste 10.000.

Părintele *Petrescu* a ținut o impresionantă predică arătând prinosul de jertfă al celor doi eroi pentru salvarea creștinătății care trece în zilele noastre prin grele încercări. După terminarea acestei predici, toți sătenii în coloană de marș, intonând *„Imnul legionarilor căzuți"* s'au îndreptat spre *„Casa națională"*

Aici, într'o atmosferă de reculegere, a luat cuvântul d. profesor Topa, care a spus:

Am trimis în Spania floarea tineretului nostru pentru a contribui la victoria care nu va întârzia să vină în cel mai apropiat viitor.

Am trimis 7 flăcăi viteji cari întruchipează virtuțile neamului nostru ca să dea piept cu pericolul roșu.

Doi dintre aceștia au căzut ca niște eroi de legendă ca jertfă pentru cauza sfântă. Numele lui I. MOȚA și V. MARIN este rostit de orice român cu sfințenie și admirație. Am pierdut în acești doi fruntași ai mișcării legionare, două forțe superioare, două speranțe ale nației române. Ne doare pierderea suferită și ne va durea de-apururi, însă acest fapt contribue și mai mult la călirea sufletelor noastre. Moartea tragică a lui I. Moța și Vasile Marin constitue pentru noi cel mai viu exemplu, pentru apărarea idealurilor noastre în slujba cărora suntem mobilizați. Trebue să ne pregătim și să ne oțelim sufletele fiindcă nu se știe ce ne rezervă viitorul. Nația română este profund îndoliată de sacrificarea celor doi eroi pe altarul creștinătății și doliul nației noastre care se concretizează în aceste mărețe manifestații la care asistăm, este pentru noi cea mai bună dovadă că frații noștri sunt alături de noi împărtășindu-ne durerea odată cu sentimentele de români adevărați".

Dela Asociația generală a subofițerilor

pensionari din România

In urma discuțiunilor ce au avut loc în adunarea generală extraordinară a subofițerilor pensionari din sectorul III Albastru ținută în orașul București la 31 Ianuarie 1937 s'a redactat și votat următoarea

MOȚIUNE :

1) Subofițerii pensionari din București sect. III Albastru, convocați astăzi 31 Ianuarie 1937 conform circulării nr. 17 /937 a Asociației generale a subofițerilor pensionari din România cu sediul în str. Carol 30, roagă pe d. minstru al apărării Nationale să depună spre votare în actuala sesiune parlamentară proectul de lege pentru îmbunătățirea situației subofițerilor pensionari. Proect ce a fost întocmit și depus d-lui ministru, de Asociația Generală a subofițerilor pensionari din România cu adresa nr. 475 din 18 Decembrie 1936.

2) Roagă pe d-nii deputați și senatori ai județului să ceară și să voteze acest proect de lege, în actuala sesiune parlamentară, căci valurile mizeriei, au năpădit năpraznic peste noi și familiile noastre.

Incredințați fiind însă că cunoașteți starea de mizerie în care ne sbatem, având în vedere și evenimentele externe cari din moment în moment pot atrage și Țara noastră într'un nou și îngrozitor război, în care noi subofițerii pensionari trebuie să fim înarmați atât sufletește cât și fizicește, vă rugăm pe toți acei ce astăzi conduceți destinele Țării să întoarceți privirile și spre subofițerii pensionari, votând acest proect de lege.

La administrația financiară Rădăuți

dictează o femeie

RADAUȚI 2. — *Ceeace se petrece la Administrația financiară Rădăuți, este un adevărat scandal.*

Toate s'ar fi putut trece cu vederea, dar procesul ce a avut loc între d-na ANY COCLICI și soția d-lui CORNEL NASTASE, a dat în vileag tot putregaiul ascuns în sânul unei instituții pusă la ordinul și bunul plac al unei femei, care prin apucăturile sale, iese din comun.

Nu ne interesează chestiunile litigioase dintre aceste doamne, dar un fapt care indignează pe oricine este următorul:

D-na ANY COCLICI, care vorbește o limbă românească atât de stâlcită, încât pare că ar lua-o în derâdere, își bate joc în mod ordinar și de Administrație și de funcționarii ei.

Are mania bolnăvicioasă, de a purta după ea un întreg cortegiu de funcționari de la această instituție.

Dacă își pune servitoare la spălat rufe, funcționarii trebuie să supravegheze; dacă i se aduce apă, trebuie să nu se treacă pe lângă cimitir sau biserică; dacă vine la procese, pe lângă duiumul de martori, mai târâie în urma ei un întreg cortegiu de funcționari, pe cari îi sustrage astfel de la lucru, ore întregi cât durează până ce se termină procesul.

Toate ordinele ei trebuiesc executate cu cea mai mare promptitudine, căci în contrar, vine amenințarea cu mutarea sau scoaterea din serviciu.

Dar acesta este oare rolul funcționarilor, de a sta la cheremul unei femei care nu știe ce vrea, în loc să-și facă serviciul conștiincios, către Stat?

Nu arătăm toate abuzurile săvârșite de această femeie, căci avem credința că în urma acestor câteva cuvinte, se vor lua măsurile impuse spre a se pune odată capăt acestui desmăț.

ROMANII!

Voi cu inima creștină :
De pe ochii voștri rupeți
Pânza'ntinsă de dușmani,
Nici un ac dela jidani !

Fraude la Camera de Muncă din Arad?

Un memoriu senzațional înaintat „Uniunii Camerelor de Muncă din România". Grave acuzații aduse conducerii actuale. Comunism da, naționalism, nu. Cerem o anchetă severă și sancționarea !

Arad, 4. — *„Porunca Vremii"* a fost singurul ziar care a dat alarma despre toate neregulile săvârșite la unele Camere de muncă din țară. Și—de ce n'am spune-o ? — toate acuzațiile aduse în aceste coloane — în urma anchetelor, sau dovedit a fi adevărate.

De data aceasta, primind din partea *„Asociației meseriașilor Români din Arad și jur"*, o copie de pe *„Memoriul"* înaintat „Uniunii Camerelor de muncă din România, vom căuta să arătăm felul cum este condusă această cameră, de cine și rolul comuniștilor, pe lângă această Cameră.

FAPTE GRAVE

„Muncitorimea arădană, prin Asociațiunea meseriașilor și muncitorilor români — începe memoriul — cere dispunerea unei anchete serioase, asupra gestiunei Camerei de muncă din Arad, care să cuprindă următoarele puncte de vedere :

a) Gestiunea financiară ; b) gestiunea administrativă ; c) gestiunea morală și națională ; d) COMUNISMUL IN ACEASTA CAMERA DE MUNCA.

„Am făcut în repetate rânduri memorii peste memorii, arătând cu date precise toate necazurile și neajunsurile ne cari conducătorii numiți și NU aleși ai muncitorimii, încearcă să înducă în eroare însuși guvernul țării, ai cărui reprezentanți sunt aici, sub cuvântul unei bune administrații, atunci când ei nu sunt de cât reprezentantii comunismului distructiv, nu numai față de guvern, ci și față de neam și patrie. Nu am fost crezuti niciodată, sau interese meschine au făcut ca usile să fie în fata noastră, mereu închise, iar glasurile noastre să răsune în pustiu.

„Vom dovedi — continuă memoriul — *în fața unei anchete serioase și nevărtinitoare, enorma gresală, atât din punct de vedere național, cât și al politicei guvernamentale, pe care a săvârșit-o guvernul, îndemnat de cozile de topor și eroreții politici locali, atunci când a încredințat — la sfaturile lor, conducerea Camerei de Muncă acelor cari sunt azi NU CONDUCATORII UNEI MUNCITORIMI ROMANEȘTI LA GRANIȚA DE VEST, CI UNELTE DOCILE ALE COMUNISMULUI DISTRUGATOR ȘI ALE PROFITORILOR MATERIALIȘTI".*

COMUNISM, DA, NAȚIONALISM, NU !

Și ca să vedeți că, într'adevăr, conducătorii de aci ai guvernului, sunt conduși de sentimnete filo-comuniste, amintim cazul asociației de mai sus, care a stat, până anul trecut, într'un edificiu al primăriei din Păduricea orașului. De câteva luni însă, a fost dată afară, pe motivul că... asociația face politică gardistă!

Frumos, nu!?

Aceasta, în timp ce leaderii comunistilor locali, *Sava Streugar* și *Voștniar*, sunt conducătorii... camerei de Muncă.

Ba, ca obrăznicia să fie mai mare, au refuzat acestei asociații românești, chiar închirierea vre'unui local al primăriei.

„Cerem să se ancheteze și să se pedepsească toți acei cari măcar contra plată nu au voit să ne închirieze un local gol, pe care îl au la dispoziție, atunci când tot ei închiriază săli și localuri mari unei școli de dans, care ține loc de casă de pregătire a rendesvourilor", — zice în continuare. memoriul.

SANCȚIUNI !

Cerem d-lui Calciu să cerceteze aceste fapte și să aplice sancțiuni exemplare tuturor vinovaților.

Nu vom mai permite ca, în România să fim conduși de comuniști și de uneltele lor, cozile de topor politicianiste.

Prea mult și-au bătut joc de noi !

Santinela

Jidanul Haralamb

își omoară oamenii

Deși escrocii dela Tribuna financiară au fost denunțați în coloanele acestui ziar, jidanul Haralamb a plecat săptămâna trecută după încasări, prin județul Muscel fiind însoțit de un controlor fiscal trimis de un oarecare administrator financiar care are legături suspecte cu escrocii dela această foaie de șantaj.

In urma denunțului primit am întreprins o anchetă ale cărei rezultate vor fi comunicate direct d-lui D Alimănișteanu, subsecretar de stat la ministerul finanțelor. Deocamdată notăm pentru cititorii noștri că odată cu vremea marilor răfueli suntem sprijiniți și de o providență cerească. Jidanul Haralamb împreună cu încasatorul lui Vraciu, care se dă drept inspectorul financiar Oncescu întorcându-se dela Câmpulung, unde prin înșelăciune a încasat o importantă sumă dela funcționari și diferite întreprinderi, au avut pe drum un accident de automobil, după urma căruia jidanul Haralamb s'a ales cu capul spart și servitorul lui Vraciu a rămas infirm, având mâna stângă fracturată și cotul deschis.

Iată că jidanul Haralamb pe care îl pândește pușcăria pentru escrocherie, va mai avea de suportat și pedeapsa, că, poate în mod intenționat, sub forma unui omor prin imprudență a încercat să scape de omul lui de afaceri, care îi cunoaște potlogăriile. Are cuvântul și d. administrator financiar Poșoiu și d. insp. financiar Costescu.

N. F.

Funcționarii particulari din București

protestează contra proectului ministerului muncii

Membrii „BLOCULUI NAȚIONAL și UNIREA FUNCȚIONARILOR PARTICULARI" fiind informați din publicațiunile apărute în ziare că ministerul muncii lucrează la elaborarea unui statut al funcționarilor particulari, *care urmează să cuprindă* și înființarea unei case de pensiuni, *s'au întrunit sub președinția d-lui V. VLADOIANU, în ședință extraordinară la sediul lor din str. Bărăției 31.*

In urma discuțiilor avute s'a votat următoarea moțiune:

„Protestăm cu energie contra procedeului ministerului muncii, care intenționează să aducă această lege fără a trimite spre consultare anteproectul în chestiune tuturor asociațiunilor profesionale, — persoane juridice, — deși importanța lui este vitală pentru salariații paticulari.

Protestul nostru este cu atât mai îndreptățit, cu cât BLOCUL NAȚIONAL și UNIREA FUNCȚIONARILOR PARTICULARI din București este singura asociație profesională care încă de la înființare a avut prevăzut printre punctele principale statutare și acest capitol vital: „Casa autonomă de pensiuni a funcționarilor particulari".

Intru cât această lege va angaja soarta generațiilor viitoare a salariaților particulari de toate categoriile, cerem stăruitor domnului ministru al muncii, care intenționează de a desăvârși această operă socială, să trimeată acest anteproect tuturor organizațiilor profesionale și să le dea timpul material ca să-l studieze în mod amănunțit, urmând ca delegații asociațiilor profesionale să fie apoi convocați sub președinția d-lui ministru al muncii, pentru a da forma definitivă a proectului de lege.

S'a hotărât ca această moțiune să fie înaintată d-lui ministru al muncii, iar rezultatul să fie adus la cunostința membrilor BLOCULUI NATIONAL și UNIREA FUNCȚIONARILOR PARTICULARI din Bucuresti printr'o nouă adunare generală.

Baroul de Brăila

comemorează pe Ionel Moța și Vasile Marin

Februarie, 3. — In ziua de 23 Ianuarie a. c. orele 12 a. m. corpul avocaților din Brăila s'a întrunit în ședință extraordinară pentru a comemora pe colegii lor: ION MOȚA și VASILE MARIN, căzuți pe frontul din Spania în luptă cu comunismul.

Primul ia cuvântul d. CONST. T. PETRESCU, decanul baroului. D-sa spune printre altele:

Admirația noastră pentru cei doi colegi morți atât de eroic pe pământul Spaniei, nu este însă suficientă. Suntem datori să contribuim și noi pentru înălțarea Mausoleului, în care se vor odihni trupurile lor și va deveni cu timpul Steaua călăuzitoare, Luceafărul Credinții noastre în Christos.

De aceea propun fie să se facă o listă de subscripție între noi toți, fie să votăm o sumă, pe care să o dea Baroul, pentru mărirea fondului necesar ridicării Mausoleului creștinesc, destinat odihnei trupurilor celor doi eroi martiri: ION MOȚA și VASILE MARIN".

D. PETRE JECU mulțumește în numele adunării d-lui Const. T. Petrescu pentru această frumoasă inițiativă.

Intrându-se în discuție ce sumă să se voteze drept contribuție a Baroului pentru Mauscleul creștinesc în care să fie așezate trupurile celor doi avocați eroi: *Ion Moța* și *Vasile Marin*, după mai multe propuneri d. avocat *Const. N. Ianculescu*, cere ca adunarea să voteze suma de 10.000 (zece mii) lei.

Adunarea s'a sfârșit într'o atmosferă de pioasă reculegere.

De vânzare

FABRICA DE PAINE, din P. Neamț str. Carol No. 235, clădire cu instalațiuni și mașini, sau separat.

Amatorii de a participa la licitația ce se va ține la 15 Februare 1937, orele 10 dm. la BANCA NAȚIONALA A ROMANIEI Serv. Arhitecturii din București, Str. Băncii Naționale, No. 8 (mezzanin' sunt invitați de a depune până cel mai târziu cu 48 ore înainte de licitație, câte o garanție de lei 150.000, (una sută cinc'zci mii), în numerar, consultând și caietul de sarcini.

Banca își rezervă dreptul de a decide asupra vânzării.

Pentru inimile caritabile

Mihai Joița, de 70 ani, fiind bolnav de 2 ani de zile, din care în ultimul timp a damblagit de o mână și un picior, și neavând nici un ajutor de nicăeri, roagă pe bunii creștini să-l ajute cu ce o crede de cuviință.

Fundătura Băcănău nr. 9.

Capitol și Roxy: Regina jungl'ei și completare

Să aveți întotdeauna o privire surâzătoare!

O femeie cu o înfățișare deprimată nu inspiră decât compătimirea. Insă cum ați putea să aveți o aparență veselă și sănătoasă dacă organismul vă este intoxicat de către toxine și deșeuri? Înlăturați deci constipația cât mai curând cu ajutorul Lexativului Chatelain, care nu este o doctorie, ci un adevărat „reeducator al intestinului". Ca bază de agar-agar, de fucus iodat și de sucuri intestinale. Lexativul Chatelain dezinfectează intestinul, fortifică mucoasa sa și elimină toate otrăvurile sale.

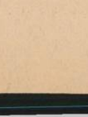

Lexativul Chatelain este un produs de încredere; el a făcut obiectul comunicărilor la Academia de Medicină și la Academia de Științe.

La farmacii și drogherii

ESTE UN PRODUS [illegible]

O pivniță imensă

cu butoaie, și zăcători uriașe nu este singura condiție pentru conservarea vinului...

EXPERIENȚA a dovedit că pentru vinificare se cere o muncă extraordinară și o pricepere deosebită. Cine a vizitat pivnițele faimoase din Champagne, Valea Rinului, etc. își dă seama de marea importanță a vinificării, pentru obținerea vinurilor de calitate.

După aproape cinci decenii de activitate, Pivnițele RHEIN & Co. Azuga, se pot mândri cu vinurile lor. Atenta îngrijire și experiența trecutului le-a condus la admirabilele rezultate de astăzi.

La toate mesele alese, la toate restaurantele, barurile și bodegile selecte vi se vor servi vinurile și șampania RHEIN.

Vinurile

RHEIN

Pădurile Tutovei
exploatate de jidani

Populația jefuită cu specula lemnelor

BARLAD. — Dela această trebună de intransigentă luptă naționalistă, care este „Porunca Vremii" am ridicat vehement glas de protest impotriva piraților jidani, cari exploatează fără nici un scrupul, bogățiile noastre naționale.

Nu numai atât dar am atras și atenția politicianilor noștri, cari ne guvernează și cari au binevoit să nu ia nici o măsură de indreptare, continuând să rămână în letargia în care au căzut. Cetatea Sfântă a Tutovei lui Ștefan cel Mare, nu a scăpat neexploatată de jidani; după ce au exaparat industria și comerțul au reușit în ultimul timp cu ajutorul cozilor de topor, să pună mâna și pe bogățile naturale.

JIDANII NE SUG VLAGA!

Astăzi ne vom ocupa de cinica exploatare a pădurilor de către jidani. Intreg județul Tutova este bogat în păduri care sunt exclusiv în mâinile acestor șipoți.

Astfel pădurile FUNDEANU-ADAM sunt exploatate de frații galițieni MOISE, iar pădurile Florești de frații MAGDER. Elementul românesc care ar fi de drept exploatatorul acestor bogății naturale este slugă la jidani. Capitala importantă a acestui reportaj și prin care vrem să arătăm intreaga tragedie a elementului românesc, este jaful pe care-l face acești exploatatori jidani pe spatele elementului creștin bârlădean.

Toți depozitarii de lemne din Bârlad sunt jidani și aceștia sunt aprovizionați cu lemne dela corelegionarii lor MOISE și MAGDER care formează o bandă de pirați galițieni și exploatează în chip barbar populația nevoiașă a orașului. Acum când în timp de iarnă toți au o mai mare nevoie de lemne, tocmai acum populația este jefuită căci prețul unui kgr. de lemne atinge prețul fantastic de un leu pentru pungile goale ale populației sărace bârlădene.

Iată o situație revoltătoare, strigătoare la cer chiar, ca bogățiile noastre naționale să fie exploatate de jidani, iar acești pirați apoi cu ele să ne jefuiască.

STRIGATE IN PUSTIU?

Am reprodus mai sus glasul opiniei publice bârlădene, care prin acest reportaj și-a expus situatia ialnică în care se găsește jefuită de piratii jidani. Nimeni nu a luat nici o măsură împotriva jafului care-l fac jidanii pe spatele nostru, cu toate că oficialitatea care ne conduce știe și nu ia nici o măsură.

Dar cei ce ne guvernează sunt politicianii veroși și hrăpăreți care complotează mână 'n mână cu jidanii. E lesne explicabil de ce nu se iau măsuri în contra jefuitorilor.

Strigăm în pustiu? Refuzăm să credem! Cerem Prefectului de județ să ia grabnice măsuri în contra jefuitorilor jidani și să ordone prețuri maximale, altfel opinia publică îi va face complice cu piratii jidani.

Mygro

Cum este frustat fiscul în Basarabia

Morarii jidani Swartzberg și Wexler frustează fiscul cu zeci de milioane lei. Funcționarii fiscali incapabili sau corupți

In Basarabia, funcționarii fiscali — începând cu agentul de urmărire — cu foarte rare excepții, după 5—10 ani de slujbă ajung milionari, cu mașină la scară și cu blokhausuri la București, dacă bineînțeles nu risipesc PRADA cu muierile...

Pentru a se vedea cu câtă nerusinare se frunteză fiscul, ne permitem a arăta deocamdată numai două cazuri, petrecute recent la Chișinău.

Jidanii din Chișinău, ca și corelegionarii lor de pretutindeni, recurg la tot felul de trucuri pentru a frusta fiscul. Astfel, morarii SWARTZBERG și WEXLER, proprietarii ceor mai mari mori din Chișinău, spre a scăpa de urmărirea amenzilor ce eventual li s'ar aplica de vre-un funcționar fiscal necorupt, au arendat morile unor indivizi insolvabili.

SWARTZBERG a arendat moara unui venetic, pre nume IPERVASER, iar WEXLER, unui oarecare perciunat Pascar.

In contractul de arendare, încheiat între SWARTZBERG și KIPERVASER, se constată că moara este arendată cu 140.000 lei anual, deși moara are o valoare de 120.000.000 lei.

Aci intervine pungășia jidovească și incapacitatea sau coruperea funcționarului fiscal, însărcinat cu supravegherea și controlul.

Moara lui SWARTZBERG este compusă din: o clădire cu 5 încăperi, 2 locuințe și câte 3 biurouri pentru funcționari, 3 locuințe pentru lucrători, 8 magazine mari de piatră pentru depozitarea făinei și moara care se compune din 3 etaje, unde sunt instalate 10 valsuri duble, 2 pietre și toate accesoriile. Moara este purtată de un motor „DIESEL".

Arenda de 140.000 lei anual, pentru o astfel de moară, este iluzorie.

In aceiași situație este și moara WEXLER.

Jidanii s'au prezentat cu contractele de arendare, la ad-ția financiară, spre a achita IMPOZITUL MOBILIAR, de 16 la sută. Funcționarul respectiv, spre a se pune în gardă — pentru orice eventualitate — îi trimite la minister, spre a-i aduce ordin scris de taxare numai la suma de 140 mii lei arendă: funcționarul știa, sau bănuia măcar, că arenda aceasta este fictivă!

Aci se naște intrebarea: **De ce organele fiscale nu au aplicat legea, în această chestiune, spre a dejuca frauda jidanilor? Art. 13 din L. C. D. arată cum trebue să se procedeze, spre a se stabili valoarea locativă a imobilelor cari se arendează și anume: prin comparație cu alte imobile similare, sau aplicându-se un coeficent de 5% asupra valorii totale a imobilului în cauză.**

Ori în cazul de față, numai clădirile echivalează cu alte imobile arendate cu cel puțin 350.000 lei anual. Moara însă, se poate compara cu alte mori din localitate, mai mici, care totuși sunt arendate cu 3-4 milioane lei anual.

De ce organele fiscale nu au luat bilanțul, depus de aceste mori anul trecut, cu ocazia impunerii la impozitul comercial și unde singuri proprietarii arătau valoarea imobilelor, căreia trebuia să-i aplice coeficientul de 5%. Ar mai fi putut vedea organul fiscului la ce sume au fost asigurate morile. Ar mai fi putut cere relații la Creditul Industrial, unde acești jidani au obținut credite cu dobânzi mici pe baza inventarelor și bilanțurilor prezentate, de unde rezultă că valoarea morilor este de 120 milioane fiecare.

PORCII FUNCȚIONARILOR FISCALI

Organele de control însă nu și-au bătut capul cu cercetări, spre a stabili reaua credintă a jidanilor morari. *De ce această nepăsare?* **Răspundem noi:** *pentrucă porcii anumitor organe de control, în număr destul de considerabil, sunt hrăniți la morile respective, în mod gratuit! Și mai ales complicitatea funcționarilor fiscali, chiar și aceia ce nu au porci de îngrășat la mori, se evidențiază în asemenea frustări, de pe urma cărora pierde statul zeci de milioane de lei.*

Și când ne gândim că bieții țărani și muncitori, datornicii fiscului, nu sunt cruțați de aceleași organe fiscale, ci, dimpotrivă, li se iau ultimul țol din casă și se vinde cu toba pe piața Chișinăului...

In curând ne vom ocupa de o formidabilă afacere de frustare a fiscului, săvârșit de fabricanții de spirt, în complicitate cu aceleași organe fiscale.

S. F.

Ministerul educației naționale,
după 20 de ani dela război, se interesează de învățătorii morți pe câmpul de luptă

Ministerul educației naționale a trimes revizoratelor școlare următoarea circulară:

Domnule Revizor,

Ministerul dorind să cunoască contribuția de sacrificiu a învățătorimii în războiul pentru întregirea neamului, vă rugăm ca în cel mai scurt timp să culegeți și să ne comunicați următoarele date:

1. Numele învățătorilor morți pe câmpul de luptă, cu arătarea școalei la care a funcționat, vârsta, unitatea în care a luptat, gradul, locul unde a căzut, localitățile în care a luptat, etc.

2. Numele învățătorilor răniți, cu aceleași date.

3. Numele celor distinși cu decorații sau ordine de zi, cu arătarea precisă a acestor distincțiuni, faptele pentru cari li s'a acordat etc.

Ministerul având nevoie urgentă de tabloul dela punctul 1, îl veți întocmi și înainta în termen de 15 zile.

Celelalte în termen de 30 zile.

După 20 de ani dela război, ministerul educației naționale se interesează pentru prima dată de învățătorii morți pe câmpul de luptă.

Ministerul are ocazia acum ca în urma întocmirii unui anuar sau statistici să facă ceva și pentru orfanii învățătorilor morți pentru patrie.

Li s'ar putea de exemplu acorda acestor orfani întâetate în posturile libere din învățământ sau serviciile ministerului.

Ministerul ar putea face multe și pentru văduvele învățătorilor morți cât și pentru cei răniți. E trist că ministerul educației naționale n'a făcut nimic până azi pentru aceștia.

Și tare ne îndoim că nici de acum înainte nu va face nimic. Deaceia promitem să mai revenim.

In Vlăsia lui Leon Hellman

MIZIL. — De câțiva ani de zile însă, a apărut aici galițianul LEON HELLMAN care, găsind câmp deschis din cauza lipsei de concurenți și intitulându-se dentist, a escrocat și a înșelat atât buna încredere a orășenilor, cât și biata țărănime de prin satele vecine; dar a făcut-o în liniște și fără scandal.

UN CAZ DINTR'O MIE!

D. Const. Macri, funcționar la S. A. R. M., a fost nevoit să se ducă la galițianul HELLMAN pentru a-i faace o coroană dentară și a-i plomba o măsea, lucru care a fost executat în așa fel, — cu toate asigurările purătului că va dura 10 ani — încât la două zile numai, coroana a căzut dela locul ei.

D. Macri, împreună cu colegul său d. Bendac, pe care l-a luat pentru orice eventualitate, deoarece știa că jidanul a mai sărit când și la alți clienți să-i bată, s'a dus să-i ceară socoteală pentru înșelăciune, reclamându-i suma dată (400 lei) pentru executarea lucrării. Jidanul însă a refuzat orice. Impreună cu balabusta lui, a sărit la ei, AMENINȚANDU-I CA LE VA ARUNCA VITRIOL IN OCHI ȘI I-A LUAT LA BATAIE. Desigur că jidanul n'ar fi fost în stare să-i bată, dacă n'ar fi fost ajutat și de un Român inconștient, un oarecare *Gogu Popescu* (Boltașu).

Ținem să relevăm cu tristețe faptul acesta, fiindcă se găsesc mulți dintre negustorii români, cari sunt atât de inconștienți, încât pentru un ban, sau chiar pentru o prietenie netrebnică, ajută și-l susțin pe acest galițian nespălat care ne-a insultat, afirmând că toți Românii naționaliști, trebuiesc omoriți în bătaie și jucați în picioare.

Mizileni, cari ați avut faima de a nu avea niciun jidan în sânul vostru, de ce țineți acum să vă pătați sufletul vostru de creștini și buni români, cu prietenia pentru această națiune spurcată?!

E dureros ca inconștiența acestor români să fie așa de mare, dând curaj nerușinatului galițian, care terorizează o regiune întreagă prin faptul că e singurul — pretins — dentist din această regiune. Spunem pretins, fiindcă avem date certe, cu care vom reveni, că nu-și cunoaște meseria, sau dacă și-o cunoaște, și în acest caz mai rău, își bate joc de bieții români.

MIZILENII VOR UN DENTIST ROMAN!

De altfel, într'una din zilele trecute, au apărut în ziarul nostru câteva rânduri dintr'o scrisoare a d-lui avocat PETRE ALEXANDRESCU, prin care se făcea apel la un dentist român. Repetăm azi apelul acesta și promitem dentistului român tot ajutorul nostru frățesc. Il așteptăm și vom reveni cu date noui asupra acestui jidan escroc și nerușinat ce a insultat pe Români nu numai în casa lor, dar chiar și în judecătorie, unde a vea proces cu un alt locuitor, bătut de el pentru aceleași cauze.

I. Vodarici

Românii din Timișoara răspund la apelul
pentru d-ra Smaranda Brăescu

Pentru a veni în ajutorul d-rei SMARANDA BRAESCU, curagioasa parașutistă și vrednica noastră aviatoare, d-na AMALIA LT. COLONEL MIHAILESCU, o distinsă și inimoasă româncă, a făcut, după închiderea subscripției, următoarea insemnată colectă pentru care merită toate laudele:

Amalia lt.-col. Mihăilescu lei 500; Ileana și Ioana Mihăilescu, școlărițe, 100; general Bunescu, 100; căpitan Alevra 40; căpitan Ștefănescu C. 40; Petre Olaru 250; col. Stavrescu, cu ofițerii din corpul său 1000; col. Giorgescu O. cu ofițerii din corpul său 1000; Penelopa Căluțoiu 200; Aldănescu Iuliu 100; Filip Alionte 100; Munteanu Gheorghe 50; E. Giurcăneanu 50; Ludovic Ciobanu 100; Prefectura jud. Timiș 2000; col. Vasilescu P. cu ofițerii din corpul său 400; col. Stinghe cu ofițerii din corpul său 250; col. Cholet cu ofițerii de sub ordinele sale 1400; Catalina, ajutor primar 160; Primăria Municipiului Timișoara 1000; lt.-col. Stoe cu ofițerii din corpul său 600; int. lt.-col. Tudosie cu ofițerii de sub ordinele sale 300; Elena Chevereșanu 500; col. Praporgescu cu ofițerii din corpul său 300;; inginer Vlădescu C.F.R. 100; Dakonev, inginer C.F.R. 100; ing. Zăgănescu 50; Sabo Eugen 20; Bălășeanu 40; Biro 40; Molnar 20; Sinu Lupaș 20; Farkas 20; Soc. Sport C. F. R. 150; A Cumer 20; maior Tonescu cu ofițerii din corpul său 310; ing. Mardan 100; Nicolae Ogrin 200; Soc. Export Animale 500; Camera de comerț Timișcara 500; Traian Gaspar, insp. C.F.R. 100; Secheșan Dumitru, insp. C. F. R. 10; Florescu Mihail, insp. C.F.R. 10; Popian Gh., insp. C.F.R. 10; Batorfe Ladislav, insp. C.F.R. 10; Damsescu Iulian, insp. C.F.R. 10; Bogeha Emeric, insp. C.F.R. 10; M. Al., insp. C.F.R. 10; Boderca Lucian, insp. C.F.R. 7; Colojara Ion, insp. C.F.R. 10; Bârzu Ștefan, insp. C.F.R. 10 Stana Maria 10; Butea Lazăr 15; Sbera Cristofol 50; Jura Nichifor C.F.R. 20; Catârla Ana 10; Funcționarii Băncii Naționale Timișoara 200; Disela 50; Dr. Aurel Nagher 100; Industria Lânei Timișoara 500; P. C. P Timișoara 100; Tudor Stan, fab. lanțuri 500;; Pr. și F. 300; N Râsa 20; Carol Somogyi 300; Soc St. 300 Fabricile Unite de Ulei Timișoara 200; Fabrica de Piele 100; Rider A. 100; F. Burlas 100; Fabrica T. T. 100; Trufin 100; Centrala Băncii soc. anon. română 100; M. Ciupolea, soc. anon. română 100; Brutăria Jancov 100; D. P. R. 100; I. M. Terminus 100; Scler Mai Metropol 100; Briza și Fiu 100; Rozel 100; R. A. 120; Cafeneaua Elit 100; Delci 100 Bonbonăria Somogyi 100 Iosif Ungar, farmacist 100; Davidariu 100; Alex. Santo, farmacist 100; L. C. M. 100; S. S. 100; Industria Textilă Banat 100; I. B. 100; Petre Herzog 100; Petre Jaeger 100; Ripensia 100; Ivan Popovici 100; Österreicher 200; D. și P. 100; Heinrich Bastang 100; Camera agricolă 250; Consiliul de Război 100; Fabr. de Cafea 300; Fabrica de pălării 300; B. I. 200; S. 200; Albu și Stoenescu din com. Gyarmata 500; Bejan, director liceu 100; Mioc, prof. 100; Cioflec, prof. 100; Carabeu, prof. 20; Lințea, prof.20. Andrașiu, prof. 100; M. Popescu, prof. 100; Găberdeen, prof. 50; M. Teodorescu, directoarea liceului de fete 100; A. Cioflec, profesoară 100; St Kegves, profesoară 20; M. Pavelescu, profesoară 20; Dora Bundra, profesoară 20; A. Zothe, profesoară 20; Negrescu, profesoară 50; Cioflec, profesoară 20; col. Frunzetti cu ofițerii săi 358; dr. colonel Cojan, spitalul militar Timișoara 1000. Total general lei 22.780.

Corespondența redacției

D-lor avocați: R. STANESCU, I. HARABOR, P. CONSTANTINESCU, ENICA PANZARU, N. MARTINESCU, I. P. IOAN, V. IOAN, T. PAVELESCU, N. N. NEGRI, I. DONESCU. Focșani: Am primit entuziasta dv. adeziune la *„România anticomunistă"* Vă mulțumim.

De vânzare

Imobil situat în București, Str. Romană No. 55, parcela No. IV în fund, având parter și etaj, 8 camere stăpân, cu dependințe și încălzire prin calorifer.

Amatorii de a lua parte la licitația ce se va ține la 15 Februarie 1937, ora 11 dim., la BANCA NAȚIONALA A ROMANIEI, Serv. Arhitecturii din București, Str. Băncii Naționale No. 8 (mezzanin), sunt invitați de a depune până cel mai târziu cu 48 ore înainte de licitație, câte o garanție de Lei 100.000 (una sută mii), în numerar consultând și caietul de sarcini.

Banca își rezervă dreptul de a decide asupra vânzării.

Țara și „Porunca Vremii"

Continuăm a publica numele ounilor români, cari au răspuns apelului nostru pentru 10.000 de abonamente și cărora le mulțumim călduros.

Sold precedent lei	**2.160.630**
Crăciun Cigmălan, Hunedoara	150
Rădulescu I. Ilie, Vâlcea	150
Gheorghe Ungureanu, Olt	150
Maica Olimpiada Popa, R.-Sărat	150
Bologa Victor, Turda	150
Andone Guriță, inv., Covurlui	150
Ionel Leabu, Tulcea	150
Filip O. Dugășescu, inv., Dolj	150
Const. P. Perju, ag. sanitar, Vaslui	150
Morărescu Ioan, Alba	150
Andreaș Chiriță, Câmpulung	150
Teodor Cazan, inv., Mureș	150
Nicolae Floari, Mehedinți	150
Titus I. Diaconu, Argeș	150
Nicolae Gh. Bostan, Tecuci	150
Nicolae Slăvescu, preot, Brăila	150
Grigore Dumitru, Teleorman	150
Petru Hălmăgeanu, inv., Arad	125
Gică C. Petrescu, Ciomăgești Olt	100
Luca Ștefan, Caraș	100
Pompiliu E. Constantin, T.-Mare	600
Ing. Ion Fotiade, Cluj	400
Negrescu Ion, farmacist, Brăila	400
Vasile Strătescu, director, Rădăuți	300
Dr. Gheorghe Sava, perceptor, Someș	300
C. Burduja, preot, Vaslui	300
Florian Drăghici, judecător, Arad	150
Sabin Georgia, avocat, Arad	150
Dumitru Corcodel, Caraș	300
Călmăc Justin, Sălaj	300
Ing. silvic C. Nicolescu, Bihor	300
Nicolae Andreescu, Caraș	300
Ioan Beleiu, Timiș	300
Nicolae Stanciu, comerciant, Făgăraș	300
Emil Pobega, T.-Torontal	300
Emilian Gava, vopsitor, Caraș	250
Alexandru Vămoșiu, avocat, T.-Mică	200
Subofițer sanitar Voiculescu C. Crăciun, Sibiu	200
Alexandru H. Bărbulescu, Loco	200
Constantin A. Crocea, învățător, Tecuci	150
Barbu Enache, inv., Cernăuți	150
Dr. Florian Tucudean, Dolj	100
I. Corobană, inv., Putna	100
Gh. P. Alexandru, Fălciu	100
Bunea Mihăilă, Turda	100
Ion H. I. Dobre, Ialomița	100
Ioan I. Vardaru, Dolj	100
Preot Nicolae Dumitrescu, Romanați	100
Mihai V. Malinoschi, Suceava	100
Cociuba Ambrosie, Arad	100
Rafael Mitrică, Romanați	100
Moroșan Dumitru, comerciant, Câmpulung	100
Vasile Burleac, inv., Roman	100
Sava Pan, econom, Roman	75
Sandu Steriu, student, Cluc	50
Vlad Lafrincanu, student, Ismail	50
Spiridon N. Vlădescu, student, Rădăuți	50
Petru Mihai, student, Caraș	50
Constantin Răutu Mehedinți	60
Teodorescu Constantin, Ilfov	65
Total general lei	**2.170.955**

Informațiuni

❖ **D. gen. PAUL ANGELESCU, ministrul armatei, a primit, eri, în audiență pe d. gen. Barbu Părăianu, inspectorul general al jandarmeriei.**

❖ **COMISIUNEA bugetară a ministerului de lucrări publice și comunicații a ținut, aseară, ședință sub președinția d-lui secretar general ing. Traian Pârvu.**

❖ **D. RICHARD FRANASOVICI, ministrul lucrărilor publice și al comunicațiilor, a lucrat, eri, cu d. ing. Ion Macovei, directorul general al căilor frate.**

Conferința a avut ca obiect: reîncadrarea lucrătorilor ceferiști.

❖ **IN CADRUL ciclului de conferințe cu caracter științific și profesional organizat de Societatea studenților în medicina veterinară, ce vor ave aloc în amfiteatrul Institutului național zootehnic în fiecare Joi dela 9—10 seara, Vineri 5 Februarie 1937, va conferența d. inspector general veterinar dr. Ștefan Bosie, despre: „EGOISM PROFESIONAL".**

❖ **SAMBATA 13 Februarie, orele 9 seara, va avea loc la „Casa Femeii", Spl. Independenței 46, marele bal al *„Progresului"*.**

Intrarea lei 50 de persoană, biletele găsindu-se de vânzare, la sediu strada Meteor nr. 53, Telefon 4.72.62.

❖ **D. GH. GLOD, inspector general al penitenciarelor, va ține Vineri 5 Februarie la ora 6 d. a. în sala fundației „DALLES" din b-dul Brătianu 16 o interesantă conferință despre: *NOUL COD ȘI REGIMUL PENITENCIAR.* Distinsul penalist, va face o vastă expunere a regimului penitenciar în urma noilor dispoziții ale codului penal CAROL II.**

Conferința face parte din ciclul „NOUL COD PENAL" organizat de asociația culturală „GANDIREA EUROPEANA" de sub președinția d-rei Elena Văcărescu.

★ **LA REVIZIA liniei Filiași-Butoești, s'a găsit de organele ceferiste cadavrul locuitorului Radu F. Popescu, din comuna Fratosița.**

Din scrisorile găsite în hainele victimei, rezultă că s'a aruncat înaintea trenului din cauza neînțelegerilor familiare.

Parchetul tribunalului Dolj a autorizat înhumarea cadavrului.

D. deputat Gh. URZICEANU, fruntaș al partidului național-creștin, își va desvolta, astăzi, la Cameră anunțata interpelare referitoare la scandalul cu permisele de liber parcurs acordate ziariștilor.

Dat fiind ținuta de mare orator a d-lui Urziceanu, interpelarea în chestie este așteptată cu vie curiozitate.

❖ *Academia Română va ține ședință publică Vineri, 5 Februarie cor., la ora 15. D. N. Iorga va face o comunicare cu titlul:* „Există o cronică română în limba greacească în secolul XV".

❖

MINISTERUL FINANȚELOR a hotărît să se prelungească până la 28 Februarie a. c. termenul pentru depunerea declarațiilor de impunere, ce trebue să facă micii industriași, micii comercianți, profesioniștii, proprietarii patentari, etc., adică toți cei cari se impun anual și a căror impunere expiră la 31 Martie 1937.

Astăzi ministerul finanțelor va da instrucțiunile necesare cu privire la obligațiile acestor contribuabili, în vederea impunerilor pe exercițiul viitor.

ARO: Clasa VIII-a cu Gaby Morlay

FORUM și OMNIA | Stan și Bran gemeni și extravagantu Moscova-Shangai Mr Deeds și revista

In legătură cu înscrierile
dela Facultatea de Drept

Ziarul „DIMINEAȚA", nu se știe în baza căror informațiuni a anunțat zilele trecute, că la facultatea de Drept din Capitală studenții sunt obligați să plătească taxele în întregime pe anul în curs iar pentruca ei să poată intra la d. secretar al facultății sunt nevoiți să aștepte pela uși ceasuri întregi.

Din cercetările noastre suntem în măsură să anunțăm că toată informația de mai sus nu corespunde întru nimic adevărului.

Taxele au fost plătite de către studenți, în întregime pe anul în curs, încă din sesiunea de examene din toamnă.

In ceia ce-l privește pe secretarul facultății de drept, d. G. DUMITRIU, tânărul doctor în drept și conferențiar universitar, maniera și distincțiunea sa sunt mai presus de orice discuție.

Cele peste 8 ore de muncă pe zi, pe cari d-sa le risipește în cancelaria facultății sunt destinate lucrărilor facultății și rezolvării cererilor studenților.

Ba ceva mai mult, d-sa primește pe studenți în fiecare zi, ceace nu e cazul cu domnii secretari ai celorlalte facultăți din Capitală.

Așa că manevra pe care d. GOGU RADULESCU, a încercat-o în ziarul „DIMINEAȚA" pentru a mai strânge ceva membrii aderenți în „BLOCUL STUDENȚESC DEMOCRAT" rămâne o „mașinațiune„ demnă de compasiunea ce se cuvine dată individului de pe stradă aflat cu mâna întinsă sfios spre trecător.

Situația băncilor din Ardeal
Discursul rostit la Cameră de d. deputat Leon Scridon

In ședința de ieri a Camerei d. deputat LEON SCRIDON a luat cuvântul la discuția creditului agricol și a rostit următorul discurs:

In cuvântarea pe care am ținut-o la legea pentru lichidarea datorilor agricole și urbane, m'am ocupat în special cu creditul românesc din Ardeal,. Și atunci când zic creditul românesc din Ardeal, zic ajutorarea țărănimii muncitoare de pământ, ale cărei necesități și nevoi au fost satisfăcute un șir lung de ani prin băncile românești din Ardeal. Am insistat asupra rolului pe care l-au avut aceste bănci în trecutul economic al Ardealului, acele bănci cari n'au fost bănci de exploatare, de cămătărie, ci bănci care au contribuit în cea mai largă măsură la emanciparea țăranului român, au făcut ca sute de mii de jugăre din averea grofilor și baronilor să treacă în proprietatea și stăpânirea țăranului român.

Făcând aceste constatări și zugrăvindu-vă astfel trecutul acestor instituții financiare, era firesc, cu ocazia votării unei legi de importanță covârșitoare ca legea conversiunei ,să-mi pun întrebarea: care anume este situația acestor bănci, care va fi rolul lor în viitor?

Mi-am permis să arăt dela această tribună — lucru care a fost afirmat înainte într'o interpelare făcută de președintele partidului național-creștin, d. Octavian Goga, — că aceste bănci românești, constituite în „SOLIDARITATEA", formau osătura vieței noastre economice. Am relevat greșelile făcute de guvernele dela Unire încoace și în special de politica greșită a Băncii Naționale care s'a îndreptat în special către acele câteva sucursale ale marilor bănci și instituțiuni financiare din Ardeal.

In fața acestei situații, mi-am pus pe bună dreptate întrebarea, cu ocazia votării proectului de lege pentru lichidarea datorilor agricole și urbane: în ce formă s'a manifestat solicitudinea statului față de aceste instituții?

Și atunci, făcând o comparație între trecutul acestor instituții financiare, care chiar prin lege se bucurau de această solicitudine a statului, și între trecutul băncilor românești din Ardeal, am cerut acelaș tratament și pentru ele.

Astăzi, după doi ani, dv. veniți cu un proiect de lege, prin care preconizați intervenția efectivă a statului, creiând un institut național de credit agricol, în care partea principală de aport o aduce statul, aport preconizat ca ajutorare a micilor agricultori, a muncitorilor de pământ, recunoscând, chiar în partea introductivă a xpunerii de motive, că agricultorul nu s'a bucurat până acum de avantajele financiare cari au stat la îndemâna altor categorii de producători.

După cele ce am spus, așteptam, cu drept cuvânt, ca între acele instituțiuni, cari au contribuit, contribue și vor contribui la ajutorarea agricultuorului, să fie enumărate și acele instituțiuni din Ardeal, cari s'au ocupat în adevăr cu distribuirea și acordarea creditelor populare.

D. MIRCEA CANCICOV, ministrul finanțlor: „Vă referiți la grupul „SOLIDARITATEA"?

D. LEON SCRIDON: „Da, domnule ministru".

LAMURIRILE D-LUI CANCICOV

D. MIRCEA CANCICOV, ministrul finanțelor: „Dați-mi voie să fac o declarație formală.

Sunt în totul de acord cu propunerea pe care dv. o formulați vă rog să-mi propuneți un amendament, prin care grupul băncilor „SOLIDARITATEA", din Ardeal, care și-au justificat rostul lor național să fie primite să lucreze cu Institutul Național de Credit Agricol în aceleași condiții ca și unitățile cooperative din vechiul regat.

INTERVENȚIA D-LUI GOGA

D. OCTAVIAN GOGA: Domnule ministru vreau să spun numai două cuvinte în această chestiune pe care o socotesc de foarte mare importanță.

In treacăt fie zis, problema în sine este foarte importantă și aș dori să fie mai mult interes pentru ea. Avem aerul acum că suntem la un congres de esperantiști nu la discuțiunea chestiunii Creditului Agricol.

O chestiune de foarte mare importanță, în care s'a ridicat cuvântul de 18 ani necontenit, este problema băncilor din Ardeal în privința căreia se poate interpreta, după cele mai multe lucruri care s'au petrecut, ca un fel de lipsă de înțelegere, dacă nu ca o rea voință din partea factorilor hotărîtori.

Băncile românești din Ardeal, ex-

Comandant: Ion Vitner. Redactor responsabil: Ion Vitner. Tipografia „Porunca Vremii", Str. Doamnei 8.

ULTIMA ORĂ

D. A. C. Cuza va veni în Capitală

— O întrevedere între cei doi conducători ai partidului național-creștin —

Săptămâna viitoare va sosi, în Capitală, venind dela Iași, d. profesor A. C. CUZA, șeful su-

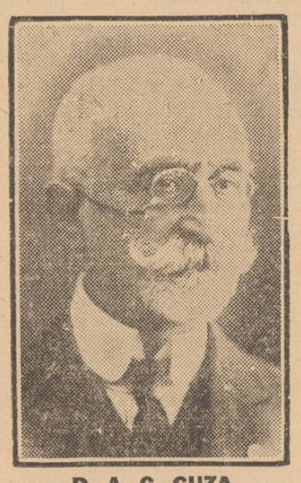

D. A. C. CUZA

prem al partidului național-creștin, însoțit de d. profesor GH. A. Cuza.

In gara de Nord, parlamentarii și prietenii vor întâmpina pe cei doi fruntași politici.

In cursul aceleiaș zile d-nii A. C. CUZA și OCTAVIAN GOGA vor avea o lungă întrevedere, în cadrul căreia vor aviza la măsuri complete cu privire la desfășurarea campaniei electorale pentru apropiatele alegeri comunale și județene.

După aceasta va fi examinată situația politică internă și externă și se va hotărî atitudinea ce trebue s'o aibă partidul față de problema succesiunii.

D-nii STAN GHIȚESCU și prof. GH. A. CUZA vor prezenta, apoi, rapoartele asupra activității desfășurate de organizațiile provinciale.

Tot atunci se va decide dacă în cursul acestei luni se va proceda la convocarea consiliului consultativ și a marelui consiliu al partidului național-creștin.

Acțiunea politică a partidului național-creștin

— Activitatea desfășurată în țară. — Punctul de vedere al partidului față de problema succesiunii. —

Fiindcă problema succesiunii rămâne mereu actuală și cum ea este legată de o serie întreagă de evenimente, partidele de opoziție caută să se plaseze pe poziții cât mai favorabile în vederea acțiunii celor mai multe șanse de guvernare.

Singur partidul național-creștin înțelege să rămână la afirmarea revendicărilor lui programatice și să se mărginească la o luptă strict politică în sensul lărgirii acțiunii lui în masele electorale și captării curentului în favoarea lui.

Conducerea partidului a hotărît să respingă orice oferte de co-

D. OCTAVIAN GOGA

laborare în vederea guvernării menținându-se la punctul său de vedere de a nu admite decât o guvernare care i-ar da mână liberă în aplicarea programului său. De acum s'a început o vie acțiune în toată țara pentru afirmarea principiilor național-creștine și întețirea luptei întru susținerea revendicărilor naționaliste. In felul acesta partidul național-creștin își asigură o atmosferă din cele mai favorabile în întreaga țară și sprijinit de masele mari populare în care găsesc un larg ecou punctele lui de program naționalist, este sigur că orice verificare electorală îi va aduce un plin succes, garantându-i astfel o guvernare viitoare în conformitate cu acest program.

O TENDINȚA DE REALIZARI POLITICE

Dincolo de gospodărirea generală și de continuarea operii de înzestrare națională pe toate tărâmurile, partidul național-creștin înțelege ca o guvernare a lui să însemne o hotărîtă acțiune în domeniul politic, tendința lui reformatoare fiind îndrumată în acest sens.

Concepția conducerii acestui partid este că toată defectuozitatea sistemului nostru politico-social vine dela greșita mentalitate a conducătorilor politici. Nu se poate nimic schimba și nu se poate realiza nici un pas pe o cale de progres în afirmarea unui stat românesc, în cadrul unei vieți economico-sociale românești, fără de schimbarea mentalității curente care a servit de sprijin anomaliilor ce au dus sufocarea și aproape desființarea specificului național din viața statului nostru. In această direcție își propune partidul național-creștin să acționeze și de aceia vrea ca o guvernare a lui să însemne real începutul unei ere noua în viața politică a României.

O guvernare după modelul celei actuale, chiar realizând o operă mult mai importantă de administrare și gospodărie în țară, nu poate duce la o temeinică afirmare românească dacă nu i se imprimă un ritm politic conform cu năzuințele și interesele naționale ale nației. De aceia dacă partidul național-creștin nu poate veni la guvern având această deplină libertate de afirmare și acționare a unei noui directive politice, preferă să renunțe la guvern, convins că susținut cum este de voința majorității românești, va putea într'un viitor apropiat să ajungă la conducerea țării în condițiuni ce vor permite realizarea deplină a programului său politic.

Acesta este punctul de vedere al partidului național-creștin față de problema succesiunii și în sensul acesta se desfășoară toată acțiunea lui politică și electorală.

P. B.

Generalul Franco,

șeful statului naționalist spaniol a vizitat fronturile din jurul Madridului

Paris, 4 (Rador). — Agenția Havas transmite:

Postul de radio instalat de naționaliști pe frontul Madridului anunță că generalul Franco, șeful statului naționalist spaniol, însoțit de șeful său de stat major, a vizitat pe ziua de ieri fronturile de luptă dela Aravaca, Pozuelo și Las Rozas.

Generalul Franco s'a întreținut îndelung cu comandanții diferitelor coloane și a felicitat toate trupele pentru valoarea și moralul lor ridicat.

Prezența generalisimului a provocat un mare entuziasm printre soldați ca și în sânul populației civile din localitățile prin care a trecut generalul Franco.

Vorbind despre vizita sa, generalul s'a adresat ofițerilor și le-a spus: „CAND AVEȚI SOLDAȚI ȘI OFIȚERI CA ACEIA PE CARI I-AM VAZUT, VICTORIA ESTE SIGURA. AZI POT AFIRMA CA EA ESTE A NOASTRA“.

Flota națională spaniolă se pregătește pentru atacul decisiv asupra portului Malaga

LONDRA, 4 (Rador). — **Agenția „Havas“ transmite:**

„Times“ publică o corespondență din Gibraltar, în care se ocupă de sosirea în golful Algesiras a trei crucișătoare naționaliste spaniole, și anume: „Canarias“, „Baleares“ și „Almirante Cervera“. „Ele par să fie în perfectă stare — adaugă ziarul — și sunt servite în parte de voluntari germani și italieni.

Pe de altă parte, „Daily Herald“ — ziar laburist — înregistrează svonul că generalul Queipo de Llano, comandantul armatei naționaliste de Sud, s'ar afla în momentul de față pe bordul crucișătorului german „Graf Spee“ și adaugă: „Unii afirmă că „Graf Spee și crucișătorul „Koeln“ ar putea escorta flota națională în atacul pe care-l va da asupra orașului Malaga“.

In sfârșit, Vernon Barlett declară în „News Chronicle“: „In cercurile oficiale britanice s'a primit știrea debarcării unui nou contingent de italieni în Spania. Numărul italienilor nu este încă cunoscut, dar se crede că Italia trimite acum cât poate mai mulți oameni, înainte ca planul întocmit pe încetul la Londra, să intre în vigoare. In sfârșit, sunt motive să se creadă că importante cantități de material german sunt acum trimise în Spania, mai ales avioane. De pe teritoriul elvețian se pot observa în zori avioane germane cari sboară pe deasupra Elveției, spre Vest“.

Se va face o schimbare în guvern?

La închiderea ediției am fost informați că d. dr. Costinescu ar fi făcut într'un cerc de amici politici și gazetari, declarația că azi sau mâine se va face o schimbare în actuala configurație a guvernului.

Această schimbare va consta din trecerea d-sale la interimatul ministerului de industrie, în locul d-lui Valer Pop, care va lua conducerea ministerului agriculturii, d-lui V. Sassu urmând să i se dea președinția C. A. M.-ului.

Ședința pentru pregătirea alegerilor

In cursul după amiezii, a avut loc la ministerul de interne ședința comisiunii pentru alegeri sub președinția d-lui C. Dimitriu, fost președinte al Senatului.

S'a examinat situația județelor din Ardeal unde urmează a avea loc la data fixată de ministerul de interne alegerile comunale și județene, definitivând lucrările pentru următoarele județe: Cluj, Dej, Făgăraș, Odorhei, Satu Mare, Tg. Mureș și Alba.

In intențiunea comisiei este de a termina într'un timp cât mai scurt lucrările, pentru ca alegerile comunale și județene să se facă la termenele stabilite prin jurnalul consiliului de miniștri.

Cazul Jan Șeba

Consfătuirea dela d. prim ministru Tătărăscu

Ședinței de ieri a Camerei i-a urmat o consfătuire ministerială la locuința d-lui GH. TATARASCU, la care au participat d-nii: Victor Antonescu, ministru de externe, Richard Franasovici, ministrul lucrărilor publice și Victor Bădulescu, subsecretar de stat.

Cu prilejul acestei consfătuiri au fost examinate comunicările făcute de d-nii Atta Constantinescu și Leon Scridon, cu privire la cartea d-lui Jan Șeba, de cari ne ocupăm în pagina III-a a ziarului nostru.

S'a hotărît ca d. Victor Antonescu să răspundă celor doi parlamentari.

Și răspunsul se va produce înainte de plecarea d-sale la Ankara.

Urări de însănătoșire Marelui Voevod Mihai de Alba Iulia

Următoarea telegramă a fost trimisă la Florența Marelui Voevod Mihai, de către d. dr. Ion Jianu:

„Bolnavii spitalului Colentina, personalul sanitar, membrii Federației de chirurgie și cu mine urăm Alteței Voastre Regale repede și deplină însănătoșire. Să vă întoarceți sănătos acasă spre bucuria Augustului Vostru Părinte și Țării“.

Dr. Ion Jianu

La această telegramă Marele Voevod Mihai a binevoit să trimită următorul răspuns:

„Mulțumesc din inimă pentru bunele urări ale personalului sanitar și membrilor federației de chirurgie Colentina“.

Mihai

Suveranul aclamat la Teatrul Național

M. S. Regele Carol II a participat aseară la spectacolul de gală dela Teatrul Național. Publicul numeros a făcut Suveranului o entuziastă manifestație de simpatie, aplaudând, în picioare, mai multe minute și urând grabnică însănătoșire Ma-

M. S. REGELE CAROL II

relui Voevod Mihai și A.S.R. Principele Nicolae.

Adânc mișcat de sentimentele curate ale spectatorilor, M. S. Regele Carol II a mulțumit tuturor celor ce-l înconjoară cu dragostea și respectul lor.

In Capitală au fost arestați 10 periculoși comuniști

IERI au fost arestați în Capitală zece membri ai „Comitetului central al partidului comunist român“, precum și o serie de curieri sovietici veniți de peste Nistru cu misiuni propagandistice. Siguranța și autoritățile polițienești sunt pe cale de a descoperi în afară de aceștia, o nouă și periculoasă organizație comunistă.

IN SPANIA, lupte fără importanță

Salamanca, 4 (Rador). — Agenția Havas transmite:

Comunicatul oficial al marelui cartier general naționalist arată că toate operațiile pe ziua de ieri au fost lipsite de importanță.

Pe frontul armatei de Nord se semnalează ușoare focuri de infanterie, pe unele poziții.

Pe frontul armatei de Sud, naționaliștii au rectificat câteva poziții de avantgardă.

Trei jidani la Cameră

— Ce caută? Ce vor? Cine-i tolerează? —

Incă dela începutul acestei sesiuni parlamentare își plimbă hoiturile pe culuarele Camerei și prin secții, un tapeur hidos, un fost negustor de mosorele din Ploești și o mumie cu monoclu.

Primul răspunde la numele de LEIBUȘ LEONEANU, al doilea se chiamă HERȘCA STOIVIL STRAITMAN și al treilea se recomandă, jigărit, A. CLARNET.

Pistruiații aceștia se intitulează gazetari.

Dece?

Și cred, că au dreptate să-și permită orice inadvertențe.

Rușinea- rușinilor, însă: ACEȘTI TREI JIDANI SE PLIMBA LA BRAȚ CU MARI DEMNITARI și au aerul că sfidează pe cei ce nu se bucură de asemenea „favoruri“.

In ce calitate, vai, își îngăduiesc acești tarhoni să intre în Cameră?

Și în ce calitate, d-le secretar general Sergiu Dimitriu, au permise pe C. F. R.?

Nădăjduim, că vom primi răspunsurile neîntârziat.

La Londra, consiliul de cabinet a discutat importante probleme de politică externă

Londra, 4 (Rador). — *Agenția Havas transmite:*

După informațiile culese din cercurile politice, discuțiile din consiliul de cabinet de ieri au avut ca obiect în primul rând problemele de politică externă.

Lordul Plymouth, președintele comitetului de neintervențiune, care a sosit la președinția consiliului împreună cu d. Eden, a făcut o expunere — după cât se spune — asupra modalităților de aplicare a planului de control pregătit de comitet.

Se știe că în momentul de față sunt luate în considerare mai multe forme de control, prevăzând supraveghierea punctelor de acces pe teritoriul spainol controlarea vapoarelor care pleacă din porturile străine și supraveghierea apelor spaniole de către bastimentele aparținând flotelor diferitelor națiuni.

Comitetul a cerut guvernelor interesate să anunțe adeziunea lor la unul sau la altul din sistemele de control propuse, până la data de 4 Februarie.

Se pare că răspunsul guvernului britanic a fost întocmit ieri de consiliul de cabinet și că va fi remis azi.

In consultarea ministerială de ieri, se crede că s'au discutat și problemele puse în discuție de recentul discurs al cancelarului Hitler. Se știe că opinia publică și ziarele manifestă de câteva zile unele temeri în fața revendicărilor formulate fățiș de d. Hitler în cursul zilei de Marți.

Un ordin al partidului „Totul pentru Țară“

Șefii de grupuri ai Frăților de Cruce, sau în locul lor, delegați, sunt obligați a participa la funeraliile lui Ionel Moța și Vasile Marin.

Ei se vor prezenta în ajunul înmormântării, la ora 8 seara, în strada Gutenberg, în Capitală.

Ținuta: căciulă neagră, mare; cămașă cu centură și diagonală (pe dedesubt flanelă groasă); pantaloni negri bufanți, ciorapi negri de sport și bocanci.

Pentru uniformitate, semnele distinctive se vor procura la comandamentul din București.

Impăratul Japoniei a suspendat Dieta până la 10 Februarie

Tokio, 4 (Rador). — **Un decret al Impăratului suspendă Dieta până la data de 10 Februarie.**

Ministrul de finanțe a cerut să se întocmească mai multe proecte de lege în materie de politică financiară. El a declarat ziariștilor că bugetul va fi revizuit, dar că această revizuire nu va atinge și creditele apărării naționale.

Se afirmă că generalul Hayași a propus tuturor partidelor să amâne cu câteva zile sesiunea parlamentară, pentru ca între timp guvernul să poată revizui proectele financiare, dar că toate partidele s'au opus acestei amânări, astfel că a fost nevoie de un decret al Impăratului.

ȘTIRI ȘI POLEMICI

ASTAZI de dimineață d. D. Iuca a avut o lungă întrevedere cu d. Gh. Tătărăscu, președintele consiliului de miniștri.

După aceasta d-sa a lucrat la ministerul de finanțe cu d. ministru Mircea Cancicov la bugetul ministerului de interne.

*

IN cursul dimineții d. D. Iuca a primit în audiență pe d-nii dr. Rey însărcinatul de afaceri al guvernului roșu din Valencia și Poklewski Koziel, fostul ministru al Rusiei țariste.

*

CU OCAZIA hramului catedralei mitropolitane din Iași (Intâmpinarea Domnului) la slujba căruia au luat parte II. PP. SS. LL. MITROPOLIȚII NICODEM AL MOLDOVEI și VISARION AL BUCOVINEI, Episcopul COZMA al Dunării de jos, ministrul cultelor, etc., s'a discutat la banchetul care a avut loc în palatul metropolitan, PROBLEMA REFACERII MITROPOLIEI LUI ȘTEFAN CEL MARE, cu sediul la Iași.

Chestiunea a adus-o în discuție mitropolitul VISARION al Bucovinei.

D. ministru al cultelor, în cuvântarea de răspuns, a ținut oarecum să analizeze posibilitatea realizării acestei propuneri.

Cum? Ca din trei mitropolii, să rămână una, la Iași.

In definitiv, dece să nu fie o centralizare bisericească, în provinciile din răsăritul țării?

Pot mai ușor astfel să facă propagandă „creștinii“ de peste Nistru care s'au cam și instalat în eparhia Basarabiei și politicianii să dea iama prin fondul religios al Bucovinei, pentru păstrarea căruia, mitropolitul de aci, a amenințat cu demisia.

Dar ce spunem noi?

D. Iamandi a fost un vizionar al acestei centralizări: d'aia l-a trimis pe mitropolitul Gurie la Casație!

*

MAINE după amiază, la secția V-a a Camerei Deputaților, subt președinția d-lui N. N. SAVEANU, comitetul parlamentar român de comerț ține o importantă ședință.

In urma numeroaselor intervenții ce s'au făcut pe lângă forurile competente se pare că Direcția g-rală C. F. R. va renunța la o urcare a tarifelor pentru călători.

*

DIN inițiativă parlamentară s'a depus ieri după amiază pe biurourile Camerei proiectul de lege pentru acordarea calității de stabiliment public „INSTITUTULUI REGAL DE ȘTINȚE ADMINISTRATIVE“.

*

SUBT președinția d-lui CONST. ARGETOIANU a avut loc azi dimineață, la clubul central, ședința delegației permanente a partidului agrar.

S'au discutat chestiuni de organizare.

*

AZI după amiază a continuat la ministerul de interne conferința prefecților sub președinția d-lui ministru D. Iuca.

*

Proiectul de statut al funcționarilor publici a fost discutat, în continuare, la comisia de legislație civilă a Camerei. D-nii N. Stoianovici, N. Trestianu și Cristodorescu, au făcut diferite observațiuni cu privire la art. 17—28 și s'a hotărît că slujbașul care lipsește, nemotivat 15 zile dela serviciu, e considerat demisionat.

*

INSCRIERILE la biroul de cartiruire dela sediul legionar, în vederea găzduirii persoanelor din provincie cari vor sosi în Capitală cu prilejul funeraliilor lui I. Moța și V. Marin, se fac în fiecare zi, la d. avocat ANASTASESCU ȘT., STR. IMPRIMERIEI No. 3.

Se pot face înscrieri și prin scrisori.

*

SAMBATA 6 Februarie se întrunește la ministerul educației naționale, consiliul inspectorilor generali ai învățământului primar, sub președinția d-lui PETRE GHIȚESCU!

*

DESBATERILE procesului comunistului Al. Constantinescu, ce urma să aibă loc ieri în fața Consiliului de război din Capitală, au fost amânate pentru Vineri.

*

DIN CAUZA epidemiei de grip㠠care bântuie și în orașele din provincie au fost închise pentru câteva zile și școalele din orașele Câmpulung și Târgoviște.

*

In ședința delegației economice a guvernului, ținută ieri la ministerul de industrie și comerț s'au hotărît următoarele:

Centrala cooperativelor de aprovizionare și valorificare agricolă (CECOPAVA) e autorizată a exporta mazăre, contra unui import de tractoare și unelte agricole.

D. ministru al industriei a expus stadiul tratativelor pentru încheerea convenției economice și de clearing cu Italia.

Convenția va determina raporturile noastre de schimb cu Italia, stabilind că pentru exportul de grâu, guvernul italian va pune la dispoziția guvernului român 20% devize libere, iar pentru petrol 50%, restul rămânând să se plătească în clearing.

Delegația economică se va întruni din nou mâine d. a.

*

Comisia superioară de control de la Casa centrală a asigurărilor sociale, a fost instalată aseară, în prezența d-lor ministru I. Nistor, secretar general P. Alexandrescu-Roman, N. D. Chirculescu și M. Enescu.

Amendamentele la legea minelor, în urma dispozițiunilor d-lui ministru Valer Pop, se depun până mâine seară numai, d-lui raportor I. G. Vântu.

PROECTUL de buget al ministerului armatei a fost întocmit și trimis ministerului de finanțe spre a fi aprobat.

S'au prevăzut sumele necesare acoperirei nevoilor armatei, pregătirei și instrucțiunei militare, construcțiunilor feroviare, acțiunei sanitare a armatei etc.

*

SVASTICA DE FOC ține adunare generală Joi 4 Februarie, ora 9 seara. la sediul Cercului Nr. 2 din Bulevardul Pache No. 144.

Va vorbi d. inginer ION FANTANEANU despre „SOCIALISMUL NAȚIONAL“.

*

DUMINICA 7 Februarie ora 11 jum. d. prof. universitar Octav Onicescu conferențiază în biserica studențească în cadrul ciclului de conferințe, „Ortodoxia noastră națională“.

*

Vineri, 5 Febr., se va ține o consfătuire politică la locuința d-lui dr. G. Banu, la care vor lua parte toți parlamentarii național-creștini, în frunte cu d. Oct. Goga.

*

Academia Română va ține ședință publică Vineri, 5 Februarie curent, la ora 15.

D. N. IORGA va face o comunicare cu titlul „Există o cronică română în limba grecească în secolul XV“.

*

COMISIA MIXTA a parlamentarilor care se ocupă cu cercetarea și definitivarea noului cod a justiției militare, a stabilit ca pe viitor majoritatea membrilor cari compun instanțele militare de judecată se nu mai fie formate din ofițeri de front, ca până acum, ci din magistrați militari sau ofițeri licențiați în drept.

Tipografia ziarului „Un iversul“ str. Brezoianu 23-25 București

Redactor responsabil Gh. Dumitrache

C. S. 6 pagini 3 lei

Taxa poştală plătită în numerar conform aprobării Dir. Gen. P.T.T. No. 118.370/1934

ANUL VI, No. 648 Sâmbătă 6 Februarie 1937

BIBLIOTECA CENTRALĂ ASOCIAŢIUNII SIBIIU

Porunca Vremii

TRIBUNĂ ZILNICĂ DE LUPTĂ NAŢIONALĂ ŞI CREŞTINĂ

Naţionalitatea noastră o bine definită şi ea nu se poate confunda cu a nici unui popor de pe pământ. Ea se alcătueşte din acel neam de oameni de origină daco-română, de religiune creştină, răspândit între Nistru şi Tisa, între Mureş, Dunăre şi Marea Neagră, care a cucerit acest colţ de pământ şi l-a gospodărit în curs de 18 secole. Ei şi-a creat prin munca lui neajutat de nimeni toate elementele unei culturi specifice.

A. C. CUZA

Abonamente anuale: Lei 1000 pentru instituţii şi sprijinitori; Lei 800 pentru oraşe; Lei 600 pentru sate. Se primesc şi abonamente pe 6 şi 3 luni.

Ori ce sumă se poate trimite prin Casa de economii şi Cecuri poştale (CEC) astfel: ABONAŢII PENTRU CONTUL 1221; DEPOZITARII „ „ 10405

Director: Dr. ILIE RĂDULESCU

Redacţia şi Administraţia: BUCUREŞTI I, Str. Sărindar 18

TELEFON: Direcţie, redacţie 4.1853; Ad-ţie, publicitate 4.1852

Românce, creşteţi-vă copiii în spiritul vechilor credinţe şi al iubirii de neam!

Un diplomat original

Alaltăeri, la Cameră, d-nii deputaţi Leon Scridon şi Ata Constantinescu au făcut o comunicare pe care ascultătorii au primit-o cu o vie surprindere şi cu oarecare indignare. Comunicarea se referea la unele afirmaţii destul de curioase din cartea pe care ministrul plenipotenţiar al Cehoslovaciei la Bucureşti, a publicat-o acum câteva luni în limba cehă, sub titlul „Rusia şi Mica Înţelegere în politica lumii".

D. Jan Şeba, reprezentantul diplomatic al aliatei noastre Cehoslovacia la Bucureşti, este după cât ştim, de câţiva ani în ţara noastră şi s'a bucurat întotdeauna de simpatia neprecupeţită a cercurilor noastre conducătoare. Încât afirmaţiile d-sale din cartea mai sus pomenită apar cu atât mai bizare cu cât în afara faptului că d-sa este reprezentantul oficial al unui stat amic şi un membru al corpului diplomatic al acestui stat, era considerat până acum şi ca un prieten al României.

Or, din pasagiile citate în comunicările făcute la Cameră, reese că d. Şeba are o foarte bizară concepţie despre atributele prieteniei şi despre rolul său de diplomat al unei ţări aliate. D. Şeba a publicat volumul despre care ne ocupăm, în limba cehă şi imediat redacţiile ziarelor au fost invadate de notiţe elogioase la adresa volumului apărut, transmise pe felurite căi şi publicate cu multă bunăvoinţă de ziarele noastre. Am primit şi noi, după cât ne amintim asemenea notiţe, dar ne-am mărginit să pubicăm numai una care anunţa apariţia volumului şi premierea lui cu cel mai mare premiu al cărţii din Cehoslovacia: premiul Masarick. In ce priveşte elogiile ne-am abţinut să le dăm curs fiindcă socotim că până nu citim noi o lucrare nu e corect să vorbim despre ea nici în bine nici în rău.

Aceasta nu a împiedicat însă să citim în presa românească articole elogioase la adresa cărţii d-lui Şeba şi chiar recenzii mai mult decât binevoitoare. Încât mărturisim că nici prin minte nu ne-a putut trece că volumul ar conţine pasagii cu aprecieri insultătoare la adresa poporului român şi a clasei noastre conducătoare, aluzii ireverenţioase la adresa celor mai înalţi demnitari şi un amestec insolit în problemele politicii noastre externe. Întâi fiindcă un diplomat al unui stat nu poate face astfel de greşeli faţă de o ţară amică, apoi fiindcă un diplomat acreditat într'o ţară amică este ţinut de regulele celei mai elementare curtoazii să se ferească a face asemenea afirmaţii într'o lucrare sortită publicităţii şi în sfârşit fiindcă nu ne-am închipuit un singur moment că recenzenţii acestei lucrări au lăudat-o fără să o citească sau dacă au citit-o, nu s'au sesizat de pasagiile ce constituiau o insultă pentru ţara noastră şi o ofensă pentru libertatea noastră de a face politica pe care o socotim mai conformă cu interesele noastre.

Şi totuşi faptul este riguros exact. Mă gândesc ce vor fi râs compatrioţii d-lui Şeba când vor fi văzut cât de elogios a primit presa românească o lucrare ce constituia o ofensă din toate punctele de vedere, pentru poporul românesc!

D. Jan Şeba este reprezentantul unui stat amic şi aliat în România şi situaţia d-sale este foarte delicată prin însuşi acest fapt. Este drept că lucrarea d-sale este prefaţată de şeful d-sale direct, d. Krofta, ministrul de afaceri străine al Cehoslovaciei. Asta nu ne împiedică însă să considerăm că situaţia este de aşa natură încât d. Şeba să tragă singur consecinţele atitudinei d-sale. Aceasta tocmai fiindcă alianţa şi prietenia noastră cu Cehoslovacia nu trebue să sufere de pe urma unui om care deşi a stat atâţia ani în mijlocul nostru, n'a învăţat să ne cunoască şi nici să ne aprecieze şi care depăşeşte atribuţiile sale diplomatice prin imixtiuni îndrăsneţe în politica statului nostru. Socotim că aprecierile puţin măgulitoare ale d-lui Şeba la adresa noastră erau de natură să-i atragă neplăceri chiar dacă diplomat fiind, n'ar fi fost totuşi reprezentant al statului său în ţara noastră.

Să nu ni se facă teorii punându-se în cumpănă interesele aliaţei noastre cu Cehoslovacia fiindcă tocmai pentru menţinerea în opinia noastră publică a unei atmosfere favorabile susţinem aci că trebue să se ia o măsură de satisfacere a sentimentelor noastre jignite. O alianţă nu poate să însemne o abdicare dela mândria şi independenţa noastră naţională.

Din potrivă cerem acestora o şi mai mare grije de a respecta prestigiul, autoritatea şi sentimentul de mândrie naţională a statului şi poporului român.

Petru Bănescu

Noua metodă sadovenistă de... curăţire a moravurilor

Cine legiferează organizarea presei?

Cu prilejul recentei interpelări a d-lui profesor MIHAIL MANOILESCU în Senat, asupra felului cum sunt distribuite permisele de calе ferată ale ziariştilor, a venit vorba şi de proectul de lege al „organizării presei". Preşedintele AGIRului a afirmat chiar că ar fi cetit acest proect prin ziare.

Puţintel cam froasat la auzul acestei afirmaţii, d. M. DJUVARA şi-a ridicat majestuoasa sa frizură de leu domestic, spre a replica — foarte serios — că ante-proectul cel adevărat nu a fost adus la cunoştinţa publică. El este păstrat cu foarte multă grije în dosare şi va fi adus la momentul oportun.... D-sa adăugând chiar, că acest nou anteproect, a fost elaborat cu concursul binevoitor al „delegaţilor organizaţiilor de presă" şi al specialiştilor designaţi de marile cotidiane.

Senatul a luat act cu o manifestă indiferenţă de toate aceste afirmaţii şi a trecut mai departe. Noi însă, adică cei direct interesaţi, am căutat să obţinem preciziuni: Cine sunt acei reprezentanţi ai organizaţiunilor de presă româneşti şi ai marilor cotidiane, hotăriţi să legifereze cu orice preţ în materie de presă în Tara Românească? Şi iată ce am aflat, fără prea multe introduceri şi ocolişuri:

Reprezentanţii presei româneşti din Capitală şi din provincie, la alcătuirea anteproectului de lege al presei, au fost următorii: BURĂH BRĂNIŞTEANU zis Braunştein, fost redactor la LUMINA şi spion austro-maghiar în timpul războiului; ŞMIL FAGURE, zis Honigman, zis curcubitaceul parlamentar, fratele lui ALBERT HONIGMAN-GALOS şi unchiul nemângâiat al lui AUREL ŞARF, fostul şef de bandă de incendiatori, mort în exerciţiul funcţiunii într'un closet al prefecturii de poliţie; Dr. ŞLOIM NUHĂMOVICZ BERCOVITZ, directorul ziarului naţional-liberal L'INDEPENDANCE ROUMAINE; (halal independenţă!) ALFRED HEFTER, cunoscut şi sub diminutivul de macabeul dela Râpa galbenă, izgonit pentru mici escrocherii de prin Germania şi Elveţia; G. Silviu, al cărui nume jidovesc nu-l mai reţin) şi care se laudă că ar fi consilierul intim de presă al d-lui DJUVARA; KENDLER zis Cândea, acuzat de către însişi colegii săi dintr'o altă comisiune de presă de a fi făcut spionagiu în comptul Sovietelor şi multe alte bogatele de genul acesta.

După cum vedeţi, jidanii formau grosul havrei şi mi s'a spus că d. Djuvara se simţea între dânşii mai bine chiar ca în loje... Le-a servit fursecuri, i-a tratat cu ţigări şi trabuce, le-a ascultat cu o răbdare de cal bătrân, toate gălăgioasele doleanţe ale acestor bizari legiferatori improvizaţi...

Românii erau reprezentaţi şi ei, dar prin oameni mult mai modeşti şi de o infinit mai restrânsă notorietate. Primul a fost d. SĂNDULESCU, vice-preşedintele Senatului, care a făcut de vre-o două ori act de prezenţă; d. ANDREI UDREA, directorul revistei „SATUL"; ŞT. VLADESCU, redactorul ziarului „VIITORUL" şi KIRIACESCU dela INDREPTAREA.

Dintre provincii, singur Ardealul îşi avea delegatul, în persoana unui d. STOICA.

Discuţiile au fost de-a-şişderi, deosebit de interesante. D. BURĂH BRĂNIŞTEANU de pi'dă, a afirmat că în Corpul (plănuit) al ziariştilor să nu fie primiţi decât foşti agenţi acoperiţi de-ai OBER-KOMANDOului, cari vor trebui să-şi dovedească această calitate cu ausweiss în regulă. (După cum vedeţi, şiretenia la Burăh, avansează odată cu vârsta. Pentru că e drept că numai aşa va putea ajunge el decan al Corpului...)

ALFRED HEFTER a fost şi mai categoric: el a cerut, cu elocinţa lui stropşită şi epileptiformă, ca oricine va pronunţa sau va scrie cuvântul de „JIDAN", să fie imediat arestat şi judecat pe loc. Fapt absolut autentic şi confirmat de toţi martorii. Ba încă el n'a fost pe deplin liniştit, decât atunci când colegii lui — ovrei — l-au convins că acest nobil deziderat umanitarist şi escrocheresc, a fost trecut negru pe alb, în procesul verbal de şedinţă.

Socot inutil să vă spun, ce-au mai adăugat şi ceilalţi târtani. E bine să ştiţi totuşi, că ei au profitat aşa de bine de faptul că erau acolo în majoritate şi că aveau deci de face cu un ministru politicos şi mult mai avansat în vârstă decât îl arată aparenţele, pentru a face harcea-parcea toată presa naţionalistă şi creştină.

Când mi s'au raportat toate acestea, mi-am adus aminte de o scenă văzută cândva, la ospiciul Mărcuţa. Un jidan sifilitic, foarte nervos şi neastâmpărat, se învârtea ca un titirez într'o odaie, vorbea singur ca pentru patru personagii, îşi făcea bagajele într'o pătură şi ieşea fuga pe un coridor întunecos, unde pufuia ca o locomotivă. Acolo bietul ovrei, dedea însă peste un ungurean care moţăia cu o groasă vână de bou în mână.

Trezit intempestiv din dulcea lui reverie, transilvăneanul exploda în asprul lui dialect de pe Târnave:

...Cornu mumă-ta ghe cioară! Noa, iar ai vintu?

Şi poc! poc! îi croia vreo trei cu vâna de bou.

Readus în felul acesta la realitate, bietul ovrei se refugia din nou în odaie, unde după câteva clipe reîncepea cu aiureala... Ce frapantă, ce dezarmantă asemănare cu situaţia jupânilor Honigman, Hefter, Befter, Goldslaeger şi ceilalţi.

D. Mircea Djuvara, va repurta, suntem siguri va repurta cu noul său ante-proect, un mare succes de ilaritate.

Nicolae Bogdan

Onor Academiei Române

Nedumerit, mă'ntreb de-o vreme: Cum oare strălucitul For
N'a prins de veste că'ntre-Aleşii-i stă azi şi-un mare TRADATOR?!
Cum este cu putinţă oare să stea o astfel de OCARA
Acolo unde-atâtea inimi ard ca o smirnă pentru Ţară?...

Mai are dreptul SADOVEANU, când vinde Ţara pentru aur, —
La rând cu-ai Neamului luceferi să poarte-al NEMURIRII LAUR?!
Să-l judece întreg soborul şi, cântărindu-i toată vina, —
Din grâul lamură aleasă „s'arunce cu dispreţ NEGHINA!

Radu Bardă

Pentru rezolvarea crizei agricole

de N. CREVEDIA

In două articole consecutive, arătam starea deplorabilă în care se află, la ora aceasta, agricultura românească şi cauzele care au dus, după noi, la prăbuşirea ocupaţiunii şi isvorului capital de viaţă al ţării noastre.

In prezent, se discută în Parlament şi în toată presa, proiectul de lege privitor la organizarea şi încurajarea agriculturii, precum şi mult — aşteptatul credit naţional agricol.

Nu ştim ce soartă va avea proectul d-lui ministru Sassu, pe care noi nu-l cunoaştem în litera lui (d-nii miniştri şi parlamentari nu obişnuiesc să trimită gazetarilor poiziile lor). Incercăm să propunem şi noi soluţii aşa cum ne taie capul şi pe care noi nu le găsim decât în înseşi cauzele crizei agricole pe care le relevam în articolele precedente. Adică:

1) Va trebui să se recurgă la regruparea proprietăţii agricole. In forma divizată până la meschinărie în care se află astăzi ţarina românească, vom continua să ne sbatem în acelaş cerc vitios de până acum, fără altă putinţă de ieşire. Bucatele nu se fac pe mici fâşii, mici cât nişte coloane de ziar, decât udându-le cu roata şi îngrăşându-le cu poala. Opera aceasta în Italia fascistă s'a realizat cu succes şi ea poartă numele *opera de bonificaţie*.

Am văzut acolo crescând grâul pe răzoare făcute cu sapa — şi grâul creştea, într'adevăr, cât trestia — şi printre aceste răzoare trecea apa ca printre flori...

Regruparea proprietăţii agricole presupune, însă o nouă reformă agrară, presupune, poate, turburări. O soluţie mult discutată şi care are mai multe şanse e comasarea.

Ne gândim, deasemenea, pentru păstrarea corpului de proprietate actual, la revoluţionarea sistemului de moştenire. N'ar fi, oare, o soluţie introducerea *majoratului*, adică dreptul de moştenire să treacă asupra copilului celui mai mare, ca în Anglia şi ca în Germania?

2) Până la motorizarea agriculturii, trebuie să avem vite ca lumea! De importat, n'avem de unde importa vite de plug. In toate ţările civilizate, e o tendinţă de a fi înlocuită prin obiecte mecanice.

Soluţia e, deci, să căutăm să prăsim vite din rasele cele mai bune. Aceasta să nu sperie pe nimeni. O vită se face de jug în numai patru ani dela naştere cel puţin.

Spuneam ieri cum în unele părţi, oamenii ară cu vacile şi e groaznic! Am cunoscut ţărani cari, dintr'un sentiment superior faţă de aceea care i-a dat lapte lui şi copiilor lui, nu mâncau carne de vacă. Sunt unii oameni cari se simt frate cu boul care i-a muncit ţarina şi l-a purtat pe drumuri în căruţă....

Majoritatea ţăranilor noştri, însă, nu iubesc animalele. Şi nu numai că nu le iubesc şi nu le îngrijesc dar le şi chinuie în chipul cel mai îngrozitor.

Să omenim, să îndumnezeim pe ţăran! Prin conferinţe, prin cinematograf, prin premii, prin orice alte pilde, să-l învăţăm cum să-şi iubească vitele, cum să le îngrijească, spre binele lui. In ce hal mizerabil se prezintă vitele lui, mai ales în timpul iernii, când nu prea mai are nevoie de concursul lor! In Elveţia şi în Olanda, o vacă este o adevărată personalitate, e o adevărată instituţie morală. Vechii Egipteni, agricultorii Nilului care rodeşte de două ori pe an, se închinau unui bou...

3) Motorizarea agriculturii, la noi? Acesta este un vis realizabil. Ştiţi că, înainte de războiu, maşinile agricole pătrunseseră în câmpurile cele mai modeste? Plugarii cari cumpăraseră pământ prin Casa Rurală, se întovărăşeau şi-şi cumpărau diferite unelte agricole, ca: semănători, trioare, maşine, prăşitori, secerătoare. Acestea erau mecanisme simple pe care le mânuiau ei înşişi cu mare dexteritate. Oare, maşinile de treierat — batozele — nu au luat loc, în scurt timp, sistemului primitiv de a treiera cu caii şi care se practică încă pe o scară întinsă în ţara noastră?

Uneltele acestea pe care ţăranii nu le mai au acum, nu se pot cumpăra decât tot pe cale de tovărăşii şi aici are cuvântul *Cooperaţia* care, deasemenea, s'a prăbuşit — şi Statul.

4) Spuneam că ţăranul, din lipsa unei tradiţii agricole şi neavând cine să-l înveţe, nu ştie să muncească pământul.

Aici, e rolul şcoalelor de agricultură şi al agronomului. Să înfiinţăm, domnule Sassu şi domnule doctor Angelescu, cât mai multe şcoli de plugărie şi gospodărie rurală! Plugarii să fie obligaţi în timpul iernii, când stau degeaba să frecventeze cursurile acestor şcoli, cursuri cu un caracter mai mult practic, se înţelege. Ţăranii noştri nu ştiu să tesale o vită, nu ştiu să împietreze grâul; îi moare calul în curte şi nu ştie ce are! (Medici veterinari cât mai mulţi ne trebuie, nu diplomaţi în litere şi filosofie, plini de mătreaţă şi de fumuri!)

(Urmare în pagina 2-a)

Javra anonimă dela „Românul"

Am avut în liceu şi în universitate câţiva colegi, cari nu au depăşit n'ciodată buchia cărţii, rămânând în orice ocazie umili lingăi la coada celor mai tari. In deosebire de alţii, cari întotdeauna au fost oameni de curaj şi de sacrificiu, tinerii — cum îi numeam în liceu — în viaţa publică s'au dovedit lipsiţi de iniţiativă şi au continuat să rămână slugi murdare şi după majoratul politic. Aceste lichele pot fi găsite zilnic la cluburile politice trăgând cu urechia — chiar când sunt şi surzi — la şefii lor politici, întreţinând — chiar când sunt şi proşti — anumite intrigi urzite între culise.

Unii dintre ei, pentru ambiţia de a purta titlul de ziarist, s'au furişat în redacţiile fiţuicilor confidenţiale de partid, rămânând — cu foarte mici excepţii — sub acelaş anonimat, sub care i-a hărăzit impotenţa lor intelectuală de tipicari. Nu vreau să ştiu deocamdată cine sunt — deşi i-am identificat, — şi chiar dacă i-aş denumi, un nume ţigănesc sau un pseudonim de căţel democrat nu ar avea nici o semnificaţie pentru marele public. Dar, presupun, că le-a mai rămas atâta ruşine — ruşinea slugilor care bârfesc stăpânii şi vecinii— şi nu vor îndrăzni să-şi afişeze numele, — aşa cum au făcut-o şi până acum — turnându-l în zaţ de plumb sub înepţiile cu care mânjesc hârtia.

Stăpânii lor pot să-i lase să latre cât vor, dar ar trebui să nu-i mai lase să împroaşte cu balele depe ciolan în stânga şi în dreapta, înşirând de pomană câteva picături de cerneală în oficioasele, cari de bine de rău au gârul unei personalităţi, pe care n'aş vrea să o amestec aici, alături de javrele cluburilor respectivelor partide politice.

Imitând pe cei dela „DREPTATEA", o javră anonimă dela „Românul", fiţu'ca tineretului liberal, care injură şi pe proprii lor stăpâni, când nu le aruncă ciolanul, sau şperţul democrat, ne latră tamnesam de câtva timp. Nedumerirea ne este cu atât mai mare cu cât ştim, că eroul anonim este un prăpădit de avocăţel numit de curând într'o sinecură la Camera de muncă, fiind căţelul d-lui Berceanu, după ce a fost când ţărănist, când gogist, ca astăzi licheaua să ajungă mare doctrinar la „Românul".

Dacă d. Berceanu are vreo socoteală cu noi, să aibă curaj, pentrucă noi suntem gata oricând pentru orice fel de răfuială.

Ior copiii aceia teribili dela „Românul", dacă se obrăznicesc prea mult, îi vom angaja la o buşită ca în liceu, când îi buciumam şi cu mingea şi cu pumnul, să le vie mintea din pantaloni la cap. Pentru ei orice cuvânt în plus e pierdere de timp. Cel mult, îl pot onora acum, odată pentru totdeauna, pe fostul meu coleg, dacă se va dovedi şi el cândva om de curaj, semnând exerciţiile de stil cu care va muşca uneori, repetându-i complimentul ce i-l făceam în liceu: „Parpală e măgar"...

Şi semnez cu acelaş curaj, pe care i l-am dovedit şi odinioară ca elev şi ca student.

P. Tipărescu

Cămaşa de forţă

Mimetism

O vacă, proprietatea unui sătean, a dat, zilele acestea, naştere la patru viţei.

Tot Joiana, săraca, să 'nzestreze pe cei patru gemeni ai Smarandei!

„Eu şi strada mea"

„ADEVARUL" — întreprinde în fiecare număr o anchetă printre scriitori cari sunt rugaţi să vorbească despre ei şi „strada lor".

D. Victor Eftimiu vorbeşte în numărul de ieri despre locuinţa sa din Câmpineanu, despre aceea în care stă acum cu vedere asupra Cişmigiului — de-aia scrie aşa prost d. Eftimiu! — şi vorbeşte mai ales despre locuinţele sale dela Paris.

Despre două domicilii nu pomeneşte nimic d. Eftimiu: despre cafenea unde stă toată ziua şi bârfeşte şi despre hruba masonică...

Schimbări în Sărindar

„ADEVARUL LITERAR" a fost reorganizat. I s'a schimbat formatul, i s'au schimbat coloanele, litera şi culoarea. S'au mai introdus câţiva redactori cari semnează cu... Kodakul — şi atât!

Pistruii au rămas însă aceeaşi.

Scriitorii în fruntea treburilor publice

D. Donar Munteanu, membru al Soc. Scriitorilor Români, a fost numit director general al penitenciarelor.

Aha, ne miram noi dece toţi puşcăriaşii dela Văcăreşti citeau ieri nişte poezii.

Le citeau şi se ascultau unii pe alţii, ca să le înveţe pe dinafară...

Bolşevizarea armatei franceze

Extragem, din „Gringoire", următoarele:

Armata, în Franţa, sub regimul nostru, nu-i decât o parte a naţiunei.

Când, din greşeala guvernului, preocupat de a nu-i supăra pe comunişti, propaganda acestora se întinde mereu, s'ar putea oare ca ea să nu pătrundă şi în cazarmă?

Nici un zid chinezesc nu le-ar putea ocoli.

Din informaţiile cele mai sigure, se formează neîncetat celule comuniste în regimente, mai ales în acelea în care activează lucrători, tancuri, geniul şi aviaţia.

Şefii încearcă pe cât pot să combată aceste infiltraţii. Dar fără succes.

Sforţările cele mai viguroase ale acestei propagande se exercită asupra sub-ofiţerilor — al căror tratament lasă de dorit, mai ales comparat cu salariile lucrătorilor şi funcţionarilor.

In majoritatea oraşelor mari, un simplu lucrător lipsit de o serioasă pregătire, câştigă mult mai mult decât un sergent, care e silit să facă mai multe cheltueli pentru a-şi păstra rangul.

La Versailles, pentru a cita un caz precis, un comisar de poliţie a semnalat anumite lucruri neliniştitoare privitoare la propaganda comunistă printre subofiţeri. Acest comisar, în loc de a fi felicitat de superiorii lui a fost mustrat, dimpotrivă, şi mutat din exces de zel.

Comuniştii n'au decât o dorinţă, decât o idee: să bolşevizeze prin orice mijloace armata noastră. Aceasta, din porunca Moscovei.

Evenimentele din Spania au întărit această campanie comunistă în armată. Ea urmăreşte distrugerea unităţii şi a disciplinei noastre. Incearcă să ridice împotriva ofiţerilor pe subofiţeri cărora li se promite, în cazul unei biruinţi comuniste, înaintarea în grad.

Şi acum, un cuvânt despre rolul primejdios al cabinetului militar al d-lui Daladier. Acest cabinet are un anumit număr de ofiţeri politicianizaţi şi se străduieşte să-l pue pe ministru în conflict cu statul major şi marele comandament.

La Epinal, un general care trecea în revistă unele trupe, revistă la care asistau asociaţii de foşti luptători, se află deodată în faţa unui grup de oameni ce arborau steagul roşu. Generalul se întoarce imediat şi protestează pe lângă prefect împotriva prezenţei acestei embleme revoluţionare. Imediat, se înaintează o plângere împotriva generalului: anchetă, altă anchetă... Rezultat: generalul e mutat.

Alt incident într'un oraş din centrul Franţei.

La sfârşitul unui banchet de foşti combatanţi, prezidat de un general, un oarecare număr de oratori la cuvântul: printre ei, şi un preot care luptase vitejeşte.

Generalul e hârţuit de superiorii lui, — deşi nu el a alcătuit lista discursurilor. Printre altele, i se reproşează că n'a dat cuvântul reprezentantului socialist.

Alt caz.

Când ajunge, de curând, pe căi sigure, un raport asupra pregătirii unei lovituri de stat comuniste (ocupare de uzine, eliminare, adică asasinare de generali, etc.), primul sub-şef de stat major socoteşte de datoria lui să comunice comandanţilor de regiuni acest document care prezintă toate dovezile autenticităţii.

Cabinetul militar, ministrul, s'au supărat.

„Vinovatul" e mutat din postul său, şi ajunge în disgraţie. Ceeace agravează această oribilă măsură e că ea a fost luată în lipsa şefului de stat major general, plecat în inspecţie prin ţară. El nu e nici informat nici consultat asupra acestei sancţiuni despre care află, culmea, numai prin ziare.

Am dat numai câteva cazuri. Vom reveni.

O. D.

SPORT

Matchuri de iarnă sau antrenament?

In fiecare iarnă se discută în presa noastră „de specialitate" dacă este mai bine să se întrerupă activitatea în football îndată ce cade zăpada, sau să se continue cu matchuri oficiale sau amicale, jucate pe zăpadă, la indiferent câte grade sub zero.

Problema aceasta se poate discuta în multe feluri și poate duce la concluzii juste, dacă preopinenții sunt de bună credință, adică dacă aruncă în discuție păreri desbrăcate de orice interes subiectiv. (Vreau să spun că în presa noastră sportivă nu interesează în momentul de față adevărul, ci, în primul rând, stabilirea unor norme care să se transforme ușor și rapid în „pincă" sau „ciubuc").

Termenii din paranteză trebuie traduși pentru cititorii naivi, cari n'au băgat încă de seamă că trăesc în țara bacșișului și a șperțului: atât „ciubuc" cât și „pincă" însemnează... ceeace pică în buzunărașele tuturor perciunaților cari măzgălesc rubricile sportive ale diverselor ziare sărindărene. Și cum „pinca" sau „ciubucul" pică numai în timpul sezonului, adică numai atunci când sunt matchuri, este normal ca toți trepădușii să sbiere necontenit după matchuri, să laude nemăsurat cluburile care organizează matchuri hibernale — și care dau, deci, ciubuc — și să arunce cu toate noroaele în cluburile care intră la iernat cu gândul nestrămutat de a relua activitatea deabia la topirea zăpezii.

Dar nu numai „unii" gazetari susțin matchurile de iarnă. Sunt și unii conducători de cluburi, cari, siliți de sărăcia formațiilor în fruntea cărora se găsesc, caută să motiveze teoretic, principial și dogmatic, o situație în care se află fără voie și fără plăcere. Aceștia, fiindcă matchurile de iarnă nu se prea bucură de popularitate la noi, unde iarna este excesiv de grea, își duc echipele în turnee prin străinătate, și pot în felul acesta să plătească salariile jucătorilor, ba chiar să se întoarcă și cu ceva parale. (Cazul C. A. O.—CRIȘANA, F. C. RAPID, RIPENSIA, echipele austriace, Beogradski etc.).

Toți aceștia își motivează acțiunile prin cuvinte mari: „propagandă națională", „să ieșim din Balcani", „să ne măsurăm cu adversari demni" etc., etc.

Vezi, dragă Doamne, ce propagandă națională", „să ieșim din Franța, se intitulează N. A. C., și se îmbracă în roș, alb și verde.

Toți domnii aceștia uită că lucrează numai cu material omenesc, material atât de fragil și nesigur.

Fără discuție că jucătorii se duc cu plăcere în turnee. In definitiv, văr în acestea, frumoase ocazii de plimbare.

Dar nici ei, nici conducătorii nu-și dau seama că jocul continuu și obositor pe care îl impun deplasările în străinătate, sfârsesc prin a slei și a plictisi pe jucători.

Este destul de agasant, prin restricțiunile de toate felurile, chiar jocul de campionat; iar jocul în deplasări, care impune două sau chiar trei matchuri pe săptămână este deadreptul istovitor.

In felul acesta jucătorii reintră în campionat obosiți și plictisiți, iar cariera de footballist se transformă în meserie anostă, cu obligații materiale, dar fără elan sufletesc.

Este cazul echipei C. A. O. Aceasta echipă face deplasări în străinătate în fiecare iarnă. Ei bine, deși dispune de un material uman excelent (din punctul de vedere al footballului, bine înțeles), deși face rezultate frumoase în străinătate, unde nu li se cunoaște sistema de joc, totuși în campionat nu reușește decât rezultate mediocre.

Dealtfel, întregul joc al orădenilor îți dă impresia plictisului adânc înrădăcinat în spiritul jucătorilor: passe frumoase, tehnică superioară, dar multă oboseală trupească și sufletească.

Și în categoria C. A. O.-ului intră toate echipele care nu-și lasă în pace jucătorii pe timp de iarnă.

Iată de ce noi suntem hotărîți în contra matchurilor hibernale și pentru un antrenament metodic, de sală sau de câmp.

Intr'un număr viitor vom vedea ce condiții trebue să îndeplinească antrenamentul de iarnă.

Virgil Popescu

Locotenentul Papană, mereu la ordinea zilei

După strălucitele succese repurtate în America de strălucitul nostru ambasador... aerian, lt. Alexandru Papană, presa americană nu mai contenește cu cele mai măgulitoare atenții la adresa temerarului pilot.

In special această presă se ocupă cu detalii numeroase și interesante asupra raidurilor NEW-York—Paris și New-York—București, pe care le-a proectat lt. Papană.

Primul va ava loc în Iunie, când se aniversează 10 ani dela sborul lui Lindbergh peste Atlantic. Lt. Papană va pilota un avion „Bellanca" (denumit de asul nostru: „Alba-Iulia 1918").

Raidul New-York—București va comporta extrem de multe riscuri și dificultăți.

Strălucitul nostru pilot ține însă foarte mult să-l realizeze, iar noi avem convingerea că va reuși pe deplin.

Căci lt. Papană este un extraordinar talent aviatic dublat de cea mai neînfrântă voință și perseverență de reușită.

România s'a înscris la campionatul mondial de foot-ball

Federația internațională de foot-ball, care își are sediul la Zürich, a confirmat înscrierea României la campionatul mondial de foot-ball ce se va disputa în 1938 la Paris.

Până a nu se produce inscrierea țării noastre, următoarele participante își dăduseră adeziunea:

Franța, Cehoslovacia, Iugoslavia, Norvegia, Belgia, Olanda, Finlanda, Elveția, Luxemburg, Lituania și Danemarca.

Din Străinătate

DEZASTRUL ECHIPEI „ROMA-„NE DE PING-PONG...

Viena, 4 (Rador). — *Campionatul mondial de ping-pong pe echipe pentru doamne s'a terminat cu următorul rezultat:*

1. U.S.A., 2. Germania, 3. Cehoslovacia, 4. Austria, 5. Anglia, 6. Franța, 7. România, 8. Ungaria, 9. Belgia.

Ultimele rezultate înregistrate sunt următoarele:

U.S.A.—Cehoslovacia 3:1.
Anglia—Ungaria 3:1.
Germania—Austria 3:1.
Franța—România 3:2.

Pentru campionatul pe echipe pentru domni rezultatele de aseară și azi după amiază sunt următoarele:

America—Cehoslovacia 5:4.
Polonia—Lituani 5:2.
Iugoslavia—Anglia 5:1.
Franța—Belgia 5:2.
Austria—România 5:0.
Germania—Franța 5:3.
Ungaria—Anglia 5:0.
America—Austria 5:2.
Ungaria—Franța 5:0.
Polonia—Iugoslavia 5:0.
Lituania—Germania 5:0.
Lituania—Belgia 5:1.
Anglia—România 5:2.

O NEAȘTEPTATA INFRANGERE A ARSENALULUI

Londra, 4 (Rador). — In cadrul campionatului național de football disputat eri în Anglia s'au înregistrat unele surprize. Astfel *Arsenal a fost învins de Derby Counti* cu 5:4.

Alte rezultate:

Chelsea—Manchester City 4:4.
Everton—Hudversfield Town 3:0.

PETIT BIQUET REDIVIVUS!

Bruxelles, 4 (Rador). — Eri boxeurul belgian Petit Biquet, campion european la greutatea cocoș a repurtat un strălucit succes, învingând net la puncte pe adversarul său, francezul Maurice Hugüenin.

SUCCESELE BOXEURILOR GERMANI

Berlin, 4 (Rador). — La Frankfurt pe Main a avut loc o gală internațională de box, cu următoarele rezultate:

Adolf Haeuser (Germania) învinge prin k. o. în repriza 6-a pe francezul Bazin. Germanul Beselmann dispune net la puncte de italianul Laurentis, iar boxeurul Willy H'eber a făcut joc egal cu Maier Singen.

Cărți noi

Pr. T. Negoiță: Metoda misionară a profeților V. Testament

In tipografia *„Fântâna darurilor"* din București, a apărut de curând, broșura cu titlul de mai sus.

Lucrarea constitue pe lângă o strădanie, un strigăt către purtătorii de sutană și Cruce.

Conștient și adânc înțelegător al pericolului ce ne paște, pr. T. NEGOIȚA parohul bisericii Oborul-Vechi și emeritul conferențiar al facultății de Teologie din București, și-a înmânunchiat în aproape o sută de pagini, nu direct ve teoretice atât de nefolositoare câteodată, ci speculațiile practice de ordin misionar și de domeniul pastoral.

In fața molohului comunist care vrea să sfarme Crucea, nu ne trebuiește pavăza vorbăriei, ci zelul faptic și realizator al misionarului. Avem nevoie de făclieri continuui, de trudnici slujbași ai Altarului, plini de un eroism dinamic și înfăptuitor.

Iată imperativul impus unui cler, care vrea să fie o forță diriguitoare de suflete.

Misionarismul e o îndeletnicire înaltă în care își caută răspuns: curajul afirmării adevărului, combat vitatea ardentă a credinței, cugetul curat și tactul blând, biciuirea minciunii și prezentarea fără nicio reticență a pedepselor.

Și dacă se caută tipul eroismului misionar el poate fi găsit, incontestabil, nu numai în persoana primilor apostoli, dar și în fiecare trimis al Domnului menționat în istorisirea V. Testament.

E desigur vorba de profeți, acele forțe trezitoare de conștiințe cari s'au ridicat din mijlocul poporului evreu, nu numai ca vizionari ai viitorului ci mai mult ca îndrumători și conducători religioși.

Părintele AT. NEGOIȚA analizează în broșura Cucerniciei Sale, activitatea profeților cari au lăsat scrieri, începând din sec. VIII a. Christos și până la ultimul profet după exil.

Inainte de a expune „metoda profeților V. Testament" autorul face prețioase prec zări asupra necesității permanente, originei, numirilor, deosebirilor și activității acestor profeți.

Tratarea subiectului, constitue un material bogat, variat și mai ales, meticulos și sistematic aranjat.

Metoda misionară a profeților e privită sub multiplele-i și variatele-i aspecte, cu argumentarea naturală a unei logici bine chibzuite, fără nicio dibăcie speculativă sau artificiu silogist.

E prezentarea curată a unor slujitori ai Dumnezeirii, cari au înfruntat pieptiș, toate opozițiile, toate injosirile.

Marele merit al autorului, este că nu face nicio recomandare.

Din lectura paginilor se desprinde însă firesc și axiomatic, că un misionar — în cazul nostru, slujbașul sf. altar — nu greșește când bătătorește căile profeților.

Și asta constitue nu numai specificul acestei cărți, dar chiar rațiunea ei.

Preoțimea noastră va găsi credem., un folositor îndreptar în broșura aceasta, care cere pe bună dreptate, să stea în traista misionarului ortodox.

Pentru rezolvarea crizei agricole

(Urmare din pag. I-a)

Observam altădată cum avem o Academie de INNALTE studii comerciale și industriale, iar comerțul și bruma de industrie ce avem nu sunt deloc românești! Avem nenumărate școli de agricultură și o Academie superioară de agronomi și totuși facem cea mai înapoiată agricultură din lume!

Trebuesc scoși agronomii din birouri și trimiși în țarină să-l învețe pe bietul scyt cum să are și cum să scoată dintr'o sămânță, o sută de semințe! Agricultură nu se face'n București, în *centrală* — ci afară, în câmp. Școalele acestea de agricultură, până la un anume grad, să n'aibă dreptul să emită nici o diplomă, nici cea mai inofensivă dovadă că plugarul a urmat aceste cursuri.

Ar fi în stare nea Ion să dea fuga cu ea la *domnul ministru* și acesta să-l și numească numai decât într'o slujbă bugetară, de preferință chiar *în centrală*....

Continuăm.

N. CREVEDIA

SALOANELE ARTA

Duminică 7 Februarie 1937, orele 10 seara va avea loc

Balul Medicinei Veterinare

Sub patronajul D-lui V. SASSU Ministru al agriculturii

Organizat de Societatea Studenților în Medicina Veterinară

Mișcarea literară și artistică

Cronica dramatică

Sărbătorirea d-lui Paul Gusti

60 ani de teatru

In cadrul piesei „Un dușman al poporului" de H. Ibsen, a fost sărbătorit la Teatrul Național bătrânul veteran al primei noastre scene d-nul Paul Gusti marele și neîntrecutul regisor.

Publicul obicinuit al premierelor și al sărbătoririlor excepționale a ținut să asiste la acest eveniment artistic în frunte cu M. S. Regele marele ctitor al culturei și al artei românești.

Rar au putut fi adunați la olaltă pentru acelaș scop, reprezentanții intelectualității și ai sensibilității, cari uniți în cuget să aplaude frenetic pe bătrânul octogenar Gusti cel ce și-a închinat o viață de om teatrului nostru încă dela primele lui începuturi și până astăzi.

Piesa de idei a celebrului nordic Ibsen a fost montată în mod magistral și regizată de însuși sărbătoritul. Pentru prima dată la noi, „Un dușman al poporului" a fost jucată în întregime. Un spectacol cu adevărat grandios, și cu o distribuție din cele mai îngrijite. Rolul d-rului Stokman omul de principii, cu o morală sănătoasă și nesdruncinată pe care odinioară îl crease neuitatul Petre Sturdza, de data aceasta a fost încredințat talentului masiv al d-lui Bulfinsky. Marele actor, ne-a dat un Stokman așa după cum l-a conceput și conturat genialul autor norvegian. Rolul primarului anchilozat în politicianism și în lipsa de scrupule a societății burgheze a timpului, a fost interpretat minunat de d. G. Duțulescu. D-sa a avut prilejul să ne demonstreze posibilitățile și resursele inepuizabile de care dispune. D-na Ana Luca în rolul soției d-rului Stokman a fost o partenera adequată dominantei personalități a d-lui Bulfinsky.

D-nii Manu, Ulmeni, Athanasescu, O. Brădescu N. Atanasiu etc. s'au achitat constincios fiind în notă. „Un dușman al poporului" a satisfăcut prin joc montare și interpretare, cele mai pretențioase exigențe, credem. Așa și trebuia pentru un eveniment atât de însemnat, sărbătorirea celui mai bătrân și mai vechi slujitor al teatrului românesc.

Intre actul 4 și 5, cortina s'a ridicat spre a înfățișa publicului întreg personalul Teatrului Național având în mijloc pe simpaticul bătrân, încă tânăr — cum i s'a repetat cu drept cuvânt — d. Paul Gusti.

Seria cuvântărilor a deschis-o d. Prodan, directorul Teatrului care a făcut o incursiune, o privire retrospectivă asupra vieții primului nostru regisor. D-sa a relevat excepționalele însușiri ale omului de teatru cât și realizările sale. Cele 500 de piese regizate și 36 de localizări și mai nu știu câte traduceri, vorbesc dela sine.

Urmează la cuvânt d. primar al Municipiului, care elogiază în numele cetățenilor capitalei pe sărbătorit.

D. Livescu, ca reprezentant al celor trei mii de actori al căror președinte este, vorbește vibrant și convingător flatând pe d. Gusti.

D-sa adresează primele omagii Suveranului și atunci când atinge coarda sensibilă a momentului urând ca „Voevodul Mihai să se reintoarcă în țară sănătos și voinic, „Regele tată" se ridică din fotoliu inclinându-se publicului, care aplaudă frenetic nesfârșit. Un moment adevărat emoționant.

Seria cuvântărilor o închee pe aceiași temă a amintirilor și relevărei meritelor muncei și capacității președintele asociației criticilor dramatici, după care răspunde d. Paul Gusti.

Vădit emoționat și copleșit de dragostea sincera ce-l învăluia, sărbătoritul adresează cuvântul de gratitudine Suveranului care l-a cinstit cu înaltua-l prezență. Apoi pe rând mulțumește vorbitorilor, cât și marelui public în general, acela care în număr considerabil a ocupat până la ultimul loc pentru ca să asiste la această solemnitate. Bătrânul patriarh al scenei noastre a fost răsplătit cu apiauze puternice pornite din inimi sincere. M. S. Regele l-a decorat cu Meritul „Cultural".

Și astfel către 1 din noapte a luat sfârșit într'o atmosferă de cald entuziasm, sărbătorirea d-lui Paul Gusti marele regizor, „Reinhard-ul" nostru al românilor.

Al. Bertea

Teatrul Național

Serenada din trecut

de Mircea Dem. Rădulescu

Frumoasa comedie „SERENADA DIN TRECUT", care obține un mare succes pe scena Teatrului Național se joacă pentru a 38-a oară Duminică 7 Februarie în matineu.

In această piesă de mare valoare literară și dramatică au creații remarcabile d-nii: Al. Critico (Petre Cercel) care în zicerea „Doinei" cucerește aplauze la scenă deschisă, d. G. Ciprian (Mireșe Spătarul) și d. Ion Manu care în rolul Paharnicului Boloboc prin umorul fin și de aleasă calitate obține aplauze la fiecare reprezentare.

Deasemeni d-ra Aglaia Metaxa în rolul jupâniței Marga a realizat o creație în care, ingenuitatea și cochetăria se îmbină cu poezia „Serenadei din trecut".

D-nii Ulmeni, Plyzu, Crețoiu, Lăzărescu, Micky Atanasiu, Anastasiad, Stroe Atanasiu, Amigdalis, d-na Maria Georgescu de la Opera Română, desăvârșesc ansamblul scenei.

Decoruri pitorești de Traian Cornescu, muzica de scenă de maeștrii Al. Bărcănescu și Mihăilescu-Toscani, alcătuesc un spectacol montat cu multă îngrijire de d. Ion Sahighian.

Subliniată de întreaga critică teatrală. „Serenada din trecut" realizează cel mai frumos spectacol depe întâia noastră scenă.

Un public numeros aclamă și chiamă la rampă la fiecare reprezentare pe interpreți și autor.

Sărbătorirea d-lui dr. Traian Nasta

Un comitet de inițiativă a hotărât sărbătorirea d-lui dr. Traian Nasta cu ocazia împlinirii a 25 ani de practică medicală.

Comitetul de inițiativă este format din d-nii:

dr. Emil Gheorghiu președintele asoc. medicilor și farmaciștilor din asigurări sociale, ing. Chr. Penescu-Kertch preș. Camarei de comerț și industrie, Ilie P. Calciu preș. Camerii de muncă, prof. dr. P. Tomescu preș. Asoc. generale a medicilor, D. Mociornița mare industriaș, D. P. Niculescu-Ritz preș. Uniunii Sfaturilor negustorești din România, Ion Flueraș, preș. Confederației generale a muncii, Al. Samoil, senator al Camerei de muncă și președ. Uniunei generale a Micii Industrii, Demostene Botez, avocat, scriitor, preș. Uniunii gen. a funcționarilor particulari, Gogu Georgescu, preș. sect. generale a funcționarilor comerciali din România, N. K. Constantinescu, preș. Federației generale a contabililor. Teodor Ionescu, președintele asoc. Uniunei meseriașilor patroni, G. Cristescu și Șt. Constantinide Asoc. funcționarilor particulari români, dr. Valeriu Vlădescu chirurg, delegatul colaboratorilor și elevilor doctorului Nasta, Mihail Alfondari Asociația funcționarilor din comerț, industrie, bănci și biurouri, secretarul comitetului de inițiativă.

Sărbătorirea este pusă sub patronajul următorului comitet de onoare: d-nii N. N. Săveanu președintele Camerii deputaților, fost ministru al sănătății, prof. dr. C. Angelescu ministrul Educației naționale, dr. I. Nistor ministrul muncii și asigurărilor sociale, N. D. Chirculescu, Grigore Trancu-Iași, Ion Răducanu, dr. N. Lupu, Grigore Iunian, Emil Hațiegan și D. R. Ioanițescu foști miniștrii ai muncii, sănătății și ocrotirilor sociale, prof. dr. Manolescu, decanul Facultății de medicină, prof. dr. Danielopol secretarul general al Academiei de medicină, prof. dr. P. Tomescu preș. asoc. gen. a medicilor din România și Mihail Enescu dir. gen. al Casei Centrale a asigurărilor sociale.

Sărbătorirea se va face la finele lunei curente.

Aspecte, Insigne, Comentarii

Sărbătorirea artistului Niculescu-Basu

In seara de Luni 22 Februarie va avea loc la Opera Română sărbătorirea a 30 ani de activitate artistică a d-lui Niculescu-Basu cu opera „BARBIERUL DIN SEVILA" unde se știe, are în rolul lui Don Bazilio una dintre cele mai puternice creațiuni. După aceea d. Niculescu-Basu va porni într'un mare turneu de sărbătorire prin Țară.

Turneul va fi format exclusiv din elementele Operei Române d'n București și va da prilejul și publicului din provincie să admire pe lângă marea, d-sale creațiune în faimosul rol al lui Don Bazilio, un ansamblu perfect pus la punct, tot astfel ca și turneul de acum 2 ani cu opera „Căsătoria secretă" de Cimarosa, a cărui amintire este vie în mintea tuturor.

Expoziția pictorului Teodorescu-Romanați

Marți 2 Februarie s'a deschis în sala ziarului „UNIVERSUL" expoziția cunoscutului pictor TEODORESCU-ROMANAȚI.

De această dată expoziția cuprinde, pe lângă lucrări specifice românești — portrete și flori.

Afacerea Kubinsky

La teatrul Modern se reprezintă în fiecare seară „AFACEREA KUBINSKY". Piesa care este un imn închinat muncii și tinereței a înregistrat același categoric succes la reluare.

Alături de IANCOVESCU, care este magistral, apare o nouă distribuție din care fac parte: Ionel Țăranu, Romeo Lăzărescu, I. Theodoru, I. Niculescu-Brună, George Atanasiu, Mircea Constantinescu, Ion Pella, G. Șerbănescu *și d-na* Cella Marion.

Mâine și Duminecă piesa se joacă și în matineu.

Muzica rusească la „Pro-Arte"

Sâmbătă, 6 Februarie, ora 5 d. a. va avea loc în sala Dalles a 8-a conferință experimentală despre muzica rusească, organizată de „Pro-Arte".

Va conferența d. Em. Ciomac.

Programul muzical va fi interpretat de d-na Maria Snejina și d. C. Metani.

Biletele la agenția artistică „Pro-Arte", calea Victoriei 39.

Orchestra Simfonică iugoslavă în București

Sâmbătă la ora 9 dimineața sosește în Capitală orchestra simfonică a Gărzii Regale Iugoslave sub conducerea d-lui colonel Pokorni, iar seara va avea loc un concert de gală urmat de o recepție la Palatul Regal.

Luni 9 Februarie, ora 21 această orchestră va da un concert simfonic în sala Ateneului Român, sub înaltul Patronaj al M. S. Regele Carol II-lea.

Programul este compus în majoritate din compoziții iugoslave ale compozitorilor Milojevici, Baranovici, Albini, Dinitzki, precum și o uvertură de Rossini (Wilhelm Tell) și Simfonia în Mi minor de Kalinikov.

Biletele sunt în vânzare la Cassa „Filarmonicei" din Centrala Fundațiilor Regale, Piața Palatului Regal.

Fundația

— culturală regală *„Principele Carol"*, în dorința ca Muzeul Satului Românesc dela Șosea să fie vizitat de cât mai mult public, a luat hotărirea ca, dela 27 Ianuarie 1937, să se ridice obligativitatea taxei de intrare, vizitarea muzeului făcându-se astfel acum, în mod cu totul gratuit.

Căsătorie de probă

Noul roman al d-lui DAMIAN STANOIU, apărut la „CUGETAREA" are un cuprins de vie actualitate.

Doi tineri, un avocat și o profesoară, foști căsătoriți și apoi divorțați, ca să nu mai încerce noui decepții, fac o căsătorie de... probă. Așa ceva se obișnuiește în America și în țările Scandinave.

Luna de miere o petrec ca într'un basm cu zâne și cu Feți-Frumoși, în a doua se acceptă, în a treia abia se tolerează, apoi se ivesc neînțelegeri, încep certurile — și visul frumos dela început se transformă într'un adevărat infern. Cu vesnica-i dispoziție către ironie și humor, autorul folosește prilejul pentru a oferi cititorului câteva ore cum nu se poate mai plăcute. Dar totodată și instructive. Facem cunoștință cu soacre rele și guralive, cu „prieteni" care vor să fie „ai casei", asistăm la o interesantă ședință a Curții cu juri, suntem martori la diferitele faze ale terîbilei „probe", ca'a urmă să ne bucurăm împreună cu autorul și eroii principali — și chiar cu soacrele, că totul s'a sfârșit cu bine.

Cereți la librării în toată țara

ISTORIA LITERATURII ROMÂNE

de LUCIAN PREDESCU

Ediție nouă revăzută de autor și excelent prezentată de „Cugetarea"

Foarte practică pentru ȘCOLI-I cu AUREAT-EXAMENE

Spectacole

TEATRE

OPERA ROMANA: Boema.
TEATRUL NAȚIONAL: Stele călătoare.
TEATRUL REGINA MARIA: De ziua nevesti-mi.
TEATRUL COMOEDIA: Poveste de iubire (matineu).
TEATRUL MODERN: Afacerea Kubinski.
TEATRUL VESEL: Călugărul din vechiul schit.
TEATRUL LIGII CULTURALE: Cadavrul viu.
TEATRUL ALHAMBRA: Marea ducesă de Alhambra.
TEATRUL EFORIA VOX: Floarea din Haw. I.

CINEMATOGRAFE CONDUSE DE CREȘTINI

CAPITOL: Regina Junglei cu Dorothy Lamour și Mala, jurnal Eclaire și completare.
ARO: Clasa 8-a și jurnal.
ROXY: Regina Junglei cu Dorothy Lamcur și Mala, jurnal eclaire și completare.
FEMINA: „Sissy" cu Grace Moore și complectare colorată.
A. R. P. A.: Patimi încătușate cu Harry Baur și trupa Bonzo
TRIANON: Tu ești norocul meu cu Benjamino Gidi.
FORUM: Stan și Bran gemeni și Moscova-Shanghay.
MANON: Omul cu două fețe și Dragoste în taxi.
OMNIA: Stan și Bran gemeni, Extravagantul Mr. Deeds și revistă.
FRANKLIN (Ateneul Român): Mizerabilii și Vlăduț stăpânul văzduhului.
CITY: Micul Lord și Calea laptelui.
DARLY. Diavolul alb și Studentul cerșetor.
MARCONI: Băetana, Contrabanda și revistă.
MODEL: Fantome de vânzare și Vagabondul misterios.
BARCELONA: Raza roșie și O crimă pe bord.
CENTRAL (calea 13 Septembrie): Trădare, Dinky și completare.
COTROCENI: Fericirea și Stan și Bran.
DIANA: Vulturul roșu și Eskimo
DICHIU: Ingerul alb și Luna de miere.
MILANO: Maria Stuart și O căsnicie modernă.
ORFEU: Becky Sharp, Revolta de pe Bounthy și Mickey Mouse.
TRIUMF (Griviței 335): O aventură în Mexic, cu Barbara Stanwich și Insula groazei, cu Ștefi Duna.
PACHE: Grănicerii și Micul rebel.
VOLGA (La Roata lumii, Dorobanți): Taros Bulba și Controlorul.
DORY: Oci-Ciornia, Crinul din mocirlă și revistă.
LIZEANU: Biroul II de spionaj, Camaraderie și revistă.
UNIC: Bosambo și Lupii între
FLORIDA: (B-dul Ferdinand 118) Maguolia și Secretul condamnatului.
PAX: Hotel Savoy și Extraordinarul Joe.

Radio

VINERI, 5 FEBRUARIE 1937

6.30. Deschiderea emisiunii. Gimnastică ritmică.
7.30. Inchiderea emisiunii.
13.00. Ora. Culturale. Sport. Cota Dunării.
13.10. Concert de prânz. Orchestra Radio, dirij. de Const. Nottara.
14.10. Radio jurnal: Ora. Mersul vremii. Bursa. Știri interne și externe.
14.30. Continuarea concertului: Intermedii muzicale.
15.00. Ultimele știri. Bursa cerealelor.
18.00. Concert de după amiază.
19.00. Ora. Mersul vremii.
19.02. „Insemnările lui Maiorescu" de prof. I. Rădulescu-Pogoneanu.
19.20. Muzică distractivă (disc).
20.00. Caracterizarea lui Ștefan cel Mare de prof. Nicolae Iorga.
20.20. Cum scria Tudor Vladimirescu de Petre Haneș.
20.35. „Faust", operă în 5 acte de Charles Gounod (discuri).
In pauza I (ora 21.00—21.10): Cărți și Reviste.
In pauza II-a (ora 21.40—21.50): Sport.
In pauza III-a (ora 22.35—22.45): Radio jurnal.
In pauza IV-a (ora 23.20—23.30): Jurnal pentru străinătate în limba franceză și germană.
0.10. Ultimele știri.

SAMBATA, 6 FEBRUARIE 1937

13.10. Concert de prânz. Muzică distractivă (discuri).
14.10. Radio jurnal. Ora. Mersul vremii. Bursa. Știri externe.
14.30. Muzică variată (discuri).
15. U timele știri. Bursa cerealelor.
16.15. Ora străjerilor.
I. Istoricoară pentru străjeri, de inv. Gh. Enescu.
II. „Trezirea unei constiințe", scenariu radiofonic prelucrat după Fennic, de prof. I. Manoliu, exec. de Cohorta II Negru.
III. Știri străjerești.
18. Concertul fanfarei reg. 21 inf., cond. de lt. Stamatiad.
19. Ora, Mersul vremii. Actualități.
19.10. Concert de muzică distractivă Orch. Radio, dirij. de Th. Rogalski. Muzică meridională.
20. Din psihologeia poporului român de prof. C. Rădulescu-Motru.
20.20. Continuarea concertului. Aurora Brăescu-canto și orch. Radio dirij. de Th. Rogalski.
21. Poșta Radio.
21.15. Să dansam! Cântă jazzul Radio (canto: La Crăciunesc și Mielu Constantinescu).
22.30. Radio jurnal. Sport.
22.45. Concert nocturn al orchestrei Jean Sibiceanu, transmis dela restaurantul Răcaru.
23.45. Jurnal pentru străinătate, în limba franceză și germană.
23.55. Ultimele știri.

La Cameră

Interpelarea d-lui Gr. Iunian... ...şi o serie de diverse comunicări

Şedinţa se deschide la ora 4.30, subt preşedinţia d-lui N. N. SAVEANU. Pe banca ministerială, d-nii Djuvara, Nistor, Cancicov şi Alimăniţeanu.

La sumar la cuvântul d. RADU LASCU şi roagă să se afişeze în Cameră tabloul tuturor interpelărilor anunţate.

COMUNICARI

D. E. CARAMAN atrage atenţia ministerelor de finanţe şi cooperaţie asupra datoriilor societăţilor cooperative faţă de Stat, datorii rezultate în urma operaţiilor de aprovizionare a regiunilor lipsite de hrană.

D. G. DELEANU se asociază la spusele antevorbitorului.

D. CRACIUN ŞERBANESCU, întreabă pe d. ministru al muncii dacă e adevărat, că s'au dublat taxele ce urmează a fi plătite de meseriaşi Casei centrale a asigurărilor sociale.

D. I. NISTOR, ministrul muncii, răspunde că nu s'a procedat şi nici nu se va proceda la vreo sporire a dărilor meşteşugarilor către asigurările sociale.

D. RADU LASCU, cere lămuriri cu privire la atribuirea farmaciilor candidaţilor reuşiţi la examen şi roagă să se perfecteze concesiunile acordate, întrucât se creiază riscuri materiale şi morale noilor farmacişti.

D. Dr. ION COSTINESCU, ministrul sănătăţii, arată, că va cerceta şi va da ordine în consecinţă.

D. RADU LASCU, întreabă, apoi, ce măsuri a luat ministerul apărării naţionale pentru apărarea populaţiei împotriva pericolului gazelor asfixiante.

D. RIZESCU-BRANEŞTI adresează şi d-sa o comunicare cu acelaş conţinut, ministerelor educaţiei naţionale şi apărării naţionale.

D. col. P. PETRESCU, anunţă o interpelare cu privire la organizarea, îndrumarea şi conducerea învăţământului nostru public şi cere să i se pună la dispoziţie o serie de acte.

Adunarea admite urgenţa.

D. V. LAPEDATU, roagă să se acorde funcţionarilor din Constanţa prima de scumpete a oraşelor Bucureşti şi Sinaia. Apoi anunţă o interpelare asupra modului în care s'au făcut colonizările în jud. Constanţa în special şi în Dobrogea, în general.

D. TRAIAN BERBERIAN se asociază la aceasta interpelare.

CHESTIUNEA MONETARA

D. GRIGORE IUNIAN îşi desvoltă interpelarea cu privire la reevaluarea stocului metalic, făcută de guvern.

Dupăce, bazat pe documente, critică aspru politica monetară inaugurată pe vremea naţionalţărăniştilor de d. Virgil Madgearu, arată că acesta, prin sistemele nenorocite uzitate, a păgubit economia naţională cu suma de 110 miliarde lei.

In altă ordine de idei, d. Iunian analizează stabilizarea făcută în 1929, pe care o găseşte defectuoasă.

Ocupându-se, îndeaproape, de politica financiară a partidului liberal, susţine că acest partid deşi a criticat în opoziţie metodele economice ale naţional-ţărăniştilor, pe cari le socotea anacronice şi dezastruoase, când a venit la putere le-a aplicat.

Ba a împrumutat şi sisteme dela alţii, arată fostul ministru de justiţie.

In concluzie d. Iunian spune, că reevaluarea nu a realizat nimic şi nu a adus nici o ameliorare.

D. M. CANCICOV, ministrul finanţelor, din pricina orelor prea înaintate şi-a amânat răspunsul pentru Joia viitoare.

Şedinţa se ridică la ora 8.

Azi, la ora 4, şedinţă.

Senatul

Discursul d-lui Valeriu Roman

Şedinţa s'a deschis la orele 4 sub preşedinţia d-lui N. BANESCU, vicepreşedinte.

Pe banca ministerială d-nii: V. P. SASSU, M. BERCEANU, V. BADULESCU.

D. V. P. SASSU, ministrul agriculturii, depune proiectul de lege pentru modificarea art. 3 şi 4 din legea pentru organizarea ordinelor naţionale române.

D-sa a mai depus proiectul de lege pentru închiderea ordinului Ferdinand.

IMPRUMUTUL ACORDAT CAMERILOR DE AGRICULTURA

Au fost votate apoi două proiecte de lege: *Proiectul* pentru acordarea unui împrumut de 100 milioane lei *Uniunii Camerelor de agricultură*, necesar procurării de reproducători de rasă.

S'a intrat apoi în ordinea de zi: discuţia generală asupra proiectului de lege pentru încurajarea şi desvoltarea agriculturii.

D. VALERIU ROMAN, începe prin a arăta că proiectul de faţă face parte din categoria legilor numite organice.

Prima întrebare *este dacă acest proiect înţelege să realizeze o lege care este de necesitate obştească. Vom avea nevoie de această lege?*

La prima vedere ni s'ar părea că această lege nu este binevenită. Dacă facem însă o retrospectivă istorică, vedem că din toate îndeletnicirile omeneşti, din antichitate şi până în zilele moderne, agricultura a fost cea mai liberă. Agricultura a fost aceia care s'a lipsit totdeauna de o aşa zisă lege organică.

Totuşi cred că această viitoare lege este foarte necesară, atât pentru agricultori cât şi pentru ţara românească.

Legea este binevenită pentru ţăranul român, care luptă cu primitivismul, intervenind direct în desvoltarea culturii profesionale, deschizând noui resurse de ajutorare în această îndeletnicire principală din ţara noastră.

A doua întrebare: *dacă acest proiect este în concordanţă cu principiile noastre constituţionale?*

In această privinţă s'ar putea obiecta faptul, că prezentul proiect reglementează dreptul de proprietate asupra imobilelor rurale. Insă este cunoscut că, Constituţia noastră *a abandonat în parte acest principiu sacru şi inviolabil al proprietăţii, deşi nu-l exprimă categoric. Concepţia generală de după război s'a modificat, stabilind un nou principiu:* proprietatea este o funcţie socială sau mai bine zis naţională.

D. V. Roman

A treia întrebare, *cea mai importantă, este dacă legea aceasta corespunde realităţilor naţionale?*

D. V. ROMAN desvoltându-şi discursul face oarecare rezerve în această privinţă şi analizează amănunţit proiectul.

Ocupându-se de partea întâia a legii, d-sa arată că proiectul cuprinde restricţiuni de circulabilitate şi ipotecarea anumitor bunuri agricole rurale, care este un motiv naţional, adică pentru a da această celulă importantă a naţiunii un suport material inalienabil. Acest considerent opreşte regruparea şi acumularea pământurilor în mâna latifundiarilor, pentru a se conforma principiului din reforma agrară. Mai există încă un considerent economic, care împiedecă pulverizarea proprietăţii rurale, fiindcă o fărâmiţire a loturilor nu produce nimic ori cât de desvoltată ar fi technica agricolă.

Există două forme de realizare în această direcţie: 1) *transmisiunea blocului familiar* unui copil, fie cel al minoratului, sau prin testament în aşa fel ca să fie asigurat indivizibilitatea lotului.

2) *Prin sistemul* acela care a dăinuit în Ardeal în timpul războiului, prin care s'a dispus că nici o înstrăinare de bunuri rurale nu se poate face fără aprobarea guvernului.

Ocupându-se în parte de celelalte capitole din proiect, d. VALER ROMAN arată care este economia legii şi ce s'ar mai putea încă face sub acest regim al intervenţionismului.

D. D. R. IOANIŢESCU se ocupă de legea încurajării agricole, spunând că proiectul vorbeşte şi de pălmaşi şi de muncitorii în dijmă şi de muncitorul calificat, fără să se arate care este muncitorul calificat.

Se trece apoi la discuţiunea generală a proiectului de lege pentru modificarea art. 3 şi 4 din legea pentru organizarea ordinelor române şi al proiectului pentru închiderea ordinului Ferdinand.

Proiectele se iau pe rând în consideraţie şi apoi au fost votate în total cu bile.

Şedinţa s'a ridicat la orele 7 seara. Azi şedinţă la orele 4 d. m.

Batjocorirea limbii româneşti

— Cum se scrie românește la Timişoara, în anul 1937, după 19 ani dela Unire. —

TIMIŞOARA. — Stâlcirea limbii româneşti, îndeosebi în noile ţinuturi alipite, nu mai constiuie o noutate pentru nimeni.

Invocând neştiinţa, sau ignorând limba română, minoritarii şi azi întrebuinţează o ortografie care constitue o sfidare şi o provocare la adresa naţiei dominante.

Nu vorbim de corespondenţa cu caracter privat, ci de actele publice, sau publicitatea destinată tuturor locuitorilor unui oraş sau regiuni, care, în felul cum este redactată, revoltă şi pe cel mai paşnic cetăţean.

După cum suntem informaţi, în oraşele dela frontieră, cu sprijinul primăriilor, s'au înfiinţat aşa numitele „birouri de afişaj", unde, în mod cu totul gratuit, sunt corectate reclamele sau afişele destinate publicităţii.

Ceeace putem afirma precis, este faptul că, conducătorii birourilor îşi încasează regulat plata, fără să vedem vreun rezultat al activităţii lor.

Suntem în posesiunea unei „perle", o cartă postală având textul tipărit, deci destinată publicului, care confirmă din prisosinţă afirmaţiunile noastre.

Iat-o:

Dr. Paul Brück

Specialist pentru boale de gat, nas şi urechii".

„Timişoara 1 II 1937. La reprivirea registret am aflat în st. conta Lei 500 incarcinata, care suma rog a achita şi semnez cu deosebita stima".

In mod firesc, nu putem desprinde decât două ipoteze făcând lectura doctorului dela Timişoara: sau d-rul Brück a studiat liceul şi universitatea din România, şi atunci halal de profesorii cari i-au dăruit diploma, sau d-rul Brück îşi bate joc de limba română, fără prea multe menajamente, şi în cazul acesta o să facem o mică incursiune în specialitatea sa, şi atât pe dânsul, cât şi pe cei ce îl imită, o să-i cam prindem de gât, nas şi urechi.

Adunarea judeţeană a partidului naţional creştin din Timiş

Timisoara. — *Intr'un cadru impunător a avut loc în metropola Banatului adunarea consiliului judeţean al partidului naţional creştin din Timiş Torontal, luând parte preşedintii celor 125 organizaţii comunale, 13 şefi de plasă, precum şi numeroşi intelectuali şi ţărani.*

După ce corurile de lăncieri ai centuriei „AUREL POPOVICI" şi cel ţărănesc din comuna Giroc execută mai multe cântece naţionale, la ora 11 a. m. d. dr. Anton Bogdan, *preşedintele organizaţiei deschide şedinţa, mulţumind celor ce au răspuns chemării sale. Se păstrează un minut de reculegere pentru mucenicii I. MOŢA şi V. MARIN, apoi se intră la ordinea de zi ratificându-se noile numiri de şefi de plasă în persoana d-lor dr. N. OGRIN la Giulvăz, dr. Isaia Popa la Gătaia, dr. M. SUPERCIAN la Lipova şi părintele VIŞOIU la plasa Centrală.*

D. prof. GH. ANDRAŞIU, secretarul general al organizaţiei, face raportul activităţii organizaţiei judeţene.

Mai iau cuvântul d-nii T. Bucurescu, vice preşedintele organizaţiei, ţăranul Ion Stoia din Remetea, lăncierul comandant Gh. Munteanu, părintele Horia Vişoiu.

D. dr. N. OGRIN, comandantul tineretului din judeţ citeşte moţiunea votată de adunare şi expediază telegrame omagiale d-lor A. C. Cuza şi Oct. Goga.

Adunarea a luat sfârşit la ora 2 d. a.

Politice

CERCURI bine informate ale ministerului de justiţie cred a şti că în fine consiliul superior al magistraturii se va întruni la 10 Februarie a. c.

*

INTRUCAT, de mai mult timp, indivizi, constituiţi în bandă, cutreeră străzile Capitalei, impunând trecătorilor să cumpere svastici şi cum aceşti indivizi şi-au permis să vândă şi svastica roşie, insigna organizaţiei **„SVASTICA DE FOC"**, conducerea Svasticei de Foc aduce la cunoştinţa publicului că n'a autorizat pe nimeni să facă acest lucru niciodată. Acei care vând svastici ,specu'ează buna credinţă a oamenilor, care cred că ajută astfel organizaţiile naţionaliste.

In afară de faptul că recomandă publicului să dea pe mâna poliţiei pe escrocii plasatori de svastici, **„SVASTICA DE FOC" va organiza echipe pentru stârpirea acestui comerţ, sancţionând pe cei vinovaţi, indiferent dacă aparţin sau nu vreunei grupări naţionaliste.**

*

Se aduce la cunoştinţa domnilor avocaţi stagiari că în cadrul Seminarului Judiciar de pe lângă acest Barou d. avocat stagiar MIRCEA MIULESCU, va vorbi Sâmbătă 6 Februarie orele 17 d. a. despre: Conceptul abuzului de drept în Jurisprudenţa Română.

Conferinţa va fi ţinută în sala Curţii cu Juri din Palatul de justiţie şi va fi prezidată de d. profesor universitar I. V. GRUIA, — Consilier al ordinului.

Se atrage atenţiunea domnilor avocaţi stagiari că sunt obligaţi să frequenteze aceste seminarii, pentru a nu fi expuşi la pedepse.

*

Preşedintele Asociaţiei Generale a Invăţătorilor, în audienţa ce i s'a acordat la 4 Februarie, a cerut d-lui ministru al Educaţiei Naţionale, următoarele:

1. Să se fixeze în a doua jumătate a lui Martie examenul pentru înaintarea la gr. II a celor respinşi la ultimul examen, — acest examen urmând să se ţină — aşa cum a făgăduit categoric d. ministru — cu o singură notă pentru toate probele şi cu luarea în consideraţie la darea notei a activităţii candidatului.

2. Să se fixeze cel mai târziu până la 1 Martie examenul de înaintare la gradul II ce urmează să se ţină în 1938— anunţându-se în timp şi lucrarea ce va fi hotărită pentru convorbirea orală.

3. Să se fixeze examenul de definitivat din Martie a. c. — admiţându-se la el toţi învăţătorii cu trei ani serviţi efectiv şi având titlul provizoriu la data examenului — şi admiţându-se cu acest prilej la un al 4-lea examen cei respinşi de 3 ori.

4. Să se aducă legii învăţământului primar modificările propuse de Asociaţia Invăţătorilor, ele fiind absolut necesare pentru bunul mers al învăţământului.

D. ministru a declarat că va fixa noul examen de înaintare la gr. II pentru cei respinşi probabil — la 5 Martie, iar în privinţa celorlalte chestiuni — găsindu-le îndreptăţite va aviza asupra măsurilor ce se impun.

Albert Honigmann puşcăriaş...

— Pe lângă atribuţiile de gangster diplomat şi expert, de comanditar şi profitor al bandelor de incendiatori, de spion şi traficant de influenţă, fratele lui Emil Fagure, îl cumulează şi pe acela de puşcăriaş de drept comun. —

Am arătat în numărul nostru de eri, prin ce întâmplare providenţială a fost descoperită contrabanda de galoşi sovietici, marfă menită să procure fonduri spionilor şi agitatorilor ţidani cari lucrau cu febrilitate la subminarea organizaţiei de stat naţional român.

Cel care izbutise — contra speră — să facă a trece această contrabandă sediţioasă, a fost tocmai fratele cel slut al lui Şmil Fagure de la „LUPTA", antihitleristul turbat, moralistul purtător de răpciugă.

După cum era şi firesc, el a fost înhăţat pe loc de către autorităţile judiciare şi expediat la Văcăreşti unde în vara aceasta îşi vor petrece vilegiatura toţi autorii ante-proectului de lege a presei, dacă nu şi autorii — circumcişi — ai noului cod penal...

Iată cum explică acest memorabil eveniment d. jude instructor IONEL STANESCU, în magistrala sa ordonanţă definitivă în cauză:

ACTIVITATEA EXTRAGAZETAREASCA A HONIGMANULUI

„Intervenţia RETRIBUITĂ a lui ALBERT HONIGMANN — scrie textual d. IONEL STĂNESCU, — pentru abolirea prohibiţiei — la import a mărfurilor rusesti fiind dovedită în ziua de 21 Mai 1931, comunicând actele parchetului şi cerându-i a vedea dacă nu e locul a se deschide acţiune publică în contra celui învinuit, parchetul, prin d. procuror SIMIONESCU, l-a pus sub urmărire publică pentru faptul de trafic de influenţă, prevăzut şi pedepsit de art. 146 cod penal.

„In temeiul acţiunii publice deschise şi în interesul imperios al instrucţiei, având în vedere dispoziţiunile art. 93 cod. procedură penală, am lansat în contra sa mandatul de arestare No. 3159 din 29 Maiu 1931.

CONFIRMARILE ŞI RECONFIRMARILE MANDATULUI

In urma unor ample desbateri urmate înaintea Tribunalului Ilfov Secţia IV-a, cu ocazia judecării cererii noastre de confirmarea mandatului de arestare, în cursul căror desbateri apărarea a incercat să pretindă că mandatele de arestare ar fi determinate de o răsbunare politică, PE CAND ARESTAREA N'A AVUT LA BAZA DE CAT NUMAI INTERESUL DOVEDIRII ŞI SANCŢIONARII UNUI DELICT ORDINAR DE DREPT COMUN, AGRAVAT IN SPEŢA PRIN GRAVITATEA URMARILOR PENTRU SIGURANŢA STATULUI PRIN PLASAREA PE PIEŢELE ROMANEŞTI A PRODUSELOR SOVIETICE RUSE, IN SCOPUL CREERII DE FONDURI PENTRU PROPAGANDA SOVIETICA IN ROMANIA. Tribunalul infirmând totuşi mandatul de arestare pe consideraţiunea că arestarea nu ar fi indispensabilă instrucţiei parchetul a declarat apel la Camera de punere sub acuzare.

„Aceasta — adică „CAMERA DE PUNERE SUB ACUZARE" — adoptând în totul punctul de vedere al instrucţiei, prin decizia No. 415 din 5 Iunie 1931, a admis apelul Parchetului şi a confirmat mandatul de arestare.

„Recursul făcut în casaţiune de către prevenit, a fost respins de către Inalta Curte de Casaţie s. II-a prin decizia No. 4384 din 15 Iunie 1931.

„Deci arestarea — subliniază textual d. jude-instructor STANESCU, — a fost confirmată de suprema instantă, care prin decizia sa a stabilit caracterul de delict ordinar imputat faptelor prevenitului ALBERT HONIGMANN şi a înlăturat astfel în totul susţinerile intenţionat şi tendenţios greşite ale apărării, care voia să înfăţişeze represiunea instanţelor penale ca o răsbunare de cine ştie ce ordin politic, fără a ţine seama că politica nu are a se amesteca în mersul justiţiei nepărtinitoare şi neinfluenţabile la injoncţiunile oamenilor politici".

ECCE LADRO!

Desigur că normal ar fi fost, ca după ce a ieşit din puşcărie, hoţomanul şi spionul ALBERT HONIGMANN să fi plecat din ţară, undeva prin America de Nord, unde după arestarea lui Capone se simţea lipsa unor oameni ca dânsul. Dar ţi-ai găsit!

Căci după ce-a scăpat de la Văcăreşti, el s'a întors glonţ la „LUPTA", unde oficiază şi acum întocmai ca un demon în cotloanele de jar ale infernului. De acolo slutul, înconjurat de alţi sluţi şi de alţi estropiaţi fizici şi morali ca şi dânsul, zăvorit în anonimat ca într'o găoace, aruncă cu murdării greţoase împotriva conducătorilor ţării, calomniază în mod laş mişcarea naţionalistă, înoadă intrigi de prost gust, sabotează creditul Ţării peste hotare şi continuă a face pe... moralistul!

Să fie oare de vină numai Honigmann? Nici pe departe! Nu sunt de vină nici măcar cetăţenii şi cetitorii cari îl cumpără, aşa precum se obişnuieşte a se spune. Pentru că aceştia n'au de unde să ştie cine se tupilează după tarabele „LUPTEI", nici nu pot cunoaşte trecutul hidos al gangsterilor care-o exploatează. Ci marea parte de vină apasă asupra autorităţilor, cari sugrumă ziarele românilor onesti şi patrioţi, spre a lăsa să subsiste numai organele honigmanilor, socorilor, braunşteinilor şi helfterilor. Dar mai poate dura oare această situaţie strigătoare la cer?

N. Bgd.

Un mare succes al ziarului nostru

Iarăşi scandal cu permisele de liber parcurs acordate ziariştilor

— Agentul bolşevic Kendler a fost îndepărtat din comisiunea permiselor. Iar permisele se vor elibera numai pe numele de origină. —

Şedinţa de Miercuri 3 Februarie a comisiunii pentru revizuirea şi distribuirea permiselor de liber parcurs pe c. f. r. ziariştilor a marcat o nouă şi frumoasă biruinţă în lupta deschisă şi susţinută numai *de noi de mai bine o lună de zile în această spinoasă şi grea chestiune, de interes superior pentru stat.*

După ce am câştigat principiul revizuirei permiselor, cu toată opoziţia unor membri ai comisiunei, Miercuri am mai câştigat două puncte extrem de imvortante: 1) excluderea jidanului ADRIAN CANDEA-KENDLER din sânul comisiunei şi obligaţia pentru ziariştii jidani de a-şi trece numele de origină pe permise *şi nu pseudominele (mai toate culese din Zapisele şi cronicile trecutului nostru naţional), aşa cum se uza până acum.*

Dar să arătăm cum s'au desfăşurat desbaterile şi cui îi revine meritul de a fi ridicat şi susţinut în plenul şedinţei revendicările formulate în campania de presă deschisă de noi.

JIDANUL KENDLER A FOST INDEPARTAT DIN SANUL COMISIUNII

In primul rând, s'a ridicat cazul jidanului Cândea-Kendler, *care reprezinta până mai ieri, în comisiune presa din intreaga Basarabie.*

Acest ins, care, după însăşi afirmaţiunile puţinilor profesionişti ai scrisului cotidian ce simt şi scriu românește, ar fi corespondent al oficiosului bolşevic „ISVESTIA", este delegatul unui aşa zis Sindicat al ziariştilor români din Basarabia, *format numai din ovrei şi ruşi.*

Sesizat de o scrisoare publicată în ziarul „BASARABIA", d. ŞTEFAN VLĂDESCU, preşedintele „Federaţiei genera'e a presei din provincie", a cerut, în şedinţa dela 28 Ianuarie, exc'uderea acestui jidan din sânul comisiunei pentru nedemnitate. Cazul a fost viu desbătut în comisiune şi a făcut obiectul unei senzaţionale scrisori, semnată de d. Ştefan Vlădescu şi apărută în „UNIVERSUL" şi „PORUNCA VREMII".

Incidentul — cum era de aşteptat — a ajuns la tribuna Parlamentului.

D. prof. MIHAIL MANOILESCU a stigmatizat de pe pupitrul Maturului Corp sistemul guvernului de a încur ja, prin permise gratuite, pe agenţii Internaţionalei III-a, camuflaţi în gazetari. Şi nu a uitat să amintească de jidanul Kendler.

O INTERVENŢIE RODNICA

Alaltăeri, cazul agentului bolşevic Kendler, care pretinde morţiş că reprezintă presa românească din Basarabia, s'a ridicat din nou. De astădată, cel care a cerut cuvântul pentru limpezirea acestui caz insolit a fost d. IOAN MAXIM, şeful serviciului de presă al direcţiunii generale c. f. r.

D-sa a arătat că faţă de cele afirmate de d. Ştefan Vlădescu, sub proprie semnătură, prezenţa lui Kendler devine indezirabilă în sânul înaltului for, care are a se pronunţa asupra unor drepturi a ziariştilor profesionişti socotite drept recompense şi distincţiuni.

Interveniia d-lui Maxim a provocat discuţiuni în contradictoriu. Punându-se la vot secret, soarta jidanului KENDLER a fost pecetluită.

Comisiunea, cu majoritate de voturi, a suspendat mandatul ovreiului până ce va face dovada că Sindicatul ziariştilor „români" din Basarabia este persoană juridică şi că într'adevăr este format din ziarişti români. Dovezi pe care jidanul nu le va putea produce niciodată.

PE CE NUME POT FI ELIBERATE PERMISELE?

Tot d. I. Maxim a ridicat — cu prestigiul şi autoritatea morală pe care o reprezintă — şi chestiunea de a se şti dacă permisele de liber parcurs pe c. f. r. acordate ziariştilor, dat fiind că ele servesc drept acte de legitimaţii în faţa autorităţii constituite în stat — pot fi eliberate pe pseudonimele titularilor sau nu. D. Maxim a dezaprobat această uzanţă, socotind-o drept o ilegalitate flagrantă. De aceiaşi părere a fost şi d. CORNELIU MOLDOVANU, distinsul nostru scriitor şi autor dramatic.

Punându-se la vot şi această chestiune a fost soluţionată în sensul că permisele se vor elibera numai pe numele de origină a posesorului, care va avea latitudinea să-şi adaoge (in paranteze) şi pseudonimul adoptat.

Ambele decizii — la a căror potrivită solutionare d. Maxim a jucat un rol aşa de lăudabil — au fost consemnate în procesul verbal de şedinţă.

In concluzie, pe viitor, simbriaşii presei din Sărindar, agenţi ai iudeo-internaţional-comunismului nu se vor mai putea plimba pe c. f. r. cu permise pe nume de eroi populari sau voivozi descălecători de ţară şi neamu!!

Ion Muche

Casa învăţământului secundar industrial şi institutul naţional de credit al meseriaşilor

Intrucât, atât în discuţiunile din presă, cât şi în cele din opinia publică, s'au făcut şi se fac confuziuni între „CASA INVAŢAMANTULUI SECUNDAR INDUSTRIAL şi „INSTITUTUL NAŢIONAL DE CREDIT AL MESERIAŞILOR" vom căuta în cele ce urmează, să stabilim—spre folosul şi binele public, — rolul şi mijloacele de activare al fiecăreia dintre aceste instituţiuni.

CASA INVAŢAMANTULUI SECUNDAR INDUSTRIAL

De mai bine de o sută de ani statul cheltueşte sute de milioane de lei pentru a crea elemente noui, cu care să poată româniza industria noastră naţională.

Constatându-se însă că absolvenţii şcoalelor de meserii nu prea îşi orientează paşii spre industrie, d. dr. ANGELESCU, actualul ministru al educaţiei naţionale, înţelegând cerinţele timpului, a făcut o nouă lege cu denumirea INVAŢAMANTUL INDUSTRIAL, cu un consiliu superior de îndrumare şi cu „CASA INVAŢAMANTULUI SECUNDAR INDUSTRIAL".

Inovaţia nouei legi votată şi pusă în aplicare dela 1 Septembrie 1936 este:

a) Ca prin consiliul de îndrumare să se urmărească şi să îmbunătăţească efectiv acest învăţământ astfel încât să satisfacă pe deplin necesităţile industriale naţionale pentru care este creat acest învăţământ de atâta timp.

b) Prin fondul „CASA INVAŢAMANTULUI SECUNDAR INDUSTRIAL" să se continue în mod efectiv opera de ajutorare a absolventilor după terminarea învăţământului, facilitându-se în acelaş timp pătrunderea în câmpul muncii naţionale cu mijloacele puse a dispoziţie de Casă.

Instrumentele, sculele ca şi maşinăriile necesare unui absolvent meseriaş îi vor fi puse la dispoziţie de către Casă; dacă absolventul reuşeşte să înghebeze o întreprindere prosperă, va răscumpăra sau înapoia aceste instrumente, dacă absolventul se va dovedi un element incapabil, aceste scule şi instrumente îi vor fi retrase de către Casă.

INSTITUTUL NAŢIONAL DE CREDIT AL MESERIILOR

Meseriaşii ca şi celelalte ramuri de producţie, dată fiind criza prin care trecem cu toţii, sunt lipsiţi de orice fel de credit. Conducătorii lor, au căutat să remedieze această lipsă prin întocmirea proiectului de lege.

„INSTITUTUL NAŢIONAL DE CREDIT AL MESERIAŞILOR", al cărui scop este de a veni în ajutorul meseriaşilor prin acordarea de împrumuturi care să procure mijloacele băneşti atât de necesare micilor meseriaşi.

Deci scopul acestui institut este acelaş ca şi al Casei Invăţământului, însă cu destinaţiune cu totul distinctă. Institutul acesta se adresează în primul rând meseriaşului care se găseşte în lupta muncitorească. Fondul Casei învăţământului secundar industrial se adresează absolvenţilor învăţământului industrial căutând a le uşura penetraţia în câmpul Industriei naţionale.

Institutul de credit ajută, împrumutând meseriaşilor banii *de cari au nevoe, iar casa învăţământului secundar industrial sprijină şi ajută pe absolvenţi pentru a deveni buni meseriaşi prin punerea la dispoziţie a sculelor şi maşinilor necesare cari rămân tot în patrimoniul Casei învăţământului.*

Ar fi de dorit însă, având-se în vedere punctele comune ale acestor două instituţiuni de Credit, să se caute pentru viitor o modalitate de conlucrare spre binele atât al absolvenţilor cât şi al meseriaşilor.

Intr'un reportaj viitor vom continua discuţiunile pe marginea acestor utile instituţiuni.

Mihail Daneş

Mai. cantităţi de cereale şi cherestea
destinate exportului

Exportul prin Constanţa a luat o extindere neaşteptată

Cu toate marile perturbări provocate de viscol şi îngheţ traficului vapoarelor pe Marea Neagă şi deşi operaţiunile din porturi au fost foarte îngreuiate în săptămâna din urmă, cu toate acestea, exportul nostru general prin Constanţa, mai puţin, poate, primi Sulina, nu numai că n'a scăzut, ci din contra a înregistrat zi de zi o creştere simţitoare.

Faptul se explică, desigur, prin aceia că Dunărea fiind complect prinsă sub gheţuri şi navigaţia întreruptă, toate produsele de export: cereale, cherestea, produse petroliere etc., au fost şi sunt mereu îndrumate numai la Constanţa.

Probabil, după aprecierea cercurilor exportatoare că această situaţie se va menţine până la Aprilie, sau mai exact până la redeschiderea navigaţiei pe Dunăre.

Inregistrând această situaţie îmbucurătoare pentru comerţul nostru extern, ne referim bineînţeles numai la exportul care se face cu vasele S. M. R-ului, fără a mai vorbi de numeroasele vapoare sub pavilion străin, care încarcă zilnic la Constanţa variate produse româneşti.

DESTINAŢIA EXPORTURILOR

Astfel, după date culese din sursă oficială putem şti că în cursul acestei luni — probabil între 15-20, vaporul „CARPAŢI", care urmează să sosească dela Port-Said la 8-10 cor., va pleca cu o încărcătură de cel puţin 600 vagoane cereale şi cherestea, cu destinaţia pentru Franţa, Anglia şi poate Danemarca.

Vaporul „ALBA IULIA'-, care deserveşte linia Mediterana occidentală şi care va sosi la Constanţa la 13 Februarie în loc de 7, din cauza escalei pe care o face în drum spre ţară, la Pireu, pentru a încărca mărfuri destinate României, este deasemenea angajat pentru un mare export de cereale şi cherestea.

Aceste produse vândute de o dată recentă sunt destinate parte pentru Malta şi Marsilia, iar parte — mai ales cerealele — pentru Alger şi Tripolis.

Din cauza dificultăţilor de încărcare şi dată fiind marea cantitate de cereale şi cherestea care trebueşte încărcată, este probabil că vaporul „ALBA IULIA" să plece în cursa sus arătată la 25 în loc de 23 Februarie.

Din aceleaşi cauze şi vaporul „ARDEALUL" a plecat azi din Constanţa, întârziat cu două zile, cu un transport de aproape 500 vagoane cherestea pentru Palestina şi Egipt.

Este de semnalat că cererile pentru exportul de cherestea, mai ales pentru piaţele Levantului, sunt tot mai numeroase şi aceasta probabil în vederea apropiatei campanii de construcţii, în care scop importatorii din ţările respective, fac din vreme mari depozite de material lemnos.

*

Ţinând seama de felul cum s'a desfăşurat exportul până acum, care a marcat cu toate dificultăţile timpului creşteri foarte mari, exportatorii noştri au toate motivele de a fi optimişti pentru posibilităţile de export în lunile de primăvară.

Declaraţiile de impunere pe exerciţiul 1937-38
Instrucţiunile ministerului de finanţe

In conformitate cu dispoziţiunile legii contribuţiunilor directe, contribuabilii sunt obligaţi să facă, pentru anul financiar 1937-1938, următoarele declaraţiuni:

DECLARAŢIILE CE TREBUIAU FACUTE IN CURSUL LUNEI IANUARIE 1937 :

1. Micii meseriaşi şi industriaşi impuşi prin clasificare în 1934 — pentru o perioadă de trei ani — şi cărora le expiră clasificarea la 31 Martie 1937.

2. Comercianţii şi industriaşii impuşi anual.

Societăţile pe acţiuni vor putea da declaraţiile respective până la aprobarea bilanţului, însă cel mai târziu până la finele lunei Aprilie.

3. Liberii profesionişti.

4. Proprietarii de imobile, hotelerii cum şi subinchirietorii de apartamente, camere goale sau mobilate cu luna sau cu anul, dau declaraţii la ad-ţia financiară de constatare, cu numele, pronumele şi profesia ce o exercită chiriaşii, precum şi chiria ce o plătesc.

5. Firmele individuale şi societăţile de orice formă, care au în serviciul lor unul sau mai mulţi salariaţi, va depune administraţiei de constatare respectivă, o listă cuprinzând numele şi domiciliul persoanelor aflate în serviciu în anul precedent.

DECLARAŢIILE CE SE FAC INTRE 1 APRILIE—15 MAI

Declaraţii pentru sarcini ipotecare şi chirografare, pentru scăderi la impunerile elementare şi supra-cotă.

DECLARAŢII CE SE FAC IN CURSUL ANULUI

In termen de 10 zile cel mult de la începerea exercitării unei profesiuni libere, meserii, comerţ, industrie, tăierea unei păduri şi realizarea unui venit întâmplător.

Deasemenea contribuabilii cari au încetat un comerţ sau o meserie şi proprietarii de imobile atunci când valoarea proprietăţilor lor clădite, s'a majorat sau diminuat cu cel puţin o pătrime, sunt obligaţi să dea declaraţii în termen de o lună de la schimbarea condiţiei de impunere a imobilului sau încetarea comerţului, profesiei, etc., ce exercită.

Firmele comerciale şi individuale având în serviciul lor, ori folosind ocazional opera prestată de persoane supuse impozitului pe profesiunile libere, sunt obligate să comunice circumscripţiei de constatare în cuprinsul căreia se află domiciliul acestor persoane, în termen de o lună de când a efectuat plata, toate sumele pe care le-au plătit sub formă de onorarii, participări sau jetoane de prezenţă, drept remunerare a serviciilor prestate.

Societăţile pe acţiuni vor trimite ad-ţiilor de constatare respective, cel mai târziu o lună după adunarea generală care a aprobat bilanţul, o listă nominală a tuturor membrilor consiliului de administraţie, al cenzorilor cu adresele lor şi cu menţiunea sumelor pe care aceştia le-au primit în decursul anului trecut sub formă de: tantieme, jetoane, salarii, cheltueli de reprezentare şi a sumelor primite sub orice altă formă.

SACŢIUNI

Se atrage atenţia celor obligaţi la darea declaraţiunilor de impunere, că dispoziţiunile art. 93 şi 103 din legea contribuţiunilor directe, prevăd următoarele decăderi din drepturi sau sancţiuni pentru cei ce nu vor da la termenele arătate mai sus, aceste declaraţiuni :

1. Necesitatea la instanţa de impunere şi deci impunerea din oficiu pentru cei ce n'au depus în termenul fixat prin lege declaraţia de impunere ;

2. Amendarea cu o pătrime din impozit, pentru cei ce n'au dat declaraţia în termen sau au dat-o incompletă.

3. Pentru hotelieri, proprietari şi subinchirietori de imobile se aplică amenda egală cu impozitul clădirei ocupată de chiriaşi, dacă nu depun declaraţiile de chiriaşi în termenul prevăzut mai sus la punctul 4.

4. Neadmiterea la scădere cu impozitele elementar şi supracotă a sarcinilor ipotecare şi chirografare, dacă nu au fost declarate şi scăderea lor solicită în termenul prevăzut mai sus sub titlul II.

PRELUNGIREA TERMENULUI

Declaraţiunile se dau pe hârtie simplă, cu excepţia marilor întreprinderi comerciale şi industriale cari vor da aceste declaraţii pe formularele pe care le vor solicita contra cost, administraţiilor financiare.

Pentru declaraţiunile prevăzute mai sus la titlul I, ca fiind pretinse de lege a fi date în cursul lunei Ianuarie, ministerul finanţelor a aprobat prelungirea termenului până la 28 Februarie 1937.

Solemnitatea instalării
noului director al închisorilor

Cuvântările d-lui ministru Djuvara şi a directorilor Munteanu şi Gorăscu

Eri la prânz, a avut loc, la ministerul de justiţie, solemnitatea instalării noului director al închisorilor, d. D. Munteanu, în prezenţa d-lui prof. Mircea Djuvara, ministru justiţiei. Erau de faţă d-nii George Sescioreanu, secretar general, Octav Gorăscu, subdirector general al închisorilor, procuror general Codin Ştefănescu, Garsescu, August, Iliescu, directori în minister.

Luând cuvântul d. ministru *Djuvara* a spus:

Vă mulţumesc pentru decizia pe care aţi luat-o, pronunţând la toate înaltele misiuni cu cari fusesăraţi însărcinaţi, pentru a primi un post de mare răspundere şi muncă, cum este acela de director al penitenciarelor.

Nu mă îndoesc de o frumoasă şi continuă colaborare cu d. Octav Gorăscu, subdirectorul penitenciarelor, care în timpul cât a condus această direcţiune a dat dovadă de multă pricepere, devotament şi muncă spre deplina noastră mulţumire.

CUVANTAREA NOULUI DIRECTOR

A luat, apoi, cuvântul noul director d. Donar Munteanu.

Am fost numit în acest post de mare răspundere — a spus d-sa — în baza drepturilor şi experienţei mele de vechiu magistrat, prin hotărârea îndelung chibzuită a d-lui Mircea Djuvara, ministrul Justiţiei.

Dela început, ţin să fac declaraţie, că toată puterea mea de muncă, pricepere şi experienţă, o voiu pune în serviciul direcţiunei penitenciarelor, care are de îndeplinit un aşa de mare rol social: îndreptarea infractarului, mai ales acum prin punerea în aplicare a noulor legiuiri penale.

După ce vorbeşte despre dificultăţile cu cari are de luptat pentru atingerea acestui scop, d. Munteanu asigură pe d. ministru de Justiţie de întregul său devotament pentru propăşirea instituţiei.

D. *Octav Gorăscu*, subdirectorul general al penitenciarelor, după ce aduce un pios omagiu memoriei lui I. Demetriu, spune:

Timp de şapte luni, datorită încrederii ce am avut din partea organelor superioare, am condus direcţiunea penitenciarelor, străduindu-mă din toate puterile a menţine prestigiul instituţiei aşa cum îl moştenisem dela fostul meu director general. Cu toate greutăţile inerente situaţiuni financiare şi cu toate lipsurile de tot felul, am reuşit, datorită sprijinului ce am avut din partea d-lui ministru şi al d-lui secretar general, ca instituţia să progreseze, ferindu-o în tot acest timp de orice neplăceri.

Nădăjduim ca d-vs, domnule director, veţi şti cu puterea d-vstră de muncă, cu experienţa, priceperea, înţelepciunea şi superioritatea sufletească caracteristică scriitorului, să faceţi faţă tuturor greutăţilor care apasă asupra instituţiei şi funcţionarilor ei, vă asigurăm de tot concursul nostru în greaua misiune ce vă stă în cale pentru propăşirea instituţiunei noastre.

I. M.

Situaţia liniilor C. F. R.

Linii înzăpezite şi închise pentru întregul trafic :

Dornişoara—Tihe Bărgăului, Floreşti—Rezina şi Abahie-Prut.

Linii pe cari circulaţia automotoarelor este oprită :

Iaşi—Bălţi şi Chişinău—Iaşi.

Linii pe cari trenurile personale circulă cu dublă tracţiune:

Cretesti—Huşi, Vasile Lupu—Bălti, Bălti—Floreşti, Chişinău—Revaca-Căinari-Basarabeasca.

Linii pe cari circulaţia trenurilor de marfă se face cu tonaj redus :

Ciudei—Coscinie, în 75 la sută redus.

Lujeni—Schit, Sulita Nouă—Lipnic, Adâncata-Berhonat, Doineşti-Seletin-Gura Putnei-Putna, Crasna-Cretesti, Dorohoi-Leorda, Dolhasca-Leordeni, toate cu 50 la sută redus.

Carapun-Ciudei şi Căinari-Basarabeasca, cu 25 la sută redus.

Linii redeschise :

Iaşi-Bălţi, Bălţi-Floreşti, Chişinău-Vasile Lupu, Chişinău-Tighina-Căinari, Chişinău-Revaca-Basarabeasca.

Străini respinşi de ministerul muncii

In urma avizului comisiunii migraţiunilor, dat în şedinţa dela 3 Februarie 1937, ministerul muncii a respins cererile pentru şedere în ţară cu drept de exercitarea profesiei a următorilor:

Iosef Schroter, supus german din Diciosânmartin; Frederich William Chetland, supus englez din Galaţi: Nemberger Barbara, Leh Kressent, Sisgel Philmana ,Westermaier Ana, Hofboner Barbara, Elchinger Ana şi Mathis Sofia supuse germane din Petroşani şi Vulcan; Andrei Ignacy, supus cehoslovac din Cernăuţi; Luigi Terezeta, supus italian, din Brăila; Emil Posin, supus german din Galaţi; Roth Adolf, supus cehoslovac din Sighet; Drazdovska Leokajda, supusă polonă din Bucureşti; Ilimlovitch Isac, supus iugoslav din Băneasa-Ilfov; Nikita Tymezisy, supus polon din Bucureşti; Hans Wolff, supus danez din Bucureşti; Jent Emil, supus elveţian din Câmpina; Jean A. Nicolopoulos, supus grec din Galaţi; Mihamed R. A. Otoman, supus englez din Galaţi; Marie Loucheva, supusă bulgară din Bucureşti; Watschinger Johan Dante, supus austriac din Bucureşti ; Hugo Hiller, supus elveţian din Bucureşti; Ilie E. Spanos, supus grec din Bucureşti; Kerim Nuridinovici, supus iugoslav din com. Bârlogu-Argeş.

*

Ministerul muncii le-a respins cererile.

Foarte bine!...

Cine le ia aprobări, însă, şi de unde, că de plecat ne îndoim dacă pleacă toţi cei anunţaţi.

ROMANI!
Voi cu inima creştină :
De pe ochii voştri rupeţi
Pânza'ntinsă de duşmani,
Nici un ac dela jidani !

Conferinţa dela ministerul de agricultură

Eri dimineaţă a avut loc la ministerul agriculturii şi domeniilor conferinţa consiliului superior al învăţământului agricol, sub preşedinţia d-lui ministru Vasile P. Sassu.

Au luat parte d-nii Mihail Berceanu, subsecretar de stat, Cicero Gorun, secretar general, al agriculturii, precum şi membri consiliului superior al învăţământului agricol.

D. VASILE SASSU deschizând şedinţa arată că a ţinut cu tot dinadinsul să prezideze această conferinţă pentru ca, pe de o parte, să afle dela conducătorii învăţământului agricol nevoile lui, iar pe de altă parte să le exprime mulţumirile sale calde pentru activitatea de până acum şi pentru rezultatele satisfăcătoare pe care le-a obţinut cu toate greutăţile materiale ce le-au întâmpinat şi care sunt datorate insuficienţii alocaţiunilor bugetare ce le-au fost puse la îndemână.

Acum, când am păşit la ridicarea economică a păturii rurale, prin proectul de lege pentru organizarea şi îndrumarea agriculturii este absolut necesar ca şi învăţământul agricol să ţie pasul cu acest progres.

Am văzut cum dv. puneţi atâta râvnă pentru apărarea intereselor învăţământului agricol. Este absolut necesar să se înfăptuiască o temeinică reorganizare atât a şcoalelor agricole inferioare, pentru ca ele să ne dea buni gospodari iar nu funcţionari, cât şi a şcoalelor agricole de gradul al II-lea pentru ca ele să pregătească buni îndrumători tehnici atât de necesari agriculturii

A mai luat cuvântul d. Th. Mândru, *directorul agriculturii, care a făcut o largă expunere asupra situaţiei învăţământului agricol, lipsurilor de care suferă acest învăţământ şi principiilor de bază care trebuie să se aibă în vedere la reorganizarea învăţământului agricol.*

D-nii prof. Săulescu, Cluj, Dimitrie Nazarie şi M. Berceanu au vorbit deasemeni despre problemele de mare importanţă pentru învăţământul agricol.

Lucrările pregătitoare pentru construirea podului peste Dunăre au început

Delegatul ministerului comunicaţiilor d. ingineur inspector general Brukner, care a avut mandat să pună la punct. la Belgrad, cu reprezentanţii guvernului iugoslav, lucrările biroului de studiu pentru construirea podului peste Dunăre, şi-a depus zilele acestea raportul.

S'a căzut de acord ca biroul, care va fi condus de o comisiune mixtă de ingineri români şi iugoslavi, să-şi înceapă lucrările la T. Severin unde îşi va avea sediul pe toată durata lucrărilor, în cursul lunei Aprilie cor., adică odată cu noul buget în care se vor prevedea fondurile pentru lucrările preliminare.

In vederea proectelor definitive ale podului, primile lucrări ale comisiunei mixte româno-iugoslave, vor fi lucrările de sondaje ale albiei Dunării, pentru a se cunoaşte precis adâncimea picioarelor podului.

Cum această lucrare, care deşi nu reclamă cheltueli mari, nu se poate face decât cu utilaj special, pe care însă serviciul nostru hidraulic nu-l are, a fost nevoie să se ceară oferte întreprinderilor străine.

O ofertă al cărei rezultat este aşteptat zilele acestea, s'a cerut şi unei intreprinderi din Iugoslavia, care a executat lucrări de sondaje la Pancevo.

Simultan cu aceste lucrări, serviciul de ingineri, care va funcţiona la T. Severin, va începe şi studiile pentru fixarea precisă a punctelor pe malul românesc, unde se va construi podul.

*

Amintim că în intenţiunea guvernului român şi iugoslav este că lucrările podului care va lega cele două, maluri ale Dunării, să dureze cel mult trei ani, fiecare stat prevăzând anual fondurile trebuitoare.

D. ministru Richard Franasovici, *căruia-i revine meritul realizării acestui important acord între România si Iugoslavia pentru viitoarea legătură feroviară directă, urmăreşte îndeaproape toate lucrările pregătitoare.*

Aspectele problemei Danzigului după hotărirea dela Geneva

Hotărirele esenţiale, cari rezultă din discursurile ministrului de externe polon, d. Beck, despre atitudinea Danzigului faţă de Ligă, şi al ministrului Eden despre situaţia Danzigului, pot fi formulate astfel : 1) s'a confirmat şi s'a menţinut în toată plenitudinea lui, statul internaţional al Oraşului Liber Danzig ; 2) au fost fixate prerogativele Inaltului Comisar al Ligei Naţiunilor, cu aumite modificări relative la porcedura prezentărei chestiunilor danzigheze în faţa Consiliului Ligei ; 3) „Comitetul de Trei", ca instituţiune permanentă, a fost menţinut, în scopul de a urmări evenimentele din Danzig.

Raportul votat de Consiliu nu se pronunţă principial în chestiunea cea mai litigioasă, adică în privinţa amestecului Inaltului Comisar în treburile interne ale Danzigului. Se ştie că chestiunea aceasta a format punctul de eşire al conflictelor dintre Inaltul Comisar al Ligei şi Senatul Oraşului Liber Danzig.

Consiliul Ligei va avea poate să înregistreze destinderea care va surveni graţie atitudinei binevoitoare a factorilor danzighezi faţă de Inaltul Comisar şi de acţiunile acestuia. Trebue relevat faptul că, între seria de chestiuni danzigheze, în domeniul raporturilor directe polono-danzihgheze a intervenit o îmbunătăţire. Reprezentantul Marei Britanii a constatat că ministrul de externe polon, d. Beck, a fost în stare nu numai să ducă la bun sfârşit misiunea sa şi să realizeze acordul în privinţa problemelor directe polono-danzigheze, dar în acelaş timp să faciliteze Consiliului Ligei lichidarea asperităţilor şi conflictelor. Faptul că Consiliul Ligei a invitat „Comitetul de Trei" să continue a urmări stările dela Danzig arată că Consiliul Ligei a luat la cunoştinţă destinderea survenită, iar actualmente este în aşteptarea „faptelor". Ministrul Eden a declarat că deabia prima dare de seamă a noului înalt Comisar va fi un gaj al vitalităţei acordului realizat la Geneva. Noul înalt Comisar al Ligei la Danzig va avea o misiune foarte delicată. Declaraţia colaborărei leale din partea d-lui Greiser ne permite să sperăm că Senatul Danzighez se va strădui să evite orice fel de fricţiuni. Pe de altă parte atât Comitetul de Trei cât şi Consiliul Ligei se vor îngriji ca Inaltul Comisar să poată îndeplini misiunea ce i-a fost încredinţată în baza tratatului internaţional şi a hotărirei Consiliului Ligei.

Capitol şi Roxy: Regina jungiei şi completare

DIVERSE

ASTAZI, la ora 5 d. a. se întruneşte, la ministerul de Industrie, comitetul de direcţie al administraţiei comerciale a porturilor şi căilor de comunicaţii pe apă.

Pe ordinea de zi : măsurile de descongestionare a silozurilor din portul Constanţa, mărirea capacităţii de energie electrică a şantierilor navale dela T.-Severin şi alte chestiuni curente.

*

DELEGAŢIA permanentă a primăriei sect. III albastru, a ţinut şedinţă eri la ora 11 dim. sub preşedinţia d-lui primar Dem. Anastasescu.

Au fost supuse discuţiei şi rezolvate, rapoartele serv ciilor : arhitectură, economat, financiar şi secretariatul general.

*

ERI a avut loc la Uniunea Camerilor de agricultură o conferinţă cu privire la mijloacele de combatere a duşmanilor agriculturii.

Au luat parte d-nii Sescioreanu, Th. Mândru, prof. Arion, Costinescu, V. Alimăniţeanu, Ionescu Brăila, prof. Săvulescu, etc.

S'a fixat de comun acord măsurile ce trebuiesc luate în vederea combaterii boalelor la plantele cultivate.

*

MINISTERUL muncii, fiind sezisat că unii indivizi se prezintă pe la diferiţi comercianţi şi industriaşi propunându-le ca în schimbul unei sume de bani să facă să dispară procesele verbale de contravenţie dresate de organele acelui minister, roagă pe d-nii comercianţi şi industriaşi ca ori de câte ori se prezintă indivizi cu astfel de propuneri să-i identifice şi să anunţe organele poliţieneşti.

*

DELEGAŢII tehnici ai Consiliului economic al Micii Intelegeri se vor întruni la 8 Februarie.

MINISTERUL JUSTIŢIEI
Direcţiunea Judiciară

Publicaţie

D. Ioan G. Brinauer-Constantinescu, născut la 26 August 1896 în Bârlad, domiciliat în Bucureşti, str. Dr. Ciru Iliescu No. 22, a făcut cerere acestui minister de a fi autorizat să schimbe numele său patronimic de Birnauer Constantinescu în ace'a de Constantinescu spre a se numi Ioan G. Constantinescu.

Ministerul publică aceasta, conform art. 9 din legea asupra numelui spre ştiinţa acelora cari ar voi să facă opoziţiune în termenul prevăzut de aliniatul II al zisului articol.

Din consiliu fac pate d-nii : N. Tabacovici, preşedintele consiliului de administraţie c. f. r., N. Theodorescu, fost ministru, E. Marian, Cristea şi Iordan, dela Banca Naţională.

*

IN MONITORUL OFICIAL cu Nr. 23 din 20 Ianuarie 1937, s'a publicat vacant postul de inspector general sanitar al regiunei Cernăuţi.

Societatea Naţională de Credit Industrial

ACTIV — Bilanţul general încheiat la 31 Decembrie 1936 — PASIV

Casa, numerar şi disponibil la bănci . lei	97.633.901	Capital . . . . . lei	500.000.000
Efecte publice ale fondurilor statutare, val nominală 106 426.352, val. reală 46 802.755		Fond de rezervă statutar lei 104.920.815	
Titluri diverse val. reală . . . 61.791 750	108.593.805	„ „ „ special „ 40 000.000	
Participaţiuni industriale în val. reală . lei	52.645 150	„ pentru creanţe dubioase „ 40.937.882	185.858 797
Portofoliu de scont	244.561.103	„ „ mica industrie . . . . lei	18.525.942
Conturi curente ;		Depuneri spre fructificare lei	194.488.428
Cu garanţie ipotecară . . lei 1 599.790.708		Angajamente pentru efecte reescontate la B. N. R. „	2.246.459 276
„ gaj comercial 721.752.273		Diverşi creditori . . . . „	12.300.755
„ scris de garanţie şi pe credit personal . . . . lei 96 389.458	2.417.932.439	Dobânzi cuvenite anului 1937 . . . lei	2.453 218.459
Debitori in conversiune (scont şi ct. curent cota de plată) . . . . . lei	78.223.668	Dividende neachitate . . . . . „	1.430.000
Mobilier . . . . . „	1	Profit şi pierdere beneficiu net „ „ „	1.615 167
Imobile . . . . . „	89.111,096		43.808.741
Diverse conturi . . . . . „	115.785 843		
Lei . .	3.204.487.006	Lei	3.204,487.006
Conturi de ordine:		**Conturi de ordine:**	
Efecte de cont curent . . . . . lei	2 379.171.161	Depunători de efecet de cont curent . Lei	2.379.171.161
Ipoteci, gajuri comerciale, cesiuni, titluri şi efecte comerciale în gaj . . . lei	3 119.773.016	„ „ ipoteci, gajuri comerciale, cesiuni, titluri si efecte comerciale în gaj lei	3,119.773.016
Diverşi debitori p. scrisori de garanţie „	714.699.668	Depunători de scrisori de garanţie „	714.699.668
Diverşi garanţii . . . . . „	1.278.849 803	Diverşi credi ori p. scrisori de garanţie „	1.278.849.803
Garanţii statutare . . . . . „	260.000	Depunători de garanţii statutare. . . „	260.000
Poliţe de asigurare p. ipoteci şi gajuri „	4.057.312 623	„ „ poliţe p. ipoteci şi gajuri „	4.057. 12.623
Diverse conturi . . . . . „	1.068,371 942	Diverse conturi . . . . . „	1.068,371.942
Lei . . .	12 618.438.213	Lei	12.618.438.213

CONT DE PROFIT ŞI PIERDERI
Incheiat la 31 Decembrie 1936

DEBIT — **CREDIT**

Cheltueli generale:		Dobânzi şi beneficii diverse, cupoane şi dividende la participaţiuni industriale . le	80.561.575
Salarii chirie, furnituri de birou, luminat şi încă zit, îndemnizaţia cenzorilor şi a comisarului guvernului, tantiema contractuală a direcţiunii, jetoane de prezenţă, ajutoare şi binefaceri, impozite, diverse . lei	36.752,834		
Beneficiu net . . . . . „	43,808.741		
Lei . . .	80.561.575	Lei . . .	80.561.575

Preşedinte, **Oskar Kiriacescu.** Director general, **Victor Slăvescu**

Şeful contabilităţii, subdirector **Theodor Nitzu,** expert-contabil.

Am verificat prezentul bilanţ şi cont de profit şi pierdere, conform art. 186 din codul comercial şi le-am găsit în concordanţă cu registrele

Cenzori : **Victor Deleu, Dr. Gheron Neta,** expert contabil, **Christu Simionescu**

Pe urmele Iudei

Jidanii din abator nu se lasă!

Reprezentanții Cahalului în delegație la Primărie. Falsificarea biletelor de proprietatea vitelor

Am arătat, prin mai multe articole, proporția înfiorătoare a jidanilor în comerțul de măcelărie și tendința acestora de a acapara cu desăvârșire abatoarele din întreaga țară și, în special, pe cel din București.

Acesta este pe cale a deveni un fel de anexă a Cahalului, românii fiind obligați să mănânce carne cușer, căci așa se taie aproape toată carnea în abatorul București.

Conștienți de puterea de care dispun, măcelarii jidani, dorind să înlăture ultima rezistență a putinilor români, ce nu s'au lăsat până acum intimidați, amenință și fac presiuni asupra municipalității, pentru ca aceasta să le facă toate poftele.

Astfel, acum câteva zile, o delegație de măcelari jidani, în frunte cu omul Cahalului AVRAM HERȘCOVICI, ROMY COSTEA, fosta ordonantă a lui Bela Huhn și mai mulți hahami și șufări dela sinagogă, s'au prezentat la Primăria Centrală, în cabinetul ajutorului de primar, pretextând că au venit pentru a clarifica situațiunea mătăriei comunale. În realitate jidanii, agresori peste măsură, au amenințat că, în cazul când nu sunt lăsați în pace ca să exploateze cum înțeleg ei biata populație creștină a Capitalei, vor recurge la mijloace drastice MERGAND PANA ACOLO INCAT OPRIND TAIEREA, SA LIPSEASCA CAPITALA DE CARNE PENTRU UN ANUMIT TIMP.

Cu această ocazie au afirmat jidanii, că ei sunt imensa majoritate și că fac ce vor, sfidând o altă delegație de măcelari creștini, condusi de d. Iorgu Stroescu, delegația care venise tocmai să asigure continuitatea tăierilor în abator. ÎN CAZUL CAND JIDANII AR RECURGE LA GREVA.

Iată unde am ajuns! Obrăznicia lui Herscovici, nu mai cunoaste nici o limită... Este bine însă să se știe prin ce mijloace acest monstru, fost pe timpul războiului furnizorul Komandaturei, a ajuns astăzi să amenințe și să-și facă de cap în abatorul din București.

UN NUME NOU ASCUNDE PACATE VECHI

Herscovici, mai întâi de toate, nu este Herscovici, ci Avram Ceacâru, judecat de Curtea marțială pentru purtarea sa în timpul ocupației, când la simplul său denunț, românii erau duși în pivnițele Cercului Militar, iar de aci purtați prin lagăre și trecuți în Bulgaria. Avram Ceacâru a fost condamnat, apoi... amnestiat... A intrat în abator cu un alt nume, tot jidovesc, căci prin 1919—20 jidanii nu obișnuiau să-și la nume ca: Valter Mărăcineanu, Enăchiță Văcărescu sau altele din acestea.

FALSIFICAREA BILETELOR DE PROPRIETATE A VITELOR

Odată cu Hercovici au pătruns în abator mai mulți jidani, care se „distinseseră" în timpul războiului, cu deosebirea că unii dintre ei lucraseră cu Bela Kuhn și cu Trotchi. Toți aceștia au adus vite de furat dela centrele lor de cumpărare, vite, cari au fost introduse IN ABATOR CU BILETE FALSE, ȘTERSE CU CLOR. *Menționăm cazul firmei Bercovici, care a fost descoperită întrebuințând asemenea bilete.*

Nu știm prin ce mijloace ancheta a fost făcută mușama... Poate știe d comisar Vasilescu, șeful poliției din Abator?

Vă închipuiți ce câștiguri realizează negustorii jidani dela vitele de furat, dat fiind că hoțul le vinde pe nimic. Introducerea cu bilete false, nu prezintă niciun pericol aproape, controlul la abator fiind iluzoriu.

Primăria nu găsește oare că toate aceste bilete trebuesc verificate, dacă nu chiar înlocuite cu altele noui, fără putință de falsificare?

Pentru început, cerem verificarea pe anul 1936, a tuturor biletelor de proprietate prezentate de firmele jidovești: BERCOVICI, HERȘCOVICI, BARDER, WEINER și MENDELOVICI. Atenție la cele șterse cu clor și refăcute!

Cum tot ce spunem este întemeiat, cerem parchetului să intervină energic și să trimeată în fața judecății pe toți acești tâlhari.

Nădăjduim că această intervenție se va face în cele din urmă deși avocatul măcelarilor jidani, ambițios nevoe mare și cu legături înalte, ar încerca să încurce itele, oprind justiția să-și facă datoria...

Ne gândim la tânărul avocat român, care flanchează pe un samsar, de fel depe la Pireu, ce-și zice avocat și care este amestecat în toate afacerile murdare ale jidanilor din abator.

Ion Roșioru

Există un antisemitism în Rusia?

Inainte de venirea lui Stalin la conducerea statului, emigranții politici din Rusia și-au manifestat credința că Stalin, un veritabil caucasian și un convins antisemit, așteaptă doar momentul oportun pentru răsturnarea regimului iudaic din Rusia. Evoluția ulterioară a faptelor din statul sovietic ne-a demonstrat că și această profeție ca multe altele s'a dovedit mincinoasă, neavând nici o bază reală.

Stalin, un fervent bolșevic și unul dintre colaboratorii de odinioară ai lui Lenin, a fost crescut el însuși în învățăturile marxismului iudaic, așa că știe prea bine că întărirea curentului antisemit în Rusia ar reduce la neant întregul edificiu sovietic, el fiind chiar în viața particulară în strânsă legătură cu jidanii. După moartea plină de mister a primei sale soții, și-a ales o nouă tovarășe de viață în persoana unei jidoaice, — fiica unui colaborator al său, Kaganowitts.

Chiar din vremea lui Lenin jidanii au fost considerați ca singurii creatori ai statului sovietic și pe această bază au ocupat cele mai bune locuri de conducere. In timp ce jidanii au posturile cele mai grase, majoritatea populației trăiește într'o cumplită strâmtorare.

Populația, afară de reprezentanții regimului și conducătorii partidului este oprită a trece granițele, dar jidanii au completa libertate de a circula atât înăuntru cât și în afară. Aceste călătorii sunt făcute sub pretextul de a servi interesele comisariatelor, dar în realitate sunt făcute în folosul lor propriu. Un exemplu de bunăstarea jidanilor este zestrea dată fiicei comisarului de externe Krassin, măritată cu un francez de origină nobilă, printul de Rochefoucold, în sumă de 20 milioane ruble. Tot acest KRASSIN a mai lăsat familiei sale 80 de milioane ruble, la diferite bănci din străinătate.

Dacă însfârșit avem în vedere că taberele de muncă sunt conduse tot de un jidan Mosez Herman, care are drept de viață și de moarte, asupra a 6 milioane de robi putem găsi foarte justificat resentimentul ce-l trezesc jidanii în soviete. Putinii străini în trecere prin Rusia, cari cunosc limba rusească, dovedesc unanim existența acestui antisemitism.

In a doua jumătate a anului trecut un redactor dela ziarul ZDIENICK NARODOWY din Polonia, împreună cu un prieten, cutreerând toate orașele din Rusia centrală, între altele vizitând MOSCOVA ȘI KIEWUL au arătat că antisemitismul lui Stalin a slăbit foarte mult și chiar în noua constitutie s'a introdus un articol special pentru apărarea jidanilor, care spune: „sunt pasibili de grave pedepse toți acei cari atâță antagonismele dintre națiuni, sau invrăjbesc popoarele între ele".

Intre altele ziaristul polonez scrie: „In întreg drumul meu prin Rusia am constatat o elementară furie și ură împotriva jidanilor, în așa fel că față de această manifestare pălesc toate antisemitismele din restul continentului. Dacă întâmplător vre-un cetățean sovietic mi-a putut face sincere confidențe, mi-a mărturisit că în urma unei schimbări, care a devenit oportună și inevitabilă, jidanii n'au să iasă vii din Rusia. Locuitorii din uniune sunt ferm convinși că e foarte apropiat timpul când se va naște o nouă lozincă: „Itigul sovietic va distruge Rusia".

Jidanii sunt atât de antipatici încât ziarelor le sunt interzise formal a scrie despre antisemitismul din al treilea imperiu, ca prin informațiunile publicate să nu stimuleze resentimentele populației.

Stalin însuși s'a folosit de curentul antisemit care exista, pentru a-și ușura drumul spre putere. Sub ordinele lui au căzut pentru prima dată capetele conducătorilor jidani d'n soviete, dar aceasta numai pentru a servi ascensiunea sa personală. Intre alții au căzut 5 conducători ai partidului comun'st, dintre cei mai vechi și anume: Trotzki, expulsat; Zinoview (Apfelbaum), împușcat; Kamenev (Rosenfeld), împușcat; Buharin, împușcat; Bjatachow, împușcat.

Bolșev'smul și judaismul sunt indisolubile, iar antisemitismul înseamnă lichidarea comunismului. Bolșevismul prin scopul fixat a adus lumea în situația cumplită de astăzi, situație în care pot opera liber jidanii ca Mosez Rosemberg și Bela Khun.

Adunarea generală ordinară

a Ligii foștilor luptători grade inferioare din România

In ziua de 31 Ianuarie a. c., la sediul Ligii din fund. Negru Vodă no. 4 bis. „Liga foștilor luptători grade inferioare" si-a tinut adunarea sa generală. Au participat un mare număr de foști luptători din Capitală cât și din provincie.

Ședința se deschide la ora 11 a. m., biroul alegând pe cel mai vârstnic camarad, 65 ani, în persoana d-lui Ionciovici Teodor, care salută pe toți camarazii veterani, așezat de d. Ilie Manea, președinte activ și d. Pavel Pavelescu, secretar general ,vice-președinți Gh. Trâmbițasu și Luca Serbănescu.

D. Gh. Trâmbițasu, vicepreședinte, propune să se ridice în tăcere câteva clipe de rugă pentru însănătoșirea Marelui nostru Voevod Mihai.

D. cenzor Radu Dumitrache, dă citire raportu'ui cenzorilor si arată că atât scriptele cât și actele sunt în perfectă regulă.

D. P. Pavelescu, secretar general, arată ceeace Liga a săvârșit pentru camarazi pe exercițiul anu'ui 1936. Prezintă apoi adunărei noul buget pe exercițiul 1937.

Adunarea cu unanimitate de voturi ,aprobă noul buget și dă descărcare consiliului pentru gestiunea pe exercițiul expirat.

D. Ionciovici Teodor mu'țumește președintelui și comitetului pentru activitatea desfășurată pe exercițiul anului 1936.

D Hociung propune să se intervină la Curtea Regală să se facă o medalie cu figura Regelui Ferdinand și M. S. Regelui Carol al II-lea, pe care toți luptătorii s'o poarte ca semn distinctiv ca veterani din războiul de întregire, campania 1916—18.

Se la în discutie federa'izarea tuturor asociațiunilor și se votează în unanimitate și afillerea Ligii foștilor luptători.

Vorbește apoi d. Savu Muntenescu care aduce felicitările sale pentru o așa frumoasă întrunire, dar nu numai frumoasă, ci și conștientă de menirea foștilor luptători.

D-sa propune adunărei genera'e înființarea unei bănci cooperatiste, adunarea aprobă în unanimitate.

D. președinte, în cuvinte călduroase mulțumește adunărei generale, colaboratorilor săi neobosiți și dorește muncă rodnică pe exercițiul anului în curs, după care d-sa declară adunarea generală închisă.

Deseropând *trecutul nostru*

Pericol permanent

Așa se intitulează un articolaș din ziarul „Naționalul" din 13 Ianuarie 1895, semnalând de pe atunci marea primejdie ovreiască — din ce în ce mai crescândă — care a ajuns în zilele noastre marele pericol național ce amenință să ne sugrume în propria noastră țară, jertfită de cosmopoliții masoni. Iată cum sună articolașul:

„De mult se observă la noi, popor mic și inconjurat de neamuri puternice și vrăjmașe, o tendință vitregă, care se desinteresează de desvoltarea elementului românesc în această țară; de mult se observă la unii din bărbații noștri politici, puțini la număr din fericire, un ideal ciudat: acela de a face din țara noastră un fel de *Far-West* american, un fel de țară cosmopolită unde să se scurgă elemente din toate părțile. *Această tendință voește desigur o Românie bogată și civilizată, dar nu voește ca în această Românie bogată și civilizată să trăească Românii bogați și civilizați".*

Același lupă pe care o ducem astăzi cu atâta jertfire, se ducea și într'o vreme când nici nu ne vine să credem că porțile galițiene erau deschise și că ni se trimeteau transporturi întregi de indezirabili, cari astăzi stau în fruntea bucatelor, având cuvânt tare, hotărâtor și ultim, într'o țară ospitalieră în cuprinsul căreia și-au lăsat caftanele păduchioase, ca să îmbrace fracuri strălucitoare. Cu oamenii politici meschini, prefăcuți și lihniți după banii judaici, poți să mergi spre pieire sigură.

Oamenii, cari sunt închinați democrației masonice și tavernelor sărindărene, nu pot fi Români, în cuget și 'n simțire. Nu pot, fiindcă patima arghirofilă și instinctul ancestral de a trăda vesnic, îi obsedează și-i pune pe linia dușmanilor neamului nostru. Greșala mare a săvârșit-o generația dinainte de război, fiindcă au împins spre prăvala prăpastiei un neam curat, cinstit și demn. Străinii, desigur, s'au aciuat pe meleagurile noastre fiindcă au fost invitați stăruitor să regenereze rasa noastră românică. *Clocoimea pervertită a Fanarului, încleștată în dragoste pătimașă cu spurcăciunile ghetto-ului galițian au pus cruce Românismului, voind chiar să se creeze o Palestină, o țară a laptelui și a mierei, pe locurile moșilor și strămoșilor noștri. De ce oare? S'auzim ce ni se spune în articol, mai departe:*

„Este o neincredere în calitățile rasei noastre, în puterile ei de viață și de progres, care îndeamnă a căuta mărirea acestei expresii politice și geografice, acestui Stat în altoirea poporului autohton cu elemente străine.

„Ei bine, acest ideal nu este românesc, această neîncredere în rasa noastră nu este meritată. Această concepțiune despre viitoare desvoltare a Statului român n'a putut naște într'un creer românesc".

Aceasta era concepția ciocoilor degenerați, ale cărei urmări le vedem astăzi. Ce va fi mai târziu, vom vedea cu durere, dacă nu smulgem cu forța masca lupilor în piele de oaie și a celor ce complotează din umbra criminală a ascunzișurilor din str. Câmpineanu, unde sub cutele tricolorului, stropșit cu venin și 'n adăpostul baionetelor soldaților români, se cântă „veșnica pomenire" a naționalismului nostru tradițional.

In contra acestor tendințe trebuie să luptăm, armați, din răsputeri, să ne pregătim la o rezistență desperată, căci dacă nu vom trage spada astăzi, pregătim, conștient, jugul robiei copiilor și urmașilor noștri.

I. C. Dimitriu

ARO: Clasa VIII-a cu Gaby Morlay

FORUM și OMNIA | Stan și Bran gemeni și Moscova-Shangai extravagantu. Mr Deeds și revistă

Țara și „Porunca Vremii"

Continuăm a publica numele tuturor românilor, cari au răspuns apelului nostru pentru 10.000 de abonamente și cărora le mulțumim călduros.

Sold precedent lei 2.170.955	
Teodorescu Constantin, Loco	40
Artur Bauman, Cetatea Albă	100
Olzewschy George, Loco	200
Aghină Nicolae, înv., Fălciu	600
D-na Maria Ștefea, Muscel	200
Roșu D. Alexandru, Loco	400
Preot Grigore Miron, Ilfov	150
Lăzărescu Anton, Loco	200
D-șoara Mălai Florica, Loco	400
Gh. Z. Ghindea, Târnava Mare	150
Bobu I. Gheorghe, Loco	50
Ing. Stelian Stătescu, insp. silvic, Târnava Mare	200
Dumitru I. Istrate, Dolj	150
Ionescu Dumitru, Loco	200
Moașa Eugen, farmacist, Brașov	400
Mazilu Ion, Neamț	150
Nicola. D Petrescu, Dâmbovița	600
Ilie Rusu, învățător, Rădăuți	100
Tr. Ionescu, Dolj	150
Mișu Zidaru, Dolj	150
G. Catrina Dolj	150
T. Toma, Dolj	150
A. Wincentz, Dolj	150
Gh. Păun, Dolj	150
Nae Brânzescu Dolj	150
M. Stănescu, Dolj	150
Iosif I. Costea, avocat, Hunedoara	300
Florea Teodorescu, Buzău	150
Dragomir Virgil, avocat, Satu-Mare	100
Gheorghe Budișan, Arad	25
Irofti Constantin, Loco	200
Nicu I Juvava, Tutova	600
Preot Gheorghe Tudorache, Lăpușna	200
Preda Marinescu, înv., Bărăștile-de-Vede-Olt	120
Nae I. Țițeică, lăncier, Buzău	150
Repciuc Ilie, director școlar, Cernăuți	150
Nicolae Lacea, Gorj	150
Preot Ion Cernăianu, Gorj	150
Vasile I. Grecu, Covurlui	150
Costică Constandache, învățător, Tecuci	150
Radu Ionescu, Teleorman	100
D. Corobană, Putna	100
Nicolae A. Ivănescu, Dâmbovița	150
Dumitrescu Nicolae, Muscel	600
Manea Dumitru, înv., Constanța	150
Total general lei 2.180.140	

Parastas pentru eroii Moța și Vasile Marin

CAMPENI—TURDA

Februarie, 4. — In ziua de 24 Ian. s'a oficiat la ambele biserici românești din localitate, de către parohii respectivi, un parastas pentru cei doi mucenici legionari români ION MOȚA și VASILE MARIN, morți pe frontul spaniol pentru triumful sfintei Cruci și latinitate.

Au fost de față toți legionarii Moți, mult popor și intelectuali. In cuvântarea ocazională ce s'a ținut, s'a relevat personalitatea distinsă a celor doi dispăruți: cei mai strălucit reprezentanți ai tineretului naționalist legionar.

PLENITA DOLJ

Februarie 4. — Duminică, 31 Ianuarie a. c., s'a oficiat la biserica Sf. Nicolae din localitate un parastas pentru odihna sufletelor celor doi mari naționaliști: IONEL MOȚA și V. MARIN.

Au luat parte toți membrii partidor: *„Totul pentru Țară"* și *național-creștin* precum și premilitarii în frunte cu d. cpt. C. Stoenescu. Slujba a fost oficiată de preoții *I. Strechescu* și *D. Strechescu.*

Au vorbit despre marii dispăruți pr. Strechescu, d. prof. *Anițescu* în *numele part.* „Totul pentru Țară" *și d. avocat* Gică Garofă.

TEIUȘ-ALBA

Februarie, 4. — Sâmbătă 30 Ianuarie a. c., în biserica greco-catolică din localitate s'a oficiat un parastas pentru pomenirea eroilor: IONEL MOȚA și VASILE MARIN.

Preotul *Eugen Popa* a ținut cu această ocazie o cuvântare, evidențiind meritele acestor doi mari naționaliști cari s'au jertfit pentru salvarea Crucii din ghiarele comunsmului.

Membrii partidului *„Totul pentru Țară"* au intonat la urmă *„Imnul legionarilor căzuți".*

Români Creștini!

In str. Teleorman Nr. 7, prin Ferentari, se află femeia Burian Veronica, fiind bolnavă de tuberculoză, văduvă și cu doi copii. Roagă inimile miloase să o ajute cu cât îi lasă inima.

Un apel

Oamenii de inimă din comuna Poenii de sus, jud. Bihor și mai cu seamă „Legionarii", în urma morții celor doi eroi legendari, IONEL MOȚA și VASILE MARIN, au pus ban lângă ban — din sudoarea muncii lor — și au strâns suma de lei 987 (nouă sute opt zeci și șapte) pentru ridicarea unei Cruci de marmoră — prinos de recunoștință celor ce s'au jetrfit pentru Hristos.

Da „din sudoarea muncii lor", fiindcă banul aici, în aceste sate bihorene, unde grâul se seamănă în pământ amestecat cu bolovani de piatră, se câștigă cu sudori de sânge. Suma de 987 lei, e prea mică însă, pentru înălțarea unei sf. Cruci, al cărei preț se ridică, pe puțin, la 7—8000 lei. Deaceea, facem apel aci în aceste coloane, la toată românimea de suflet din întreaga țară, ca să slobozească din punga economiselilor ei, banii trebuincioși pentru această sf. Cruce. Cei ce vor să trimită bani sunt rugați să-și noteze această adresă:

Constantin Caracudă înv. Poenii-de-sus, Bihor.

Informațiuni

❖ *MAINE, Sâmbătă 6 Febr. a. c. la orele 6 d. a., se inaugurează ciclul de conferințe pedagogice organizat de „Institutul pedagogic român", la Societatea institutorilor și institutoarelor, str. Ing. A. Saligny 2.*

Prima prelegere o va ține d. prof. universitar G. G. Antonescu, tratând despre „Criza învățământului".

Toți membrii corpului didactic primar și cei cari n'au primit invitațiile personale, fiind școlile închise, sunt rugați călduros a lua parte la aceste ședințe, cari vor urma regulat în fiecare Sâmbătă. După conferință va fi câte un program artistic.

Intrarea liberă pentru corpul didactic.

❖ **ASOCIAȚIUNILE profesionale cu caracter economic și cele din învățământ au luat inițiativa sărbătoririi d-lui prof. SPIRIDON IACOBESCU, dela Academia de Inalte Studii Comerciale și Industriale pentru 25 ani de activitate pe tărâmul științific și profesional.**

Toți foști elevi, prieteni, admiratori cum și actualii studenți sunt rugați a lua parte la această sărbătorire care va avea loc în sala Fundației Carol I în ziua de 7 Februarie 1937 ora 11 a. m.

❖ CERCUL studențesc băcăuan „Oituz" din str. Gogu-Cantacuzino 19, ține adunare generală extraordinară în seara zilei de 6 Februarie a. c. orele 19.30 la sediul său, pentru votarea noului statut.

❖ D. inginer inspector general Elie Bujoiu va ține o conferință despre „ajutorul practic material al absolvenților școalelor secundare industriale" Duminică 14 Februarie a. c., ora 11 dimineața, în sala „Cercul ieșenilor".

❖ SOCIETATEA ROMANA de fizică ține ședință extraordinară Sâmbătă 6 Februarie a. c., în amfiteatrul Bacaloglu facultatea de științe, etaj II, la orele 18. La ordinea zilei: d. prof. JEAN SAVARD (Istanbul) va vorbi despre: „Potențialele critice ale oxidului de carbon".

❖ SAMBATA ,13 Februarie a. c., orele 6 d. a., în sala festivă a primăriei municipiului Cernăuți, va avea loc conferința d-lui Eugen Cialic, care va vorbi despre: „Stalin, dictatorul roșu".

Această conferință este pusă sub auspiciile „Federației generale a presei din provincie". Cuvântul de deschidere îl va ține d. Eusebie Vicol, președintele Sindicatului.

❖ SAMBATA, 13 Februarie, ora 9 seara, va avea loc la „Casa Femeii" Spi. Independenței 46, marele bal al „Progresului".

Intrarea generală 50 de lei de persoană, biletele punându-se în vânzare la sediu, Meteor 53, Telefon 4.72.62.

*

Funcționar capabil, cunoscând limba germană, român, serviciul militar satisfăcut, vârstă până la 25 ani, se caută pentru Brașov. Oferte cu fotografii, copii după certificate și referințe la ziar sub F. 468.

Caut femeie la toate
fără bărbat, str. Spătarului 41, d-na Fălculescu

Batjocura dela moara Focșani

trebuie să ia sfârșit!

Focșani, 4. — *Cu toate că am atras atenția autorităților noastre, în mai multe rânduri, asupra situației revoltătoare ce domnește la moara Focșani, totuși, jidanii proprietari ai acestei citadele iudeo-comuniste, continuă să-și facă de cap sub ochii nepăsători ai organelor de control.*

Cerem răspicat ministerului muncii să dea curs raportului din ziua de 9 Decembrie 1936 făcut de președ. Camerei de muncă din localitate în care se arată situația nenorocită a lucrătorilor români, cari sunt obligați să muncească câte 14—16 ore zilnic pentru un salariu de lei 35 fără să se țină vreodată seama de sărbătorile legale și de legea pentru protegurea elementului național (în funcțiile mai importante fiind străini).

Trebuie să se pună capăt acestei toleranțe, căt nu va fi prea târziu, ca să nu ne simțim obligați noi românii conștienți ai acestei țări să facem o anchetă drastică din care nu se știe de va mai rămâne piatră pe piatră din acest cuib de vipere jidovești.

S. Din.

Carnetele de călătorie

ale ceferiștilor, scutite de taxa drumurilor

Cererea funcționarilor și lucrătorilor ceferiști cu privire la aplicarea timbrului pentru taxa drumurilor pe carnetele de identitate c. f. r. a primit zilele acestea o deslegare favorabilă din partea d-lui ministru Franasovici.

D. C. Carcali a cerut de a nu se impune călătoriile individuale, ci numai carnetele cari dau dreptul la reducere de 75 sau 50 la sută, așa cum reiese din spiritul legii.

D. ministru Franasovici a aprobat ca biletele pentru o singură călătorie ale ceferiștilor să nu fie supuse la taxa drumurilor. Iar dacă biletele s'au eputeat și un ceferist va voi să călătorească pe baza carnetului cu reducerea de 75 la sută, atunci va aplica pe carnet timbrul pentru taxa drumurilor.

Frânturi din viața studenților mușceleni

Undițele d-lui Mihalache. Un om pe linia tradițională a familiei. D. D. Alimănișteanu subsecretar de stat la ministerul finanțelor ctitor de familie studențească.

Problema studențească a fost discutată pe larg și sub toate aspectele în ziarul nostru — pana iscusită a colegului M. Daneș a atacat la timp și cu multă competință dezideratele juste ale studenețimii. Și pe drept cuvânt ziarul nostru poate fi revendicat stâlpul de granit al generației naționaliste — generație eroică ce are pe ordinul de zi: „România a României".

In sbuciumul acesta al generației tinere, studențimea mușceleană își are partea ei de bucurie și suferință.

UNDIȚELE D-LUI MIHALACHE

In a doua guvernare național-țărănistă cu ocazia alegerilor generale din 1932, d. Mihalache a văzut ceva schimbat în viața satelor mușcelene. Sătenii își manifestau fără jenă, decepția și amarnica lor înșelăciune după „binefacerile țărănismului".

Tot arsenalul de potlogării național-țărăniste pe care astăzi le cunoaște țara întreagă, ajunsese pe atunci la urechile țăranilor din Mușcel! Ce se întâmplase? Atmosfera aceasta o pregătise studenții și intelectualii satelor în timpul vacanțelor.

Sătenii au adus la cunoștință d-lui Mihalache, faptul că și-au vândut ogoarele și vitele, ca odraslele lor să se lumineze și astăzi unii stau cu diplomele în buzunar, fiindcă locurile sunt împânzite de străini; iar acei doritori de învățătură sunt sortiți să nu poată înfrunta greutățile ce li se pun în cale.

Nu știm dacă d. Mihalache s'a sesizat de durerile țăranilor, dar imediat s'a gândit să întindă o undiță studenților.

A luat contact cu conducerea cercului studențesc mușcelean, punând bazele unui cămin.

Studențimea a primit acest sprijin, știut fiind de toată lumea, că este o datorie a tuturor guvernanților să înlesnească și să ajute mai cu seamă pe fii de țărani ajunși pe băncile universitare.

N'a trecut mult timp și intențiunile d-lui Mihalache au fost descoperite.

S'a încercat transformarea cercului în asociație, ca după aceia să devină club politic. Mai mult studențimea a fost jignită de faptul că fondurile cu care înțelegea d. Mihalache să sprijine căminul proveneau dela prații jidani Max Auschnitt și dr. Mezinger-cescu, în urma scrisorilor de solicitare din partea d-lui Mihalache.

UN OM PE LINIA TRADIȚIONALA A FAMILIEI

După ce evenimentele tulburi care au precedat sfârșitul anului 1933 și începutul anului 1934, s'au liniștit — studențimea mușceleană a pășit la reorganizare.

D. ALIMĂNIȘTEANU

In noul stadiu, ea a fost pusă în fața unui alt fapt — acesta fiind sprijinul matrial pe care se oferea să-l dea cercului d. D. Alimănișteanu, deputat de Mușcel, actualul subsecretar de stat la ministerul finanțelor, vlăstar a vechei familii românești Alimănișteanu-Bilcești.

D-sa aflase de ceeace urmărise d. Mihalache și a ținut să anticipeze categoric, că înțelege să dea un sprijin real și necondiționat studențimii — dând totodată unicul sfat: învățătura.

Dela început atitudinea d-lui Alimănișteanu a impresionat studențimea mușceleană și rezultatele pe care le veți vedea până la sfârșit au fost cât se poate de fructuoase și exclusiv în favoarea studenților.

CATEVA DATE

In interval de peste doi ani și jumătate chiria căminului din strada Bateriilor 15, de 340.800 lei a fost achitată la timp de d. Alimănișteanu.

Apa și lumina și câteva reparațiuni costând 163.175 lei la fel.

Peste 30 de studenți au primit ajutoare în bani de câte 500 și 1000 lei lunar, sumă ce s'a ridicat la 600.000 lei.

Au fost numiți în diferite slujbe la stat peste 40 de studenți, asigurându-le în felul acesta o viață mai bună.

Demne de relevat sunt și scutirile de taxă la Facultăți obținute tot prin bunăvoința d-sale. Actualmente ajută cantina cu 5000 lei lunar, așa încât studenții săraci pot lua masa cu 20 lei pe zi. Continuă să ajute lunar cu câte 500 și 1000 lei cei peste 20 de studenți, lipsiți complet de mijloace materiale. Chiria o asigură și pe mai departe. Lemnele s'au obținut gratuit dela C.A.P.S., la timp tot prin stăruința sa.

Rămâne faptul care a impresionat întreaga studențime mușceleană, acela fiind sprijinul dat căruia nu i-a urmat nici-o intențiune politică. Sprijinul acesta ne amintește tradiția vechilor familii românești, când elementele bune ridicate din mijlocul satelor, erau întreținute la școlile din țară și chiar în străinătate de aceste familii.

Intreaga studențime mușceleană mulțumește pe această cale protectorului său și făcând abstracție de simpatiile ei politice îl aduce omagiu recunoștinței considerându-l: ctitor al familiei studențești muscelene.

Atențiunea d-lui Alimăniștean către studențime merită să fie relevată.

N. Filipescu

Pentru inimile caritabile

Mihai Joița, de 70 ani, fiind bolnav de 2 ani de zile, din care în ultimul timp a da mblagit de o mână și un picior, și neavând nici un ajutor de nicăieri, roagă pe bunii creștini să-l ajute cu ce o crede de cuviință.

Fundătura Băcănău nr. 9.

ULTIMA ORA

A reînceput exportul de avioane
americane destinate Spaniei roșii

Mexico, 5 (Rador). — *Agenția Havas anunță:*

Exportul de avioane americane destinate Spaniei roșii, prin portul Veracruz, a reînceput ieri.

Colonelul Ordonez, care se ocupă cu acest trafic, pretinde că a obținut autorizația să importe în Mexico 17 avioane americane. Este totuși sigur că autoritățile mexicane vor lua măsuri pentru a opri complect traficul cu avioane americane. Aparatele care sunt gata îmbarcate acum, în mod clandestin pe vasele „Mar Cantabrico" și „Motomar", vor fi debarcate. Traficanții, la rândul lor, vor fi puși sub o severă supraveghiere.

Elevii ingineri dela școala politechnică „Regele Carol II" au declarat grevă generală

Primim din partea „Federației soc. elevilor ingineri dela școala politechnică „REGELE CAROL II-lea" următorul comunicat :

Federația Societăților de elevi ingineri ai școalei politechnice **„REGELE CAROL II" din București**, luând în desbatere, eri 4 Februarie 1937, chestiunea **„Concentrării învățământului technic superior"**, constată următoarele :

1) Intreaga luptă purtată în trecut, și cu deosebire în ultimii ani, de **Școlile Politechnite** împreună cu toate **Asociațiunile de ingineri**, în vederea concentrării învățământului technic superior, n'a găsit răsunetul trebuitor la înaltele organe executive și legiuitoare ale țării, deși art. 85 al legii de organizare a învățământului universitar din 1932 prevede această concentrare.

2) Coexistența unui învățământ technic în institute universitare de electrotechnică și chimie industrială, nu are justificări de ordin calitativ și nu e întemeiată nici pe nevoile industriei și economiei românești, care reclamă, astăzi mai mult ca oricând ,specialiști în industria grea mecano-metalurgică, pentru înarmarea țării și industrializarea ei progresivă.

3) Echivalarea profesiona'ă a absolvenților institutelor universitare însemnează să se acorde aceeași echivalare diplomelor numeroșilor absolvenți ai institutelor străine, în mare majoritate minoritari, pe urma cărela ar rezulta o desnaționalizare a corpu ui de ingineri.

Neputând rămâne nepăsători, în fața pericolului de destrămare a învățământului politechnic românesc, în fața perspectivei de degradare a unei profesiuni de mare răspundere și față de desnaționalizarea unui corp ce va fi invadat de minoritari cu diplome străine, neechivalate în țara de origină, elevii Școalei politechnice „REGELE CAROL II", animați de idealul creării elitelor naționale pe bază de aptitudini și muncă, hotărîm în unanimitate: GREVĂ GENERALĂ NELIMITATĂ până la înfăptuirea completă a concentrării învățământului technic superior pe lângă școlile politechnice.

Ce modificări se vor face legii pentru lichidarea debitelor

Printre legile care vor fi prezentate în Cameră odată cu proectul bugetului general al statului va fi și legea de lichidarea arieratelor, care expiră la 1 Aprilie 1937. Termenul pentru lichidarea arieratelor se va prelungi pe încă șase luni, adică până la 1 Octombrie 1937, această prelungire nu se va face însă pe seama exercițiului bugetar viitor.

Condițiile de lichidarea debitelor se vor menține ca și în vechea lege, adică pentru debitele până la 1 Ianuarie 1932 se va plăti numai jumătate din debite și anume: 20% numerar și 30 la sută bonuri de impozit sau titluri tranșa B, iar pentru debitele până la 1 Aprilie 1934 se va plăti 20% numerar și 80% bonuri de impozit sau titluri tranșa B.

Prin nouile modificări vor fi prevăzute și unele înăspriri. La debitele restante se va adăuga majorările si dobânzile până la data lichidării, prevăzută de art. 30 din legea pentru urmărirea și perceperea veniturilor publice, neacordându-se nici un fel de scutire pentru majorările și dobânzile aferente.

In acelaș timp, posesorii de titluri tranșa B, cari le vor utiliza la lichidarea debitelor restante nu vor mai beneficia de dobânda cuvenită acestor titluri.

Odată cu aceste modificări, ce se vor aduce legii de lichidarea arieratelor, probabil, se va prelungi și valabilitatea bonurilor de impozit.

Rege'e și Regina Angliei
vor vizita Irlanda de Nord în August

Londra, 5 (Rador).— *In cursul manifestațiilor prevăzute cu prilejul încoronării, Regele și Regina Angliei vor face o vizită în orașul Belfast, capitala Irlandei de Nord.*

Această vizită a fost fixată pentru ziua de 28 August.

O remaniere restrânsă a cabinetului
— Disensiunile din partid și guvern pun prob'ema unei schimbări a configurației cabinetului. — In ce va consta remanierea. —

Spuneam într'un reportaj anterior că d. Gh. Tătărăscu se gândește să aducă o mică modificare în configurația guvernului pe care îl prezidează și că în vederea acestui fapt a început o serie de tratative cu d. Dinu Brătianu. Afirmam atunci că ar exista unele divergențe între șeful guvernului și șeful partidului asupra persoanelor ce ar fi indicate să ocupe

D. DINU BRATIANU

noui demnități și arătam că deși principial s'a ajuns la un acord rămâne încă de discutat amănuntele.

Iată însă că printr'o indiscreție a d-lui Costinescu — pe care pare să-l doară și acum plecarea dela Industrie — s'a aflat că este vorba ca d. Valer Pop să părăsească ministerul de Industrie și să treacă la Agricultură în locul d-lui Sassu care va trece președinte la C. A. M.

Despre numirea d-lui Sassu la C. A. M. se știa mai de mult dar plecarea d-lui Valer Pop dela industrie pare să fie rezultatul unor neînțelegeri în guvern atât pe chestia legii minelor cât și pe alte considerente ce privesc departamentul d-lui Valer Pop. D. dr. Costinescu s'a grăbit să anunțe că va lua d-sa interimatul industriei. După informațiile noastre însă, lucrul nu pare a se adeveri.

O REMANIERE RESTRANSA

Primul ministru pare hotărît să profite de prilejul ce i se oferă pentru a proceda la o remaniere restrânsă a cabinetului. Dacă d. Valer Pop va trece la agricultură, la industrie va fi numit un actual subsecretar de stat și prin plecarea și numirea în alte posturi a încă doi subsecretari de stat și înființarea unui nou subsecretariat se vor face patru locuri vacante în cari vor fi numiți trei membri ai vechilor cadre și un hașist.

Cercurile guvernamentale desmint svonul dar informațiile noastre îl confirmă. D. Tătărăscu s'a și fixat asupra persoanelor rămânând să comunice numele lor și d-lui Dinu Brătianu și să-i ia încuviințarea. Dacă șeful partidului nu se opune, remanierea va fi fapt împlinit în câteva zile.

In orice caz plecarea d-lui Vasile Sassu dela agricultură nu va mai putea întârzia astfel că prilejul remanierii se oferă foarte curând. Rămâne de văzut numai dacă și alți factori, de cari depinde înfăptuirea acestei remanieri proectate de primul ministru, își vor da adeziunea. Un amic intim al d-lui Tătărăscu pretindea că această încuviințare a fost obținută încă mai de mult de către primul ministru și că dacă a întârziat remanierea, aceasta se datorește mai ales prea marelui număr de candidați la portofolii și subportofolii ministeriale.

In cursul zilei de azi d. Gh. Tătărăscu va căuta să aibă o nouă întrevedere cu d. Dinu Brătianu și astfel se va ști exact care va fi forma în care se va desăvârși această remaniere.

P. B.

„Tratatul dela Versailles nu mai există decât cu numele"
a declarat dr. Goebbels în fața a 30.000 de persoane

Hamburg, 5 (Rador). — **„Tratatul dela Versailles nu mai există decât cu numele !", a declarat aseară d-rul Goebbels, ministrul propagandei Reichului, în fața a peste 30.000 persoane, adunate în Hanseatenhalle.**

Ministrul a adăogat: „Moneda germană este cea mai stabilă din lume. Inlăuntru și în afară, Reichul, apărat de o puternică armată, este mai solid ca oricând".

Oratorul a arătat apoi că armata este „o binefacere națională", care a jurat să apere națiunea, alături de partidul național-socialist.

Insfârșit, d-rul Goebbels a atacat „bolșevismul iudeo-asiatic" și a încheiat: „Trebuie ca mijloacele prin care poporul german își apără drepturile la viață să rămână neatinse. Trebuie ca lumea să tragă concluzii din faptul că Reichul este o mare putere. Politica Fuehrerului este absolut constructivă și dovedește că este o acțiune care se inspiră dintr'un plan bazat pe vaste previziuni. Nu se poate așa ceva decât la un guvern care, grație unanimității națiunii, constituie o putere de care lumea poate și trebuie să țină seama".

La a'egerea parțială din Londra
a reușit candidatul conservator, învingând pe cel laburist cu o majoritate de 268 voturi

Londra, 5 (Rador). — Ieri s'a ținut o alegere parțială de deputat în cartierul St. Pancras, din Londra.

Candidatul conservator a învins pe candidatul laburist cu o majoritate de 268 voturi. In 1935, majoritatea obținută în această circumscripție de candidatul conservator a fost de 3.600 voturi.

Și la Universitatea din Vilna s'a proclamat o zi fără jidani

Varșovia, 5 Radio-Orient). — La fel ca acum câteva zile, la universitatea din Varșovia, s'a proclamat ieri la universitatea din Vilna, o zi fără jidani.

Grupuri puternice de studenți naționaliști au ocupat intrările în universitate și au împiedicat pe studenții jidani să pătrundă înăuntru. Cu această ocazie, mai mulți studenți jidani au fost crunt bătuți.

Generalul comandant din Sianfu
a fost ucis de comuniști

Londra, 5 (Radio-Oriente). — Ziarele de eri seară anunță că comuniștii din SIANFU au executat pe generalul Wan Y Cen comandantul forțelor rebele din acea regiune.

Wan Y Cen dusese tratative cu guvernul din Nanking, admițând evacuarea orașului Sianfu în schimbul a diferite concesiuni politice și de altă natură.

In locul lui Wan Y Cen a fost numit comandant al forțelor rebele din Sianfu, generalul Yan Hu Ceng.

Rebelii au dat un manifest, în care cer continuarea rezistenței alianțe cu Uniunea Sovietică.

Grav conflict între guvernul State'or-Unite și industria metalurgică din cauza planului de înarmări

Washington, 5 (Rador). — **Un conflict foarte accentuat a isbucnit între guvern și industriași. Conflictul amenință să împiedece execuția programului de construcțiuni navale și să agraveze situația din industrie, care și așa este destul de încordată din cauza grevelor necontenite.**

Industriașii metalurgiști — se afirmă — refuză să execute comenzile guvernului, în oțel și aramă, deoarece nu vreau ca în starea actuală de reintoarcere a prosperității să reducă orele de lucru dela 48 la 40 pe săptămână, pentru a executa comenzile guvernului, care sunt relativ mici în comparație cu cele particulare.

Legea Walsh-Healy prevede săptămâna de lucru de 40 ore în uzinele care execută contractele guvernului.

Ministerul Marinei a făcut o ofertă, cerând să i se livreze 2.735.000 livre aramă, dar nu a putut găsi decât 1.035.000 livre, dintre care 885.000 livre au și fost comandate, iar restul nu a putut fi comandat, de oarece uzinele respective nu vor să se conformeze legii Walsh-Healy.

Tot astfel, departamentul Marinei a mai făcut ofertă, cerând să i se livreze 25.000.000 livre de oțel, dar n'a putut găsi decât 7.000.000 livre, dar și această comandă a trebuit să fie anulată, de oarece industriile respective refuză să aplice legea Walsh-Healy.

Dacă statul nu poate plasa comenzile de mai sus, construirea a două cuirasate de câte 35.000 tone nu va putea începe.

Din aceiași cauză, arsenalul de la Portsmouth (New Hampshire) este amenințat să fie paralizat.

Anglia a răspuns comitetului de neintervenție

Londra, 5 (Rador). — Corespondentul agenției D. N. B. află că guvernul britanic a remis comitetului de neintervențiune răspunsul la întrebările pe care acesta i le-a transmis.

Răspunsul este pozitiv în toate privințele, în special în ce privește întrebarea referitoare la interzicerea plecării de voluntari în Spania și în ce privește planul de control proectat.

Protestul Japoniei la Moscova
— Vasele japoneze întâmpină dificultăți în apele sovietice —

Tokio, 5 (Rador). — Primul ministru Hayași a dat instrucțiuni ambasadorului Japoniei la Moscova să protesteze pe lângă guvernul sovietic, contra piedicilor pe care japonezii le întâmpină în apele sovietice, în ce privește navigația.

Consulul japonez la Vladivostok a primit și el instrucțiuni să protesteze pe lângă autoritățile locale.

Trupurile neînsuflețite ale legionarilor eroi ION MOȚA ȘI VASILE MARIN
vor fi transportate dela graniță până la București, cu un tren special

După cum am anunțat în numerele noastre trecute, trupurile neînsuflețite ale eroilor naționali, IONEL I. MOȚA și VASILE MARIN, sunt transportate spre țară într'un vagon special, care

† ION I. MOȚA

a plecat din Salamanca acum trei zile, prin Franța, via Paris-Berlin-Varșovia-Lemberg-Grigore Ghica Vodă.

Conducerea partidului „Totul pentru Țară" se ocupă în momentul de față cu organizarea pioaselor solemnități cari se vor desfășura în țară, din clipa când vagonul mortuar va ajunge la granița polono-română. Această dată nu se știe precis, deoarece traseul pe care-l va străbate e destul de lung.

In urma convorbirilor ce au avut loc ieri la ministerul de interne, între d-nii avocați Traian Cotigă și A. Antoniu, ca reprezentanți ai partidului „Totul pentru Țară" și d. D. Iuca, ministru de interne, s'a stabilit ruta care va fi parcursă de trenul ce aduce în țară corpurile regretaților legionari, căzuți în Spania.

Se precizează că s'a trecut peste toate dificultățile de moment și că trupurile eroilor IONEL MOȚA și VASILE MARIN vor fi transportate prin țară cu un tren special, format din mai multe vagoane.

Dela punctul de frontieră Grigore Ghica Vodă, acest tren va fi îndreptat în Ardeal spre Tg.-Mureș, Cluj, ORAȘTIE, locul de naștere al eroului Ion Moța, iar de acolo trenul va fi îndrumat prin Sibiu și Brașov spre București.

Trenul mortuar va fi însoțit de toți fruntașii partidului „Totul pentru Țară", cari vor face gardă de onoare în jurul celor două sicrie.

Corpurile eroilor vor fi Duminecă la Berlin

Conducerea partidului „TOTUL PENTRU ȚARA" a dat azi dimineață următorul ordin de zi :

1. Corpurile eroilor însoțite de restul echipei legionare, vor fi Duminică la Berlin.

2. Luni seara, sau Marți dimineața, este posibil să sosească la Grigore-Ghica Vodă.

3. Aici vor fi întâmpinați de familii, Șeful Legiunii și Statul Major Legionar.

4. Plecarea din Grigore-Ghica Vodă se va face dimineața la ora 8 cu tren special, Marți (in caz de întârziere Miercuri).

5. Trenul va urma ruta următoare: Grigore-Ghica Vodă-Cernăuți-Pașcani - Roman - Bacău-Adjud - Tg.-Ocna - Petru Rareș-Tg.-Mureș - Răsboeni - Teiuș - Alba Iulie Orăștie - Vințul de Jos - Sibiu - Râmnicul Vâlcea - Piatra - Olt - Pitești - București.

6. Datele acestei informații, sunt cu aproximație, având în vedere că nu se poate preciza încă data sosirii vagonului, în stația Grigore Ghica Vodă.

7. In ordinul de mâine se va veni cu precizări, cu arătarea timpului de oprire în stațiuni, și cu dispozițiuni privitoare la rugăciuni și onoruri.

8. Șefii de județe vor anunța în acest sens populația românească, din județele respective, printr'un serviciu de informație și legătură, în așa fel alcătuit să se poată pătrunde cu repeziciune până la ultima unitate legionară.

9. Celor care ar dori, să participe din diferitele părți ale țării, la funeraliile din Capitală, li se pune în vedere că pot avea vagoane speciale atașate la trenurile curente cu taxe reduse.

Preciziuni în numărul de mâine.

p. șeful part. „Totul pentru Țară"
Comandant Legionar
Prof. VASILE CHRISTESCU
București, 5 Februarie 1937.

Azi dimineață s'a primit o telegramă din partea d-lui g-ral Cantacuzino

AZI DIMINEAȚA la orele 7 d. CORNELIU Z. CODREANU a primit următoarea telegramă dela d. general G. CANTACUZINO GRANICERUL:

„Sâmbătă 6 Februarie, vom fi la Aachen".

Telegrama este expediată din Paris.

ȘTIRI ȘI POLEMICI

Astă seară se va ține la ministerul de industrie și comerț o ședință a delegației economice a guvernului.

*

D. GENERAL ALEXANDRU TATARESCU, care a fost numit șeful statului major al inspectoratului general nr. 1, a predat eri comanda brigăzii de grăniceri, al cărei comandant a fost.

*

INCORPORAREA tinerilor cari aparțin contingentului 1937 se va face între 1—10 Martie.

*

LA 5 MARTIE crt. va veni spre judecare în fața secției II-a a Inaltei Curți de Casație recursul comunistului CONSTANTINESCU-IAȘI, condamnat de Consiliul de Război la 2 ani și jumătate închisoare, sentință menținută de Curtea Superioară de Justiție Militară.

*

ESTE vorba ca în cursul lunii Februarie să aibă loc, o nouă serie de numiri, mutări și avansări, în rândurile personalului polițienesc.

*

I. P. S. S. GURIE, mitropolitul Basarabiei, a înaintat ieri sf. Sinod, un protest prin care cere încetarea tuturor măsurilor abuzive pe care organele anchetatoare și consiliul eparhial dela Chișinău, au înțeles să le ia contra Prea Sf. Sale.

In n-rul nostru de mâine vom publica acest protest care desvălue situația intolerabilă ce domnește în eparhia Basarabiei.

*

CONFERINȚA ministerială ce trebuia să se țină aseară la d. Dinu Brătianu, a fost amânată pentru azi la ora 6 d. a.

*

SUVERANUL a binevoit să dăruiască pentru ridicarea unui local de școală primară în Ipotești-Botoșani, satul în care s'a născut Eminescu, suma de lei 20.000.

Comitetul pentru ridicarea acestui local, în fruntea căruia se găsește ca președinte de onoare d. ministru dr. C. Anghelescu, iar ca președinte activ, d. D. V. Țoni, președintele Asociației Generale a Invățătorilor, aduce cele mai recunoscătoare mulțumiri Suveranului, atât pentru însemnatul dar, cât și pentru Inalta Sa pildă

*

IERI s'a distribuit la Cameră proectul de lege prin care se fixează pentru ziua de 15 Martie un nou examen de înaintare a învățătorilor la gr. II.

*

MEMBRII asociației avocaților români creștini din baroul Ilfov, sunt convocați în adunare generală pe ziua de Vineri 5 Februarie a. c., orele 5 d. a., în sala de jos din palatul justiției, pentru a lua în discuție problema pusă la ordinea de zi a adunării generale a baroului ce va avea loc Duminică 7 Februarie a. c., orele 10 dimineața, adică: „Mijloacele prin care barourile române își pot redobândi caracterul etnic la care au dreptul".

D. profesor universitar Istrate N. Micescu, președintele A. A. R. C. din întreaga țară va lua cuvântul.

*

MAREȘALUL Curții Regale face cunoscut următoarele :

Măria Sa Marele Voevod Mihai de Alba-Iulia, fiind complet restabilit, părăsește clinica din Florența Sâmbătă 6 Februarie.

*

D. UGO SOLA, ministrul Italiei la București, a fost primit în audiență ieri, de d. Richard Franasovici, ministrul lucrărilor publice și al comunicațiilor.

*

CAMERA de COMERT și Industrie din București, aduce la cunoștința întreprinderilor comerciale și industriale că, în urma intervențiunii făcute, ministerul industriei și comerțului a aprobat prelungirea până la 10 Februarie a. c., inclusiv a termenului în lăuntrul căruia urmează să se prezinte tablourile de personalul strein și român întrebuințat în întreprinderile comerciale și industriale prevăzute de legea pentru utilizarea personalului românesc în întreprinderi.

*

ORDINUL călugărilor catolici asomptioniști dela Constantinopol, vrea să se stabilească în România.

Conducerea ordinului a adus acest lucru la cunoștința sf. Sinod și se pare că cererea a fost aprobată, întrucât s'a început chiar clădirea așezământului în str. Victor Emanuel.

*

D. PETRE NICOLAU a fost numit prefect de Vlașca în locul d-lui Geraniu demisionat.

D-sa a depus astăzi jurământul în fața d-lui D. Iuca, ministrul internelor.

*

D. prof. HACMAN dela Cernăuți, a protestat în ședința de ieri a Senatului împotriva declarației mitropolitului Visarion al Bucovinei care, după cum se știe, a propus desființarea mitropoliilor din Cernăuți și Chișinău și înființarea la Iași a mitropoliei lui Ștefan cel Mare.

*

SINODUL permanent, întrunit ieri la Sf. Patriarhie, sub președinția I. P. S. S. Patriarh Miron, a respins cererea licențiaților în teologie de a fi numiți profesori de religie, înainte de a se hirotoni preoți.

S'a mai desbătut apoi și cererea preoților profesori de religie, cari au cerut să li se redea parohiile luate prin legea cumulului. Și această cerere a fost deasemenea respnisă.

IN ZIUA de 10 Februarie se va întruni în sesiune ordinară, Consiliul superior al magistraturii. Membrii consiliului se vor întruni la ministerul de justiție, sub președinția d-lui ministru Mircea Djuvara.

*

ASTASEARA la orele 8 va avea loc la sediul culorii de Negru al partidului național-creștin din Capitală, ședința săptămânală. D. dr. AL. BACALOGLU, șeful culorii, va da instrucțiuni în legătură cu alegerile comunale ce vor avea loc la 17 Martie crt.

*

D. PRIM-MINISTRU G. Tătărescu a primit astăzi în audiență la președinția consiliului de miniștri o serie de parlamentari guvernamentali.

*

AZI DIMINEAȚA a avut loc la ministerul de interne obișnuita conferință de ordine sub președinția d-lui D. Iuca.

*

LA PREȘEDINȚIA consiliului de miniștri a avut loc o consfătuire între d-nii: G. Tătărăscu, I. Inculeț și Victor Iamandi.

*

AZI DE DIMINEAȚA d-nii dr. ANGELESCU, ministrul educației naționale, și D. IUCA ministru de interne au fost primiți în audiență de lucru de Suveran.

*

Londra, 5 (Rador). — **Trimisul lui „NEWS CHRONICLE" la Bilbao anunță că guvernamentalii au împușcat aseară pe baronul german Wolfgang Ludwig von Eynatten, făcut prizonier pe când lupta în rândurile armatei generalului Franco.**

Acelasi ziar anunță că un aviator german, numit Gustav Schmidt, făcut prizonier la 4 Ianuarie, va fi judecat în curând.

Tipografia ziarului „Universul" str. Brezoianu 23-25 București

Redactor responsabil Gh. Dumitrache

C. S. 6 pagini 3 lei ANUL VI, No. 649 Duminică 7 Februarie 1937

Taxa poştală plătită în numerar conform aprobării Dir. Gen. P.T.T. No. 118.370/1934

BIBLIOTECA CENTRALĂ ASOCIAȚIUNII SIBIIU

Porunca Vremii

TRIBUNĂ ZILNICĂ DE LUPTĂ NAȚIONALĂ ȘI CREȘTINĂ

„Jidanii au căutat întotdeauna să ascundă secretele criminale ale Talmudului. De câte ori a vrut cineva să tragă vălul care ascunde mâ şevia Talmudului s'a deslănțuit imediat împotriva lui, ura cea mai cumplită a jidovilor cari au tăgăduit *exactitatea traducerii şi au încercat prin toate mijloacele să se răzbune".*

† *Prof. dr. N. PAULESCU*

Abonamente anuale: Lei 1000 pentru instituții și sprijinitori; Lei 800 pentru orașe; Lei 600 pentru sate. Se primesc și abonamente pe 6 și 3 luni.

Ori ce sumă se poate trimite prin Casa de economii și Cecuri poștale (CEC) astfel: ABONAȚII PENTRU CONTUL 1224 DEPOZITARII „ „ 10405

Director: Dr. ILIE RĂDULESCU

Redacția și Administrația: BUCUREȘTI 1, Str. Sărindar 18

TELEFON: Direcție, redacție 4.1853 Ad-ție, publicitate 4.1852

Români, îndreptați-vă copiii spre comerț și industrie, acaparate de jidani!

Cozile de topor dela Hunedoara

de Dr. ILIE RADULESCU

Am promis, zilele trecute, să mă ocup, într'un viitor articol, de renegații, de cozile de topor cari abundă la Hunedoara, tocmai în județul în care, par'că mai vioi ca în oricare altă parte a țării, Românismul gâlgâie de viață, izvorăște tumultos nu numai din suflete, dar și din atâtea urme și mărturii istorice ale existenței și splendoarei noastre naționale.

Poate, multora, li se va părea stranie preocuparea aceasta a mea de a demasca mâna de renegați dela Hunedoara. Și, cine știe, dacă nu, pe drept cuvânt, mi se va spune chiar: „ce'ți veni, dom'le, să te agăți de Hunedoara! Ce!? Nu te isbești la fiecare pas, nu numai la Hunedoara, dar în întreg Ardealul, în Bucovina, în Basarabia, până și în Vechiul Regat de atâtea cozi de topor? Însiși Bucureștii, inima țării, nu colcăe de vermina călăilor Românismului?". O, fără îndoială, cine ar putea spune altfel! Politicianismul nostru și-a făcut pe deplin datoria; dacă se poate lăuda că a realizat ceva, apoi tocmai aci trebuiesc căutate înfăptuirile lui: în nivelarea inegalităților regionaliste de mentalitate, în această uniformizare, unificare, armonizare, a tristelor moravuri, încetățenite deopotrivă de masiv pe întreg cuprinsul țării. La Cluj, la Chișinău, la Iași, la Cernăuți ca și la București domină, a făcut și face ravagii aceiaș nenorocită mentalitate de coterie, de clică, singurul produs, de altfel, al clubului politic. Toate gunoaiele, toți certații, nu numai cu morala, dar și cu elementarele imperative ale ideii naționale, au fost scoși de urechi din anonimat, aruncați în situații proeminente și transformați în călăi ai simțirii și intereselor naționale.

N'am să fac incriminări de ordin personal. Nu este mai puțin adevărat, însă, că, în deosebi, partidul liberal — care are necontestate merite istorice în politica țării și în înfăptuirea României de azi — are o netăgăduită parte de vină în această tristă problemă. Liberalii au pus în valoare, în nouile provincii, tot ce este mai degradant, mai ofensator pentru ideia națională și pentru luptele românești din trecut. Toți renegații, toți trădătorii sbuciumului nostru național din Ardealul robiei maghiare mai ales, au fost transformați, peste noapte, în exponenți ai noului stat Român, sub guvernările liberale. Mi se va argumenta: „ce-ar fi putut să facă altceva liberalii? Obligați să-și unifice partidul pe întreaga țară, în fața refuzului național-ardelenilor să se contopească în massa liberală, Brătienii au luat și ei ce-au putut și ce-au mai găsit în Ardealul lui Maniu și-al lui Vaida sau în Basarabia demagogiei țărăniste a lui Constantin Stere". Știu. Înțeleg. S'au făcut totuși excese, derogări flagrante dela anumite comandamente românești, cari sunt tot atâtea palme pentru demnitatea națională.

În fața acestei stări de lucruri generalizate mă veți întreba: „ce interes mai poate prezinta totuși situația locală dela Hunedoara? Ori care ar fi ea!". Iată să vedeți ce mi se pare că pune vârf cinismului renegaților dela Hunedoara, sfidării cu care cozile de topor, în loc să-și pună cenușă pe cap, continuă să ne umilească. Am să vă relatez singure două fapte:

Prefect al județului Hunedoara este un anume Mioc — răspopit unit — mare mâncător de Români pe vremea urgiei maghiare. N'am să vă rețin prea mult, spunându-vă că acest MIOC a continuat să fie și după Unire, sân al lui Avram pentru jidani, aripă caldă pentru toate insolențele ungurilor și călău al mișcării naționaliste. Nu mai departe de cât acum trei ani, Preotul Moța, deși nu făcea nici o politică de partid, a fost luat pe sus, din casă, și aruncat în închisoarea din Deva. De ce? Pentru simpla vină de-a fi dat viață lui Ionel Moța. Și așa de brutală a fost închiziția lui Mioc — preot unit, față de un preot ortodox — încât pe toată durata ilegalei detențiuni, d-na Moța n'a putut vedea, o singură clipă, venerabila față a soțului său. Să nu mai vorbim însă de cele trecute. Știți însă până unde merge și azi, îndrăzneala și nerușinarea Miocului? Iată să vedeți: Românii din Deva au hotărît să răspundă și ei durerii, omagiului acestei țări pentru jertfa de sânge a lui Ionel Moța. Cum? Cu modestul lor prinos material pentru aducerea în țară a moaștelor celor doi eroi. Merg oamenii — mici funcționari, negustori, profesioniști liberi — la poștă să-și depună obolul prin mandat. Ce măsură credeți c'a luat Miocul? A pus spioni să-i însemne pe toți Românii, cari trimet bani... tâlharilor. Căci vedeți, mai mult decât jidanii sau ungurii, legionarii sunt „tâlhării", „banditii" de care trebuie să se scape țara aceasta.

Alta. Directorul liceului „Decebal" (da, da, „Decebal") din Deva este un anume IOSIF BOTEANU — alias-ul IANOȘ BOTEAN, care defila pe vremea ungurilor, cu culorile maghiare pe piept, prin piața Devei. Boteanul nostru, nu numai că nu s'a pus cât de puțin

(Urmare în pag. III-a)

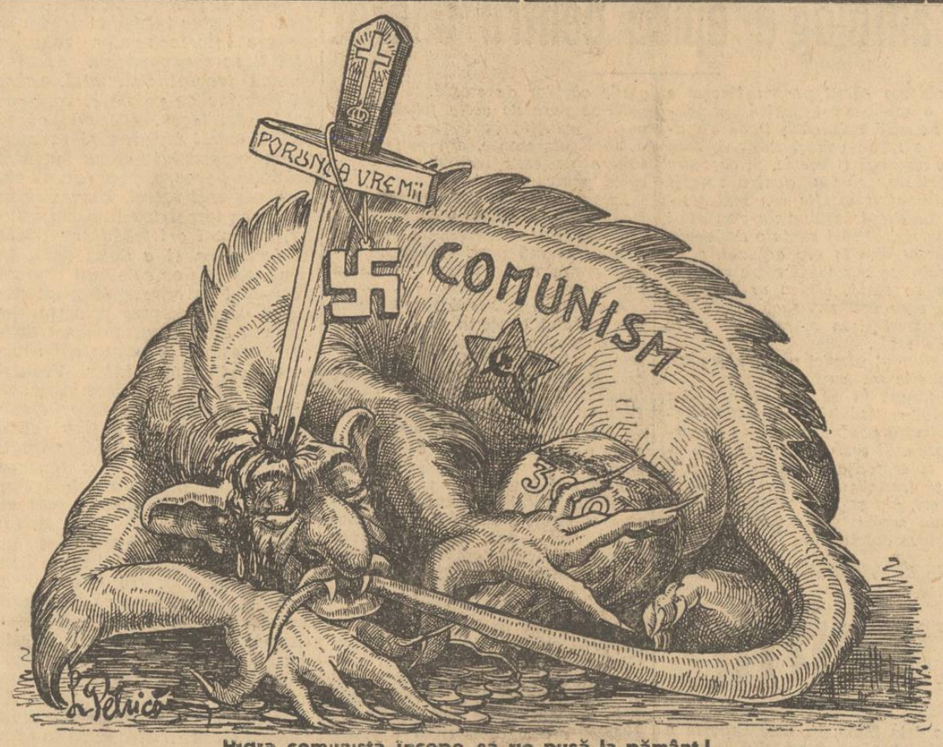

Hidra comunistă începe să fie pusă la pământ!

Alte concluzii la dezastrul agriculturii

de N. CREVEDIA

In seria articolelor noastre despre criza agriculturii, puneam în articolul de ieri mai multe concluzii:

1) Să regrupăm în loturi și în terenuri mai vaste proprietatea agricolă. Aceasta este o condițiune capitală; pe mici fâșii de pământ, nu se poate face decât cel puțin cultură de zarzavat și de... flori, dar nu agricultură — și încă agricultura industrializată care va fi agricultura viitorului.

Dacă regruparea pe cale de comasare ori altă soluție revoluționară nu se poate face — trebuie să încercăm să păstrăm cel puțin actualul corp de proprietate, printr'o soluție oarecare, de pildă introducerea majoratului, ca în Anglia și ca în Germania.

2) Să prăsim vite bune de jug, vite de rasă.

D. N. Iorga propunea deunăzi în Parlament impunerea de măsuri restrictive împotriva cărăușiei care îl îndepărtează pe țăran de pământ. Marele profesor avea dreptate — și n'avea. Cărăușia este unul dintre cele mai pline isvoare care alimentează bugetul țăranului. Una din cauzele care l-au sărăcit pe țăran în u'timul timp este și aceea că introducerea mijloacelor technice de locomoțiune și transport — camioane, autobuze, etc. — i-au răpit lui, țăranului posibilitatea de a face cu vitele lui aceste transporturi.

Cărăușia care va fi și mai crâncen lovită de fatalitatea mijloacelor technice de locomoțiune și transport, nu ni se pare de loc că-l desleagă de pământ pe un bun plugar. Cărăușia mai este și un mijloc de legătură între sat și civilizația orașelor.

3) Să învățăm pe țăran CUM SA MUNCEASCA PAMANTUL, cum să-și crească și să-și iubească vitele.

4) Să extindem cât mai mult consumul pâinii la sate, adică cultura grâului. Porumbul este o plantă foarte frumoasă (eu însu-mi l-am cântat de atâtea ori în versurile mele!) — dar porumbul dă mămăliga. Și mămăliga dă pelagră; chiar atunci când nu e stricată, ea nu are atâta putere nutritivă ca pâinea.

Diferența fiziologică dintre popoarele consumatoare de mămăliga și cele care consumă pâine, sare în ochi! Bulgarii, de pildă, au ceafa groasă, adică GRASĂ, fiindcă ei nu mănâncă mămăliga. Bulgarii mănâncă pâine cu ceapă și alte legumuri și sunt sănătoși — tun!

Ne trebuie un țăran sănătos, înainte de toate și el trebuie învățat ca un copil, nu numai cum să muncească, dar și cum să se hrănească. Cu niște plugari cari toți se vaetă „de inimă" (de stomac), slabi morți și prăpădiți de tot felul de boale sociale, nu vom redresa niciodată agricultura. Ei dau cu sapa și oftează!

Mămăliga trebuie să dispară depe masa țăranului! Să dispară în traista cailor și'n copaia porcilor! Să mâncăm pâine cu slană, ca ungurii...

Porumbul, care dealtfel e o p'antă pe care noi am importat-o, oricât ar fi de falnic și de frumos, cu foile, cu mețul și cu mătasea lui plină de arome — trebuie să rămână numai o amintire poetică.

5) Clima fiind unul dintre factorii determinanți în agricultură, și cum această climă s'a zăticnit în ultimii ani — trebuiesc luate măsuri urgente pentru crearea de bune condițiuni atmosferice câmpului. Trebuie să reîmpădurim unele soluri și să menajăm pădurile pe care le mai avem. (O simplă călătorie cu avionul pe distanța Turnu-Severin București și de aci spre Constanța — ar învăța multe pe un reformator al agriculturii românești!)

Va trebui să indiguim, să asanăm lacuri, terenuri mlăștinoase și să punem în adevărata lui valoare aurul negru al luncilor.

6) Toate bune. Dar toate acestea, pe lângă concepție, pricepere, bunăvoință ș. c. l. — se fac și CU BANI. Ni se va răspunde: va lua ființă CREDITUL NAȚIONAL AGRICOL.

Apropos de bani și de creditul agrar. Puțină lume știe că o bună parte dintre țăranii noștri AU BANI. E surprinzător, dar acesta e adevărul. Țăranii cari au pământ mai mult, mai bun și mai ales țăranii aceia vrednici cari mor cu sapa în mână din zori până noaptea — au bani, Domnilor! Au bani, dar nu știu ce să facă cu ei. Îi țin sub cap — câte 50—60—80.000 și chiar sute de mii — dar trăiesc tot prost și muncesc tot în dutină, prosteşte. Cu acești bani, pe cari nu-i depun în bănci deoarece nu mai au încredere în ele, ei ar putea să se hrănească bine mai întâi — să sporească consumația, cu alte cuvinte — ar putea să-și cumpere mașini agricole; ar putea să reînfloreasc cooperația. (Noi nu agreem atâta sistemul

(Urmare în pagina 2-a)

Satira I-a

— Plâns și scrâșnet —

de VASILE MILITARU

Doui Legionari ai Crucii, doui Legionari — cârmaci
Fii ai nației române — suflete de Geto-Daci, —
Au murit în altă țară, — fără seamăn de frumos, —
Biruind pe cei ce scuipă în obrazul lui Christos...

Măreția lor s'o spună, nu-i cuvânt sub sfântul soare,
Nici măsură s'o măsoare!
Pe Iisus adânc iubindu-L sufletele lor fierbinți,
Au luptat ca doui Arhangheli și-au căzut ca niște Sfinți!

Tinerețea lor frumoasă și-a lor jertfă grea, de sânge,
Țara toată, zăbrenită, le slăvește și le plânge:
Nu-i bordei în care, caldă, lacrima nu curge lin;
Sufletul întregei Nații azi e frânt, de jale-i plin;
Plâng, — oricât sunt ei de tari, —
Frații lor Legionari,
Dar întreaga țară vede cum, din cerul lor senin,
Îi trimit o viață nouă „sfinții MOȚA ȘI MARIN!...

Când întreaga țară însă,
Frântă, stă cu fața plânsă, —
Stârpituri fiind la suflet, de simțire inimi seci,
Sunt o droaie de nemernici ce privesc cu ochii reci,
La tot plânsul care curge pentru sfinții duși pe veci...

De-ar fi fost luat de moarte însă unul dintre cei
Greu la pântec, plini de ifos și de jaful țării grei,
Dintre cei al căror suflet a rămas mereu străin
La durerile de care pieptul neamului e plin, —
Dar răcnind că ei croi-vor Neamului măreț destin, —
Steaguri lungi, îndoliate,
S'ar fi pus la mari palate;
Dela mort și pân' la groapă ar fi mers armate-agale;
S'ar fi făurit discursuri ce s'ar fi rostit cu jale,
Și, pe tot cuprinsul Țării, — care n'ar simți nimic, —
Mari statui ar fi 'nălțate mortului cu suflet mic!...
Fiți în veci slăviți de Țară, voi Arhangheli mari, de foc,
Ce stați Tatălui în dreapta, cu toți sfinții la un loc!
Voi v'ați dăruit, în lupte, scumpul sângelui tezaur,
Nu pentru statui de piatră, de aramă sau de aur;
Două cruci de foc, căzut-ați pentru Cruce, amândouă, —
Jertfa voastră spre-a da Țării: mari puteri de viață nouă!...

Neamului care vă poartă numele pe-ale lui buze,
Fiți, din Ceruri, călăuze,
Voi, deschizători de drumuri care v'ați luptat ca smeii,
Și-ajutați-i Țării voastre să-și doboare toți mișeii!...

Voi, mișei care surâdeți când așa viteji ne pier,
Temeți-vă de mânia sfinților suiți la cer!...

4 Făurar 1937

In loc de aspect parlamentar

In sfârșit după trei luni de zile de amânări, interpelarea d-lui Mihail Orleanu, privind rezultatele conferinței dela Montreux, s'a putut ține eri în absența d-lui ministru de externe.

Problema prezentată deosebit de luminos, pe care mărturisim că n'am putut-o pătrunde decât astăzi, din motive prea binecuvântate și independente de voința noastră, n'a avut din nefericire darul de a stârni, dacă nu atențiunea, cel puțin curiozitatea maturului corp.

Nu suntem după cum am spus-o în atâtea rânduri susținătorii regimului parlamentar de azi, ale cărui carențe le-am relevat de câte ori ne-a dat temeiul câte un fapt s'o facem, dar lipsa aceasta de înțelegere superioară a marilor probleme, din partea celor chemați s'o aibă prin însuși rolul lor acolo, este cel puțin supărătoare pentru spectatorul care își închipuie că se află în pretoriul celui mai înalt for de cenzură al țării.

Interpelarea d-lui Mihail Orleanu a fost e drept onorată cu prezența d-lui Mircea Djuvara și a d-lui Victor Bădulescu, la începutul ședinței, dar mai în urmă ministrul dreptății s'a plictisit, a aplaudat și a cedat locul d-lui Costinescu, fiindcă altfel nu s'ar mai fi putut ține ședința. Ministrul comerțului s'a plictisit și el și a telefonat după d. Iamandi, care a venit „să se sacrifice" pentru colegul dela Industrie și Comerț.

In bănci Senatul vorbea de alte lucruri, cu vocea atât de ridicată încât la un moment dat n'a fost de mai auzea bătrânul olas al senatorului de drept, ce le fusese președinte în atâtea guvernări. (D. Orleanu este doară și d-sa liberal).

Trei preoți senatori își socoteau atuncea inventarul unei cooperative și se certau pe un scaun și un dulap, în timp ce dela tribună glasul oratorului reușea să aducă la urechile noastre:

„Prin conferința dela Montreaux România pierde un drept pe care îl avea ca un simplu Principat. Azi marea Neagră a devenit un lac rusesc. Domnilor senatori — chestiunea aceasta este deosebit de gravă".

— „*De o gravitate excepțională*" *spunea părintele în replică amicului său cooperator —* „*fără aceste lucruri nu pot să fac bilanțul*".

— „Oricât de mare ar fi sinceritatea aliaților noștri, noi nu putem admite știrbirea unui drept pe care l-am avut 50 de ani și astăzi îl cedăm prin uşurința unui discurs".

— „*Haidem la bufet că ăsta nu mai termină cu convențiile și strâmtorile lui. Ce dacă ruşii fac din marea Neagră lacul lor. Eu nu mă plimb pe mare nici cu barca. E treaba lor mori*".

După discurs, Senatul s'a înapoiat în sala de ședințe să vadă ce mai este nou.

Fără comentarii.

De altfel la ce bun!

I. Stoenescu

Cum ar trăi pământu'n pace?

Atâta vreme cât JIDANII vor fi lăsați, sub sfântul soare,
Otrava lor să răspândească printre creștinele popoare, —
Mereu noroadele creștine, sub IUDA CEL VICLEAN vor plânge,
Mereu se vor ucide frații și-or înota noroade'n sânge!...

Când toate țările creștine, unite, ca un singur bloc,
Vor aduna pe toți JIDANII din lumea toată la un loc,
Și'n insule cu tun păzite vor ține lifta lor rapace, —
Atunci întreaga omenire va răsufla, trăind în pace!...

Radu Bardă

Cămașa de forță

Un prefect fără noroc!

D. D. Iuca, ministrul de interne, e tare oț.

La Vlașca, șeful său politic, îi schimbă pe prefecți ca pe căldări. Îi schimbă nu că ar fi incapabili ori neoneşti. Îi schimbă, ca să-şi facă pe toți partizanii săi demnitari. Știi, sună frumos: Ghiță Popescu, fost prefect...

Ultimul prefect de Vlașca a fost d. I. Geraniu, un tânăr și inimos avocat dela Săliște-Vlașca.

D. Geraniu a avut tot timpul nesănsă. De câte ori îi apărea și lui numele în ziare, apărea greșit. Astfel, citeam:

...In locul d-lui Anghel Rădulescu, demisionat, a fost numit prefect al jud. Vlașca d... General!

Sau:

„la festivitate a luat parte și d... GIURGIU, prefectul jud. Vlașca".

Sau, în loc de GERANIU, apărea: Genariu, Giurcan, Giurgiuvea, Gherasim, Gingie, Girimea!

Nici cu ocazia demisiei n'a avut parte d. Geraniu să fie cunoscut de opinia publică pe adevăratul său nume. Astfel, în „VIITORUL" de Vineri seara — „VIITORUL" e organul lor, al liberalilor! — am citit următoarea notă:

„D. Petre Nicoleanu, avocat, a fost numit prefect al jud. Vlașca, în locul d-lui... GERARIU, demisionat".

Ar fi culmea ca și cu ocazia aceasta, când l-am nemurit prin această Cămașă de forță, d. culegător, în loc de Geraniu — să culeagă: d. prefect... GHINTON!"

O propunere

D. deputat Nae Popescu, un distins parlamentar, a făcut în Cameră propunerea ca deputații să demisioneze din consiliile de administrație.

La propunerea d-lui Nae, toți deputații au aplaudat furtunos.

...Or fi crezut că d. Nae Popescu a vrut să facă, cu propunerea lui, un spirit!

Reîntoarcerea la istorie

Foarte adesea popoarele, întocmai ca și indivizii, suferă de sincope, de lungi perioade de letargie și inconștiență, în care timp ele pot fi jefuite sau umilite fără să poată să se împotrivească. Indivizii sunt readuși la viață atunci când e vorba ca să fie mântuiți, iar popoarele sunt readuse la istorie.

De exemplu, Kogălniceanu și Eminescu au propovăduit reîntoarcerea poporului român la istorie, la constiința de sine, spre a-i da putința ca să trăiască și să se afirme ca mădular liber și demn al umanității. Iar Mussolini a readus pe deplin pe făgașul istoriei sale de două ori milenare, vrednicul și laboriosul popor italian.

Pe de altă parte, e util să se știe că fiecare națiune respiră prin anumite organe, trăiește prin anumite elemente creatoare de istorie, cari constitue ca un sediu concret și viu al conștiinței naționale. Aceste oragne, aceste elemente de bază ale unei națiuni, sunt oamenii pământului, sunt în special elitele născute din carnea, din sângele și din spiritul său tradițional.

Scumpa noastră Moldovă, a traversat o lungă perioadă de letargie ca aceia indicată mai sus. In acest timp austriacii și rușii au hărtănit adânc din trupul ei martir, iar jidanii au invadat-o cu totul. Pe la jumătatea veacului trecut ea a început a reveni la viață și la istorie, dar se pare că abea acum procesul acesta e pe cale de desăvârșire. Abea în momentul acesta conștiința solidarității de rasă începe să retrăiască cu aceeași vivacitate ca pe vremurile voevozilor descălecători de țară.

Iar cel mai îmbucurător indiciu al acestei situații, îl constitue — după noi — reintrarea în arenă a mazililor și răzeșilor, gloriosale vestigii ale boerimii pământene de altă dată. Acești mazili și acești răzeși s'au constituit într'o societate al cărei înalt protector este Majestatea Sa Regele CAROL al II-lea, propunându-și realizarea următoarelor scopuri, ce n'ar fi putut să fie concepute și formulate decât de către sufletele pline de belșugul conștiinței și amintirilor istorice:

a) *„Reromânizarea cât mai grabnică a Românilor rutenizați din județele Cernăuți, Storojinet, Hotin și Maramureș, ridicarea stării culturale și economice a acestor Români și întărirea mai ales a graniței de Nord din punct de vedere etnic și cultural.*

b) *Trezirea conștiinței de origine la toți descendenții vechii boierimi și răzeșimi moldovenești prin conservarea tradiției, credinței, obiceiurilor și a vechilor drepturi, formându-se astfel blocul vechii elite naționale pe toată întinderea Moldovei (Moldova propriu zisă cu Bucovina și Basarabia, precum și Maramureș).*

Societatea va căuta să-și atingă scopul:

a) *Prin înzestrarea tuturor satelor înstrăinate din Nordul Moldovei cu preoți, învățători, medici, primari, notari comunali, cântăreți bisericești și alți slujbași de origine etnică română. Pentru aceasta societatea va fi datoare să intervină în fiecare caz special pe lângă autoritățile competente.*

b) *Prin propagandă publicistică, adunări, conferințe, serbări pentru popor, școli și cursuri speciale, universități țărănești, deplasări în grupuri mai mari de copii proveniți din părinți înstrăinați, în regiuni românești unde să urmeze școala românească în mediu românesc, etc.*

c) *Prin înființarea de filiale locale care să aibă datoria de a întemeia case naționale, biblioteci, etc.*

d) *Prin înființarea de societăți afiliate în toate capitalele de județe ale Moldovei întregite și în Maramureș.*

e) *Prin intervenții pe lângă forurile competente pentru înființarea unei bănci de Stat care, având dreptul de preemțiune să cumpere dela străini pământ, pe care să se colonizeze apoi Români.*

f) *Prin intervenții pe lângă autoritățile competente pentru oprirea schimbărilor numelor de familie străine cu nume istorice românești și pentru revizuirea schimbărilor făcute în acest sens până acuma; totodată se va cere ca printr'o lege să se rectifice numele vechi românești care au fost schimbate subt stăpânirile străine.*

g) *Prin intensificarea cultului glorioșilor Domni moldoveni, în special al lui Ștefan cel Mare, care va fi și patronul societății".*

Salutăm cu bucurie reînvierea acestei interesante societăți, care a luat ființă încă de pe la 1900. Căci salutăm într'însa reintoarcerea națiunii române la istorie. Și până când vom fi în măsură să-i subliniem importanța simbolică extraordinară, atragem asupra ei atențiunea deosebită a tuturor intelectualilor români din toate provinciile Țării.

Nicolae Bogdan

SOLIA BISERICII

Tâlcul Evangheliei

Matei XXV 14—30

Un om, plecând în altă țară, și-a împărțit averea la slugile sale, să o economisească. In lipsa lui, slugile cele credincioase au lucrat cu banii încredințați și au dobândit cu ei alți bani. Când s'a întors stăpânul, s'a bucurat de vrednicia lor. Numai o slugă n'a fost în stare să-i crească averea. A luat banul și l-a îngropat, pentrucă-i era lene să muncească și pe lângă lene, avea și multă ură în sufletul ei, împotriva stăpânului. Acesta îi ia banul și-l dă celui ce are zece. „PENTRUCA TOT CELUI CE ARE, I SE VA DA IAR CELUI CE N'ARE, I SE VA LUA ȘI CEEA CE I SE PARE CA ARE".

Oricărui om, Dumnezeu i-a încredințat un talent, o însușire care poate fi productivă. Munca e condiția vieții. Orice om e dator să muncească, să-și pue în funcțiune corpul și însușirile pe cari le are, pentru ca să-și îndeplinească rostul ce i s'a dat. Lenesul, de orice speță ar fi, e ca sluga vicleană care-și îngroapă talantul în pământ. Pedeapsa lenei, vine în amândouă formele. Fizicește, vin lipsurile de hrană, de îmbrăcăminte, de adăpost, lipsa unei situații sociale mai bune. Sufletește, ignoranța, incultura, înclinările spre vicii și robirea de vicii, cu urmări mortale asupra ambelor naturi ale omului. Aceasta, dintr'un punct de vedere general. Sunt însă oameni, înzestrați în chip deosebit cu talente. Talent artistic, științific, filosofic, talent de a administra, de a guverna. Aceștia sunt datori de a-și pune în lucrare talentele lor, însutindu-le, înmiindu-le, pentru ca să fie folositori și lor și societății. Munca sporește valorile. Astfel, celui ce are i se va mai da, dimpotrivă, lipsa de activitate, scade aceste valori, le pipernicește, le distruge. Cine, după terminarea școalei, asvârle cartea deoparte, o uită. Cine nu-și exercită sentimentul milii, devine nepăsător și mai pe urmă, crud. Cine amână de azi pe mâine satisfacerea unei porunci a conștiinții, conștiința însăși, se întunecă. Un artist nu poate ajunge virtuos decât printr'o zilnică exercitare. Tot asemenea și omul religios. El devine virtuos, numai printr'o exercitare sistematică a practicelor bisericii. Ați valorifica însușirile și talentele pe cari le ai, e datoria cea dintâi în viață. Acest lucru nu este indiferent, căci în Impărăția lui Dumnezeu nu pot intra decât virtuoșii, iar virtuoși nu pot ajunge decât acei cari se poartă în viață după exemplul celor două slugi „bune și credincioase" din sf. Evanghelie.

Teofilact.

Talmudul veghează

Nașterea Domnului Iisus Hristos, a însemnat pentru toate popoarele lumii cheea și lumina istoriei. Numai pentru poporul evreu, Domnul Iisus nu putea să aibă asemenea providențială semnificație. Mesianismul spiritual și universalist al profeților, fusese răsturnat și răstălmăcit de către rabinii Evreilor, sub înrâurirea din ce în ce mai hotărîtoare a împrejurărilor politice, cari le puneau la grea încercare străvechea lor mândrie de rasă. Poporul ales al lui Dumnezeu, să fie jucăria și bătaia de joc a celorlalte popoare? In adevăr, dacă cercetezi îndelungata existență istorică a acestui popor, îl vei găsi în cea mai mare parte a timpului suferind de pe urma încălcărilor și robiilor străine. Cu toate acestea, bătut, batjocorit, dus în robie sau risipit în cele patru vânturi ale pământului, acest popor n'a încetat o clipă să se considere poporul cel ales al lui Dumnezeu care trebue să stăpânească odată pământul întreg.

De o nobilă întâetate spirituală a lor, nu putea fi vorba nici înainte și nici după venirea pe lume a Domnului Iisus Hristos. Popor tare la cerbice, cum îl numesc proorocii, au fost totdeauna în desacord cu severitatea spirituală a legii lor înclinați mereu către idolatrie și către bunurile materiale ale lumii. Profeții au dus o luptă foarte dramatică pentru înălțarea acestui popor la cultul spiritual al lui Dumnezeu.

Legea și profeții nu mai aveau sens prin sine însăși, ci numai în măsura întortocherelor rabinice cari li se suprapuneau. Se încheagă treptat Talmudul, care va ține loc de patrie și va înlocui însăși legea. Această operă va desăvârși izolarea și exclusivismul poporului evreu printre celelalte popoare, pe spinarea cărora vor trăi totuși. Un motiv în plus, ura împotriva Nazarineanului, de două ori trădător : odată în Ierusalim și a doua oară, în lume. Se știe ce calomnii proferă Talmudul la adresa Mântuitorului și cu ce dispreț privește pe ucenicii Săi. Această monstruoasă expresiune a cazuisticii rabinice, s'a interpus între Vechiul Testament și între Creștinism, ca un zid de netrecut și datorită spiritului său fanatic a ținut până acum pe Evrei în afară de lumina Creștinismului, iată sunt aproape două mii de ani, în vreme ce atâtea alte popoare măreau necontenit turma lui Hristos. Iar cine spune că astăzi Evreii nu mai sunt talmudiști, acela nu spune adevărul. Un apărător al Iudaismului, susține că Talmudul nu este o lege, ci — după spusele unui Israelit foarte cult — este o vastă compilație de învățături propuse de învățați Iudei din primele două veacuri înainte de Hristos și din primele cinci veacuri după Hristos și că în afară de teologi, puțini intelectuali israeliți îl cunosc. Ce ne spune însă un Istoric Evreu, despre importanța și rostul Talmudului ? Iată : „Sub influenta Talmudului, Evreii trăiră din ce în ce mai izolați de orice contact spiritual exterior. Hotarele creiate de Talmud, constitue un curios act de prevedere socială, ce avea la bază credința în chemarea mesanică a poporului evreu. Vom vedea în adevăr, că Talmudul deveni armura și talismanul generațiilor viitoare"). *(JACQUES PINCLES — Istoria Evreilor pg. 119). Iar Léonce de Grandmaison, ocupându-se cu mărturiile calomnioase ale Talmudului privitoare la Domnul Iisus Hristos și la creștini, își motivează lucrarea sa, nu prin valoarea intrinsecă a acestor mărturii, ci prin importanța pe care și astăzi Evreii din Polonia și Ucraina, cari sunt la fel cu Evreii din Românai —o dau acestor calomnii talmudiste. „In afară de câteva mișcări de gândire mărginite la un cerc strâmt de intelectuali, se poate spune că Talmudul a fost hrana principală, dacă nu mică, a poporului Evreu" — zice distinsul învățat catolic.*

Hrană plină de ură și de dispreț față de Iisus și față de Creștini, pentru care rabinul Gamaliel II a introdus anume în rugăciunea zilnică, acest blestem pe care Evreii nu uită niciodată să-l rostească : „SA PIARA PE LOC ! SA FIE ȘTERȘI DIN CARTEA VIEȚII".

Ec. Gh. V. Butnariu

O antologie epică pentru tineret

Problema cărții pentru tineret e încă o problemă deschisă în politica noastră culturală. Dacă s'a ajuns în unele genuri literare, cum ar fi romanul și poezia, la oarecare maturitate, cartea pentru tineret nu și-a găsit soluția cea mai fericită. La drept vorbind nu s'au găsit scriitorii cari să-i caute o deslegare.

Și mai ales la ora actuală, când tineretul se îndreaptă către un mod eroic de viață, cartea ar putea fi aceia care să-i satisfacă multe din nedumeriri și în mare parte setea lui de eroic.

Dealungul istoriei noastre, faptele de vitejie nu sunt rare.

A ființat în sângele domol dar brav al românului un spirit de totală jertfă pentru pământul și credința sa. Și tot ceeace legendele orale și cronicile au păstrat, a fost adesea transfigurat de marii noștri scriitori, din paginile cărților cărora figurile eroice oamenilor bravi ai neamului acestuia au trecut în paginile cărților de școală.

Ni se pare de acela foarte binevenită apariția în vitrina librăriei a unei interesante, din punctul de vedere de care vorbim, antologia epică pentru tineret.

Este vorba de volumul „Șoimii României", o culegere de poezii în care au fost imortalizate, de cei mai de seamă poeți ai noștri faptele eroice din trecutul neamului românesc.

Asa cum e întocmită, cartea este mai curând cântecul cu rezonanțe epopeice al pământului țării acesteia, peste care au trecut toate orgiile și vânturile păgânătății, ca un blestem. Și mai poate fi în acelaș timp, dovada peremptorie a tăriei de stâncă a neamului nostru, a însușirii acesteia de latini dela gurile Dunării.

Pentrucă începând cu „Sentinela română" a lui Alecsandri și sfârșind cu strofele de vifor și de plâns din Avram Iancu, ale d-lui Mircea Dem. Rădulescu, granitul aceleiași permanente vitejii și vuietul furtunos al aceleiași nepotolite dragoste de moșie îți stau în față.

Reînvie din paginile cărții și amintirea anilor de școală, figura albă, ca Ceahlăul, a bătrânului Dan, Căpitan de plaiu, a lui Ursan, acel Taras Bulba al istoriei românești, și încordează, ca în închipuirile copilăriei, arcele căciularilor din Orhei „ce vin c'o falcă 'n cerul, aprinși ca niște smei".

Și, deși poezia lui Bolintineanu, a lui Grigore Alecsandrescu, Nenițescu sau a bardului dela Mircești, are azi, pentru mulți, numai o valoare istorică, — reușește totuși să evoce oameni și timpuri de glorie din trecutul țării românești.

Mircea și solii, Mihai și călăul, Mama lui Ștefan cel Mare, Moartea lui Decebal, Moartea lui Gelu și Moartea lui Mihai Viteazul, sunt tot atâtea icoane pilduitoare de rar eroism și mândrie.

Ele sunt tocmai acele exemple de jertfă pe care tineretul de azi le caută.

Truda pe care d. M. Toneghin a pus-o la alcătuirea și prezentarea cărții își găsește răsplata tocmai în faptul că antologia corespunde unei tendințe, des manifestate în momentul de față, a tineretului nostru.

Dar pe deasupra judecării în sine a cărții, apariția acestor „Șoimi ai României" ar putea deschide o foarte interesantă discuție.

Este curios, într'adevăr, că în timpul de față poezia epică nu mai e aproape de loc cultivată.

In ultima vreme chiar, n'am putea menține decât lungul poem al dlui Aron Cotruș, Horia, din care un fragment e reprodus și în antologia d-lui Toneghin, și Balada fetei dela Jiu, a d-lui Radu Gyr.

A fost într'adevăr propriu acest drum al poeziei românești, care a îndepărtat-o de epic sau, așa cum întrevedem, au fost alte influențe cari au dus-o unde se află azi ?

Răspunsul comportă o mai adâncă cercetare a problemei și cel pe care-l vom da cândva, sperăm să fie cel adevărat.

Const. Tomescu

La moartea lui Petre Iuffu

O telegramă pornită din capitala Bulgariei, mi-a vestit ieri încetarea neașteptată din viață a institutorului și cântărețului de biserică PETRE IUFFU, directorul școlii primare românești dela Sofia.

Prin urmare, Petre Iuffu nu mai este! A luat loc pentru totdeauna în vastul cimitir l Sofiei alături de fiul său Iuliu, absolvent al Academiei noastre comerciale, mort în anul 1928.

Am cunoscut pe PETRE IUFFU, pe „nenea Petrică" — așa cum îi spuneam mereu — în timpul celor cinci ani pe cari i-am petrecut la Sofia ca superior al bisericii românești. Și l-am cunoscut așa cum era: un om rar, un om întreg un om în adevăr ales. Suferise greu în viață. Pornise din Macedonia ca să urmeze și să termine Seminarul Central din București și se întorsese apoi între ai săi, ca institutor și director de școală românească, să le fie far luminos și conducător întru menținerea naționalității și a culturii românești.

In ajunul războiului fusese luat ostatec de către greci, împreună cu alți români macedoneni și bulgari, și după o judecată militară sumară, condamnat la moarte prin împușcare. Un soldat grec însă, îl caută prin buzunare și găsește o carte poștală cu scris și timbre streine pe ea. Iuffu îi spune că este o carte poștală românească. Grecul nu vrea să creadă. Este chemat atunci un camarad al lui, fost plăcintar la noi în țară, pe strada Colței, și acesta confirmă că în adevăr cartea poștală este scrisă în românește și vine din România. Intrebat dacă este român, Iuffu răspunde mândru că: da! Soldatul atunci zâmbește, îl bate pe umeri și pe drum spre ofițerul comandant, îi spune că „TOCMAI IERI ROMANIA A INTRAT IN RAZBOIU ALATURI DE EI", prin urmare acum sunt frați. Iuffu nu știa încă nimic. Dar când s'a văzut eliberat, iar pe cellalți ostateci i-a văzut căzând împușcați la pământ, a înțeles prețul și semnificația hotărîtoare a unei biete cărți poștale românești. De această carte poștală nu s'a mai despărțit niciodată..

După războiu, Statul Român l-a numit directorul școlii primare românești dela Sofia, în care calitate a funcționat până acum. Un institutor destoinic, un suflet ales, un caracter plin de noblețe și îndatoritor, un om pe care-l iubeau c'un devotament uimitor copiii, tinerii și bătrânii. Un om a cărui moarte lasă într'adevăr un gol foarte greu de împlinit.

Eu l-am aflat și cântăreț la biserică, singurul din toată colonia românească dela Sofia, care avea și cultură teologică și educație bisericească. In fiecare zi, după închiderea școlii, Iuffu era la biserică. Căci alte preocupări, în afară de școală, biserică și familie (uneori o cafea și o partidă de table) nu cunoscuse în viață. Avea o soție model, institutoare și dânsa, și din trei feciori, îi rămăseseră doi: un băiat — acum student teolog în ultimul an, — și o fată — studentă și ea la litere.

Ceeace mi-a plăcut și mi-a fost ca un exemplu la „nenea Petrică" întotdeauna, era cinstea lui ireproșabilă, dragostea nelimitată pentru copiii și lucrul lui și corectitudinea-i pilduitoare. A plecat însă tocmai când avea dreptul să se bucure de roadele muncii, ale suferinții și ale devotamentului său. A murit însă, încă tânăr, cu conștiința pe deplin împăcată că și-a făcut cu prisosință datoria si de Român și de Credincios al Bisericii Române.

La moartea ta, nene Petrică, preotul cu care ai s'ufit cinci ani aceluiași Altar de dincolo de granițe, și pe care-n ceasurile grele de obidă și de temere în mijlocul unui popor neprieten — l-ai ajutat și încurajat, se roagă înlăcrămat pentru odihna sufletului tău mare si jertfitor si te dă tuturor pildă vrednică de urmat.

Fie-ți țărâna ușoară și amintirea nepieritoare.

Pr. Paraschiv Angelescu

Alte concluzii la dezastrul agriculturii

(Urmare din pagina I-a)

cooperatist, dar recunoaștem că el a făcut pe vremuri minuni).

Țăranului, deci, trebuie să i se facă și o educație în sensul acesta. La nevoie, trebuie să se recurgă chiar la o șiretenie de stat, ca să scoatem aurul acesta din pernă.

Din nenorocire, însă, plugarii cu bani la păstrare nu sunt prea mulți. Majoritatea lor sunt săraci și datori. Și să se știe că țăranul, o fi el cum o fi, dar atunci când are cu ce plăti, e un excelent debitor. (Răi-platnici suntem noi, boerii!)

Pentru marea neagră a tuturor acestor plugari săraci, trebuiește vârsat cornul abundenței, creditului agricol. Cu 2 miliarde și jumătate, s'a făcut însă socoteala și s'a văzut negru pe alb, că nu se poate face mai nimic. Două miliarde și jumătate, înseamnă cam vre-o 300 (trei sute) de lei de căciulă. Mă tem că cu banii aceștia, abia se va pune pe picior greoiul aparat de organe executorii și de îndrumare a noului cod agricol, pe care, dea'tfel, noi îl aprobăm. Creditul să nu fie acordat pe sprânceană, iar dobânda să fie minimă.

7) Pentru redresarea agriculturii românești, este nevoie nu numai de atât. Trebuie, cum foarte bine s'a spus, o adevărată operă națională, o operă faraonică, cu mari sacrificii de stat.

E locul să felicităm pe d. ministru Sassu care aud că a creat un corp special de îndrumare și de execuție și că a creat anume obligațiuni, în ce-i privește pe agricultori. AGRONOMI CAT MAI MULȚI IN SATE ȘI CU CAT MAI MULTA TRAGERE DE INIMA! DIN AGRONOMI ȘI DIN JANDARMI, TREBUIE SA FACEM ADEVARATI MAGISTRAȚI AI AGRICULTURII! Invățătura agricolă trebuie introdusă cu anasâna și lenea trebuie scoasă din sate, cu bâtaia! Eu știu că în timpul ocupațiunii germane pe care, desigur, toți am blestemat-o, a venit ordin odată, toamna, ca toate orliștile să fie întoarse cu plugul. Să nu se mai vadă pe câmp un singur pogon nearat! Și, într'o săptămână, câmpia Munteniei, cu toată lipsa de vite și de brațe, — era toată neagră!

8) Trebuiește, însfârșit, să ne întoarcem și cu inima, cu tot cugetul nostru — la pământ. Agricultura este fundamentul economiei noastre naționale. Românul are o înclinațiune deosebită pentru viața sedentară, pentru ocupațiunile de birou, pentru instalarea pe degeaba în buget. Nu ne e drag sfântul nostru pământ....

Trebuiește părăsită această mentalitate. Noi Românii nu stăm pe sol; stăm PE AUR și e păcat să ne impuțim și să ne officăm în slujbe mizere. Munca agricolă, făcută cu mijloace moderne, este o adevărată plăcere. E sănătoasă și poate fi și bănoasă.

De pământul nostru se leagă nu numai agricultura, ci o mulțime de alte îndeletniciri adiacente: pomăritul, podgoriile, albinărit, cultura plantelor furajere, etc.

Despre întoarcerea la pământ și despre toate celelalte, vom mai vorbi altă dată. Deocmandată, punem punct considerațiunilor noastre pe marginea dezastrului agriculturii care TREBUIE SA FIE INNAINTE DE TOATE, ROMANEASCA! Streinul în mâna căruia a încăput un pământ, nu va pune niciodată mâna pe sapă și pe plug. Pentru el pământul este o simplă afacere de gologani nu și de inimă — și el va pune mâna cel puțin pe biciu!

N. Crevedia

SALOANELE ARTA

Duminică 7 Februarie 1937, orele 10 seara va avea loc

Balul Medicinei Veterinare

Sub patronajul D-lui V. SASSU Ministru al agriculturii

Organizat de Societatea Studenților în Medicina Veterinară

Aspecte, insigne, comentarii

„Naționalul"

așa se chiamă revista condusă de d. ION ROTARU, bine cunoscut în lumea școlară prin lucrările didactice pe cari le-a tipărit în colaborare cu d. Petre Ghiață.

Această tânără publicație, scrisă cu duh și românește de mulți tineri învățători, se bucură de colaborarea prețioasă a d-lor Victor Ion Popa, B. Iordan, Gaby Michailescu, etc.

D. Ion Rotaru a reușit să facă din „NAȚIONALUL" cea mai bună revistă pentru această lume necăjită și chinuită în gând a învățătorilor. (Superlativul e mai puțin decât superlativ în acest caz).

„NAȚIONALUL" împlinește un mare și simțit gol în publicistica noastră.

Imprimată în condiții grafice superioare revista d-lui ION ROTARU se prezintă sub un aspect cu totul occidental.

Străduințile directorului „NAȚIONALULUI", pentrucă știm cu câte ascrificii se poate asigura existența unei reviste, — sunt răsplătite cu satisfacția morală pe care o are și probabil cu maldărele de scrisori pe cari d. ION ROTARU le primește, dela mile de învățători pe cari îi are prieteni și colaboratori.

Cadavrul viu la Teatrul Ligii Culturale

D. Ion Manolescu, *societar al* Teatrului Național *și* directorul teatrului Ligii Culturale *are în „CADAVRUL VIU" o magistrală creație. „CADAVRUL VIU", capodopera lui Lew Tolstoi, se reprezintă astă seară la Teatrul Ligii Culturale în admirabile condițiuni artistice, fiind pusă în scenă de d.* Ion Sahighian. *Alături de d.* Ion Manolescu, *o frumoasă realizare are d-na* Eugenia Zaharia, *dela Teatrul Național. Deasemenea d.* Gh. Damian, *care a dovedit că posedă superioare calități artistice în frumoasa creație ce a compus. Intregul ansamblu e bine pus la punct.*

„CADAVRUL VIU" se reprezintă în decorurile pictorului Traian Cornescu.

„1935 Literar"

In cursul săptămânii viitoare va apărea în vitrina librăriilor „1935 LITERAR", sinteză bibliocritică alcătuită de MIRON SURU. Acest volum care este începutul unei publicații periodice de bibliografie a literaturii aduce lângă materialul bibliografic și privirea de ansamblu a fenomenului literar din anul studiat, material critic-antologic.

Cronica muzicală

Concert de gală (vocal) la Ateneul Român

Acum câteva seri încăpătoarea sală a Ateneului Român a găzduit, un public nu prea numeros, spre a auzi doi cântăreți români, pe baritonul NICOLAU și pe tenorul JEAN ROMANO (Dimitriu) care, sub patronajul d-lui ministru de interne, au încercat să încălzească sufletele spectatorilor instalați și înarmați cu paltoane și răbdare.

Indeletnicirile noastre de cronicar muzical nu ne-au îngăduit de a asculta decât ultimele două bucăți din program cântate de tenorul Romano. Nu am auzit pe baritonul Nicolau, astfel că nu putem scrie nimic despre vocea și arta d-sale

Tenorul Romano ne-a delectat cu „GIOCONDA" de Ponchielli (Romanța „Cielo e mar"). E o bucată de oarecare dificultate și ne-au plăcut încercările, meșteșugit ascunse, de a învinge scurtele pasagii dificile, pe care le-a redat destul de bine. Nu l'am auzit de mult și nu credem că ne înșelăm când spunem că dacă s'a îndreptat, s'a perfecționat în nuanțări, în expresie, într'o redare adecuată, prin voce, a textului literar, vocea, în schimb, a pierdut din calitate, din volum. Vina nu e a lipsei de studii tehnice zilnice sau a vreunei defectuozități subite de ordin anatomic. Vina este a altora; a acelora care nu-și dau osteneala de a face, cu obiectivitate, fără recomandațiile puternicilor (sau puternicelor) zilei, achiziții serioase printre cântăreții care pot, într'o zi, deveni o nădejde. Când lucrezi, în orice domeniu, fără ca munca ta să fie utilizată, apreciată măcar, îți piere, la urma urmelor, orice avânt, orice curaj. Și atunci? Atunci, talentul lâncezește, vocea scade, în ciuda exercițiilor zilnice. Unii, copleșiți, renunță la luptă. Alții, ca tinerii cântăreți de la Ateneu, parcă și în această atmosferă de desnădejde, găsesc puterea de a continua lupta, fiind încrezători în steaua lor pe care alții nu au lăsat-o să apară, decât în strălucirea modestă pe care ne-a prezentat-o Romanța de mai sus și un duios „CANTEC ROMANESC" de Brediceanu, atât cât am putut asculta.

Nic. J. Sarru

SPORT

Redeschiderea sezonului de foot-ball

Venus-Colțea

Mâine, pe arena din Șplaiul Independenții, echipa campionilor își reia activitatea de primăvară, încă dela începutul lui Februarie... debutând împotriva excelentei echipe de speranțe „verzi" a Colței.

Matchul promite mult pentru că adversarii Venusului, deși vor fi învinși cu o diferență destul de sensibilă de puncte, își vor vinde scump, foarte scump, pielea, așa cum numai cămășile de culoarea primăverii, știu să și-o vândă...

Punctul inedit și de mare „atracție" al întâlnirii îl constitue fără îndoială apariția excelentului jucător român-macedonean care a făcut o atât de strălucită carieră în Grecia: Beța.

Suntem informați că viitorul „as" al negrilor, va juca în postul de half-stânga.

E mai mult de cât probabil însă, că va fi încercat și ca mijlocaș centru.

Dar să lăsăm orice anticipări asupra matchului de Duminică și să dăm cititorilor noștri rendez-vous pentru Duminică la orele 3 d. a. pe terenul „Venus"...

UNIREA TRICOLOR — MOCIORNIȚA

Nici băeții lui Nea Nae nu stau cu mâinile în sân ci dimpotrivă, vor lua Duminică un serios galop de sănătate în compania excelentei echipe românești „Mociornița".

Matchul va avea loc Duminică 7 crt., ora 11 dimineața, și va prilejui echipei din Obor să-și verifice încăodată posibilitățile și să contureze în mod definitiv unsprezecele care în acest sezon va trebui să-i aducă succesele de care, merituoasa grupare divizionară a fost privată în sezonul trecut.

Prevedem un match spectaculos.

KOCKEY

Astă seară se dispută pe patinoarul Oteteleșeanu o etapă decisivă pentru desemnarea campionului național de hockey pe ghiață.

Echipele cernăuțene Dragoș-Vodă și Iahn vor întâlni pe Telefon Club și Bragadiru, urmând ca mâine seară să le întâlnească din nou, bineînțeles în ordine inversată.

Dăm mai jos actuala formă a clasamentului:

Dragoș-Vodă	8	7	0	1 19:8 14
Telefon Club	7	4	1	2 15:5 9
Bragadiru	7	4	1	2 8:6 9
Iahn	8	4	1	3 9:10 9
C. S. M. Ciuc	8	1	1	6 4:15 3
Universitatea	8	1	0	8 7:18 2

ZI DE ZI

— CARLTON, noul leader al campionatului englez de football nu are o poziție prea strălucită în clasament căci la locul 2 păndește atent Arsenal, *cu 34 puncte (Carlton are 35) în schimb însă, cu un match mai puțin jucat.*

— LOUIS BROUILLARD este foarte optimist în ceeace privește matchul său cu Thil pe care speră să-l învingă în 5 reprize.

Nouă ni se pare puțin cam grăbit, optimismul acesta...

— JIM CALINESCU și Nicolae Iorgulescu, vor boxa în cursul lunii la Sofia în regia organizatorului Boris Hlezieff.

— FALIMENTUL echipei de ping-pong plecată la Baden să reprezinte culorile naționale, a confirmat întru totul pronosticurile noastre.

Cei 3 jidani și ungurul Krebs cari au fost selecționați în locul atâtor alți jucători români și de talent, au reușit să fie învinși de aproape toți adversarii pe cari i-au întâlnit. Asa că tot ceeace am câștigat anul trecut la campionatele mondiale de ping-pong, am pierdut anul acesta datorită incapacității celor trimiși și prostiei celor ce i-au trimis.

Pe când demisiile vinovaților dela Federația Română de Ping-pong ?

Capitol și Roxy: Regina jungiei și completare

Spectacole

TEATRE

OPERA ROMANA: Bărbierul din Sevilla; Tosca.
TEATRUL NAȚIONAL: Serenada din trecut; Un dușman al poporului.
TEATRUL REGINA MARIA: De ziua nevesti-mi.
TEATRUL COMOEDIA: Poveste de iubire (matineu).
TEATRUL MODERN: Afacerea Kubinski.
TEATRUL VESEL: Călugărul din vechiul schit.
TEATRUL LIGII CULTURALE: Cadavrul viu.
TEATRUL ALHAMBRA: Marea ducesă de Alhambra.
TEATRUL EFORIA VOX: Floarea din Hawai.

CINEMATOGRAFE CONDUSE DE CREȘTINI

CAPITOL: Regina Junglei cu Dorothy Lamour și Mala, jurnal Eclaire și completare.
ARO: „Paris" cu Harry Baur și Renée Saint-Gyr.
ROXY: Regina Junglei cu Dorothy Lamour și Mala, jurnal eclaire și completare.
FEMINA: „Sissy" cu Grace Moore și complectare colorată.
A. R. P. A.: Patimi încătușate cu Harry Baur și trupa Bonzo
TRIANON: Tu ești norocul meu cu Benjamino Gidi.
FORUM: Stan și Bran gemeni și Moscova-Shanghay.
MANON: Omul cu două fețe și Dragoste în taxi.
OMNIA: Stan și Bran gemeni, Extravagantul Mr. Deeds și revistă.
FRANKLIN (Ateneul Român): Mizerabilii și Vlăduț stăpânul văzduhului.
CITY: Micul Lord și Calea laptelui.
DARLY. Diavolul alb și Studentul cerșetor.
MARCONI: Băetana, Contrabanda și revistă.
MODEL: Fantome de vânzare și Vagabondul misterios.
BARCELONA: Raza roșie și O crimă pe bord.
CENTRAL (calea 13 Septembrie): Trădare, Dinky și completare.
COTROCENI: Fericirea și Stan și Bran.
DIANA: Stan și Bran aventurieri și Cei trei mușchetari.
DICHIU: Ingerul alb și Luna de miere.
MILANO: Maria Stuart și O căsnicie modernă.
ORFEU: Becky Sharp, Revolta de pe Bounthy și Mickey Mouse.
TRIUMF (Griviței 335): O aventură în Mexic, cu Barbara Stanwich și Insula groazei, cu Ștefi Duna.
PACHE: Grănicerii și Micul rebel.
VOLGA (La Roata lumii, Dorobanți): Taros Bulba și Controlorul.
DORY: Oci-Ciornia, Crinul din mocirlă și revistă.
LIZEANU: Biroul II de spionaj, Camaraderie și revistă.
UNIC: Bosambo și Lupii între
FLORIDA: (B-dul Ferdinand 118) Maguolia și Secretul condamnatului.
PAX: Hotel Savoy și Extraordinarul Joe.

Radio

SAMBATĂ 6 FEBRUARIE 1937

15. Ultimele știri. Bursa cerealelor.
16.15. Ora străjerilor.
I. Istorioară pentru străjeri, de inv. Gh. Enescu.
II. „Trezirea unei conștiințe", scenariu radiofonic prelucrat după Fennic, de prof. I. Manoliu, exec. de Cohorta II Negru.
III. Știri străjerești.
18. Concertul fanfarei reg. 21 inf., cond. de lt. Stamatiad.
19. Ora, Mersul vremii. Actualități.
19.10. Concert de muzică distractivă Orch. Radio, dirij. de Th. Rogalski. Muzică meridională.
20. Din psihologia poporului român de prof. C. Rădulescu-Motru.
20.20. Continuarea concertului. Aurora Brăescu-canto și orch. Radio dirij. de Th. Roga'ski.
21. Poșta Radio.
21.15. Să dansăm! Cântă jazzul Radio (canto: La Crăciunesc și Mielu Constantinescu).
22.30. Radio jurnal. Sport.
22.45. Concert nocturn al orchestrei Jean Sibiceanu, transmis dela restaurantul Răcaru.
23.45. Jurnal pentru străinătate, în limba franceză și germană.
23.55. Ultimele știri.

DUMINICA 7 FEBRUARIE

12.50. Concert de prânz. Orchestra Grigoraș Dinicu.
14.10. Radio jurnal. Ora. Mersul vremii. Știri interne și externe.
15.00. Al. Lascarov Moldovanu: De vorbă cu sătenii.
15.20—16.20. Concert de muzică populară. Taraful Ion Matache și Stan Popescu-muzicuță.
18.00. Concert de muzică de dans. Orchestra de Salon Radio dirij. de D. Teodoru.
19.00. Ora. Mersul vremii. Actualități.
19.10. Continuarea muzicii de dans.
19.50. Muzică instrumentală (discuri).
20.10. Ora națiunii.
21.05. Teatru. „Moartea stejarului". act radiofonic de At. Mitric.
„Statuia adevărului", piesă radiofonică de Const. Manolescu.
22.10. Concert de seară. Orchestra Radio dirij. de Th. Rogalski: Fantezie din „Cavaleria rusticană" de Mascagni.
22.30. Radio jurnal.
22.40. Rezultatele sportive de Virgil Economu.
0.05. Ultimele știri.

Cereți la librării în toată țara

ISTORIA LITERATURII ROMÂNE

de LUCIAN PREDESCU

Ediție nouă revăzută de autor și excelent prezentată de „Cugetarea"

Foarte practică pentru ȘCOLI-BACALAUREAT-EXAMENE

La Cameră

Protecţia muncii naţionale

Comunicarea d-lui deputat Alimănișteanu si intervenția d-lui Octavian Goga

Ședința se deschide la ora 4.30, sub președinția d-lui N. N. Săveanu. Pe banca ministerială d-nii Dem. Iuca, I. Nistor și M. Cancicov.

Se ctiește sumarul desbaterilor anterioare.

COMUNICARI

D. GH. ALVIRESCU atrage atenția guvernului asupra pericolului în perspectivă al inundațiilor din Bucovina. Populația e amenințată să rămână pe drumuri și cere grabnice măsuri de prevenire a dezastrului.

D. AUREL MORARU întreabă dacă ministrul cultelor intenționează să modifice dispozițiunile constituționale și cele ale legii de organizare a bisericii ortodoxe-române, desființând mitropoliile din Basarabia și Bucovina și spune că interesele țării vor fi deservite dacă se va ajunge la ceeace se preconizează.

PROTECȚIA MUNCII NAȚIONALE

D. AL. ALIMANIȘTEANU arată, că la ministerul de industrie și comerț lucrează de doi ani o comisie pentru încadrarea personalului românesc în întreprinderi. Până acum au fost cercetate circa 2500 de întreprinderi, s'au aplicat amenzi în sumă de 24.112.000 lei.

Pentru ca lucrările să se accelereze ,cere instituirea unor comisiuni în toate orașele din țară și modificarea legii pentru protecția muncii naționale.

D. DEM. IUCA, ministrul internelor, declară că ceeace cere d. Alimănișteanu s'a înfăptuit încă de acum două săptămâni.

INTERVENȚIA D-LUI OCTAVIAN GOGA

D. OCTAVIAN GOGA: „Eu prețuesc munca românească și am avut chiar rolul de precursor în această chestiune. Foarte bine, că s'au multiplicat comisiile. Vă atrag, însă, atenția, că nu este bine ca tocmai în această epocă de justificată suprasensibilitate în materie națională, o chestie ca aceasta să fie compromisă. Ea trebue luată în serios, că toată lumea clocotește, șomerii intelectuali abundă și întreprinderile streine, cari se îmbogățesc pe seama noastră, desconsideră această realitate. Este o situație care crează o stare sufletească penibilă. Cred, că ar trebui să ne

D. OCT. GOGA

întrecem unii pe alții în denunțarea întreprinderilor streine.

D. DEM. IUCA, ministrul internelor, arată că a dat o decizie prin care ordonă că în țară nu poate rămâne nici un strein, atât timp cât cel din urmă român de sânge nu se poate hrăni.

Pe acest teren suntem, întărește d-sa, pe acest teren vor fi totdeauna cei de pe băncile acestea, fiindcă trebue să ne afirmăm o conștiință națională.

D. FLORIAN se asociază la comunicarea d-lui Alimănișteanu și roagă să se pună capăt problemei celor ce vin să uzurpe drepturile românilor.

TELEFOANELE

D. RADU LASCU protestează împotriva societății de telefoane, care face instalații de telefoane cu mare greutate și are un tarif de convorbire de-adreptul spoliator.

D-sa cere ca d. ministru de comunicații să facă cercetări și să oblige societatea să trateze cum se cade pe funcționari.

D. P. IRIMESCU face o comunicare d-lui ministru de interne, în care-i atrage atenția că orașul Botoșani e cufundat în datorii de milioane, din care cauză nu se poate realiza nimic pe ogorul gospodăriei comunale.

CHESTIA UCRAINIANA

D. VLADIMIR ZALSZIECKY aduce o serie de amănunte în legătură cu chestia ucraineană discutată la Senat.

D. V. T. PRELIPCEANU subliniază că ucrainienii sunt oameni liniștiți, dar unii din ei fac iredentism și uneltesc împotriva intereselor nației.

D. G. URZICEANU întreabă pe d. ministru al muncii, care e rezultatul anchetei efectuate de minister, în urma comunicării d-sale, la fabricile jidovești din Bacău, pornite să maltrateze muncitorimea românească și să încalce legiuirile.

D. ION NISTOR, ministrul muncii, răspunde că până acum nu a primit raportul de anchetă, dar că-l va cere urgent și va aviza la măsuri drastice impuse de realitatea semnalată de d. deputat Urziceanu.

CREDITUL AGRICOL

D. M. GHELMEGEANU la cuvântul la discuția creditului agricol, pe care-l critică, îndoindu-se că va duce la rezultate pozitive.

La urmă d. ministru M. CANCICOV depune un proect de lege pentru autorizarea ministerului de finanțe de a utiliza excedentul bugetar.

Ședința se ridică la ora 7.

Azi, la ora 4, ședință.

Politice

MAREȘALATUL Curții Regale face cunoscut următoarele:

In ziua de 5 Februarie 1937, MAJESTATEA SA REGELE a primit în audiență de lucru pe d-nii:

Mircea Cancicov, ministrul de finanțe; D. Iuca, ministrul de interne; dr. C. Angelescu, ministrul educației naționale.

M. S. REGELE a luat dejunul la MAJESTATEA SA REGINA MARIA.

După amiază M. S. REGELE a primit în audiență pe d-nii:

Anton Bibescu, ministrul plenipotențiar; A. Vasiliu, ministrul României pe lângă Sf. Scaun; Al. Romalo, directorul general al societății de asigurare „Dacia-România".

*

LUNI dimineața 8 Februarie, se va întruni la ministerul educației naționale, consiliul superior de îndrumare din învățământul industrial. La consiliu va lua parte și d. minstru dr. Angelescu.

*

DUMINICĂ 7 Februarie, orele 11.30 dimineața, la Biserica studențească „Sf. Anton" (Curtea Veche) din str. Carol, Piața de Flori, în cadrul ciclului de conferințe „Ortodoxia noastră națională, după slujba religioasă oficiată de duhovnicul studenților, pr. Georgescu-Edineți, va conferința d. prof. universitar OCTAV ONICESCU, directorul institutului de educație fizică.

*

IN CICLUL de conferințe cu caracter edilitar și de propagandă naționalistă ce au loc la cercul de studii al Circ. 16-a „FRONTUL ROMANESC" din str. Agricultori nr. 11, va conferința Luni 8 Februarie a. c. *ora 8 jum.* seara, d. av. VALERIU V. CREȚULESCU, președintele organizației, despre: *„Politicianism, străinism, naționalism".*

*

Eri, a avut loc la sediul din str. general Manu nr. 9, ședința organizației liberale de Ilfov, sub președinția d-lui avocat Bosnieț Paraschivescu, *vicepreședintele organizației.*

D-sa deschizând ședința inconștiințează pe cei prezenți că s'au luat toate măsurile necesare ca întru nimic să nu fie știrbită autoritatea organizației și prestigiul senatorului I. I. Niculescu-Dorobanțu, președintele ei.

Au mai vorbit d-nii I. P. Mădescu, V. Puprică, V. Constantinescu, Brabeteanu, M. Anastasescu etc.

*

PROECTUL de lege pentru încadrarea impozitelor P. T. T., a fost trimis comitetului de direcție al direcției generale a poștelor spre a primi legiuitul aviz.

După aceasta, va fi depus de d. ministru Franasovici în Parlament.

*

MINISTERUL educației naționale a pus în vedere absolvenților de seminar și studenților teologi, cari ceruseră să fie numiți teologi în județele Ciuc, Odorhei, Trei Scaune și Mureș, că nu li se pot încredința posturi de învățători decât după hirotonisirea ca preoți în acele județe.

*

„CRANII DE LEMN", cartea de acerbă polemică și juste constatări sociale și politice, a mult regretatului erou național ION I. MOȚA a apărut azi în ediția II-a, și s'a pus în vânzare în librării.

Procesul românismului la Deva

— „Frontul plugarilor" și acțiunea de infiltrație comunistă în rândurile țărănimei. — Petre Groza, trădătorul infam al nației, unealta Moscovei și demascarea bravului căpitan în retragere Braica. —

DEVA 5. — După sgomotosul proces dela Alba-Iulia. din care românismul — cum era de altfel și firesc — și-a recăpătat vigoarea-i elementară, deși fusese pălmuit de imbecilitatea unor agramați și la care ziarul nostru a ars torța eroică si ofensivă a curajului, în ziua de 8 crt., urmează să se judece la Deva, procesul intentat de comunistul PETRE GROZA, șeful „FRONTULUI PLUGARILOR", bravului cpt. în retragere BRAICA, proces care are în substraturile lui o seamă de amănunte desgustătoare, dar care evoluat, a asvârlit în lumina conștiinței publice viața de lux și desfrâu a unuia dintre cei mai periculoși pseudo-patrioți pe care ni i-au creat vremurile acestea de cumplită dezorientare democratică.

CUM ATENTEAZA „FRONTUL PLUGARILOR" LA ORDINEA DE STAT ȘI CUM INFILTREAZA IN RANDURILE TARANIMII CANGRENA COMUNISTA

Petre Groza, fost ministru subt o guvernare democratică trecută, ale cărei înfăptuiri nefaste se resimt și astăzi, pierzându-și oarecum din măreția-i ciocoiască și depreciindu-i-se valoarea printre cellalți trepăduși politici, după ce contractează unele legături oculte, înființează așa numitul: „FRONT AL PLUGARILOR", care la început amăgise mintea câtorva dezorientați și naivi.

Un „front al plugarilor" în regiunea moțească unde bestialitatea magnaților a lăsat răni adânci, venea ca o chemare de clopot la Inviere, care cutremura din temelii munții moților. S'a constatat însă imediat că așa numitul „Front al plugarilor" este o ficțiune și că la baza înființării lui, stau interese total opuse de cele ale țărănimii noastre.

„FRONT JIDOVESC", NU „FRONTUL PLUGARILOR"

Așa s'a făcut că „Frontul plugarilor", trambulina de pe care câinele sovietic Petre Groza își urlă schelălăiturile lamentabile în pustiu, a înregimentat câțiva muncitori și meseriași desrădăcinați, streini de limba și legea pământului nostru și a dat naștere unei bande politice cu vădite tendințe comuniste. **„Falnicii" aderenți și uneltele periculoase nu și le recrutează Petre Groza numai din rândurile muncitorilor și meseriașilor maghiari, ci și din păducheria lui Iuda.**

O seamă de perciunați, vânturați de destinul lor câinesc pe aceste meleaguri își încălzesc ochii supuroși la oala „miraculoasă" a lui Petre Groza, din care trag nădejdea că odată și odată o să răsară secera biruinții. Astfel agentul periculos al Kominternului Gombo, canalia judaică ale cărui oase au ruginit de câteva ori prin închisori, a făcut casă bună cu Petre Groza, substituindu-se acestuia în calitate de „comandant", un fel de viitor comisar al pretinșilor „plugari".

Ne întrebăm consternați, cum se împacă lepădăturile lui Iuda și „hoarda lui Arpad" înrolată în nucleul comunist al derbedeului Petre Groza, cu atributul de „plugari", când pe plaiurile Hunedoarei răsună încă chiot de „rumân" aspru ca stânca?...

Cum și-a putut însuși Petre Groza botezul verde de plugar rupt din azima caldă a brazdei, când toată viața lui și a perciunaților lui, e un lanț nesfârșit de insulte la adresa acestui popor ?...

„TRADATORUL" ȘI PACTUL CU COMUNIȘTII

Latura senzațională și desfrânată a vieții lui Petre Groza, o lăsăm să fie demascată de alții. Credința noastră încă se oțelește cumplit atunci când vine în contact cu activitatea publică și politică a acestui demagog ordinar.

Căci Petre Groza, pentru a-și solidifica organizația, a făcut pact cu „Frontul democratic" al comunistului Constantinescu-Iași, până când acesta a sucombat, și mai apoi cu o altă organizație comunistă maghiară" „MADOSZ" din ținuturile Hunedoarei.

Țara asta unde Petre Groza și-a dibuit o avere fabuloasă, a fost cu neobrăzare insultată, comunist" afirmând în cuprinsul unui interwiev acordat unui ziar iudeo-șovin suspendat că : „PUȚIN IMI PASA DACA GRANITELE ROMANIEI VOR FI LA EPISCOPIA-BIHORULUI SAU LA PREDEAL". Atitudine care de-altfel și-o manifestă ostentativ la toate întrunirile unde Petre Groza gâlgâește gutural limba lui Arpad.

ONOARE CAPITANE BRAICA!

Procesul căpitanului Braica, denunțătorul canaliei roșii Petre Groza, este procesul românismului hunedorean. Eroica viață a căpitanului Braica, va învinge spurcata ființă a lui Petre Groza, căci la acțiunea lui de deparazitare se asociază întregul spirit românesc.

Bestiala propagandă și lasa atmosferă ce o creiază „Dimineața", hârdăul cu lături din Sărindar al lui Mihail Sadoveanu, pentru a înfrica magistrații, nu va ajunge la nici un rezultat deoarece vâna de naționalism care irumpe din arcul lui Matei Corvinul, și dinamica intransigență a credinței noastre va lovi „satana" în creștet, care inevitabil se va dărâma.

ONOARE CAPITANE BRAICA! Fapta dumitale primește aureolă de învingător deoarece e ruptă din dragostea fanatică pentru NAȚIUNE și CREDINȚA.

Cu acest gând așteptăm ca sâmburele de conștiință din inima magistraților, să înverzească.

Horia Almașu

Senatul

D. M. Orleanu discută regimul strâmtorilor

Ședința s'a deschis la orele 4 sub președinția d-lui C. Alimănișteanu, *vice-președinte.*

Pe banca ministerială d-nii: M. Djuvara, V. Iamandi, V. Bădulescu.

COMUNICARI

D. D. FULOPP, adresează o comunicare d-lui ministru de agricultură prin care cere ca să se pună în funcțiune furnalele din jud. Hunedoara *unde o mare parte din „pădurarii" din țara Moților își pot găsi de lucru.*

D. N. JECHEANU, adresează o comunicare d-lui ministru al Educației Naționale referitor la demisia din învățământ a unui profesor din jud. Putna.

In a doua comunicare d. Jecheanu *face cunoscut d-lui ministru al muncii arătând procedeele de executare din partea* Casei Centrale a Asigurărilor Sociale.

A treia comunicare este adresată d-lui ministru al Apărării Naționale, arătând că în rândurile subofițerilor pensionari domnește o vie agitație din cauza întârzierii căpătării drepturilor ce li se cuvin.

D. IONEL COMȘA adresează o comunicare d-lui ministru al justiției prin care cere să se modifice legea pentru lichidarea datoriilor agricole și urbane, în ce privește reducerea creanțelor și ușurarea sarcinei.

D. ILIE PATRAULEA, atrage atenția d-lui ministru de agricultură asupra fraudelor ce s'au săvârșit la direcția silvică din Pitești.

D. prof. M. MANOILESCU, propune să se fixeze două zile pe săptămână pentru interpelări întrucât o mare parte din interpelările anunțate nu pot fi ținute din lipsă de fonduri.

CONFERINȚA DELA MONTREUX

D. MIHAI ORLEANU, arată că a făcut o interpelare în privința regimului strâmtorilor dela MONTREUX, prin care noi am pierdut drepturi pe care le-am avut de multă vreme și apoi au fost sacrificate.

In 1936, Turcia face o cerere ca să fie autorizată să fortifice strâmtorile. Conferința dela Montreux le-a admis.

D-sa are credință că toată situația noastră internațională se reduce la o autoapărare a granițelor.

Această conferință dela MONTREUX este un pericol pentru noi și pentru tratate. Un tratat nu se poate modifica decât prin concursul tuturor semnătarilor Un tratat reprezintă drepturi câștigate. Reprezentantul nostru dela MONTREUX n'a ținut seamă de aceste drepturi.

D. ȘTEFAN ION, interpelează pe d. ministru al sănătății referitor la situația Eforiei spitalelor Brâncovenești, *cari se găsesc într'o situație grea financiară.*

D. prof DANIELOPOL, interpelează deasemenea pe d. ministru al sănătății tot în legătură cu situația Eforiei Brâncovenești.

D. EM. DIACONESCU interpelează pe d-nii miniștri ai Sănătății și educației naționale, arătând că *Epitropia Sf. Spiridon* din Iași înființată și întărită prin donațiile sufletelor generoase de altă dată, este singura instituție din Moldova de asistență socială și medicală. Inființată în anul 1752 prin donația modestă a boerului *St. Bosie* a fost înzestrată și întărită de către domnii și boerii Moldovei.

La epitropie veneau văduve, orfani, bătrâni și copii să capete ajutoare. Și tot aici găsiau bună primire bolnavii și oamenii cari prin situația lor socială nu puteau cere ajutor oricui. *Epitropia Sf. Spiridon* prin așezămintele ei a organizat opera de asistență sanitară la *Iași, Botoșani, Roman, Focșani, Galați, Tg. Ocna, Tg. Neamț, Tg. Frumos, Hârlău, Herța, Slănic,* aducând un real sprijin statului. Mai târziu a pus la dispoziția *Facultății de Medicină din Iași* sălile sale pentru clinici fără ca statul să facă cea mai mică cheltuială. Reforma agrară a redus considerabil însă posibilitatea de funcționare ale Epitropiei Sf. Spiridon.

D. I. COSTINESCU, ministrul sănătății, răspunde rând pe rând d-lor : *Ștefan Ion, prof. Danielopol* și *prof. Emil Diaconescu.*

Ședința s'a ridicat la orele 8 seara.

Azi ședință la orele 4. d. m.

Inginerul Fritz Rudolf

a murit din cauza unui atac de cord

Moartea subită a inginerului *Fritz Rudolf* dela Soc. de telefoane, a fost exploatată în chip fantastic de către unele ziare.

Un simplu fapt divers a devenit într'o singură zi cel mai complicat roman de senzație.

In goană după senzațional unii reporteraș au inventat în jurul acestei morți, *fapte* și *„dovezi"*, cari au putut fi desmințite din primul moment.

Bineînțeles n'a lipsit din aceste reportagii imaginare, nici *„dama voalată"* și chiar în jurul *„mănușei pierdute"*, s'a brodat o poveste întreagă.

Când în realitate inginerul *Fritz Rudolf* n'a avut în viața lui nici o aventură de acest soiu

Viața lui se împletea liniștit în jurul familiei și a serviciului.

Autopsia medicilor legiști a dus la concluzia că inginerul *Fritz a murit dintr'o sincopă cardiacă.*

Toate celelalte știri sunt prin urmare inventate.

Noui clasificări pentru patenta fixă

Ministerul finanțelor a hotărît ca anul acesta să se facă modificarea clasificărilor la patenta fixă, pentru ca să poată fi încadrați în această clasificare și comercianții și industriașii cu venituri până la 300 mii lei, fixându-se 13 clase pentru această categorie de contribuabili.

Deasemeni s'a hotărît ca anul acesta să nu se facă reportarea și pe exercițiul 1937-38 a veniturilor anului precedent. Așa că, toți patentarii clasificați, precum și cei cu venituri până la 300 mii lei, cari au dreptul la clasificare, vor face declarații de impunere, în conformitate cu dispozițiile date de ministerul finanțelor — pe care le-am publicat eri, — urmând să li se facă o nouă impunere pe o perioadă de trei ani.

Comisiile de impunere vor începe să funcționeze la 1 Aprilie a. c., după normele ce se vor anunța la timp.

Autorii fiorosului masacru dela Pipera

depuși la Văcărești

Cercetările în jurul triplului asasinat săvârșit la ferma dela *Pipera* au rămas timp de aproape două săptămâni fără rezultat.

Dela început au fost arestați, așa cum am arătat la timp, patru indivizi suspecți. Și anume: *Nicolae Velicu,* soldatul *Dumitru Bojonca, D. Bocaciu* și *N. Pitropescu.*

După multe investigații făcute de d. prezident I. STANESCU și d. *jude instructor Zlatcu,* s'a ajuns la convingerea că autorii monstruosului masacru sunt tot primii bănuiți, cari au fost arestați dela început.

Unul dintre arestați, Velicu și-a recunoscut crima, indicând drept complici pe ceilalți arestați.

S'a stabilit apoi că autorul principal al crimelor este soldatul *Dumitru Bojonca* la locuința căreia s'au găsit mai multe fotografii ale ordonanței *Omer Kirim.*

Față de acestea constatări d. judecător de instrucție *I. Stănescu,* a emis aseară mandate de arestare pentru cei patru criminali.

In cursul nopții au fost depuși la Văcărești. Mandatele lor vor veni azi spre confirmare în fața tribunalului.

Bursa

Sâmbătă 6 Februarie 1937

Creditul Minier 326, 25, 23, 22, 24, 23, 22, 24.
Astra Română 1,380, 375, 380, 395, 380.
Mica 1.415, 412, 418, 415, 420.
Redevența 187, 85, 86, 85.
S. T. B. c. v., 1.535, 530, 525.
Carpatina 365.
Concordia 645.
S. T. B. optate, 1.560, 550.
Petrolul Românesc 490, 485.
Urbane București 5%, emisiune veche, 28,40, 28 3/8.
Consolidare 27½, 27 5/8.
Desvoltare 45½, 45¼, 45.
Impropriet. 48½, 48,30.
Inzestrare titl. mici 67.
Stabilizare 48 3/4, 49.
Ur. București emis. nouă 51½.
Refaceri 51 3/4.
Banca Românească 414.
Steaua Română 625, 28, 30, 32, 30, 28.
I. R. D. P. 91.
Reșița 520.
Loc. Eftine 135.
Letea 835.

Albert Honigmann agent bolșevic

Din toate dovezile zdrobitoare recoltate de către parchetul Trib. Ilfov, reese fără nicio putință de tăgadă că gangsterul dela „Lupta" a luat milioane, spre a înlesni introducerea mărfurilor sovietice în țară, spre a se înteți astfel agitația și spionajul bolșevic

Am arătat eri, cu citate extrem de elocvente culese din ordonanța definitivă redactată în cauză de d. jude-instructor IONEL STANESCU, cum mandatul de arestare al lui ALBERT HONIGMANN, co-directorul ziarului „LUPTA", a fost confirmat până și de Inalta Curte de Casație.

Vă veți întreba, desigur, foarte intrigați : Dar ce faptă grozavă a făcut bietul ALBERT, ca să fie tratat atât de aspru ? Cu ce a greșit el față de oameni și față de țară, ca să preceadă la Văcărești pe Brandabura, pe Grosz, pe Aristide Blank și pe Sile Constantinescu?

Răspunsul e deosebit de grav și-l reproducem aidoma după aceeași ordonanță definitivă : El a înlesnit introducerea prin contrabandă și comercializarea prin fraudă a mărfurilor sovietice în România, DEȘI ERA CONȘTIENT CA SUMELE REALIZATE DIN ACEASTA ACȚIUNE MERG SA ALIMENTEZE FONDURILE DE PROPAGANDA SATANICA ȘI INCENDIARA A BOLȘEVICILOR. Ceva mai mult chiar decât atât: din aceste fonduri blestemate, stoarse de către jidani din sudoarea robilor creștini de peste Nistru, fratele cel slut și pervers al lui ȘMIL FAGURE, deputat internațional-țărănist pe atunci, acoperea enormele deficite lunare ale ziarului jidovesc LUPTA. (CIRCA DOUA MILIOANE ANUAL).

Prin urmare, ALBERT HONIGMANN, a fost și este un mizerabil agent bolșevic, un trădător de țară de cea mai abjectă spetă.

CUM FUNCTIONA INFERNALA ORGANIZAȚIE

Iată de altmintreli cât de lămurit explica toate aceste lucruri d. jude-instructor IONEL I. STANESCU în prețiosul document citat mai sus:

„Având în vedere că din complexul actelor de instrucțiune, făcute în cauză în cabinetul nostru, rezultă în adevăr că în speță, ne găsim în cazul unei contrabande de mărfuri sovietice prohibite la import, care totuși au fost introduse în țară în contra dispozițiunilor prohibitive ale guvernului și cu complicitatea însăși a organelor vamale, în următoarele împrejurări:

IN LOC DE BANI, MARFURI

„UNIUNEA SOVIETELOR, în lupta ei pentru cucerirea proletariatului și pentru subminarea și preschimbarea organizației și formelor de guvernământ din celelalte state, întreținuse în toate aceste țări, o vie propagandă în favoarea comunismului, formând diferite asociațiuni și nuclee cu scopuri revoluționare, fapt pe deplin stabilit cu ocazia marelui proces de spionaj, care s'a desbătut în fața consiliului de război al Corpului II Armată în primăvara acestui an.

„Toată această propagandă necesitând însă cheltuieli extraordinare, Sovietele ruse, pentru a-și mări bugetul, au profitat de faptul că industriile în organizația lor actuală sunt etatizate, s'au gândit la formula de a-și creia fondurile pentru propaganda comunistă din vânzarea pe piețele străine, a mărfurilor produse de industriile lor. Pe cari mărfuri le puneau și le pun în vânzare, cu prețuri mult scăzute, față de cele ale producțiilor din alte țări și ACORDAND MARI BENEFICII IN SCOPUL DE-A ATRAGE IN SLUJBA LOR — PE TOȚI ACEI CARI PRIMEAU SA DISTRIBUE ACESTE MARFURI.

UNDE APAR URECHILE DE HIENA ALE HONIGMANNULUI

„Autoritățile române, între cari și Direcția poliției și Siguranței generale a Statului, au fost încunoștiințate încă de mulți ani de această propagandă care se face cu mărfurile rusești de firma frații „JAGLOM" din Cernăuți care vindea șoșoni și galoși marca „Triunghiul roșu", fabricați în Rusia sovietică și mai apoi de către firma S. EINHORN și FIUL" din București".

MAI TARE CA POLITIA, CA SIGURANȚA ȘI CA INSUȘI GUVERNUL

Ori, din cele tipărite de noi până acum, ca și din documentele pe cari le vom publica de aci înainte, reese cu o izbitoare evidență, că în numele bandei EINHORN și fiul, lucra pe față însuși ALBERT HONIGMANN scatofagul, fratele lui Șmil fostul pensionar al Văcăreștilor și actualul director co-proprietar al ziarului sărindărean „LUPTA".

Ei bine, iubiți cititori, cu începere de mâine veți vedea cum acest monstruos târtan, care până și pe fratele său Șmil înțelegea să-l tragă pe sfoară, s'a dovedit mai tare de cât Poliția, de cât Siguranța și de cât toți membrii guvernului, la un loc. Pentrucă Honigmannul nu numai că a reușit să introducă prohibitele mărfuri în țară prin contrabandă, sporind astfel la maximum capacitatea dinamitardă a propagandei bolșevice, dar după ce afacerea s'a descoperit iar crima a fost identificată punct cu punct, el s'a dovedit forte să scape de pedeapsă pe toți criminalii, pe toți spionii și pe toți dinamitarzii, începând cu el însuși.

Astăzi țara întreagă așteaptă o altă minune: ca acest jidan infernal să fie, în sfârșit, sancționat. Și noi afirmăm sus și tare că va fi ! N. Bgd

Cozile de topor dela Hunedoara

(Urmare din pag. I-a)

în umbră, dela 1919 încoace, dar a continuat să sfideze Românismul. Nu mi se pare prea... extraordinar faptul că Ianoș-ul nostru a adus la liceul... „Decebal", la catedra de „ISTORIA ROMANILOR" (da, da, a Românilor) pe un ungur KARACSIONY. Nu. E altceva mai grav, pe care mintea refuză să-l cuprindă. Ascultați : Până mai acum câteva luni, directorul liceului Românesc „Decebal" din Deva României Intregite a anului de grație 1936, păstra, într'o cameră alăturată cancelariei lui, vechiul drapel unguresc de mătase, cu stema autentică a vechiului stat maghiar, amintitor al robiei noastre de odinioară. A trebuit să se găsească un elev al liceului, un pui de șoim care să intre cu chei potrivite în cancelarie și să-l fure, pentruca abia astfel întreg sufletul Românesc al Devei să ardă în piața publică această ofensă inconștientă. Drapel pe care, altfel, cine știe cât l-ar mai fi ținut ascuns Beteanul mizerabil, în speranța că într'o bună zi va putea dovedi ungurilor cât de mare i-a fost devotamentul pentru Ungaria... milenară.

Ce-a urmat ? Proteste ? Revoltă ? Sancțiuni ? Aș ! Liniște și indiferență. Boteanul n'a fost clintit din loc nici măcar cu'n avertisment. Și nici nu va fi, atâta vreme cât, la noi, politicianismul nu va însemna altceva decât mantie de protecție pentru toate stârvurile morale ale acestei țări.

DR. ILIE RADULESCU

Conferința economică
a Micii Înțelegeri va avea loc la Belgrad

Conferința economică a Micei Înțelegeri se va deschide în ziua de 15 Februarie cor., la Belgrad.

Delegații celor trei state vor avea să se ocupe și de chestiunea acordului de navigație pe Dunăre între toate întreprinderile, fie de stat, fie particulare de transporturi pe apă.

In principiu, această problemă importantă a fost discutată în conferințele trecute, căzându-se de acord ca aplicarea să se facă în primăvară, odată cu redeschiderea navigației pe Dunăre.

Cu prilejul acestei conferințe, delegații vor fixa toate detaliile, adică: impărțirea traficului între întreprinderile de navigație; regimurile tarifare; modalitatea colaborării în folosul comun al țărilor Micei Înțelegeri, etc.

Delegații României la această conferință sunt d-nii: C. MIHALOPOL, subdirector general al porturilor și căilor de comunicație pe apă, ing. C. Ionescu, directorul navigației fluviale române, iar din partea întreprinderilor particulare de navigație d. ing. GHEORGHIADE dela S. R. D.

Se poate ca la Belgrad să aibe loc numai conferința experților tehnici, iar în ce privește conferința propriu zisă a Micei Înțelegeri, ea să se țină la Bled.

Hotărirea definitivă se va cunoaște în câteva zile.

S'au suprimat diurnele consilierilor
dela casație

După cum se știe, consilierii celor trei secții a înaltei Curți de casație lucrau până acum în două complete: unul dimineața și unul după amiază în orele de program.

Pentru lucrările de dimineață, considerate pe drept cuvânt drept suplimentare, consilierii înaltei instanțe primeau diurnele cuvenite. Pentru a realiza unele economii, d. ministru Djuvara a dat o nouă repartiție compunerei celor două complecte, în sensul că magistrații cari vor lucra dimineața să fie scutiți de orele de după amiază și viceversa.

In modul acesta, diurnele cari se plăteau pentru orele suplimentare au fost suprimate.

Este o slabă compensare cu risipa care se face cu sistemul nou inaugurat de pensionare a consilierilor dela casație, care ies la pensie cu salariu de președinte de consiliu de miniștri.

Pentru D-l Ministru
al Apărării Naționale

Primim următoarele:

Cu privire la înființarea nouei insigne a ofițerilor în rezervă și retragere, cerem o lămurire d-lui ministru al apărării naționale.

Dacă s'a dat și ordin elementelor active ale armatei și poliției ca la înșiruiri de trupe pe stradă pentru paradă sau alte împrejurări, și când ofițerul fost general activ sau de orice grad dorește să treacă strada pentru a merge unde îl duc interesele lui, dacă în această situație și cu insigna la butonieră mai poate sergentul sau comisarul să-i pue mâna'n piept cu apostrofa: „nu-i voe p'aci", cum se petrec lucrurile în prezent; întru cât în publicație n'am văzut că se dă decât dimensiunile insignei, fără cele ale ocrotirei ce ar trebui să-ți confere noua insignă, pentru a nu rămâne să fie purtată numai ca o pompoasă bijuterie.

Comandor C. Negru

E Manole Negrea jidan?

Manole Negrea, — știți dumneavoastră, medicul acela fanfaron din asigurările sociale, care pune diagnosticul pacienților așa cum l-ar pune un ignorant, — e cunoscut în toată țara.

Ca un cal breaz !...

Așa i-a mers buhul...

Pe ce ne sprijinim când facem o asemenea afirmație ?

Iată, pe scrisoarea ce-o reproducem aidoma, scrisoare trimisă de d. Ionel Marinescu, din Iași, str. Textila nr. 1 :

„Citind în ziarul dvs. un articol intitulat „Ce se aude cu Manole Negrea?", mă ofer a vă da informații precise în legătură cu viața așa numitului doctor și tot odată rugându-vă să continuați ancheta începută, care va da rezultate frumoase. Cunosc prea bine această liță, cum și pe tatăl său, farmacistul Nicolae Negrea, care a pierdut drogueria „MOLECULA". Am fost în serviciul drogueriei în calitate de funcționar. Nu mă mira faptul, că Manole Negrea inspectează bodegile, când mă gândesc la ceeace era capabil înainte de a lua doctoratul. Interesați-vă și vă veți convinge la cele spuse. Tatăl său s'a numit odată SAMOILA SCHWARTZ, de fel din Piatra Neamț. Așa, că poate dvs nu ați știut că Manolică Negrea e un pui de jidan".

Poftim, revelații interesante!... Manole Negrea jidan ?

E adevărat ?

Vom cerceta și, — dă, Doamne, să fie așa, — după aceea îl vom trata pe brunetul cu melon din asigurările sociale, ca atare.

Reținerile pentru împrumuturi
ale pensionarilor P. T. T.

Ministerul finanțelor a dat dispoziții administrațiilor financiare, să se rețină din pensiile foștilor funcționari P. T. T. împrumuturile ce aceștia au primit dela Casa de credit în timpul activității lor.

In baza unei adrese primite dela *Casa de economii, credit și ajutor P. T. T.*, ministerul finanțelor reamintește în instrucțiunile date, că potrivit dispozițiilor art. 22 din legea de organizare a numitei instituții, restituirea împrumuturilor se face prin rețineri de salariu sau pensie, independent de orice alte rețineri, sumele datorate fiind considerate ca un aconto primit dela stat.

Sumele ce vor fi încasate vor fi vărsate la B. N. R. în contul *Casei de credit P. T. T.*, căreia i se vor înainta recipisele respective.

Pentru foștii luptători din marele război

Ministerul Apărării Naționale prin ordinul circular Nr. 99 din 1 Aprilie 1934 a dispus ca, conferirea medaliilor „Crucea Comemorativă" și „Victoria" să fie definitiv închisă.

Asociațiunea „Făuritorii României Mari" Centrala București, Str. Bărăției nr. 31 — aduce la cunoștința Foștilor luptători din marele război — că în urma intervențiunilor sale la Ministerul Apărării Naționale s'a anulat dispozițiunile susmenționate circulări, dându-se ordine pentru acordarea medaliilor „Crucea Comemorativă" și „Victoria" a celor omiși.

Asociațiunea F. R. M. va trimite la domiciliul camarazilor omiși un formular „tip", care urmează a fi completat cu toate datele exacte.

Foștii luptători omiși la medalii care nu au trimis până în prezent reclamațiile lor pentru conferirea acestor medalii, sunt invitați a trimite de urgență la sediul Asociațiunei „Făuritorii României Mari" din București următoarele date: numele și pronumele (din armată), contingentul voluntarii vor indica contingentul corespunzător vârstei, gradul, unitatea de unde s'a demobilizat și luptele în care au luat parte.

Cât își va dănțui caii Gh. Somnea?

Cavalerul GH. SOMNEA își caută mereu de lucru...

Nu mai are ce dereteca, pesemne, de când și-a luat rămas bun dela direcția unui spital, unde a desfășurat o activitate „rodnică", de care ne vom ocupa, alături de alții, mai târziu...

...Mai târziu, când temerarului flăcău GH. SOMNEA i s'o părea somnul dulce și liniștit.

Și dece nu se astâmpără ochiosul acesta ?

Dupăce a zădărnicit, precum am relatat, alcătuirea unei asociații a personalului pendinte de ministerul sănătății, încurajat de succesul repurtat, a făcut contestație și împotriva asociației personalului auxiliar femenin din asigurările sociale.

Motivul acestor intervenții?

Ce-l determină să se erijeze în ceeace nu este ?

E simplu, ca bună ziua :

Gh. Somnea vrea să rămână în ființă, exclusiv asociația de a cărei conducere se cramponează. Ii e teamă sau îi e frică atunci când și alții își grupează forțele.

Cât vor merge toate acestea ?

Cât își va mai juca, în voe, caii Gh. Somnea ?

Avem certitudinea că nu mult.

Ședința comitetului parlamentar de comerț

Comitetul Parlamentar Român de Comerț s'a întrunit azi 5 Febr. a. c., orele 16, în Sala Secțiunei VI-a sub președinția d-lui N. N. Săveanu, președintele Adunărei Deputaților.

Conform statutelor, d. Al. Lapedatu, președintele Senatului a fost cooptat și proclamat ca președinte de onoare al Comitetului.

S'au cooptat membri noui domnii: N. Trestianu, R. Seișanu, N. Iosifescu, Honoriu Bănescu, deputați și Matei Vasiliu, Senator.

D. președinte N. N. Săveanu a făcut o expunere asupra celei de a XXI-a Conferință care a avut loc la București în Septembrie a. c. și asupra viitoarei Conferințe care va avea loc la Paris la 17 Mai a. c. arătând chestiunile care vor veni în discuție.

Chestiunea materiilor prime va fi tratată prin raportul d-lui Gino Olivetti, deputat italian; iar punctul de vedere românesc, în chestiunea petrolului va fi prezentat de d. C. Osiceanu.

Pentru chestiunea situațiunii agriculturii în perioada reluărei afacerii, Comitetul executiv al Conferinței a desemnat raportor pe d. președinte N. N. Săveanu.

S'a hotărât întrunirea Comitetului, fără convocare din 2 în 2 săptămâni, astfel că a doua reuniune va avea loc Vineri 19 Februarie a. c., orele 17, la Adunarea Deputaților, când se vor face discuțiuni asupra comunicării d-lui senator N. Penescu, cu privire la reprezentarea industriei și comerțului în Parlament.

Români

Incurajați munca și capitalul curat românesc. Susținându-ne unii pe alții susținem și întărim țara.

Incurajați vechea și unica fabrică românească de oglinzi CRISTALUL S. A. R. renovată și complet modernizată. București, Str. Filaret No. 35. Depozit permanent de oglinzi Cristal și tot felul de geamuri.

Informațiuni și comenzi telefon 3.31.88.

Pacostea minoritarilor dela ministerul agriculturii
Tot despre jidanul Kofler și despre alți câțiva

Arătam într'un reportagiu precedent că „urechia Budapestei" are de auzit foarte multe la direcțiunea cadastrului din ministerul agriculturii și domeniilor...

Numărul prea mare de funcționari minoritari aflați la acest departament și mai ales pericolul ce-l prezintă funcționarii minoritari unguri ne-a determinat să ne adresăm autorităților noastre, cu intenție de a le face să răspundă opiniei publice românești pentruce misionarii revizionismului maghiar sunt lăsați să scormonească — la lumina zilei, chiar!... — printre documente de care nu trebue posturi de mare răspundere.

Așteptăm, de sigur, să fim întrucâtva contrazișI, afirmându-se chiar cu multă ușurință că un funcționar minoritar dintr'o instituție românească nu este numaidecât și un spion.

De acord ! Deși avem foarte multe motive să fim de altă părere, cu atât mai mult cu cât se știe destul de bine că cei în drept au refuzat totdeauna să facă o selecționare a acelor funcționari minoritari cari urmează să fie numiți în diferite pesturi de mare răspundere.

Scandalul cu minoritarii unguri dela direcția cadastrului ne oprește însă să fim indulgenți.

Aici, la această direcție care se ocupă numai cu lucrările de cadastrare și deci planurile cari privesc măsurarea terenurilor din România pot fi lucrate în mai multe copii — una dintre aceste copii este totdeauna căutată de serviciul de spionaj din Ungaria — spunem aici la direcția cadastrului sunt prea mulți funcționari minoritari unguri.

Iată ce trebue să intereseze organele respective, înainte ca publicul românesc să audă despre grozăviile înregistrate în detrimentul mijloacelor de apărare a țării.

NUMAI CĂȚIVA !...

Spațiul nu ne permite să publicăm numele tuturor funcționarilor minoritari din direcția cadastrului și anexele sale din provincie.

Să-i înșirăm însă de data aceasta numai pe câțiva din serviciile cari funcționează în Capitală.

Iată-i :

HEIDEL IULIU, KLINGER IOSEF, HLAVOSEK A., NAGY LUDOVIC, GRÖBL, ROSZA IOSIF, GRÖBL I, KISS ZOLTAN, etc.

Numai câțiva !...

DAR DIRECTORUL GENERAL AL CADASTRULUI ? !

Intr'un număr trecut al ziarului nostru ne-am ocupat de incidentul petrecut la direcția cadastrului între 4 români și jidanul ing. KÖFLER, funcționar.

Se știe că ing. KÖFLER a avut curajul să insulte memoria legionarilor I. Moța și Vasile Marin, spunând că gestul acestor eroi de a pleca în Spania latină, înseamnă fătărnicie.

Deasemeni în legătură cu incidentul amintit, suntem informați că d. ERNEST GRINȚESCU, directorul general al cadastrului, este însărcinat cu facerea unei anchete, care — așa cum e făcută — va stabili mai mult ca sigur că vinovați sunt tot cei 4 români. pentru faptul că l-au provocat pe jidanul Köfler ! ?...

Se prea poate însă ca altul să fi fost scopul inițial al anchetei, lucru încă neconfirmat de d. Ernest Grințescu, fiindcă d-sa trebuia să aibă din capul locului o atitudine cu adevărat românească față de obrăznicia ing. Köfler.

Dar aceasta nu s'a întâmplat. Și, la drept vorbind, nici nu se putea întâmpla, atât timp cât d. Ernest Grințescu este înconjurat numai de funcționari ca acei ale căror nume le publicăm mai sus !

Se înțelege — nu ?

Vasile Dova

Examene de definitivat
pentru învățătorii și conducătorii grădinilor de copii

Ministerul educației naționale a cerut în vederea examenelor de definitivat, tuturor revizoratelor școlare să întocmească de urgență tablouri cu învățătorii, învățătoarele și conducătoarele de grădini de copii cari, până la 1 Aprilie 1937, împlinesc trei ani dela numirea în învățământ cu titlul provizoriu și trebue să se prezinte la acest examen.

In tablouri vor trebui să fie trecuți și învățătorii cari au căzut de două ori sau au absentat nemotivat la două sesiuni anterioare.

DIVERSE

SOCIETATEA Arhitecților Români a ținut, Joi seară, la sediul său din str. Episcopiei no. 2, adunare generală plenară, pentru darea de seamă administrativă și financiară, și pentru alegerea noului comitet și a președintelui.

Ședința s'a deschis sub președinția d-lui arh. I. D. Enescu, președintele Societății, care înainte de a intra în ordinea de zi, a supus spre ratificare cererile următorilor arhitecți noi înscriși în societate: Opari Stavru, Hendel V., Hendel L., Niculescu Gh., Stancu M., Stancu V., Garcia L., Naumescu Gh., d-ra Ionescu Elena, Filip C., Paul Țigănășanu, Constantinescu Cosco T., Dimitriu E., Arghiriade I. și Georgescu Ion.

Trecând la ordinea de zi, d. arh. I. D. Enescu a făcut o expunere, dare de seamă pe anul 1936, insistând asupra intervențiilor făcute de societate, pe lângă primăria Capitalei, în ce privește punerea la punct a noului regulament de construcții și a planului de zonificare.

*

DIPLOMAȚII Academiei de Studii Cooperatiste, sunt invitați împreună cu Studenții Academiei Cooperatiste, spre a lua parte la consfătuirea organizată de Asociația Generală a Diplomaților Academiei Cooperatiste, în vederea discutării chestiunilor importante ce interesează deopotrivă pe Diplomați și Studenți.

Consfătuirea va avea loc Duminică, orele 10 dimineața, la sediul Asociației în Palatul Băncei Centrale Cooperative, str. Brezoianu nr. 33.

*

In Monitorul Oastei No. 29 din 10 Ianuarie a. c. s'a publicat Decizia Ministerială pentru concursul de admitere în Școala Superioară de Intendență, concurs ce se va ține în primele zile ale lunii Aprilie a. c., la Școala Superioară de Războiu.

Ofițerii din toate armele ce doresc să se prezinte la concurs urmează să-și procure de la Școala Superioară de Războiu, *Programul Analitic modificat*, care constitue baza de examinare a candidaților.

*

LA MINISTERUL FINANȚELOR a avut loc eri o conferință la care au luat parte d-nii Mircea Cancicov, ministrul finanțelor, Mircea Djuvara, ministrul justiției și C. Sescioreanu, secretar general la ministerul justiției. S'a examinat proectul de buget pe exercițiul viitor al ministerului de justiție.

Asociația Voluntarilor de război din Covurlui și-a sărbătorit doi ani de existență

Galați, 5 Febr. — In ziua de 24 Ianuarie a. c. „ASOC. VOLUNTARILOR DE RAZBOIU DECORAȚI CU MEDALIA FERDINAND I CU SPADE", — filiala Covurlui, și-a sărbătorit doi ani de existență.

După sulțba religioasă oficiată în Catedrala orașului, voluntarii au mers în corpore la *Casa „Degli Italiani"* din str. Lascar Catargiu. Aici au fost decorați cu medalia „FERDINAND I" următorii voluntari :

D-nii : avocat Dan Sărățeanu, cpt. Teodosiu Ioan, Lupu Alex., Ciortan Ioan, plut. Tănase Gh., Hâra Const. și Godinac Grigore.

D. *Apostol Nachiu*, președintele filialei, luând cuvântul a arătat că Asoc. voluntarilor din Covurlui, de la înființare, timp de doi ani, a luat parte la toate manifestațiile naționale și religioase, precum și la sfințirea drapelelor filialelor : *Tg.-Jiu, Constanța și centrului A. V. R. București.*

La 10 Decembrie 1936 s'a inaugurat coop. *„Voluntarii de Război"* pentru a veni în ajutorul camarazilor și a populației nevoiașe.

D. căpitan *Chiriac* a vorbit în numele Asoc. *„Viteji Neamului"* și a comitetului bisericesc din cartier arătând jertfele făcute de voluntarii marelui război.

D. *Nebuneli*, voluntar de război, a arătat însemnătatea zilei de 24 Ianuarie când se serbează unirea tuturor românilor.

La urmă au urmat cântece și jocuri naționale executate de voluntari.

Un preot român refuză să oficieze parastas
pentru legionarii Ionel Moța și Vasile Marin

LUGOJ, 4 Febr. — *Legionarii români I. Moța și V. Marin căzuți eroi pe frontul Spaniol pentru Cruce și Latinitate au adus suprema jertfă — pe altarul naționalismului creștin. Moartea lor constitue un memento forte pentru neamul românesc. Rugăciunile înălțate pentru odihna sufletelor lor constitue cel mai real prinos de recunoștință ce le putem oferi imediat. Nu așa simte însă preotul ort. rom. Vichentie Pirtea din com. Sinersig jud. Timiș. Duminică 17 Ianuarie Sf. sa a fost rugat de membrii din partidul „Totul pentru Țară" și de majoritatea populației din comună, să oficieze un parastas pentru odihna vecinică a legionarilor căzuți. I. Moța și V. Marin. Sfinția Sa însă a refuzat categoric interzicând chiar și tragerea clopotelor, deși i s'au oferit taxele obișnuite. Refuzul l'a motivat pretinzând că cei morți au făcut parte dintr'un partid politic, cel mai slab din țară și că tragerea clopotelor ar fi cerut-o cei mai slabi credincioși din comună. Să ne mai mirăm oare dacă în biserica părintelui V. Pirtea, afară de cantor și crasnic — cari sunt plătiți — nu mai intră nimeni !? Oare n'o fi legătură între acest refuz al Păr. Pirtea și faptul că Sf. Sa s'a ales senator de Timiș pe-o listă alături de-un jidan și de-un minoritar ?*

Expoziția de arte plastice
pentru Paris

Comisariatul general al Pavilionului României la Expoziția Internațională dela Paris aduce la cunoștința domnilor pictori și sculptori cari doresc să ia parte la Salonul preliminar de arte plastice, instituit în vederea alegerii tablourilor și sculpturilor destinate Pavilionului României, că predarea acestor obiecte se va face în zilele de 15 și 16 Fevruarie, între orele 9—12 și 3—7, la Salonul Oficial dela Șosea. Expoziția se va deschide în ziua de 19 Februarie și va putea fi vizitată de public, în fiecare zi, până la 10 Martie.

Orice informațiuni, privitoare la acest Salon, se vor cere la Secretariatul Comisariatului General, București III, strada Latină nr. 8.

Se amintește, cu acest prilej, că, în conformitate cu Regulamentul acestui Salon, Juriul lui va decerna, celor mai bune lucrări, o serie de premii și mențiuni.

Numiri în consiliul de administrație C.A.M.

Prin decret regal au fost numiți în consiliul de administrație al Casei autonome a monopolurilor, în locurile vacante de membri, d-nii I. OROVEANU, ca reprezentant al ministerului de finanțe și H. AZNAVORIAN, ca reprezentant al ministerului de justiție.

In ceeace privește numirea președintelui consiliului de administrație nu s'a luat nici o hotărâre, neajungându-se la o înțelegere asupra persoanei, între șeful partidului liberal și guvern.

Ajutorarea meseriașului român

D. ministru Ion Nistor a făcut câteva declarații în legătură cu înființarea institutului național de credit meșteșugăresc, din cari reținem:

Pentru a se asigura o cât mai largă participare a meseriașilor la formațiunea propriilor lor instituții de credit, s'a adoptat forma unei societăți pe acțiuni.

Ea va avea capitolul din ajutorul statului și din subscripția publică. Astfel, că se va înjgheba o sumă de la un miliard aproximativ, precum urmează: 100 mil., lei statul; aportul Băncii Naționale, al institutului de credit industrial și al centralei băncilor cooperative.

Situația grea a funcționarilor
dela penitenciare

Pe marginea unui discurs ocazional

Cu prilejul instalării noului director al închisorilor, d. OCTAV GORASCU, subdirectorul general al penitenciarelor, a făcut o succintă, dar sugestivă expunere cu privire la situația personalului administrativ atât din administrația centrală cât și din exterior.

„Acest corp de funcționari — a spus d-sa — are astăzi prilejul să vă expună prin mine neliniștea de care este cuprins la grija zilei de mâine.

Astfel, funcționarii administrației centrale prin încadrarea făcută în Iunie 1936 au suferit o retrogradare, din care cauză cariera lor rămâne închisă, fiind expuși a ieși la pensie în situațiunea de astăzi.

Funcționarii administrației exterioare au fost încadrați potrivit situațiunii ce au, însă primesc și acum aceleași salarii de mizerie.

Datorită d-lui ministru și d-lui secretar general, s'au prevăzut în proectul de buget, pe exercițiul viitor, sporurile legale rezultând după urma încadrării, rămânând ca d-vs. (noul director N. R.) să stăruiți în comisiunea bugetară pentru menținerea lor.

Până astăzi nimeni nu s'a îngrijit de soarta funcționarilor noștri rămași neîmproprietăriți, deși aveam mai ușor ca oricare altă categorie de funcționari publici această posibilitate și suntem singurii funcționari cari cunoaștem ușile tuturor băncilor cari ne spoliază".

Cuvintele d-lui Gorăscu, rostite în momentul când în locul de director al închisorilor venea un magistrat, deci un teoretician, face dovada unui spirit larg și înțelegător pentru nevoile corpului funcționăresc, cari pentru a răspunde grelelor sale îndatoriri trebue, mai înainte de orice, bine și la timp retribuit.

Cuvintele d-lui Gorăscu ar trebui să devină lozinca și a d-lui Donar Munteanu, proaspătul director al închisorilor.

I. Muche

Smaranda Brăescu
la Călărași

Duminică 31 Ianuarie crt. a avut loc, în sala Cercului subofițerilor, conferința d-rei Smaranda Brăescu despre *„Raidul meu la Roma și Tripolis"*.

Serbarea s'a deschis prin cuvântul d-lui Lt. Niculescu Ștefan, conducătorul Tineretului aviatic călărășean.

Urmează conferința d-rei Brăescu. Curagioasa noastră aviatoare a știut să-și atragă publicul, și, timp de mai bine de o oră l-a plimbat cu gândul prin văzduh, către țara lui Mussolini și în Africa, la reședința Mareșalului Italo Balbo. Cu calmul și modestia sa, a impresionat, povestind peripețiile prin care a trecut în timpul raidului, arătând totodată că a plecat în acest raid cu 160 lei, nu cu sute de mii, cum se obișnuește la noi și în toate părțile.

Conferința s'a terminat în ropote de aplauze, iar curagioasei sburătoare i s'a făcut o mare manifestație de simpatie.

MINISTERUL MUNCII, SANATĂȚII ȘI OCROTIRILOR SOCIALE
Serviciul technic

Publicație

Ministerul Muncii, Sănătății și Ocrotirilor Sociale ține licitație publică cu termen scurt în localul său din Calea Griviței No. 64-66, (Serv. Technic), în ziua de 23 Februarie 1937, orele 11 jum., dimineața, cu oferte închise și sigilate în conformitate cu dispozițiunile legei contabilității pentru lucrările de transformare și anexe la actualul pavilion de locuință al Medicului dela spitalul Tg.-Jiu în pavilion de faceri, în sumă după deviz de lei 690.000.

Garanția provizorie este de lei 5% asupra valorii devizului, consemnată într'o recipisă a Casei de Depuneri, care se va depune comisiunei în plic sigilat separat de ofertă.

Devizul, planul și caetul de sarcini, se pot consulta în toate zilele de lucru între orele 11-13 la Serviciul Technic din Minister.

La licitație vor fi primiți, Ingineri, Arhitecți și conducători de lucrări publice cari îndeplinesc art. 1 din condițiunile generale de lucrări publice.

Situația liniilor c. f. r.

Direcțiunea mișcării c. f. r. comunică următoarele știri cu privire la situația liniilor :

NICI O LINIE INZAPEZITA.

Pe următoarele linii, Chișinău-Căinari, Bălți-Vasile Lupu, Galați-Basarabeasca, Tighina-Căinari, Abaclia-Prut, Bălți-Mateuți, Căinari-Basarabeasca, Ciudei - Coscinia trenurile de marfă circulă cu tonaj redus.

Pe linia Iași-Bălți, circulația automotoarelor este sistată.

Pe liniile Bălți-Regina, Galați-Basarabeasca, trenurile personale circulă cu dublă tracțiune.

Au fost redeschise următoarele linii :

Dornișoara-Tiha Bârgăului, Abaclia-Prut, Florești-Regina.

Români Creștini!

In str. Teleorman Nr. 7, prin Ferentari, se află femeia Burian Veronica, fiind bolnavă de tuberculoză, văduvă și cu doi copii. Roagă inimile miloase să o ajute cu cât îi lasă inima.

GRIPA

o puteți preveni luând zilnic până la 3 tablete de Togal

Oasă GRIPAT

vă veți vindeca repede și sigur întrebuințând

Togal

medicamentul cu acțiune antinevralgică și BACTERICIDĂ RECUNOSCUTĂ.

Togal-ul distruge și totodată elimină otrăvurile gripei (răcelii), grație compoziției sale specifice.

Tratamentul cu Togal urmat în mod regulat vă fereste de recidivele boalei!

Intrebați și pe medicul Dv. La Farmacii și Droguerii. Produs elvețian

Lei 12.— Lei 52.— Lei 130.—

FORUM și OMNIA | Stan și Bran gemeni și Moscova-Shangai extravagantu Mr Deeds și revistă

Mâna ocultă a judeo-mosoneriei
luptă contra preoților naționaliști

In atenția Sfintei Episcopii a Romanului

TG. OCNA. — Se știe că dacă unele puteri satanice cu substrat masonic lucrează în ascuns, apoi nu se dau în lături de a lucra fățiș atunci când planurile lor drăcești nu reușesc.

Așa ceva s'a petrecut în Tg. Ocna, localitate suptă de o sumedenie de venetici pierduți cari stau la adăpostul tot atâtora cozi de topor.

La protoeria din loocalitate este astăzi Părintele Tudorache, un vajnic luptător naționalist, bun apărător al bisericei creștine și al Crucei și pe deasupra un foarte bun orator.

In contra acestui părinte s'au ridicat cozile de topor, s'au ridicat jidanii și toți ateii. Scrisori la Episcopie, bârfeli pe toate drumurile, injurii, că-i huligan, ba că-i șeful gărzii de Fer, ba că-i cuzist și câte și mai câte.

Acestea însă au ajuns la culme din ziua în care părintele protoereu a ținut un memorabil parastas pentru eroii Moța și Marin, morți pe front intru apărarea Crucei și-a lui Hristos. Culmea rușinei. S'au apucat alți doi preoți liberali anume păr. Comănescu și Matei, primul ocupând o mulțime de alte funcțiuni iar al doilea nefiind măcar preot de oraș și împreună cu d. Moldoveanu primar în localitate au umblat cu liste pe la toți jidoviții și chiar preoții care nu văd cu ochi buni simpatia de care se bucură păr. protoereu Tudorache, nici naționalismul său și au cules semnături pentru a fi scos din funcțiunea ce o ocupă în drept. Au umblat acești domni cu mașina în lungul și latul județului, scoțând pe liste nume ajungând chiar la amenințări.

Să fie oare protoeria motiv de jecmăneală ? ?

Rușine ! Rușine Domnilor care recurgeți la asemenea mijloace neoneste ! Populația și credincioșii adevărați vă spun acestea.

I. P. S. S. Episcopul Romanului este rugat insistent a nu da crezare bârfitorilor și celor ce urmăresc demnități pe care nu le merită.

Vom reveni.

Adrian Florea

Cine mănâncă fondurile „propagandei naționale"
dintre Prut și Nistru

Problema românismului în Basa abia. Autoritățile românești sprijină propaganda iudeo-comunistă. Un prefect de județ... scăpat dela balamuc

Chișinău. — *Situația românismului în Basarabia, după aproape 20 ani dela Unirea Basarabiei, este extrem de dureroasă. Această provincie, văduvită de slovă românească, scrisă cu duh creștin, se frământă și geme sub teroarea propagandei streine, vădit anti-românească. Intima activitate a așazișelor CAMINE CULTURALE, lipsite și acestea de mijloace de propagandă, este ca o picătură de apă în Dunăre, față de uriașa propagandă ce-o desfășoară streinii* — în special jidanii, — *care are ca obiectiv:* împiedecarea unirei sufletești a românilor basarabeni !

Organizațiile jidovești — de tot felul și sub diferite firme — *fac ca românizarea Basarabiei și mai ales a orașelor și târgurilor, să întârzie. Sufletul moldoveanului,* mazăl sau răzeș, *este împiedecat a se apropia de aspirațiile naționale ale României întregite.*

Societățile culturale ca „UNIVERSITATEA POPULARA" și „INSTITUTUL SOCIAL ROMAN", puse sub conducerea celui mai tâmpit basarabean, PAN HALIPPA, se mărginesc a organiza conferințe în Capitala Basarabiei, unde, niciodată, nu iau parte și țărani.

Singură, Soc. „Fundațiile Regale" (fostă „Astra Basarabiei") prin cele câteva sute de cămine sătești, mai ține aprinsă bruma de flacără românească, pe aceste meleaguri. Și acestea, după cum am spus, sunt lipsite de mijloace și material de propagandă, spre a corespunde scopului înființării lor.

Bătrânii patrioți basarabeni, spre marele nostru regret, nu s'au remarcat decât în... politică. Tinerii intelectuali, crescuți la sânul României întregite, ca și bătrânii, sunt lipsiți de inițiativă și, ceeace e și mai dureros, sunt ahtiați după onoruri și avantaje personale... dacă se poate fără prea mare muncă. Evident sunt și excepții. De pildă, cunosc un grup de tineri intelectuali basarabeni, în frunte cu PETRE ȘTEFANUCA și VLADIMIR M. NEAGA, cari depun mult interes în opera de trezirea conștiinței românești. Dar, vai !, din cauza bătrânetului, instalat la conducere, cine știe ce mare înșpravă nu pot face nici acești vrednici fii de răzeși și mazăli. Au și ei însă o mare vină : Nu au curajul, nu sunt destul de energici și dotați cu spirit de inițiativă, să o rupă cu trecutul și să înlăture pătura politicianistă, dela conducerea treburilor culturale...

FONDURILE „PROPAGANDEI NAȚIONALE"

E drept că în calea unei acțiuni de deșteptare a maselor românești, stă și lipsa de fonduri de propagandă, deplasările la sate și materialul de propagandă costă bani. Și bani nu prea sunt, *glăsuesc beneficiarii votului pârlitului de țăran basarabean !*

Ba sunt bani, dar, în loc să fie repartizați pentru luminarea maselor, sunt dați de pomană — comițând prin asta o mare crimă națională — tuturor jidanilor, așa zișii ziariști, cari, după ce descoperă toate matrapazlâcurile ce se fac, terorizează, terminând cu șantajul.

Fondul, așa zisul „Fond Cultural" este consumat de banda gangsterilor presei iudeo-comuniste, cari sapă necontenit la temelia țării.

In felul acesta, politicianii noștri, români, șefi de instituții, contribue CONȘTIENT, sau INCONȘTIENT, la alimentarea propagandei bolșevice. Nu există ziarist, jidan sau jidovit, care să nu mănânce cel puțin câte 5000-10.000 lei anual din bugetul primăriei Chișinău, de pildă ! Sub ce formă, nu importă. Cert este că, datorită imbecililor noștri gospodari județeni și comunali, gangsterii otrăvii comuniste se îndoapă cu banii destinați deșteptării întunecatului țăran basarabean...

Alarma noastră a răsunat în pustiu ! Cine era să audă ?

Aflăm cum că supusul strein, ABRAM ȘAPIRA, corespondentul ziarului „Besarabscoie Slova" din Chișinău (unul dintre cele mai periculoase laboratoare comuniste, condus de ploșnițele SUDIT, la adăpostul unor șabbăsgoimi ca Sachilărescu, Gheorghiu, etc.) care locuește la Tișhina,

Și, cu toate că e supus strein, fost cu domiciliul forțat la Tg.-Jiu, fiind suspectat ca agent sovietic și unul dintre mâncătorii „Fondului Cultural" dela Tighina, nu s'a ținut seamă nici măcar că această lepădătură galițiană a suferit o condamnare pentru fals în acte publice (Sentința Trib. Tighina nr. 1713 din 4 Aprilie 1935) !

Ei bine, domnule IUCA, prefecți de aceștia aveți în Basarabia ? Și încă tocmai la malul Nistrului ?

Cu alte cuvinte : jidanii, agitatori comuniști și pușcăriași, de talia lui ITIC ALTERZON-TERZIMAN, MOISE ORESTER, ABRAM ȘAPIRA și alții, înghit fondurile destinate propagandei românești

. In vreme ce, societățile culturale românești — chiar așa sub conducerea unor paiațe, — sunt lăsate în imposibilitate să activeze, din lipsă de fonduri !?

Să ne mai mirăm că jidanii au pretenția să susțină că Basarabia, va deveni în curând o colonie iudeo-comunistă ?

Să vă fie rușine, domnilor politicieni, cari vă bateți cu pumnul în piept și susțineți că faceți românism în Basarabia...

Sergiu Florescu

O scandaloasă concesiune a primăriei Timișoara
acordată fabricei de conserve

Când d-l Gheza Löffler, fost primar, fabrică „dija" paștete și șunci. Ministerul de interne are datoria de a cerceta această potlogărie.

TIMIȘOARA, 5. — Potlogăriile ce s'au săvârșit la primăria municipiului Timișoara, sub actualul regim politic, formează cel mai răsunător și rușinos capitol înregistrat vre-odată în gospodăria unui oraș.

Formidabila panama cu loturile de case, oneroasa aprovizionare cu oväz pe seama „rumegătorilor" municipali, stârpirea șobolanilor, angajarea damelor de varieteu ca diurniste ale primăriei, etc., sunt tot atâtea afaceri cari s'au soldat în dauna municipiului și spre folosul câtorva oameni ai regimului.

In zadar a protestat presa, deoarece anchetele ordonate de primar și minister nu au dat nici un rezultat. Oamenii din umbră și-au văzut mai departe de treburi, iar jaful în averea primăriei a continuat fără vreo teamă de sancțiuni.

Fărădelegile s'au săvârșit la lumina zilei, fiindcă infractorii contau pe sprijinul ajutorului de primar GHEZA LÖFFLER, capul tuturor relelor ce s'au cuibărit în gospodăria acestui oraș.

Pentru lumea cu bun simț, și azi constitue o enigmă faptul că organizația liberală bănățeană a tolerat și tolerează toate jafurile acestui jidan spurcat.

Nici nu s'a potolit încă bine furtuna ridicată de ultima sa ispravă, când se știe că a fost demis din postul de primar, iată că GHEZA LÖFFLER dă o nouă lovitură, angajând primăria într'o afacere din care numai dânsul trage foloase.

IN CE CONDIȚIUNI S'A INCHEIAT CONTRACTUL DINTRE PRIMARIE ȘI FABRICA DE CONSERVE

Acum un an a luat ființă în orașul Timișoara „FABRICA ROMANA DE CONSERVE ȘI CARNE, S. A.", capitalul principal fiind depus de frații PÖLS din Belgia, cari mai au asemenea fabrici în Iugoslavia, Bulgaria, Ungaria și Polonia.

Firma PÖLS constitue un mare concern, fabricând șunci după o metodă specială, iar restul cărnii de porc întrebuințând-o la fabricarea diferitelor paștete.

Pentru economia bănățeană și în deosebi pentru crescătorii de animale din Banat, fabrica din Timișoara ar fi însemnat un stimulent puternic, întrucât în contractul încheiat între primărie și fabrică se prevede că fabrica va plăti taxe după o tăere minimală de 20.000 porci anual. In schimb primăria a admis ca fabrica să se clădească pe terenul abatorului comunal, concesionându-i și frigoriferul.

După încheierea contractului, opinia publică a aflat cu multă stupefacție că jurisconsultul fabricii este șperțarul și afaceristul GHEZA LÖFFLER.

CA IN GHETOUL DELA TEL-AVIV

Atunci când primăria a făcut concesiunile amintite firmei Pöls, a cerut și stipulat în contract ca majoritatea muncitorilor, precum și cincizeci la sută dintre funcționarii întreprinderii să fie de origină etnică română.

Frații PÖLS, găsind această stipulațiune foarte justă, nu au făcut nici o obiecțiune, iar contractul s'a încheiat. GHEZA LÖFFLER, cu tupeul și obrăznicia care îl caracterizează pe acest puchinos galițian, în calitatea sa de jurisconsult și membru în consiliul de administrație, a angajat numai jidani.

O scurtă vizită făcută la fabrica de conserve din Timișoara ne-a convins de acest adevăr. Intrând prin săli ai impresia că ești în ghetoul din Tel-Aviv, iar nu în România.

DE CE NU SE RESPECTA CONTRACTUL ?

Deși s'au făcut cele mai mari concesiunii fabricii, în urma amestecului șperțarului Löffler, nu a fost angajat nici un român.

In asemenea condițiuni, este inexplicabil de ce primăria nu cere respectarea contractului. Poate că d. Aug. Coman, primarul-șef al municipiului nu are cunoștință că s'au concesionat bunurile orașului, pentru a stimula producția de animale și nu pentru a se pricopsi vre-o câtiva târtănași ?

Dacă la mijloc nu e decât o afacere, ca multe altele puse la cale de Gheza Löffler, ministerul de interne are datoria de a se sesiza și împiedeca fărădelegea ce se săvârșește în detrimentul avutului public.

Soc. ing. diplomați universitari (S. I. D. U.)
și concentrarea învățământului technic superior

Primim din partea numitei societăți următoarele:

Este bine cunoscută acțiunea inginerilor diplomați universitari, cari împreună cu asociația generală a inginerilor din România (AGIR), luptă cu toată perseverența pentru concentrarea învățământului technic superior.

Luând cunoștință de mișcarea actuală a școlilor politechnice și de greva nelimitată a elevilor acestor școli până la rezolvarea concentrării învățământului technic superior, ne exprimăm satisfacția, că acțiunea începută de noi și AGIR în acelaș sens se desfășoară acum cu toată energia.

In fond privind deci greva elevilor dela școala politechnică este oportună și hotăritoare.

Aceasta totuși nu ne împiedică să ne arătăm regretul, că declanșarea grevei s'a făcut fără apel prealabil la colaborarea studenților ingineri chimiști și studenților electro-technicieni și mai mult regretăm că din comunicatul federației elevilor ingineri ai școlilor politechnice apar considerațiuni greșite, cari trebuesc de urgență rectificate.

Pregătirea studenților institutelor technice universitare este egală cu pregătirea elevilor ingineri politechnicieni.

Paralelisme jignitoare sunt neavenite și inoportune în acest moment critic, când atât pe toți inginerii, fie politechnicieni, fie universitari, cât și pe toți studenții, fie dela institutele technice universitare fie dela școlile politechnice îi interesează menținerea respectului reciproc și o acțiune eroică cu scopul de a salva învățământul technic superior, care trebuie să propășească în cele mai bune condițiuni pentru a se asigura profesiunei de inginer prestigiul, importanța și răspunderea națională corespunzătoare.

Inginerii universitari precizează din nou în fața opiniei publice și a forurilor oficiale, necesitatea imperioasă de a se rezolva imediat concentrarea învățământului technic superior.

Facem un călduros apel pe lângă d. prim ministru, d. ministru al educației naționale și onor corpurile legiuitoare să acorde toată atențiunea și importanța problemei concentrării învățământului technic superior și le cerem să binevoiască a rezolva de urgență această problemă, în modul cel mai fericit, pentru a se pune capăt, deși târziu echivocurilor dezastroase care neliniștesc pe toți inginerii și pe toți studenții viitori ingineri și întreține în opinia publică o atmosferă păgubitoare prestigiului profesiunii de inginer, dată fiind atitudinea liniștită a statului față de ocrotirea unui învățământ care trebuie să fie la înălțimea vremurilor.

Tot odată rugăm în acest moment critic pe toți cei ce au răspunderea: profesori, ingineri și studenți să fie cu toții solidari pentru a impune forurilor oficiale soluția concentrării învățământului technic superior, pe care de atâta timp o căutăm atât AGIR cât și SIDU.

Societatea inginerilor diplomați universitari (S.I.D.U.) se consideră mobilizată în acțiunea deslănțuită în acest sens și invită pentru astăzi, Sâmbătă 6 Febr., orele 6 seara, pe inginerii universitari și pe studenții institutelor technice universitare la ședința de consfătuire, care va avea loc la „ELVEȚIA" în str. Câmpineanu 7, în scopul de a se aviza asupra mijloacelor de luptă în continuare, baza acestei lupte, fiind o completă solidaritate între ingineri și studenți.

Țara și „Porunca Vremii"

Continuăm a publica numele ounilor români, cari au răspuns apelului nostru pentru lo.000 de abonamente și cărora le mulțumim călduros.

Sold precedent lei	**2.180.140**
N Fotescu, învățător Cetatea-Albă	200
Camera de comerț și Industrie, Ialomița	1000
Ing. Corneliu Rat, Dolj	150
Tudor Djinat, Lăpușna	150
Bilivschi Vasile, Hotin	150
N. Penteleiciuc, preot, Suceava	150
Cercul cultural Minereul Cluj	400
D. Hustea, Mehedinți	50
Luca Nicolae locot.-col. Oradea	200
Ion Lascu, Loco	200
M. Costache învățător, Loco	150
I. Popescu, Loco	400
D-na E. Teodoreanu, Iași	800
I. Bălușanu, preot Roman	600
H. Dimitriu, învățător Cernăuți	100
I. Popescu, Olt	100
Gh. Pântea preot, Brăila	150
Dr. Emil Tomida, Brăila	150
Total general lei	**2.185.240**

Pentru inimile caritabile

Mihai Joița, de 70 ani, fiind bolnav de 2 ani de zile, din care în ultimul timp a damblagit de o mână și un picior, și neavând nici un ajutor de nicăeri, roagă pe bunii creștini să-l ajute cu ce o crede de cuviință.

Fundătura Băcănău nr. 9.

Jidanii se sustrag
de la controlul devizelor și plata impozitelor

Cazul blănarului Țicman din Timișoara

Timișoara, 5. — Blănarul IȘCU ȚICMAN din Timișoara a exportat diferite blănuri brute în valoare de 6 milioane lei în Germania, Cehoslovacia, Austria și Ungaria. Contravaloarea devizelor i-a fost remisă prin Banca Ardeleană și Banca Centrală Bănățeană.

In urma unui denunț, organele administrației financiare prin d-nii administrator Tăutu și controlor Gradina, cercetând dubioasele afaceri ale jidanului Țicman, au constatat că dânsul s'a sustras, atât dela legea pentru controlul devizelor, cât și de la plata impozitului pe venit, i-a aplicat o amendă de 1 milion două sute mii lei, iar Banca Națională a deferit cazul parchetului, punându-i sub sechestru magazinul din str. Brătianu.

Iată manoperele la care recurg jidanii pentru a se îmbogăți cât mai rapid și în disprețul legilor țării.

Noroc că mai există și funcționari cinstiți cari înțeleg să-și facă datoria.

Grațieri și reduceri de pedepse

M. S. Regele a semnat mai multe decrete de grațieri, reduceri și comutări de pedepse.

Dăm mai jos numele acelora cari au beneficiat de clemența regală .

Au fost grațiați următorii : Vasile Ispir, condamnat la o lună închisoare; Livia Băru, condamnată la 20 zile închisoare; Dumitru Verman, condamnat la 15 zile închisoare; Magdalena Tachi, condamnată la 15 zile închisoare; V. Sârghie Tusinschi, condamnat la un an închisoare; Petre Georgescu, condamnat la un an jumătate.

Au mai fost grațiați de restul pedepsei cu amendă condamnații Max Bleich și Teodor Butnariu.

S'a redus la patru luni dela un an pedeapsa cu închisoare dată lui C. Ghinea. S'a redus la jumătate pedeapsa cu amenda dată lui Alexei Climânteni; s'a redus la jumătate pedeapsa cu amenda dată lui Arsenei Sava; s'a redus la 2000 lei pedeapsa cu amenda dată lui Stanolov Pasinchievici; s'a redus la 1500 lei pedeapsa cu amenda dată lui V. Alminicolae Popescu; deasemenea, s'a redus la 20 lei pedeapsa cu amenda dată femeii Catinca V. Oprea.

S'au comutat în amendă pedepsele cu închisoarea dată lui Alex. Dragomirescu (2200 lei), Lascăr Bocămală (la 750 lei), Mihail Antal (750 lei), Ruxandra Gh. Poablungi (la 750 lei), N. Avramescu și Eftimie Argeșeanul (la câte 1500 lei).

Corespondența redacției

UN CITITOR DEVOTAT ROMAN, *Loco.* Dacă nu semnați scrisoarea cel puțin precizați-ne cine este jidanul care vă terorizează și unde are atelierul.

D-lui AL. TECDORU, *Drohoi.* Inrolările sunt oprite chiar de legiune.

„ROMA", *Loco.* Nouă ne puteți spune numele dv. adevărat. Aceasta pentru a ști dacă cele ce ne scriți sunt juste. Altfel le socotim lucruri neserioase.

D-lui CONST. POPA, *Cogealac-Constanța.* Fabula este bună. Insă conformându-ne unei vechi tradiții a gazetei noastre, nu publicăm decât versurile d-lui RADU BARDA și fabulele d-lui *Militaru*

D-lui BARAGAN MARIN. Pentru *„Cămașa de forță"* avem redactorul nostru permanent.

Informațiuni

★ **D. PETRE ALEXANDRESCU ROMAN, secretarul general al Ministerului Muncii va ține Vineri 12 Februarie la ora 6 în sala fundației DALLES din Bd. Brătianu 18 o interesantă conferință despre „MICA BURGHEZIE ROMANEASCA".**

Distinsul conferențiar va face o documentată expunere asupra evoluției și rolului acestei tinere burghezii în desvoltarea societății noastre.

Conferința este a 77-a din ciclul organizat de asociația culturală „GANDIREA EUROPEANA" de sub președinția d-rei Elena Văcărescu.

★ Ministerul educației naționale a încunoștiințat toate direcțiunile de școli secundare de fete că sunt obligate să participe la expoziținea de două încondeiate și păpuși ce se va ține în Capitală în ajunul vacanței de Paști.

Fiecare școală va trebui să participe cu cel puțin 20 de ouă încondeiate și două păpuși în portul național al regiunii în care se află școala.

❖ **ATENEUL popular „Cuibul cu barză" din strada Stirbei-Vodă nr. 101, ține șezătoare Duminică 7 Februarie a. c., la ora 4 d. a.**

D. EUGEN C. DECUSARA va conferenția, după care va urma partea distractivă. Intrarea gratuită.

❖ *PROECTUL care reglementează noulle raporturi dintre Casa de credit P. T. T. și funcționarii corpului telegrafo-poștal, membrii acestei case, a fost adoptat atât de conducerea Casei de credit cât și de comitetul de direcție P. T. T. El a fost trimis mnisterului de comunicații, care îl va pune în aplicare pe calea unui jurnal al consiliului de miniștri.*

❖ **„LIGA CULTURALA", secțiunea București, ține azi, Sâmbătă 6 Februarie 1937, orele 8 d. a., seria de lecții și jocuri românești în sala „Ligii Culturale" din b-dul Schitu Măgureanu nr. 1, etaj I.**

Ședințele vor urma regulat în fiecare Sâmbătă între orele 8—10 seara, în aceiași sală. Iubitorii de adevărate jocuri românești sunt rugați a lua parte. Costumul național este de dorit.

❖ FRANCISC A BOIAN, corespondentul nostru din New-York a înaintat M. S. Regelui Carol al II-lea o cerere respectoșasă din partea unui numeros grup de tineri români din America, cari vor veni în vara viitoare în țară, pentru a li se acorda gratuitate pe căile ferate române, pe timpul cât își vor vizita și revedea Patria.

❖ *D. ing. E. Bujolu, președintele Uniunei generale a liceelor și gimnazilor industriale, împreună cu reprezentanții profesorilor-maeștri din țară, s'au prezentat d-lui ministru al educației naționale pentru a cere trecerea în bugetul viitor cota diferenței de salar cuvenită maeștrilor titulari din 1934. D. ministru C. Angelescu a declarat că are toată grija ca drepturile de salarizare ale acestora să fie prevăzute în noul buget.*

❖ *In sala de lectură a Căminului de studenți No. 1, din str. Gogu Cantacuzino nr. 21, va avea loc astăzi 6 Februarie a. c., orele 21, o șezătoare artistico-literară organizată de studenții căminului. Va conferența d. Eugen Haralambie despre :* „Actualități literare". Intrarea liberă.

★ *ASTA seară la orele 9 Societatea Culturală* „Tinerețea", *va ține a 334-a Șezătoare artistico-culturală, în Sala Ateneului Popular „Marele Voevod Mihai" Școala Primară de băeți nr. 17, din Calea Griviței 56, când va vorbi : d.* N. Batzaria, *președintele societății, despre :* „Amintiri despre Junii Turci".

Vor urma apoi versuri, canto, muzică instrumentală și comunicări.

Intrarea liberă.

❖ CERCUL Cultural „I. L. CARAGEALE" cu sediul în București, str. Fluerului No. 5, face cunoscut pe această cale că a ținut ADUNAREA GENERALA pentru gestiunea anului 1936 în ziua de 29 Ianuarie 1937, când s'a ales și noul comitet pentru gestiunea anului 1937, în persoana d-lor: Faust Brădescu, președinte; Miron Popescu, D-tru Brumarica, vice-președinte; Const. Rădulescu casier; Teodor Teodorescu secretar general; Haralamb Ionescu, Florică Theodorescu, Ion Nedelcu Constantin, Ion Gheciu'escu, membrii în comitet; Titi Ștefănescu, Petrică Stoenescu și Mișu Constantinescu, cenzori; direcția artistică Sandu Constantinescu.

❖ *D.* Costel Postelnicu *președintele organizației comunei suburbane Militari sectorul IV de Verde, invită pe toți membrii și simpatizanții Național Creștini, Duminică 7 Februarie 1937 ora 9 dimineața la marea întrunire în comuna suburbană Militari sala „Mera" sediul său cu care ocazie se va inaugura sediul și sfințirea drapelelor.*

Vor lua cuvântul d. arhitect I. D. Enescu, Gh. Banu, dr. Dutescu, d. colonel Scurtu, d. profesor Gerota și alți fruntași.

❖ **Camarazi Legionari, Cămăși verzi cu prețuri reduse veți găsi în Piața de Flori No. 6. Interior Pânzărie C. Popescu (Copuz).**

Tribunalele militare

Sentința în procesul maiorul Andronescu
și căpitan Aniculesei

Eri s'a judecat în continuare în fața consiliului de război, s. II-a, prezidat de d. general Moscu, procesul celor ofițeri : maior Andronescu Octav și căpitan Aniculesei Dumitru, din regt. 37 inf. acuzați de luare de mită.

D. comisar regal maior Georgescu Pascal susținându-și rechizitoriul și analizând amănunțit actul de acuzare, a cerut condamnarea acuzaților.

Apărarea prin d-nii avocați Virgil Mora și Ionel Vlădescu, au combătut acuzațiile aduse.

Tribunalul intrând în deliberare și revenind după o jumătate de oră, aduce un verdict de achitare.

PROCESUL COMUNISTULUI AL. CONSTANTINESCU

In fața sectiei I-a a Consiliului de război C. II A, a venit eri spre judecată, procesul comunistului Al. Constantinescu, condamnat în timpul războiului, în contumacie, la moarte pentru trădare și pentru ofense aduse M. S. Regelui.

Constantinescu revenind în țară după aproape 20 ani de peregrinări prin Rusia Sovietică, s'a predat autorităților noastre.

La procesul de eri a invocat prescripțiunea osândei, prevăzută în I. D. 1720/929 art. 3 și art. 593 pr. pen.

Consiliul a admis prescripțiunea, lăsându-l liber.

Români și Românce !

Pentru România de mâine a Românilor : nici un ac dela jidani !

Veniți în „România Anticomunistă" pentru a ridica protestul tău, împotriva bolșevismului și a organiza boicotul mărfii și terii jidovești.

ARO: Clasa VIII-a cu Gaby Morlay

Unul este folositor, celalalt este plăcut.

Uniți odată folositorul cu plăcutul și încercați odată să beți cafea cu lapte. Toată lumea o cunoaște și o iubește.
Și Dv. o să vă placă foarte mult. Dar notați bine: la cafeaua cu lapte trebue să adăugați o porție bună de Franck.

Franck-Adaus la cafea... care trebue adăugat.

ULTIMA ORĂ

Consilierii dela Casaţie
sunt mulţumiţi cu 36.000 lei lunar

D. Lupu, preşedinte la Inalta Curte de Casaţie s'a prezentat, ieri, în audienţă d-lui prof. Mircea Djuvara, ministrul justiţiei, mulţumindu-i pentru recenta lege de pensionare a membrilor supremului for judecătoresc, graţie căreia consilierii respectivi vor ieşi la pensie cu salariul întreg, plus toate apuntamentele şi jetoanele (adică cu 36.000 lei lunar !).

Guvernatorul Băncii Naţionale
s'a întors din voiajul în Polonia

D. Mitiţă D. Constantinescu, guvernatorul Băncii Naţionale, s'a înapoiat eri la ora 5 în Capitală, venind dela Varşovia.

In gara de Nord a fost întâmpinat de un reprezentant al legaţiei polone şi d. SAVU, administrator delegat la B. N. R., precum şi de un grup de prieteni politici, între cari am remarcat pe d-nii Floroiu, Alfred Blumental, Matei Bucur-Bleicher, A. Grama, M. Z. Mann, Al. Stelescu, Jack Zaharia, Bela Buckwald, Ciacâru, etc.

Intrebat de ziarişti, d. guvernator a declarat, că a făcut o impresie extraordinară la Varşovia. Dând preciziuni, d-sa a spus cu ocazia întrevederilor, ce le-a avut acolo, că legăturile dintre România şi Polonia vor putea fi şi mai strânse pritr'o colaborare economică. A pledat pentru inutilitatea portului Gdynia, arătând ce avantagii poate avea Polonia, dacă va îndrepta tot traficul ei spre Constanţa.

Această teză, d. Constantinescu a susţinut-o arătând, că Polonia este o ţară jumătate industrială — spre apus şi, jumătate agricolă — spre răsărit, încât axa comerţului mondial se orientează pentru Polonia spre portul nostru Constanţa.

„In urma succesului pe care l-am repurtat — a declarat d. guvernator — am fost vizitat la Varşovia de 50 de gazetari străini, cărora le-am făcut declaraţii asupra programului meu pentru o colaborare economică mondială“.

Aflăm în ultimul moment, că reporterul BUCUR-BLEICHER al ziarului „Argus“ a fost autorizat de d. Mitiţă Constantinescu, să desmintă declaraţiile d-sale, care au apărut şi în ziarele de dimineaţă, deoarece ele au fost făcute numai ziariştilor din imediata d-sale apropiere, fără a avea un caracter oficial.

Luăm notă de toate aceste svonuri şi aşteptăm o confirmare sau o desmintire oficială.

Intre Frontul Românesc şi naţional-ţărăniştii

— Svonurile tendenţioase despre o reîntregire a partidului naţional-ţărănesc. — Poziţia Frontului Românesc faţă de ofertele de colaborare. —

Ziarele „democrate“ şi cercurile naţional-ţărăniste interesate să compromită mişcarea Frontului Românesc, lansează în toate chipurile svonuri despre o reîntregire a partidului naţional-ţărănesc prin revenirea d-lui Vaida şi a d-lui Iunian în partid.

Atacul pe care şeful radicalilor-ţărăniştii l-a dat alaltăeri la Cameră împotriva politicii parti-

D. ALEX. VAIDA VOEVOD

dului naţional-ţărănesc în general şi al celei economice şi financiare în particular, a avut darul să arate cât de neîntemeiate sunt aceste svonuri şi cât de departe este de d. Grigore Iunian ideea unei reveniri în partidul naţional-ţărănesc.

D. Iunian rămâne partizanul unei democraţii şi al unui parlamentarism reale şi contestă partidului naţional-ţărănesc o poziţie sinceră pe temeiul unui astfel de program. Şi evident nici o înţelegere între radicali-ţărăniştii şi naţional-ţărăniştii nu este posibilă.

ATITUDINEA FRONTULUI ROMANESC

Cât priveşte Frontul Românesc este în afară de orice discuţie eventualitatea unei reveniri a d-lui Vaida în partidul d-lui Mihalache. După cum iarăşi este imposibilă orice conlucrare a Frontului Românesc cu partidul naţional-ţărănesc. Deci nici vorbă de o reintregire a acestui partid, d. Vaida refuzând net orice discuţie pe acest teren.

ATITUDINEA FRONTULUI ROMANESC

Ceiace însă nu respinge d. Vaida este intrarea în Frontul Românesc a unora dintre membrii partidului naţional-ţărănesc şi anume a acelei ramuri ce militează pentru o politică moderată şi de centru.

Şi tratativele pe cari le-a dus cu d. Armand Călinescu — dacă tratative se pot numi — s'au învârtit numai în jurul acestei eventualităţi. Atât şi nimic mai mult.

D. Vaida Voevod care s'a afirmat pe o poziţie politică naţionalistă evident dar de centru, nu înţelege totuşi să meargă la nici un fel de colaborare, cu grupări cari sunt în flagrantă discordanţă cu linia programatică a Frontului Românesc şi dacă ar fi să facă un guvern de colaborare nu înţelege să stea alături decât de acele personalităţi politice cari n'au fost compromise în atitudini şi fapte ce au vexat sentimentul românesc şi au dus la starea de lucruri de astăzi în care elementul autohton este speculat de străini.

Toate intrigile ce se ţes tinzând a arăta Frontul Românesc într'o lumină contrară punctelor programatice pe cari le-a afirmat sunt interesate şi ţintesc la compromiterea mişcării. Şi faptul că ele se produc acum este de natură să arate că deşi se manifestă atâta optimism în rândurile naţional-ţărăniste totuşi persistă teama că viitorul guvern va fi mult mai probabil unul dat de Frontul Românesc decât de partidul naţional-ţărănesc.

P. B.

Inaintarea naţionaliştilor spanioli
pe frontul Malaga continuă

— O luptă de 90 minute între avioanele comuniste şi crucişătorul „Almirante Cervera“ —

Salamanca, 6 (Rador). — **Corespondentul Agenţiei Havas transmite:**

Marele cartier general al trupelor naţionaliste anunţă că pe frontul din Cordoba, în sectorul Lopera, inamicul a exercitat o puternică presiune, însă el a fost respins cu mari pierderi.

Inamicul a mai încercat să atace şi în sectorul Priego, dar şi aci a fost respins cu mari pierderi. S'au făcut numeroşi prizonieri.

Pe frontul Malaga am realizat o înaintare de 12 km., ocupând satul Zaparraya şi portul Los Alazares.

*

Madrid, 6 (Rador). — *Corespondentul Agenţiei Havas anunţă din Almeria:*

Eri dimineaţă către orele 9, crucişetorul naţionalist „Almirante Cervera“ a apărut în largul localităţilor Aliune şi Salobrena, din provincia Grenada. Vasul naţionalist a bombardat şoseaua care leagă Malaga de Almeria.

Mai multe avioane guvernamentale au sburat imediat pe deasupra vasului, aruncând numeroase bombe. Lupta a durat 90 de minute.

Viaţa lui Trotzki în pericol
Mai multe persoane ar voi să-l asasineze

Mexico, 6 (Rador). — **Corespondentul Agenţiei Havas transmite:**

Un ziar mexican a anunţat că mai multe persoane ar voi să asasineze pe Trotzki şi că ele sunt în drum spre Mexico.

Faţă de această eventualitate, autorităţile au întărit garda din preajma locuinţei ocupată de Trotzki.

Şase oameni omorâţi şi 20 grav răniţi din cauza unei explozii

New-York, 6 (Rador). — **La Louisville s'au produs eri două explozii de gaze. Din cauza exploziilor două case cu câte trei etaje, din cartierul comercial, au suferit pagube mari.**

Şase oameni au fost omorâţi şi 20 grav răniţi.

Vizita Regelui Suediei
în străinătate a avut un caracter privat

Stockholm, 6 (Rador). — *D. Sandler, ministrul de externe al Suediei, înapoindu-se din vizitele făcute la Bruxelles, Haga şi Copenhaga, a declarat că ele au avut un caracter strict privat.*

Protectorii streinilor
O comunicare şi o intervenţie în Cameră, mult comentate

In şedinţa de ieri a Camerei d. deputat Al. Alimănişteanu, membru majoritar, a făcut o comunicare în legătură cu aplicarea legii pentru proteguirea elementului naţional în întreprinderile particulare.

D-sa a subliniat amănunte senzaţionale şi a arătat, că în timp ce muncitorii şi technicienii români nu se pot plasa, ca să-şi câştige, onest, existenţa, supuşii străini, paşaportarii, se lăfăiesc în salarii copioase.

Rezumând, d. Alimănişteanu susţine, pe bună dreptate, că legea pentru încurajarea braţelor autohtone, e defectuoasă, nu dă roade.

D. deputat NAE POPESCU, chestorul Camerei, a intervenit şi d-sa şi a învederat, că dacă politicianii ar refuza să mai figureze în consiliile de administraţie ale societăţilor streine, poate că alta ar fi soarta elementelor de sânge românesc.

Şi comunicarea d-lui Alimănişteanu şi drastica intervenţie a d-lui Nae Popescu, au stârnit diferite comentarii.

S'a votat modificarea constituţiei republicei turce

Ankara, 6 (Rador). — **Marea Adunare Naţională întrunită aseară, a votat, pe baza propunerei preşedintelui consiliului de miniştri, o importantă modificare a Constituţiei republicei turce.**

In Constituţia turcă s'au introdus următoarele şase principii fundamentale ale partidului republican al poporului, realizându-se astfel o fuziune completă între partidul republican al poporului şi stat.

Iată cele şase principii introduse în Constituţie: republican, naţionalist, democratic, etatist, laic şi revoluţionar.

In curând va lua fiinţă şi în ţara noastră industria automobilă

— Românii din America pun bazele unei mari fabrici de maşini, în Transilvania la Codlea. —

Vara trecută mai mulţi industriaşi români din America au venit în ţară, pentru a căuta şi găsi posibilităţile de înfiinţare la noi, a unei industrii de automobile serioase, care pe cât este de desvoltată peste ocean şi în alte ţări europene, pe atât e de inexistentă în România.

Cei trei ingineri, cari făceau parte din delegaţie, au stabilit în primul rând locul unde se va instala viitoarea fabrică. In privinţa aceasta s'a căzut de acord asupra localităţii CODLEA din Transilvania care se află la 15 km. depărtare de Braşov.

In al doilea rând, inginerii români din America, au căutat să obţină agrementul şi autorizaţia din partea guvernului şi autorităţilor noastre, asupra planului pe care voesc să şi-l pună cât mai neîntârziat în aplicare.

După realizarea acestor operaţiuni preliminare s'au înapoiat în America, unde au pus în acest scop bazele unei mari societăţi româno-americane, denuimtă „UZINELE ROMANE DE AUTOMOBILE L. T. D.“. Preşedinte al acestei societăţi a fost ales d. I. MANDICEA, inginer român, un bun cunoscător al acestui gen de întreprinderi.

Corespondentul ziarului nostru dela NEW-York, d. FRANCISC A. BOIAN, ne înştiinţează că d-nii ing. I. MANDICEA, preşedintele societăţii, LEON RUSU şi FILIP BAIA s'au îmbarcat pe ziua de 20 Ianuarie crt. pe vasul „BERENGARIA“ pentru România. Delegaţia aceasta are misiunea să trateze cu guvernul român în mod amănunţit modalităţile şi condiţiunile introducerii materialului, şi instalaţiunilor de fabricat automobile şi accesorii. Acestea vor fi aduse în ţară prin portul Constanţa.

Românii de peste ocean au luat această lăudabilă iniţiativă din două motive destul de serioase: mai întâiu, dintr'un foarte justificat orgoliu naţional şi apoi, pentru a aduce patriei lor un serviciu, punându-i la dispoziţie o fabrică proprie care ar împiedica întrucâtva marea revârsare de bani peste hotare care se face astăzi pentru achiziţionarea maşinilor-automobile.

Optimismul în rezultatele acestei întreprinderi este sporit de faptul că acţiunile ca şi dividendele societăţii sunt în dolari.

INTREG PERSONALUL TEHNIC CE VA VENI DIN AMERICA VA FI FORMAT DIN ROMANI

In vederea reuşitei acestei iniţiative va fi adus din America un număr de 300 de lucrători specialişti cari au lucrat în fabricile similare de acolo.

Lucrările vor fi începute de către aceştia sub conducerea d-lor ingineri Gh. Motoc şi Buţu cari vor veni în ţară în acelaş scop.

O măsură extrem de îmbucurătoare însă este faptul că societatea a hotărît ca întreg acest personal tehnic ce va veni de peste ocean să fie compus exclusiv din români-americani şi nu din străini.

Ziarul nostru va ţine la curent pe cititori cu mersul acestor încercări, cari dacă vor deveni fapte realizabile, nu vor fi de natură decât să dea o mai mare amploare industriei noastre naţionale.

— şt. a. —

Consfătuirea dela d. Dinu Brătianu

Azi dimineaţă a avut loc o consfătuire ministerială la d. Dinu Brătianu acasă. Au participat d-nii Gh. Tătărăscu, Valer Pop, Cancicov, Sassu, Lapedatu şi Bebe Brătianu.

S'au discutat modificările de făcut la legea minelor şi ultimele legiuiri cu caracter urgent.

S'a luat însă în considerare şi problema schimburilor de făcut în guvern precum şi aceia a numirilor în posturile de conducere ale unor întreprinderi pe cale de înfăptuire şi la unele instituţii de stat. S'a deliberat mai ales îndelung chestiunea persoanei celei mai indicate a fi numită la prezidenţia C.A.M., fără să se fi putut ajunge la o hotărire, întrucât sunt prea mulţi postulanţi şi cei mai mulţi dintre ei nu întrunesc şi adeziunea şefului guvernului şi pe aceia a şefului partidului. Chestiunea a rămas astfel să mai fie discutată.

D. GILL ROBLES
preconizează unificarea partidelor spaniole sub conducerea unui generalissim

Avila, 6 (Rador). — *Corespondentul Agenţiei Havas transmite:*

D. Gil Robles, care acum se află stabilit la Lisabona, a adresat, prin delegatul său dela Valladolid, o scrisoare deschisă poporului spaniol.

Fostul ministru spaniol declară că este oportun să precizeze însemnătatea acţiunii populare, pe care o conduce d-sa. Această mişcare, scrie d. Gil Robles, a fost fondată pentru a uni, dacă este posibil, pe toţi spaniolii naţionalişti. D-sa anunţă apoi că mişcarea sa, neţinând seamă de politică sau partizani, nu tinde să fie decât o miliţie ai cărei membri să lupte pentru binele ţării, în cadrele armatei.

Cercurile competente consideră scrisoarea ca un semn că d. Gil Robles înţelege să părăsească activitatea politică a acţiunii populare. Se lasă să se înţeleagă totdeodată că în curând va dispare complet această mişcare. După militarizarea voluntarilor naţionalişti, gestul d-lui Gil Robles înseamnă poate o nouă etapă spre suprimarea progresivă a tuturor partidelor şi a tuturor mişcărilor, contopindu-se toate sub conducerea unică a unui generalisim.

ŞTIRI ŞI POLEMICI

CITIŢI în pagina I-a a numărului nostru care apare mâine dimineaţă: „ROMANI ŞI ROMANCE, PEDEPSIŢI TRADAREA LUI SADOVEANU!“

Nici un rând scris de şabăsgoimul spurcatelor canalii din Sărindar nu trebue să mai rămână în casa voastră. Scoateţi din biblioteci toate cărţile scrise de M. Sadoveanu şi aruncaţi-le focurilor.

*

CONSILIUL inspectorilor generali ai învăţământului primar, anunţat pentru astăzi la ministerul educaţiei naţionale, nu s'a mai ţinut.

*

INTRUCAT epidemia de gripă a scăzut simţitor, iar gerul s'a muiat, şcolile închise săptămâna aceasta îşi vor relua cursurile începând de Luni 8 Februarie.

*

BUGETUL ministerului educaţiei naţionale a fost complet întocmit şi va fi depus Marţi 9 c., la ministerul de finanţe.

*

MAINE 7 Februarie, va avea loc la Târgovişte congresul general al organizaţiei „FRONTULUI ROMANESC“, de sub preşedinţia d-lui I. GR. PERIEŢEANU fost ministru.

Dela centru vor participa d-nii: D. R. IOANIŢESCU secretar general, deputat I. MODREANU, senatori JECHEANU şi SAMOILA.

ASEARA s'au votat la Cameră următoarele proiecte de legi: pentru autorizarea comunei Darabani de a contracta un împrumut; pentru acordarea calităţii de stabiliment public institutului regal de ştiinţe administrative; pentru transformarea şoselelor judeţene T.-Măgurele-Constanţa-Piteşti şi Zimnicea-Alexandria-Costeşti, în şosele naţionale.

*

MINISTERUL de finanţe a dispus ca pentru anul viitor să nu se mai facă reportarea impunerilor din oficiu.

Pentru noile impuneri se vor numi comisiuni speciale.

*

COMISIUNEA pentru învăţământ s'a întrunit ieri după amiază la Cameră şi a luat în discuţiune proiectul de lege din iniţiativă parlamentară cu privire la acordarea unui nou examen învăţătorilor de gr. II.

Proiectul a fost adoptat fără nici o modificare.

*

S'A PROMULGAT legea pentru modificarea şi abrogarea unor articole din legea de expropriere pentru cauză de utilitate publică.

*

BLOCUL parlamentarilor majoritari moldoveni, întrunit la Cameră, a hotărît să activeze intens pentru ridicarea economică şi culturală a oraşelor din Moldova.

*

DIN cauză, că d. ministru de externe, Victor Antonescu, e bolnav, probabil că în şedinţa de azi a Camerei va răspunde în „cazul Jan Şeba“ d. subsecretar de stat Victor Bădulescu.

*

AZI are loc la Iaşi, subt preşedinţia d-lui subsecretar de stat V. I. BARCA, o conferinţă a prefecţilor din Moldova.

Se vor discuta chestiuni administrative şi technice.

*

SINISTRA bandă de criminali, specializată în incendii şi contrabandă de galoşi, formată din puşcăriaşii inveteraţi: Honigmann, Bacalu, Dvoiris, Manole Constantinescu, etc., va veni astăzi după amiază spre judecare în faţa Curţii cu juri din Capitală, care va desbate procesul incendierii soc. „Gordiana“.

Toate svârcolirile şi încercările de amânare, ale acestor asasini, făcute cu ajutorul unor certificate medicale plăsmuite ad-hoc, au rămas infructuoase. Procesul va începe astăzi irevocabil.

„Porunca Vremii“ care a arătat la timp toate turpitudinile şi toată venalitatea harhărilor dela „Lupta“, va ţine în curent pe cititori cu aceste desbateri.

MINISTERUL DE FINANŢE a decis să modifice legea contribuţiilor directe, extinzând patenta fixă pentru micii comercianţi şi industriaşi la suma de 300.000 lei, clasificându-i pe mai multe clase, după felul veniturilor.

*

D. MIHAIL NEGURA, ministrul cooperaţiei fiind gripat, a fost oprit de medici să părăsească locuinţa.

*

ZIARUL „NEAMUL ROMANESC“ din iniţiativa d-lui profesor N. Iorga a deschis o listă de subscripţie pentru muzeul şi biserica lui Mihail Eminescu şi a familiei sale. Până în prezent s'au subscris 63.650 lei.

Totodată bandiţii dela „ADEVARUL“ şi „DIMINEAŢA“ au deschis şi ei o astfel de listă.

Rugăm pe bunii români să trimită sumele pe care vor să le subscrie în acest scop pe adresa ziarului Neamul Românesc şi nu pe aceea a jidanilor din hrubele moscovite şi masonice ale Sărindarului.

*

INSCRIERILE la biroul de cartiruire dela sediul legionar, în vederea găzduirii persoanelor din provincie cari vor sosi în Capitală cu prilejul funeraliilor lui I. Moţa şi V. Marin, se fac în fiecare zi, la d. avocat ANASTASESCU ŞT., STR. IMPRIMERIEI No. 3.

Se pot face înscrieri şi prin scrisori.

Itinerariul trenului care aduce în ţară trupurile neînsufleţite ale legionarilor Ion Moţa şi Vasile Marin

In legătură cu parcursul trenului care va aduce în ţară trupurile neînsufleţite ale eroilor naţionaliştii I. MOŢA şi V. MARIN conducerea partidului „TOTUL PENTRU ŢARA“ a dat următorul ordin de zi :

1. Plecarea din Grigore Ghica Vodă, ora 8 dimineaţa, (Marţi, Miercuri sau Joi. Ziua se va anunţa telegrafic).

GRIGORE GHICA VODA pleacă ora 8 dimineaţa ; CERNAUŢI pleacă ora 8, oprire o oră, 8 jum. dim. ; CUCIURUL MARE oprire 10 minute 10.6 dim.; ADANCATA oprire 10 minute, 10.45 dim.; DARMANEŞTI oprire 10 min., 11 ; DOMNEŞTI oprire 10 minute, 11 jum.; BURDUJENI, oprire 10 minute, sosire în jurul orei 12 ; VEREŞTI, oprire 5 minute, sosire în jurul orei 12; DOLHASCA, oprire 10 minute, sosire în jurul orei 12 jum. ; PAŞCANI, oprire 30 minute, sosire în jurul orei 13; ROMAN, oprire 10 minute, sosire în jurul orei 14; BACAU, oprire 15 minute, sosire în jurul orei 15 jum.; ADJUD, oprire 15 minute, sosire în jurul orei 17 ; TG.-OCNA, oprire 5 minute, sosire în jurul orei 18 jum.; COMANEŞTI, oprire 2 minute, sosire în jurul orei 19 jum. ; PETRU RAREŞ, oprire 10 minute, sosire în jurul orei 23 jum.; GHEORGHENI, oprire 5 minute, sosire în jurul orei 1 jum.; REGHINI, oprire 3 ore, sosire în jurul orei 7 ; TG.-MUREŞ, oprire 30 minute, sosire în jurul orei 8 dim.; LUDOŞ, oprire 20 minute, sosire în jurul orei 9 dim.; RAZBOENI, oprire 1 oră, sosire în jurul orei 10 dim.; AIUD, oprire 5 minute, sosire în jurul orei 10 jum. dim.; TEIUŞ, oprire 30 minute, sosire în jurul orei 11 dimineaţa ; ALBA-IULIA, oprire 30 minute, sosire în jurul orei 12 dim.; ORAŞTIE oprire 1 jum. oră, sosire în jurul orei 13 d. a.; VINŢUL DE JOS, oprire 1 jum. oră, sosire în jurul orei 14 jum. d. m.; SIBIU, oprire 1 jum. ore, sosire în jurul orei 17 jum. d. m.; RAMNICUL VALCEA, oprire 1 jum. oră, sosire în jurul orei 21 jum. d. m.; DRAGAŞANI, oprire până la ora 5 dim. sosire în jurul orei 23 d. m.; PIATRA OLT, oprire 10 minute, sosire în jurul orei 6 dim.; SLATINA, oprire 10 minute, sosire în jurul orei 6 jum. dim.; PITEŞTI, oprire 30 minute, sosire în jurul orei 9 dim.; TITU, oprire 10 minute, sosire în jurul orei 10 dim.; BUCUREŞTI sosire 12 ziua.

CINE INTRA IN TRENUL SPECIAL

Trupurile celor doi eroi.

Membrii apropiaţi ai familiei.

Statul major legionar de pe traseu şi corul Cernăuţului.

In tren vor intra numai bărbaţi.

Tot timpul parcursului, masa va fi numai pâine şi apă.

DISPOZIŢIUNI GENERALE

— In toate staţiunile de oprire, preoţii cari doresc, sunt rugaţi să vină îmbrăcaţi în odăjdii pentru a face o mică rugăciune şi a da binecuvântarea lor celor ce au murit pentru Christos.

Legionarii sub comandă vor aştepta pe peron în ordine şi adâncă tăcere sosirea trenului. La sosire : rugăciunea preoţilor cinci minute, jurământul şi salutul legionarilor, Imnul legionarilor căzuţi. Nu se va ţine nici un discurs, în afară de staţiile: RAZBOENI (unde vor sosi clujenii), ORAŞTIE şi SIBIU.

Cu jumătate de oră inainte de sosirea trenului în staţiuni, precum şi în timpul staţionării, toate clopotele bisericilor cari au enoriaşi legionari, vor fi trase.

LA BUCUREŞTI

Sosirea în gara de Nord ora 12 ziua. Legionarii şi Românii cari doresc, vor aştepta în faţa eşirii, în ordinea prevăzută.

Cu preoţii în frunte, îmbrăcaţi în vestminte, de dorit albe, având potcap (culion) epitrahil şi felon, cortegiul va pleca: Piaţa Gării de Nord-Calea Griviţei-Calea Victoriei-B-dul Elisabeta-str. Imprimeriei.

Corpurile vor fi aşezate în biserica în care s'au împărtăşit la plecare: Sf. Ilie Gorgani.

Pentru păstrarea unei desăvârşite ordini şi pentru posibilităţi de informare rapidă, sunt însărcinaţi cu organizarea: în Bucovina, şeful regiunei, prof. Zopa, inspector regional Vasile Iasinschi.

In regiunea Tg.-Mureş-Cluj-Oraştie, şeful regiunii, dr. Ion Bonea.

In regiunea Sibiu, prof. Pătraşcu-Bidianu.

In regiunea XII: prof. Găleşeanu.

In Capitală: Ion Victor-Vojen, înlocuitor de şef al corpului muncitorimii legionare, cu Barbu Livezeanu, şeful centrului stud. legionar şi şefii celor patru sectoare.

Ultimele dispoziţiuni se vor comunica la timp.

Tipografia ziarului „Un iversul“ str. Brezoianu 23-25 Bucureşti

Redactor responsabil Gh. Dumitrache

BIBLIOTECA CENTRALĂ ASOCIAȚIUNII SIBIIU

P. 6 pagini 3 lei ANUL VI, No. 650 ANULAT Marți 9 Februarie 1937

Taxa poștală plătită în numerar conform aprobării Dir. Gen. P.T.T. No. 118.370/1934

Porunca Vremii

TRIBUNĂ ZILNICĂ DE LUPTĂ NAȚIONALĂ ȘI CREȘTINĂ

Abonamente anuale: Lei 1000 pentru instituții și sprijinitori; Lei 800 pentru orașe; Lei 600 pentru sate. Se primesc și abonamente pe 6 și 3 luni.

Ori ce sumă se poate trimite prin Casa de economii și Cecuri poștale (CEC) astfel: ABONAȚII PENTRU CONTUL 1224 DEPOZITARII „ „ 10405

Director: Dr. ILIE RĂDULESCU

Redacția și Administrația: BUCUREȘTI I, Str. Sărindar 18

TELEFON: Direcție, redacție 4.1853 Ad-ție, publicitate 4.1852

Toate bibliotecile voastre, toate ungherele caselor voastre trebuiesc scotocite și deparazitate cu deamănuntul de perversitatea lui Sadoveanu. Cu mâinile ferite în mănuși, otrava trebuie strânsă, fiă cu fiă, și distrusă. Iar cenușa, în maldăre, — așa cum au făcut bravii Români din țara lui Decebal — trimisă Sărindarului, pentruca Blumenfeld să surâdă satisfăcut, c'a mai câștigat Diavolului o unealtă.

Români și Romance, pedepsiți trădarea lui Sadoveanu!

— Nici un rând, scris de sabbăsgoimul spurcatelor canalii din Sărindar, nu trebuie să mai găsească adăpost în casa voastră! Scoateți din biblioteci toate operele sufletului de năpârcă al lui Mihail Sadoveanu și aruncați-le flăcărilor, cari trebuie să ardă cea mai odioasă trădare ce s'a săvârșit vreodată împotriva Neamului Românesc —

de dr. ILIE RĂDULESCU

Nu-l cunosc, nu l-am văzut la față, n'am schimbat nici odată o vorbă cu Mihail Sadoveanu. M'am hrănit însă lacom, din cea mai fragedă copilărie, cu revărsările de lumină ale minții — bănuiam că sunt și ale sufletului, dar m'am înșelat — lui Mihail Sadoveanu, cu farmecul, cu duioșia operelor aceluia pe care îl socotiam cel plin de har povestitor al zilelor noastre.

Am sorbit cu sete viața, natura, atâtea taine ale neamului meu, din cele mai bine de patruzeci de cărți ale lui Mihail Sadoveanu, pe care le-am citit și uneori răscitit. Sufletul meu s'a mișcat de atâtea ori înfrigurat, pe linia eroilor lui Mihail Sadoveanu; m'au înlănțuit atâtea frământări cerebrale, urmărind conflictele sociale din operele lui Sadoveanu; în sfârșit, întreaga mea așezare sufletească, în toate adâncimile ei de simțire, a fost răscolită de dogoarea misticismului, de văpaia lirismului ori a emoțiilor prilejuite de acele impresii de călătorie ale imaginației de neegalat, sublime, a lui Mihail Sadoveanu. Vedeam în izolatul din marginea Copou-lui de la Iași, un fericit, cel mai mare cântăreț al trecutului nostru, cel mai duios și mai vibrant evocator al frumuseților acestei glii strămoșești, un vizionar al destinelor noastre, filtrate prin comorile scumpe ale tradiției românești, o splendidă încarnație a tuturor darurilor cu care Dumnezeu a înzestrat, din plin, acest popor. Ați citit: „Hanul Ancuței", „Țara de dincolo de negură", „Ți-aduci aminte", ori „Împărăția Apelor"? Unde, în care altă operă, ați întâlnit un colorit mai viu, o analiză psihologică mai perspicace, o mai expresivă fluiditate de manifestare, o naturalețe mai impresionantă, în sfârșit o mai fermecătoare limbă românească!?

INTRE OM ȘI OPERA

Și cu toate acestea, câtă groaznică, câtă cutremurătoare, câtă neexplicabilă, câtă neverosimilă prăpastie între om și operă?

Mă veți întreba, poate: avea dreptul omul să se desprindă de operă? Era îndreptățire să existe în Mihail Sadoveanu două ființe, cu totul disparate: UNA, marele romancier, izolatul în turnul de fildeș al harului Dumnezeesc, stăpânul literei de foc, capabilă să înalțe, să purifice, să resurecționeze sufletul unei țări întregi; ALTA, biata cârpă a hrubelor masonice, otreapa de azi a spurcatelor canalii din Sărindarul judeo-comunist?

Răspund categoric: NU!

Țara aceasta, țara generației lui Mihail Sadoveanu, n'a fost o țară ingrată cu sabbăsgoimul de azi al lui Kanalie Blumenfeld, așa cum, din contră, a fost lipsită de suflet, de înțelegere, de milă dacă vreți, pentru acea splendidă apariție a acestui neam: MIHAIL EMINESCU. Romănia a răsplătit din plin și încă din viață, pe Mihail Sadoveanu. I-a dat nu numai toate satisfacțiile unei largi, unei cuprinzătoare vieți materiale (talentul a adus pâraie de aur la picioarele turnului de fildeș) dar i-a conferit toate onorurile, toate consacrările morale. Sadoveanu n'a fost numai premiatul simpatiei populare; a fost ridicat pe culmile seninătății intelectuale a acestui neam, a fost omagiat cu un loc între nemuritorii Academiei Române. Mihail Sadoveanu n'avea dreptul prin urmare să fie un nemulțumit, un revoltat, necăjitul care face orice pentru un codru de pâine, disperatul care ajunge să se renege pe el însuși, în fața nesimțirii, injustiției contemporane.

Atunci care este totuși explicația acestei dualități ofensatoare, umilitoare, oribile, de simțire, între scriitorul de ieri și șabbăsgoimul de azi?

Canalie între canalii

Spuneți-mi dacă mai găsiți la acest om, o cât de minimă, de elementară judecată!

Ce se desprinde clar, din starea de lucruri de azi, din țara noastră, pentru ori cine vrea să arunce o privire cât de sumară, de superficială, asupra realităților românești?

Simplu: România a intrat într'o nouă robie, mai de moarte, decât toate celelalte din trecut. ROBIA JIDANILOR. Robie de moarte, da, fiindcă este o robie pe care Românii n'au întâlnit-o niciodată în trecut, o robie a insinuării și a corupției, o robie în fața căreia Românii, obișnuiți să lupte cu armele împotriva dușmanilor fățiși, sunt azi dezarmați. Neștiutori, incapabili să pătrundă pericolele viitoare, ei sunt gata, aproape, să-i dea o aprobare, o ratificare tacită. Și noua sclavie se întinde pustiitor. După ce-a pus mâna pe întreaga viață economică, pe toate izvoarele de bogăție și pe toate pulsațiile de activitate, se înstăpânește și asupra sufletelor. Suntem amenințați cu desființarea: **pe deoparte mi se ia ultima picătură de sânge și ni se pervertește sufletul; pe de alta, se urzește, din umbră, explozia anarhiei bolșevice. Iar exponenții acestei duble ofensive sunt SPURCATELE CANALII JUDEO-COMUNISTE DIN SARINDAR.**

Îl întreb pe Mihail Sadoveanu cum, după cuvântul psalmistului, omul cel viclean

s'a împreunat cu năpasta, a zămislit păcatul și a născut minciuna.

„Să fie, o, intelectualilor, un blestem al timpului ca să vă întoarceți iarăși în sclavie? Se poate, căci n'ați crezut în nimic.

Nu știu de ce, dar am crezut totdeauna că Sadoveanu, francmasonul grad 33, este pentru hruba masonică un simplu capriciu de romancier. N'am dat atenție, în consecință, n'am făcut caz de francmasoneria lui Sadoveanu.

Recitiți însă acest pasaj, care începe cu „Frați creștini", în gura lui Sadoveanu, azi nu numai mason, dar patron al verminei judeo-comuniste din Sărindar! Spuneți-mi, vă rog, dacă nu vă apare lugubru, zguduitor de dramatic, haosul moral, anarhia cerebrală, violența barbară cu care omul acesta, la sfârșit de viață, a pus mâna pe topor, și-și dărâmă toți idolii, toate credințele, toată simțirea care l-a însuflețit într'o întreagă existență!

„Vicleanul s'a împreunat cu năpasta, a zămislit păcatul și a născut minciuna", se vaită Sadoveanu. Cui i se potrivește mai bine cuvântul, decât însuși lui Sadoveanu care s'a întovărășit cu năpasta acestei țări: JIDANII și s'a zămislit în **„uomo nuovo"** cu păcatul corupției judaice, pentruca să nască MINCIUNA SPURCATELOR CANALII, cu care **„Adevărul"** și **„Dimineața"**, otrăvesc cotidian bietul suflet al acestei țări!?

Gura păcătosului....

„N'ați crezut în nimic" — continuă să spună Sadoveanu, acelora cari îi aplică pe frunte pecetea trădării. „Și pentrucă n'ați crezut în mine, vă reîntoarceți iarăș în sclavie". Fiindcă să vedeți dv., Români și Romance! după capul nou al lui Sadoveanu, robia este în svârcolirile naționaliste ale neamului acestuia, în dorința lui de a rupe ghiarele Satanei izraelite. Pe câtă vreme libertatea, adevărata lui liberare din robie, stă... numai în brațele lui Kalman Blumenfeld, între cari întreg neamul Românesc trebuie să cadă, așa cum s'a prăbușit Sadoveanu.

Doamne, Doamne, ne-ai hotărî oare pieirea, luând mințile cărturarilor, tocmai în clipa în care tineretul eroic al acestei țări dă jertfă de sânge pentru apărarea sfintelor Tale altare!?

Inconștientul Mihail Sadoveanu

Deși o îndatorire profesională îmi impune să văd tot ce se înșerează în presa judeo-comunistă, obligându-mă să mă revolt, să mă indignez cotidian în contra tuturor insultelor infame care se aruncă nației mele, refuz, totuși, dela o vreme să iau contact, chiar de adversitate, cu otrava *„Adevărului"*. Un cititor îmi trimete însă decupajul unui articol al lui Mihail Sadoveanu, apărut în *„Adevărul"* de Joi.

Iată ce citesc, sub titlul: MIC BILANȚ și sub semnătura lui Mihail Sadoveanu:

„Aflu că niște intelectuali dintr'un sat din Cadrilater și alți intelectuali dintr'un sat din Hunedoara ar fi făcut cu bucurie un „autodafé" din opera mea.

„O, intelectualilor din Cadrilater și din Hunedoara, eu știu mai bine cum a fost. A venit cineva care are un interes, cineva care are un interes patriotic, și v'a convins cu ușurință că trebue să săvârșiți așa ceva în abstracto; căci opera mea nu se găsește, vai, în bibilotecile dv. Dacă cele șaptezeci de volume ale mele s'ar găsi în bibilotecile dv., atunci acele șaptezeci de volume le-ați fi citit; și dacă le-ați fi citit, atunci ați fi zâmbit propunerii patriotice. Deoarece în acele șaptezeci de volume se găsește INIMA PĂRINȚILOR ȘI BUNICILOR VOȘTRI, SE CÂNTĂ CU DRAGOSTE CE E BUN, FRUMOS ȘI ORIGINAL IN ALCĂTUIREA NOASTRĂ ETNICĂ, SE SLĂVEȘTE FRUMUSEȚEA NATURII ȘI A FIECĂRUI COLȚ AL ACESTUI PĂMÂNT, IN CARE SE MANIFESTĂ PUTEREA ȘI BUNĂTATEA LUI DUMNEZEU. Dacă ați fi citit acele cărți, voi umiliților și ofensaților, ați fi aflat în ele mângâiere în năcazurile de azi și nădejde în ziua de mâine. Ați fi găsit o FIERBINTE CREDINȚĂ IN ACEST POPOR AȘA DE MALTRATAT DE CĂTRE OAMENI VICLENI ȘI O SIGURANȚĂ CA DUMNEZEU VA SCOATE LA LIMAN DREPTATEA CELOR MULȚI. Ați fi văzut asta dacă ați fi citit și dacă, între voi și între poporul adevărat pe care îl cânt și îl iubesc în opera mea, mai este vre-o legătură. Dacă sunteți însă cu adevărat intelectuali, care v'ați grăbit la o propunere patriotică și la un pahar de vin să răspundeți cu entuziasm, ați putut presupune că ați ars ceeace s'a putut presupune că ați citit. Și, așteptând recunoștință dela generațiile viitoare, v'ați dus să vă culcați liniștiți.

„Dar mai aflu ceva. Aflu că niște alți adevărați și vrednici intelectuali dela Fălticeni au discutat într'o ședință comunală valoarea operei mele. Acești adevărați și vrednici bărbați din extrema dreaptă patriotică, d-nii Bucșenescu Gherasim și Ilie Grigore, nu mă vor cetățean de onoare al târgului lor. Sunt liberi să nu mă voiască; n'am cerut niciodată acest beneficiu rar, despre care acuma aflu. Sunt liberi să ceară constrângerea și robia pentru frații lor cu cojoc și palme bătătorite dintre care s'au ridicat. Nu doresc, pentru ei, să se scoale din veacul morții strămoșii lor stropșiți cu buzduganul și orbiți cu fum și lepădați cu capul prin garduri, blăstămându-i că vor să întoarcă pentru a'te generații ignominia unui trecut pe care eu vreau să-l socot perimat. Mărturisiți d-nilor Bucșenescu, Gherasim & Comp., că sunteți mediocri cititori și că aveți altceva mai bun de făcut în această lume. Ca și unii din confrații mei, judecați opere literare fără să le fi citit. Și apreciați atitudinea altora după interesele dv.

„O societate culturală bucovineană de asemeni, care mărturisește că se plasează în extrema dreaptă a partidelor noastre politice, se miră că, odinioară, alți oameni din alte timpuri m'au aclamat membru de onoare.

„IUBIȚILOR CREȘTINI", frați întru același sfârșit, acei oameni din alte timpuri, de pe când Bucovina era sub stăpânire străină, m'au văzut foarte des. Mă duceam în mijlocul lor ca să le spun cuvinte frățești de îmbărbătare și de dragoste. Am fost nu numai odată la Cernăuți și Suceava, la Câmpulung, Gura Humorului și Vatra-Dornei. N'a patronat nimeni osârdia mea, nimeni n'a subvenționat-o. A fost fapta inimei mele pentru frații mei.

„Orice gest al meu și orice faptă a mea au fost publice. Și iată, alți intelectuali, care vor sta cândva la o judecată mai aspră, au aerul să-mi reproșeze fapte presupuse și imaginate de domniile lor. Iată ce am făcut pentru fraților mei din Țara de dincolo de negură, ce am făcut pentru cei din Basarabia, ce am făcut pentru cei din Bucovina, ce am făcut pentru cei din Ardeal, ce am făcut pentru cei din Banat, ce am făcut pentru cei din Cadrilater, ce am făcut pentru cei din Macedonia, ce am făcut pentru cei din Albania, ce am făcut pentru cei din Bulgaria, ce am făcut pentru cei din Ungaria, ce am făcut pentru cei din Cehoslovacia, ce am făcut pentru cei din Polonia, ce am făcut pentru cei din Rusia, ce am făcut pentru cei din Turcia, ce am făcut pentru cei din Grecia, ce am făcut pentru cei din Italia, ce am făcut pentru cei din Franța, ce am făcut pentru cei din Germania, ce am făcut pentru cei din Austria, ce am făcut pentru cei din Elveția, ce am făcut pentru cei din Spania, ce am făcut pentru cei din Portugalia, ce am făcut pentru cei din Belgia, ce am făcut pentru cei din Olanda, ce am făcut pentru cei din Danemarca, ce am făcut pentru cei din Suedia, ce am făcut pentru cei din Norvegia, ce am făcut pentru cei din Finlanda, ce am făcut pentru cei din Islanda, ce am făcut pentru cei din Groenlanda, ce am făcut pentru cei din Canada, ce am făcut pentru cei din Statele Unite, ce am făcut pentru cei din Mexic, ce am făcut pentru cei din Cuba, ce am făcut pentru cei din Jamaica, ce am făcut pentru cei din Haiti, ce am făcut pentru cei din Republica Dominicană, ce am făcut pentru cei din Puerto Rico, ce am făcut pentru cei din Trinidad, ce am făcut pentru cei din Barbados, ce am făcut pentru cei din Antile, ce am făcut pentru cei din Venezuela, ce am făcut pentru cei din Columbia, ce am făcut pentru cei din Ecuador, ce am făcut pentru cei din Peru, ce am făcut pentru cei din Bolivia, ce am făcut pentru cei din Chile, ce am făcut pentru cei din Argentina, ce am făcut pentru cei din Uruguay, ce am făcut pentru cei din Paraguay, ce am făcut pentru cei din Brazilia, ce am făcut pentru cei din Africa, ce am făcut pentru cei din Asia, ce am făcut pentru cei din Australia, ce am făcut pentru cei din Noua Zeelandă, ce am făcut pentru cei din Oceania, ce am făcut pentru cei din Antarctica, ce am făcut pentru cei din Arctica, ce am făcut pentru cei din Pământ, ce am făcut pentru cei din Lună, ce am făcut pentru cei din Soare, ce am făcut pentru cei din Stele, ce am făcut pentru cei din Galaxie, ce am făcut pentru cei din Univers, ce am făcut pentru cei din Dumnezeu.

Mihail Sadoveanu

„Logica" patronului lui Kanalie Blumenfeld

„Se îndoește cineva de inima mea? Dar n'ați citit, în cărțile mele, fierbintea credință în acest popor așa de maltratat de către oameni vicleni și o mare siguranță că Dumnezeu va scoate la liman dreptatea celor mulți?" — strigă Sadoveanu.

Auziți inconștiență! „Credința lui în popor"!... Oamenii vicleni... Dumnezeu va scoate la liman dreptatea celor mulți... Pentru credința lui în popor, pentru ura sa împotriva vicleniilor, pentru limanul unei dreptăți, Mihail Sadoveanu cade în brațele lui Kanalie Blumenfeld. Vrea să-și „salveze" neamul, punând, în chiar mâna călăilor Românismului, sabia de moarte.

Intreb, mă frământ, mă chinuesc, mă svârcolesc ca de-asupra jăratecului: omul acesta e în toate mințile, e un sadic, un cinic? Ce se petrece, ce este cu el? Ce se petrece, ce este cu acest blestem al lui Dumnezeu sau mai curând al Satanei?

Pe oricine ar fi luat jidanii din Sărindar, ca paravan al ticăloșiei lor, vă mărturisesc că n'aș fi avut o surpriză prea mare. Dar pe Mihail Sadoveanu!? Ei bine, sincer vă spun: am senzația că mi-a ieșit dracul înainte. Imi scuip în sân și nu mă dumiresc deloc. Nu-mi vine să cred că în neamul acesta al meu a putut să trăiască atâta ticăloșie. Este groaznic. Nu găsesc un cuvânt de răspuns întrebării: **„cum a fost cu putință ca tocmai astrul de ieri, dumnezeiasca acea întruchipare, la care ne-am închinat ca la o icoană, fiul acela atât de iubit al țării să pună capul Patriei pe ghilotină pentru ca să i-l taie Blumenfeld?"**

Doamne iartă-l...

Așa scrie Mihail Sadoveanu!

Mărturisesc franc că sunt pur și simplu uluit. Mă întreb: „Doamne, i-ai luat complectamente mințile? Omul care a dat neamului acesta, toate perlele operelor lui, este capabil de cea mai flagrantă rea credință care s'a putut imagina vreodată? Ori este inconștient, s'a prăbușit în prăpastia celui mai groaznic ramolisment?

Dar, Români și Romance, vă invit insistent să vă opriți un

Dela povestitorul duios al trecutului românesc, la trădătorul, coada de topor a spurcatelor canalii judeo-comuniste din Sărindar.

Iubiților creștini! Sau mai curând: frați întru satana!?

„Iubiților creștini" — *se adresează, prin „Adevărul", Sadoveanu, brat la brat cu Kanalie Blumenfeld, lumii creștine care îi înfierează trădarea:* „Aveți aerul să-mi reproșați fapte presupuse și imaginate de domniile voastre. Iată cum, *după cuvântul psalmistului, omul cel viclean*

S'A IMPREUNAT CU NAPASTA, A ZAMISLIT PACATUL ȘI A NASCUT MINCIUNA.

Trădarea trebue stigmatizată!

Dar să ne reculegem!

Tragica noastră istorie, crudele vicisitudini ale existenței noastre naționale, sunt adânc brăzdate de ticăloșia trădării. Un destin vitreg a făcut totdeauna ca, la ori care faptă eroică a înaintașilor noștri, să se adauge nemilos ofensa trădării. Sângele românesc a curs mai abondent sub infamia trădării, decât sub brațul armat, dar leal, al vrăjmașilor noștri. Nu se putea ca vitregia să nu se repete și în această clipă de luptă pe viață și pe moarte a sufletului românesc. Așa cum va fi totdeauna, dacă, cel puțin de acum înainte, nu vom ști să pedepsim mai crud pe trădători, decât pe înșiși dușmanii neamului nostru.

Mihai Sadoveanu trebuie pedepsit. Trădarea lui trebuie stigmatizată cu ultima vehemență. Fiindcă, fără să exagerez, infamia lui este mai odioasă, mai de neiertat ca ori care alta din trecut. Nu e trădare de soldat sau de gradat. Este crimă de lèse națiune săvârșită de general între generali, de conducător între conducătorii spirituali ai neamului.

Sadoveanu ori a mințit o viață întreagă, ori a înebunit acum în prag de sfârșit de viață. Dureros, desigur, și într'un caz și într'altul. Dar e mai groaznic de o mie de ori dacă întreaga lui existență n'a fost decât o minciună.

Nu vreau moartea păcătosului. Acelora cari mi-ar spune, poate: **„A fost un moment de naivitate; romancierii pot să aibă și astfel de clipe. Capul nu trebuie tăiat, atunci când gre-**

(Urmare în pag. III-a)

1 miliard înghite ploşniţa textilă din sărăcia ţării

— Toată scursoarea Galiţiei şi Erzerumului s'a cuibărit în industria textilă. Raport de forţe: 9% români, 27% străini şi 64% „neaoşi" din neamul lui Israel —

Fără să vorbim prea mult, ci lăsând acest rol cifrelor şi datelor statistice, opinia publică românească va putea să-şi dea seama de tragedia pe care elementul băştinaş o trăeşte în acest capitol de batjocură venetică: INDUSTRIA NAŢIONALA.

Marea noastră industrie naţională! Ce oroare. De 15 ani toată legislaţia românească, toate măsurile economice, tarifele vamale, preocuparea şi eforturile oamenilor de guvern stau în sprijinul şi pentru promovarea industriei naţionale.

O populaţie de 18 milioane de locuitori şi un buget de câteva zeci de miliarde au fost date de un deceniu şi jumătate pe mâna speculaţiei gangsterilor marei industrii cartelate şi trusturizate, care, la adăpostul tarifelor vamale ultraprotecţioniste, a instituit preţuri de monopol şi de jefuire a bietului consumator.

Speculat nu este numai individul izolat, lipsit de grija şi de apărarea cârmuirii. Spoliat cu nerusinare este însăşi statul. Instituţiile şi autorităţile publice, funcţionarii, armata, spitalele şi toate nevoile de înzestrare ale ţării sunt jefuite cu frenezie de piraţii industriei naţionale.

Jaf? Da! Şi totuşi cuvântul nu este nici tare, nici cel mai indicat pentru a înfăţişa manoperile tâlhăreşti de cari se servesc potentaţii industriei naţionale.

Dacă n'ar fi fost jaf cum se explică atunci că în vreme ce o ţară întreagă se sbate în lipsuri şi sărăcie, marea industrie suge de pe spinarea ţării 16 miliarde?

Da, 16.002.010.000 lei este media beneficiilor pe care marea industrie „naţională" le pompează din vlaga unei populaţii adusă la sapă de lemn!

Beneficii care se împart în proporţie de:

54.97% la Evrei
27.27% la Străini
17.76% la România

100%

Ce nouă nevoie de interpretare mai au aceste cifre strigător de revoltătoare? Nu rezultă din ele elocventă, starea noastră de strivitoare inferioritate? Să ne mai mirăm în aceste condiţii de ce ne sbatem într'o criză economică ce nu se mai sfârşeşte, de ce s'a rupt echilibrul dintre munca agricolă şi beneficiul industrial?

917.263.000 din vlaga ţării

Dar să împărtăşim opiniei publice româneşti noui cifre şi nume proprii, deopotrivă de concludente.

Tara Românească tributară străinătăţii până acum 22 ani, are azi o industrie textilă... NAŢIONALA. Naţională, întrucât este aşezată pe pământul României. Incolo eminamente venetică atât prin capitalul investit, cât şi prin întreprinzătorii cari o exploatează.

Datele statistice culese de ministerul industriei şi comerţului şi inserate în BULETINUL INDUSTRIEI ne dau următoarele cifre în perioada 1928—932:

INDUSTRIA TEXTILA:

68 fabrici şi stabilimente industriale mari.

Capital 2.918.600.000 lei
114 fabrici şi ateliere mici şi mijlocii.
Capital 314.350.000 lei

Total 3.232.950.000 lei

Care credeţi că este beneficiul pe care îl realizează această industrie. (După media calculată în 1928—932).

Ascultaţi: 917.263.000 lei. Deci aproape un miliard din vlaga ţării ceiace reprezintă peste 30% beneficiul la capitalul investit.

Ce preţuri de specula, ce jefuire neomenoasă a ţării trebue să se practice pentruca să obţii 30% câştig?

	Procente pe nat.	Capit. investit	Benef. anuale
Români	19.4%	303.902.000	86.222.722
Străini	27.0%	372.910.000	247.661.010
Evrei	63.0%	2.056.138.000	583.379.268
	100%	3.232.950.000	917.263.000

9.4% ROMANI CU UN BENEFICIU DE 86 MILIOANE anual în vreme ce ploşniţa străină suge în proporţie de 27% STRAINI CU UN BENEFICIU DE 247 MILIOANE şi 63.6% EVREI CU CAŞTIGURI DE...583 milioane.

Nu sunt îndreptăţite autorităţile de stat naţional românesc să ne asasineze cu nesfârşite argumente, toate pledând pentru sporirea privilegiilor de cari trebue să se bucure „industria naţională"?

Dar după ce am văzut cifre şi raporturi de proporţionalitate naţională, să vedem acum o serie de numere proprii.

Defilează „neaoşii"

Iată ca mostră câteva dintre citadelele industriei „naţionale" textile cu capitalul şi consiliile lor de ad-ţie:

DOROBANŢUL (fabrică de textile)

Sediul în Bucureşti: Capital 54 milioane, beneficiu 12.850.000.
CONSILIU DE AD-ŢIE: Oskar Kaufmann, Lazăr Margulius, Aristide Blank, R. Schopkez, Schapira, I. Schlessinger, C. Ionescu, R. Heim.
DIRECTOR: R. Heim.
SUBDIRECTORI: Otto Bayrei şi Marcel Buiu.
Aşa-i că este extra cuşăr!

BALKAN (fabrică de ţesături de bumbac şi lână)

Sediul Bucureşti: Capital 120 milioane.
CONSILIU DE AD-ŢIE: M. A. Arditti, I. I. Benvenisti, Finkels, Eduard Fuher, Oscar André.
DIRECTOR: Misachevici M.

BERNSTEIN ZONIS & Co. (industrie de tricotage)

Sediu Bucureşti: Capital 40 milioane.
CONSILIU DE AD-ŢIE: S. Midlin A. Bernstein, Isac Zonis, I. Spector, I. Runsior şi C. Reiss.
NICI UN ROMAN.

ECHIPAMENTUL (industrie de îmbrăcăminte. Altă oficină a piratului Blank)

Sediu Bucureşti: Capital 15 milioane.
CONSILIU DE AD-ŢIE: Aristide Blank, R. Soepkez, N. Tabacovici, C. Xeni.

ENTO (fabrică de ciorapi)

Sediu Bucureşti: Capital 10 milioane.
CONSILIU DE AD-ŢIE: Ely Olschanevski, Herman Goldstein, I. Aschenassy, I. Sommer şi Paul Wexler.

FABRICA DE TRICOTAGE

Sediu Bucureşti: Capital 50 milioane.
CONSILIU DE AD-ŢIE: A. Leon, Oskar Kaufmann, Chrisoloveni, W. Dickin, N. Ehrenstein, P. O. Wassalopol, R. Elias, Henry Zweifel, Ig. Bassa, A. Horovitz, N. E. Kalergy.
DIRECTOR: S. Elias.

INDUSTRIA LANEI

Sediu Timişoara: Capital 60 milioane.
CONSILIU DE AD-ŢIE: Dr. Imbrone, Dr. Hirsch, Baron Leibig, Vidrighin, Baader, Gemi, Lénart, Linder, Szilard, Conciatu.
DIRECTORI: R. Totis şi Klein.

INDUSTRIA MATASEI

Sediu Bucureşti: Capital 20 milioane.
CONSILIU DE AD-ŢIE: N. Valeji, Ig. Bassa, H. Gadoi, P. Ritrzler, A. Iacobs.

INDUSTRIA ROMANA I. R. T. T.

Sediu Bucureşti: Capital 20 milioane.
CONSILIU DE AD-ŢIE: L. Stern, N. Valeji, Fr. Deutsch, Jean Gad, Dr. Helipern.

LIA (fabrică de ciorapi)

Sediu Bucureşti: Capital 10 milioane.
CONSILIU DE AD-ŢIE: Willy Kamerling, Rudolf Efraim, F.H. Bömchis, George A. Melun.

MIOARA-ZWICKY-MEZVATER (Jidovi polonezi)

Sediu Bucureşti: Capital 36 milioane.
CONSILIU DE AD-ŢIE: Robert Ackeret, Zwichey, C. A. Burkardt H. Gut. E. Keller. W. Halder, M. Richenbacher. Georg Zicgenbein din Freiburg, A. Horovitz, Rubin. Marcel Schwindt. I. Mindlin. M. Berlin, M. Weissmann, Feller, Gorovitz, Kaufmann.

PREJMAR

Sediu Bucureşti: Capital 50 milioane.
CONSILIU DE AD-TIE: Lazăr Margulius. Conrad Reiss, I. Venest. M. Focşăneanu. Hugo Humulescu, Virgil Desila, Gh. Cantacuzino, I. Stern.

PRIMA FABRICA CEHOSLOVACA

Numai... cehoslovaci din Tell-Awiv.

Sediu Bucureşti: Capital 15 milioane.
CONSILIU DE AD-ŢIE: D. Sanielevici, Iacob Negru, B. Glanser, Simion Hechter, W. Zickel, Nathan Schwartz.

RAHOVA (fabrică de tricotaje)

Sediu Bucureşti: Capital 9 milioane.
CONSILIU DE AD-ŢIE: Gerge Gutman, Benedict Marton, N. Fischel, Valentin D. Saxone, Wilhelm Tichy, M. Marcovici, George Săulescu, A. Aftalion, M. Zablovsky, Blok.

TEXTILA BUHUŞI

Sediul Bucureşti. Fabrica Buhuşi: Capital 400 milioane.
CONSILIU DE AD-ŢIE: Lazăr Margulius, I. Boambă, Crissoloveni, N. Ehrenstein, Oskar Kaufmann, Tancred Constantinescu, P. Wassopol, I. Schlessinger, H. Horovitz, C. Orănescu.
BENEFICII 52 MILIOANE.

SOPROTEX

Sediu Bucureşti: Capital 20 milioane.
MEMBRI IN CONSILIU: Hans Schefer, Ion Em. Manolescu, Mathis Figi, M. Gissey, Aureliu Weiss, Adalbert Rozitzky, Herman Gucker.

STANDARD (fabrică de ciorapi)

Sediu Bucureşti: Capital 30 milioane.
CONSILIU DE AD-ŢIE: A. Leon, I. Boambă, Sevescu, Oskar Kaufmann, Mendel, C. Popper, S. Elias, S. Weinberg.

TEXO-TEXTILA BELGIANA-TEXTILA BUCUREŞTI TRAFIL, UNIO-TEXT-UNIUNEA TEXTILA

Sediu Bucureşti: Capital dela 10 la 50 milioane fiecare.
CONSILIU DE AD-ŢIE: D. H. Grunberg, M. Landman, W. Zerner, Jacques Rubinstein, Veninstein, Zalavsky, Altein A. Halberthal, M. Marcovici, Mendel Reisberg, etc., etc.

La graniţa de West...

In Ardeal, valul străinismului a copleşit toate profesiunile libere. Iată la Arad, unul din cele mai importante centre la graniţa de west, cine înşeală sănătatea publică:

DENTIŞTI (24 străini, 2 români)

Friederich Zoltan, Str. Eminescu 12; Halmos Iuliu, Calea Banatului 2; Körtelessy Ernest, Str. Consisitorului 24; Neulander Enric, Bul. Reg. Maria 9; Surányi Mihai, Str. G. Alexandrescu 7; Wollmann Emil, Piaţa Catedralei 6; Csoboda Ioan, Str. Brătianu 13; Halhmassek Ana, Bul. Reg. Ferd. 15; Földes Ladislau, Bul Reg. Maria 18; Hochman Mihai, Bul. Reg. Ferd. cu Calea Radrei; Kenderessy Iosif, Str. Meţianu 14; Gerö Artur, Str. Consistorului 11; Jakobi Iuliu, Str. I. G. Duca 1; Kolin Eugen, Str. Coşbuc 1; Radvány Edmund, Strada Iosif Vulcan 5; Schuller Iosif, Palatul Minorităţilor; Boros Ernest, Strada Consistorului 13; Berger Irina, Strada Eminescu 6; Drechsler Emeric, Strada Consistorului; Dr. Hălmăgean Livius, Consistorului 8; Iritz Margareta, Piaţa Avram Iancu; Kerpel Vilhelm, Strada Gh. Duca 6; Krepil Ioan, Strada Horia 8; Kurzer Carol, Strada Iosif Vulcan 4; Mandel Ladislau, Str. Gh. Lazăr 9; Raţiu Ioan, Bul. Reg. Ferd. 12.

FARMACII (16 străini, 2 români)

Anghel Ştefan, Piaţa Catedrală colţ cu Meţianu. Telefon 569; Binder Valeriu, Strada General Coandă 2; Bernath Zoltan, Calea Aurel Vlaicu 19, Danciu Alexandru, Piaţa Mihai Viteazul 13. Telefon 449; Földes Adalbert, Strada Eminescu 21. Telefon 642; Rény Tiberiu, Bul. Reg. Maria 8. Telefon 184; Frankel Ladislau, Calea Aurel Vlaicu 60; Ianca Eugen, Bul. Reg. Ferd. 25. Telefon 510; Omescu Cornel, Bul. Reg. Maria 18. Telefon 628; Kain Emeric, Calea Banatului 1. Telefon 275; Rozsnyai Kálmán, L. Str. I. G. Duca 1. Telefon 354; Kárpáti Ioan, Bul. Reg. Ferd. 62; Laboratorul de Medicamente „Sanitas", Pogány Iuliu, Str. Greceanu 19; Kesztenbaum Henrich, Str. Mărăşeşti 68. Tel. 228; Văd. Niedermayer Fr., Piaţa Sf. Sava 7; Szondy Ioan, Str. Consistorului 24; Vojtek Coloman, Bul. Reg. Maria 25. Tel. 478; Weisz Arnold, Piaţa Avram Iancu 12. Tel. 332.

DROGUERII ŞI PARFUMERII

„Elite" (Pálfi), Bul. Regina Maria 12; „City", Bul. Reg. Maria 26; „Grazia", Bul. Regele Ferdinand 19; Fövényessy Zoltán, Strada Eminescu 2; s. l. Lőrincz Carol, Str. Meţianu 4; Lazar Eugen, Str. C. Popescu 25; Nemes Clara, Str. Eminescu 21; „Royal" (Guttmann Mihai), Bul. Regina Maria 28; Vojtek şi Weisz (Ladislau Ordelt), Bul. Regina Maria 24. Tel. 423; Parfumeria Müller, Piaţa Avram Iancu 21; Apollo (Schrodt), Str. Eminescu 3; Aron Arcadie, Bul. Regele Ferdinand 21; Dumitrescu Romul, Str. Brătianu 2, (singura românească); „Clara" Parfumerie, Str. Brâncovici 2; s. l. Guttmann Mihai, Str. Eminescu 2; „Royal" (Kiss Ernest), „Parfumeria Corso", Str. Meţianu 3; Medgyesi Géza, „Parfumeria D'OR, Str. Eminescu 10; Baeder, Str. Consistorului 28. Tel. 519; Medicamente engros — Gyógyszeráruk; Ember Benedec, Str. Horia 5. „Farmunio".

FRIZERI 4 jdiani, 1 român.
MANUFACTURA 10 jidani, nici un român.
MARUNŢIŞURI 6 jidani, nici un român.
PAPETARIE 1 jidan nici un român.
BRAŞOVENIE-FERARIE 5 jidani nici un român.
PIELARIE 3 jidani nici un român.
POTCOVARIE 1 jidan 4 români.
SIFOANE 1 jidan nici un român.
COFETARIE 2 bulgari.
DEPOZIT DE SARE 2 jidani nici un român.
DEPOZIT PETROL 2 jidani nici un român.
CEREALIŞTI 16 jidani nici un român.
PADURI 3 jidani nici un român.
NEGUSTORI DE VITE MARI 5 jidani nici un român.
DEPOZIT FAINA 2 jidani nici un român.
NEGUSTORI DE OUA 12 jidani nici un român.
DOCTORI 2 jidani, 1 român funcţionar la stat.
STANE DE OI 4 jidani nici un român.

Stâne de oi păzite de ciobani moldoveni, şi de câna s'a cuibărit ploşniţa de jidan la stână, au dispărut şi s'au distrus cântecele pastorale.

Nici sunetul talangei, nici sburdălnicia gingaşă a mieilor, şi nici fluerul ciobanului nu mai au suavul duioşiei de altă dată.

Prăpădul dela Darabani

Un târg românesc distrus de pacostea galiţiană. Intreg comerţul în mâna jidanilor

In nordul Moldovei ravagiile făcute de năvala jidanilor galiţieni întrec orice închipuire. Nicăieri, nici în cel mai mic sătuleţ, nu mai există negustor român. Peste tot speculaţia jidovească se lăfăie obraznic în ochii unei populaţii adusă în sapă de lemn şi în văzul unor autorităţi tolerante ca nicăieri.

Iată la Darabani în jud. Botoşani, orăşel cu peste 5.000 de locuitori, cu zeci de sinagogi, cine comandă în viaţa economică:

COMERŢUL

BACANII: Alter Meer, Avram Shil, Avramovici Aizic, Avramovici Iosif, Barat Moise Kuţa, Bitman Haim, Brili Itcu, Brill Leiba Smil, Butnariu Leibiş, Capariu I. Zet, Casapu Herş, Catz Leizer, Cornişteanu Sloime, Credinciosu Marcu Iancu, Făinaru Mihail, Firer Haim, Fischer Mottel, Fischel Sulim, Froiman Ruhla, Manovici Nicolae, Vasile Gheorghiu, Grossu Iancu, Grunberg S-sori, Herş H. Leib, Ioreş Leizer sin Zalman, Iosub Moscu, Iosub Şloim, Kohen Iţic Meer, Kohen Leizer Şoime, Leibovici Avram, Leizerovici Herşcu, Litmann Menahem, Litmann Simon, Lustig Isac, Matei Costache, Mihalovici David, Mihalovici Herşcu, Mihalovici Mihel, Mihalovici Iancu, Molovei Rahmil, Moscovici Mendel, Moscovici Burăh, Moscovici Ezriel, Moscovici Leib, Nehemne Moscu, Orenstein Nachman, Ostfeld Saie, Parinafessiu Iancu, Pitariu Itcu, Rechbach Şloime, Rosu Moise sin Herşcu, Rusu Haim sin Moise, Şapira Burăh, Segal Avram, Schwartz Şaic, Segal Mendel Avram, Summer Iosif, Summer Oisie, Teişanu Meer, Wenistein Marcu, Wexler Itcu, Singher Aron.

CARCIUMARI: Barbă Lată David, Mercu Haim, Bordeianu D-tru, Bunduc Vigder, Calman Nehemne, Dăncilă Nicolae, Haia Ruhla, Herşcu Avram, Incler Şloime, Lazăr Avram, Lipcanu Const., Lipcanu Nicolae, Mendelovici Isac, Moscovici Avram, Nehemne Bercic, Popovici Gh.

GALANTERIE: Hirsch Iosef, Landmann M. S., Leiba Roza, Lustig Isac, Molover Rahmil.

DEPOZITE LEMNE: Făinaru Marcu, Făinaru Şoil, Heller Roza.

LIBRARII: Marcovici Marcu, Usersohn Şifra.

MANUFACTURA: Leibovici A., Zelinschi Th.

NEGUSTORI DE VITE: Avramovici P., Broder Iţic, Bălan Leiba, Barbă-Lată Lupu, Barbă-Lată David, Moise, Cojocaru Calman, Croci Avram, Croci David, Croci Moise, Davidsohn Şnuţ, Iţic Haim, Meerovici Haim, Merariu Nehemene, Pitariu Haim, Saia Haim, Tăluvaciu Avram.

MESERIILE

BRUTARI: Pitariu Haim sin Aron, Pitariu Iţcu, Pitariu Meer, Pitariu Nachdut, Stoleru Haim, Strul Leib.

CISMARI: Avramovici Iancu, Bărbieru Iancu, Butnariu Şmil, Chiorescu N., Ciobotaru Avram, Ciobotaru Bercu, Ciobotaru Fişel, Ciobotaru H., Ciobotaru Strul, Ciobotaru Iosub, Ciobotaru Moise, Ciobotaru Meer Iţic, Ciobotaru Simca Moise, Ciobotaru Rerit, Ciobotaru Uzac Iosub, Cojocaru Haim, Cuşmaru Nusem, Gheorghiţă Petrea, Gheorghiţă Th., Iftincăi Neculai, Scawart Leib, Schwatz Mendel, Ruhla Iosub.

COJOCARI

Butnariu Leizer, Butnariu David, Ciurariu Ira, Cojocaru Avram, Cojocaru Iţcu, Cojocaru Leizer, Cojocaru Meer, Cojocaru, Moise, Cojocaru Simcu, Conustă Iosub, Cuşmaru Rahmil, Cuşmaru Aizic, Cuşmaru Noeh, Cuşmaru Zalnean, Harabagiu Şloim, Teioşanu Litman, Teişanu Iancu.

CROITORI

Barat Bercu, Bernstein Leiba, Bilibău Gavrilă, Ruber Wolf, Buniş Michel, Butnariu Hoişie, Ceaşu Hascal, Copusta Nachman, Ciobotaru Leizer, Croitoru Şloim, Croitoru Zeida, Croitoru Avram, Croitoru David, Croitoru Lupu, Croitoru Meer, Croitoru Lutfac Avram, Croitoru Marcu, Croitoru Nachman, Croitoru Zelic, Croitoru Mates, Croitoru Şmil Mates, Croitoru Zeilic Iancu, Harabagiu Iancu, Iancu Iosub, Leahu Leizer, Mindrigiu Iancu, Noeac Toivi Moise, Şeculet Nehemne, Stoleriu Iţcu.

DOGARI: Butnariu Haim, Butnariu Idiniş, Butnariu Aron, Şaie Aizic Avram.

FIERARI: Aron Moişe, Avramovici Iţcu, Bocher David, Ciobotariu Nuhăm, Avram Iţic, Covaliu Haim, Covaliu Oisic, Fereriu Gh. Ion, Feraru Iţcu, Martin Iose, Palic Vasile, Pilas Gh., Prisăcariu Ioan, Sechter, Stancovschi Petre.

FRIZERI: Bărbieru Iancu, Cucureanu Neculai, Pitariu Bercu, Rosenzweig Herman, Rosenszweig Ţalic.

MACELARI: Batista Leiba, Casapu Lipa Şipsă, Casapu Burăh, Casapu Hascal, Casapu Şliome, Croci Avram, Găitan N. Ion, Găitan Nicolae, Gheorghiu Ilie, Hascal Iancu Şloim, Littman Nuhem, Matei Costache, Merariu Haim, Şmilovici Iancu, Tălmaciu Moise Avram.

ROTARI: Goldenberg Leon, Merariu P., Rotariu Leiba Iţcu, Stariliciuc Filip, Sult Filip.

TAMPLARI: Goldenberg Ancel, Meerovici Avram, Stoleriu Ires.

Comentariile sunt de prisos!

Târgul Bucecea, cutropit de jidani

Aşezat în şesul Siretului, la un punct concentric de oraşele Botoşani, Dorohoi şi Suceava, târgul Bucecea, se prezintă ca un important centru economic în partea de Nord a Moldovei.

Ei bine, acest centru economic, Târgul Bucecea este cu totul înăbuşit de ciuperca jidovească ce şi-a întins plasa ca păianjenul sugând toată seva economiei naţionale.

Iată starea jalnică în care se sbate comerţul acestui târg:

COLONIALE, 22 jidani, nici un român.
CARCIUMI 6 jidani, 2 români.
BRUTARI 3 jidani nici un român.
MACELARI 9 jidani, 1 român.
CROITORI 16 jidani, nici un român.
CISMARI 8 jidani, 2 români.
COJOCARI 3 jidani, nici un român
TAMPLARI 3 jidani, 1 român.
ROTARI 2 jidani, 2 români.
CAFENELE 3 jidani, nici un român.

SALOANELE ARTA

Duminică 7 Februarie 1937, orele 10 seara va avea loc

Balul Medicinei Veterinare

Sub patronajul D-lui V. SASSU Ministru al agriculturii

Organizat de Societatea Studenţilor în Medicina Veterinară

Azi pe arena „Venus"

Venus va întâlni Colţea

Redeschiderea sezonului de football coincide cu o luptă pe care noi o vedem depe acum îndârjită şi spectaculoasă, care se va disputa astăzi după amiază pe arena din Splaiul Independenţii.

Campionii vor primi replica tinerei şi viguroasei formaţii a Colţei — echipa tuturor nădejdilor verzi — care va încerca să opună jocului rapid şi complex al Venusului simplitatea sănătoasă şi elanul inepuisabil al unei tinereţi care ştie să lupte cu aceiaşi ardoare neînfrântă când are în faţă o echipă de aceiaşi talie ca şi atunci când are ca adversar o echipă care o depăşeşte, cum e cazul cu „negrii".

Prin acest match campionii îşi vor pune la punct echipa pregătind-o pentru „campania" care va începe în curând şi în care e angajat prestigiul însuşi al sportului românesc.

Tot odată se va verifica în mod definitiv forma excelentului macedonean Befa, despre care s'a vorbit şi s'a scris atât de mult până acum.

Interesant este că Befa va juca mâine... inter-dreapta — această veste ne-a fost furnizată în ultimul moment din cercuri autorizate — şi este de aşteptat ca în acest post macedoneanul să facă o figură excelentă, mai ales dacă ne gândim că Befa are multă pătrundere şi un shoot care nu iartă...

Oricât de bună figură însă ar face Befa în acest post, noi credem că în cele din urmă conducătorii „Venusului" îi vor încredinţa locul de mijlocaş (stânga sau centru) în care Befa a făcut până acum carieră strălucită.

Mâine, ne vom putea da seama cu toţii ce schimbare s'a produs în echipa campionilor şi care este aportul nouei vedete în rândurile acelora cari până acum ne-au rezervat atâtea frumoase surprize şi succese.

Matchul începe la orele 3 d. a. şi e de prevăzut o afluenţă mare din trei motive foarte importante:

1. E reînceput de sezon footballistic.
2. Joacă Venus.
3. Befa.

Numai să nu ne facă termometrul vreo farsă!...

Capitol şi Roxy: Regina junglei şi completare

Spectacole

TEATRE

OPERA ROMANA: Bărbierul din Sevilla; Tosca.
TEATRUL NAŢIONAL: Serenada din trecut; Un duşman al poporului.
TEATRUL REGINA MARIA: De ziua nevesti-mi.
TEATRUL COMOEDIA: Poveste de iubire (matineu).
TEATRUL MODERN: Afacerea Kubinski.
TEATRUL VESEL: Călugărul din vechiul schit.
TEATRUL LIGII CULTURALE: Cadavrul viu.
TEATRUL ALHAMBRA: Marea ducesă de Alhambra.
TEATRUL EFORIA VOX: Floarea din Hawai.

CINEMATOGRAFE CONDUSE DE CREŞTINI

CAPITOL: Regina Junglei cu Dorothy Lamour şi Mala, jurnal Eclaire şi completare.
ARO: „Paris" cu Harry Baur şi Renée Saint-Gyr.
ROXY: Regina Junglei cu Dorothy Lamour şi Mala, jurnal eclaire şi completare.
FEMINA: „Sissy" cu Grace Moore şi complectare colorată.
A. R. P. A.: Patimi încătuşate cu Harry Baur şi trupa Bonzo
TRIANON: Tu eşti norocul meu cu Benjamino Gidi.
FORUM: Stan şi Bran gemeni şi Moscova-Shanghay.
MANON: Omul cu două feţe şi Dragoste în taxi.
OMNIA: Stan şi Bran gemeni, Extravagantul Mr. Deeds şi revistă.
FRANKLIN (Ateneul Român): Mizerabilii şi Vlăduţ stăpânul văzduhului.
CITY: Micul Lord şi Calea laptelui.
DARLY. Diavolul alb şi Studentul cerşetor.
MARCONI: Băetana, Contrabanda şi revistă.
MODEL: Fantome de vânzare şi Vagabondul misterios.
BARCELONA: Raza roşie şi O crimă pe bord.
CENTRAL (calea 13 Septembrie): Trădare, Dinky şi completare.
COTROCENI: Fericirea şi Stan şi Bran.
DIANA: Stan şi Bran aventurieri şi Cei trei muşchetari.
DICHIU: Ingerul alb şi Luna de miere.
MILANO: Maria Stuart şi O căsnicie modernă.
ORFEU: Becky Sharp, Revolta de pe Bounthy şi Mickey Mouse.
TRIUMF (Griviţei 335): O aventură în Mexic, cu Barbara Stanwich şi Insula groazei, cu Ştefi Duna.
PACHE: Grănicerii şi Micul rebel.
VOLGA (La Roata lumii, Dorobanţi): Taros Bulba şi Controlorul.
DORY: Oci-Ciornia, Crinul din mocirlă şi revistă.
LIZEANU: Biroul II de spionaj, Camaraderie şi revistă.
UNIC: Bosambo şi Lupii între
FLORIDA: (B-dul Ferdinand 118) Maguolia şi Secretul condamnatului.
PAX: Hotel Savoy şi Extraordinarul Joe.

Radio

DUMINICA 7 FEBRUARIE

12.50. Concert de prânz. Orchestra Grigoraş Dinicu.
14.10. Radio jurnal. Ora. Mersul vremii. Ştiri interne şi externe.
15.00. Al. Lascarov Moldovanu: De vorbă cu sătenii.
15.20—16.20. Concert de muzică populară. Tarafu Ion Matache şi Stan Popescu-muzicuţă.
18.00. Concert de muzică de dans. Orchestra de Salon Radio dirij. de D. Teodoru.
19.00. Ora. Mersul vremii. Actualităţi.
19.10. Continuarea muzicii de dans.
19.50. Muzică instrumentală (discuri).
20.10. Ora naţiunii.
21.05. Teatru. „Moartea stejarului", act radiofonic de At. Mitric.
„Statuia adevărului", piesă radiofonică de Const. Manolescu.
22.10. Concert de seară. Orchestra Radio dirij. de Th. Rogalski: Fantezie din „Cavaleria rusticană" de Mascagni.
22.30. Radio jurnal.
22.40. Rezultatele sportive de Virgil Economu.
0.05. Ultimele ştiri.

LUNI, 8 FABRUARIE 1937

14.10. Radio jurnal. Ora. Mersul vremii. Bursa. Ştiri interne şi externe.
14.30. Muzică variată (discuri).
15.00. Ultimele ştiri.
18.00. Leopold Stokowsky şi Wilhelm Mengelberg dirijează (discuri).
19.00. Ora. Mersul vremii.
19.03. Lectură din volumul „Oameni şi idei" de N. Mihăescu.
19.20. Muzică de cameră. Quartetul Metzner: (B. Metzner, vioara I; D. Botez, vioara II; Apostolescu, violă şi I. Boniş, violoncel).
20.10. Concert de muzică variată. Orchestra Radio, dirij. de Const. Nottara, din operlie italiene.
21.15. Concertul Orchestrei Simfonice a Gărzii Regale Iugoslave, cond. de colonel Dragomir Pokorny (transmisiune dela Ateneul Român).
In pauză. Radio jurnal. Sport.
21.15. Dragoş Vrânceanu: Plimbare prin Muzeul Satului.
21.30. Concert de pian. Fritz Hans Rehbold din Berlin.
22.10. D-na Eugenia Babad, canto.
22.30. Radio jurnal. Sport
23.45. Jurnalul pentru străinătate în limba franceză şi germană.
23.55. Ultimele ştiri.

La Cameră: Vii discuţii în jurul „cazului Şeba"

— Răspunsul d-lui Victor Antonescu, ministrul afacerilor străine şi intervenţia energică a d-lui Octavian Goga, preşedintele partidului Naţional-Creştin —

Şedinţa de ieri a Adunării deputaţilor s'a deschis la ora 4,20, sub preşedinţia d-lui N. N. SAVEANU. Pe banca ministerială, d-nii ION INCULEŢ, Victor Antonescu, R. Franasovici, M. Cancicov, V. Bădulescu, A. Bentoiu, T. Moşoiu şi V. C. Bârcă.

După ce se citeşte şi se aprobă sumarul desbaterilor anterioare, se intră în ordinea de zi.

IARAŞI CENZURA

D. PAMFIL ŞEICARU protestează că i-a fost cenzurat un articol al d-sale din ziarul „CURENTUL", în care discuta, obiectiv şi condescendent, cazul d-lui **JAN ŞEBA, ministrul Cehoslovaciei la Bucureşti.**

Numai în România — sublinia-ză d. Şeicaru — un ministru îşi poate permite luxul de a critica, de a avea opinii şi de a desvălui ceeace nu-i îngăduit.

Ce a făcut guvernul?

A găsit că e bine să ascundă realităţile, aşa cum ai ascunde un chibrit.

Precizările d-lui Victor Antonescu

D. VICTOR ANTONESCU, ministrul afacerilor streine, face următoarele precizări:

„In şedinţa Camerei, din 3 Februarie crt., domnii deputaţi ATTA CONSTANTINESCU şi LEON SCRIDON au adus în discuţiune, sub formă de comunicare, o carte intitulată „RUSIA ŞI MICA INŢELEGERE IN POLITICA LUMII", scrisă de domnul JAN ŞEBA, ministrul republicei Cehoslovace la noi.

Dacă boala nu m'ar fi împiedicat, aş fi răspuns imediat la aceste comunicări.

Regret, că a fost adus în discuţiunea Camerei un distins reprezentant al unei ţări amice şi aliate. Ar fi fost, cred, mai potrivit precedentelor şi împrejurărilor, dacă colegii noştri, în curent cu cuprinsul unei cărţi pe care puţini o cunosc la noi, ar fi împărtăşit criticile lor ministerului de externe, mai înainte de a fi provocat o discuţiune publică în jurul ei.

Rog Camera să ia în considerare, în primul rând, serviciile eminente aduse ţării noastre, în atâtea împrejurări, de inimosul reprezentant al Cehoslovaciei şi desvoltarea ce a ştiut să dea, printr'o străduinţă de tot ceasul, legăturilor ce unesc aşa de strâns România şi Cehoslovacia.

Nu este bine, nu este drept, ca în momentul în care colaborarea între ţările noastre se desfăşoară într'o desăvârşită şi rodnică armonie în toate ramurile activităţii noastre, în momentul în care găsim la guvernul dela Praga o aşa de justă înţelegere a nevoilor noastre şi un concurs efectiv pentru o cât mai grabnică înarmare a ţării, reprezentantul la Bucureşti al acestui guvern să fie obiectul unor atacuri publice în Parlamentul nostru.

Domnul JAN ŞEBA, ministrul cehoslovac, a cutreerat tot cuprinsul ţării noastre şi a învăţat să o cunoască, s'a apropiat de ţăranul nostru, în casele căruia a locuit cu dragoste şi simplicitate.

Vorbind limba noastră cu o corectitudine şi cu o plăcere ce impresionează, domnul Şeba a purtat în atâtea adunări ale tineretului şi ale intelectualilor noştri cuvântul apropierii dintre Cehoslovacia şi România şi a ştiut să tălmăcească cu căldură rostul mare al Micii Înţelegeri, unul din punctele de reazim ale politicii noastre externe.

Un asemenea om nu poate jigni cu voinţă un popor, în a cărui viaţă a pătruns cu dragoste şi interes şi de care s'a legat prin fapte, cari dovedesc întreaga sa prietenie.

Cercetarea lucrării domnului Şeba, destul de voluminoasă de altfel cere timp şi rog Camera să-mi acorde acest răgaz".

D. prof. GEORGE BRATIANU arată, că a consultat mai mulţi profesori universitari, cari cunosc limba cehă şi toţi i-au pus la îndemână traduceri după lucrarea d-lui ŞEBA, anume după paginile referitoare la ţara noastră. Din toate versiunile pe cari le posedă reiese clar, că ministrul Cehoslovaciei la Bucureşti a divulgat ceeace nu avea voe, că a jignit naţia şi că a avut ieşiri puţin delicate la adresa unor factori scumpi tuturor.

Cere să se analizeze cu sinceritate politica externă şi să fie informată precis opinia publică, pentrucă altfel îşi fac loc svonuri cari dăunează prestigiului României.

INTERPELARE

D. LEON SCRIDON rezumă comunicarea făcută în şedinţa dela 3 Februarie şi se declară nemulţumit cu răspunsul d-lui Victor Antonescu. In consecinţă anunţă, că îşi transformă comunicarea în interpelare şi cere urgenţa.

D. V. Antonescu se opune şi Camera nu admite urgenţa.

ŞI RASPUNS

D. VICTOR ANTONESCU: „Daţi-mi voe, să nu ne abatem dela discuţia de astăzi.

„Domnul deputat mi-a pus o întrebare. La această întrebare am răspuns categoric. Nu pot discuta pe texte, care variază dela deputat la deputat, îmi trebue un text precis, pe care nu-l am. D-voastră vreţi, pe cât v'am înţeles, bazaţi pe textele d-voastră, chiar dacă ar fi în unele părţi exacte, să transformaţi opinii ale unui diplomat în întrebări la adresa ministrului de externe. Sunteţi liber să o faceţi, dar eu cred că greşiţi. Eu nu sunt obligat să discut politica externă cu orice afirmaţiuni, care se aduc dela ori şi cine..."

D. OCTAVIAN GOGA: „Nu e ori şi cine".

D. VICTOR ANTONESCU, ministrul afacerilor străine: „Eu răspund de politica externă a ţării, aşa cum o angajează guvernul. Şi în această privinţă vi s'au dat răspunsuri categorice de d. Titulescu — fiindcă politica ţării, de care vorbiţi, este politica adusă de d. Titulescu. D. Titulescu a dat răspuns categoric. N'am nimic de adăogat. Dacă d-voastră vreţi cu toate acestea — în dorinţa care, firească, este liber să o aibă orice deputat, care crede că serveşte interesul ţării, şi cred că în această vedere sunteţi şi d-voastră, — să faceţi interpelarea, nu vă pot impedeca. Insă urgenţa nu-şi găseşte aplicarea, fiindcă eu plec la Ankara şi mă întorc peste 20 de zile. Astfel că, ori care ar fi dorinţa mea de a vă satisface şi de a discuta imediat chestiunea, nu pot să o îndeplinesc, din cauza plecării".

Intervenţia energică a d-lui Octavian Goga

D. Octavian Goga, preşedintele partidului naţional creştin, a dat următoarea răsunătoare replică în cazul d-lui Şeba:

„Trebue să legitimez prezenţa mea la această tribună. Intâiu, este faptul că d. LEON SCRIDON, atingând o chestiune care are repercusiuni în opinia publică, face parte din partidul naţional creştin. Prin urmare, nu pot ca să las o atitudine controversată să treacă fără a arăta judecata în materie a partidului pe care am onoarea să-l reprezint în calitate de preşedinte. Şi al doliea, trebue să spun, în mod sincer, că sunt profunde îngrijorări cari sunt trecute ca un ecou în suflete depe urma celor atinse în această chestiune.

Mai intâi o problemă de procedură. Mi se pare inadmisibil ca în presa noastră să fie cu totul gâtuită orice preocupare de politica externă. In cursul vremei, înainte de război, când politica externă se făcea de către Rege, era legitimă poate ideea ca să nu se discute politica externă. După război însă, când politica trebue să aibă agrementul naţiunii întregi, în aceste vremuri de vulcanism continental, când curentele de politica externă sunt aşa de contradictorii, eu cred că echivalează cu lipsa de educaţie politică a poporului nostru faptul de a se sustrage dela orice discuţiune în această materie.

Este pur şi simplu ciudat, că ori de câte ori un articol de politică externă apare la noi, care pune într'o cumpănă a judecăţei ches-

D. OCT. GOGA

tiuni de mare importanţă, este cu totul tăiat. La Cameră nu se vorbea, fiindcă se invoca totdeauna grava seriozitate a problemelor de politică externă, când era vorba ca să examinăm o asemenea chestiune, d. ministru al afacerilor străine ne chema sau venea la noi, ne admonesta, ne ruga, vorbea pe o întinsă gamă pe foarte multe variaţii, dar totdeauna spunea ca este bine ca să lăsăm chestiunea adormită. Ne mai adunam, apoi, jos, în bibliotecă, unde se făceau declaraţiuni netede, placide, fără nici un fel de ecou şi eşeam cu toţii de acolo cu constatarea, că din nou am săvârşit UN ACT DE PERFECTA INUTILITATE.

TENDINŢE INADMISIBILE

Acest lucru nu poate să meargă înainte !...

Sbuciumul, frământarea mare care angajează astăzi în toată lumea procesul de diferenţiere între două mari curente contradictorii, care vedeţi că-şi găseşte expresiunea sângeroasă acolo în Spania, trebue să trezească un ecou şi o preocupare în sufletul acestui popor.

Eu nu ştiu ce evenimente grave sunt în perspectivă, dar ştiu un lucru : POPORUL ROMANESC NU POATE STA IN FAŢA LOR INTR'O ABSOLUTA NEPREGATIRE ŞI PROTESTEZ CU TOATA TARIA FAŢA DE IDEIA DE A SE GATUI ORICE TENDINŢA DE A EXAMINA IN PRESA PROBLEME DE ORDIN INTERNAŢIONAL.

Domnilor, d. Scridon a pus această chestie din partea partidului meu. Ziarul partidului s'a crezut dator să explice, în termenii cei mai cuviincioşi şi mai normali, această atitudine, să o legitimeze prin prizma vederilor partidului.

Am aci articolul, din care voi citi şi care a fost suprimat cu totul de cenzură,

Ziare însă, cari nu reprezintă niciun fel de răspundere, pe care eu le-am calificat, totdeauna, din punct de vedere naţional, PRIMEJDIOASE, ziare cari nu sunt naţionale, cari nu au niciun fel de răspundere morală, cari nu au nicio justificare intelectuală, SUNT LIBERE SA DISCUTE PROBLEME, să ia atitudini, să se transforme, în cazul de faţă, în apărătoare. Când aceşti israeliţi, vin să-şi formuleze părerea, lansând în acelaş timp şi un fel de bănuială la adresa celor cari au venit la tribună să pună această chestie, în ziarul partidului naţional-creştin, acest pasaj a fost pur şi simplu suprimat.

In aceste ziare, cari au toate motivele ca să ne compromită pe noi, se vorbeşte că ceeace a prezentat d. deputat Scridon, este o infamie — băgaţi de seamă termenul — că este un protest pentru atacuri nepermise şi într'un alt loc, într'o gazetă, se spune că se pretează deputaţii români la rolul de instrumente ale unor ţări străine, care vor să se amestece în afacerile noastre interne şi aceste instrumente pot purta eticheta de patrioţi români.

D. Şeba n'a slujit legăturile noastre

Deci, protestez, domnule ministru, şi protestul meu merge dincolo de această chestiune, care m'a jignit pe mine personal. A fost foarte rău, că de zece ani de zile d. Titulescu a luat asupra lui însărcinarea să gândească pentru ţară, într'o chestiune care privea interesele noastre ale tuturor, a fost foarte rău din punctul de vedere al educaţiei politice a poporului român ca să nu i se îngădue să se rostească asupra marilor probleme internaţionale strict legate de existenţa noastră.

Vă daţi seama d-voastră de marea răspundere pe care o acumulaţi? Eu mă gândesc la sbuciumul sufletesc al amicului meu Titulescu şi mă gândesc ce ce mare frământare trebue să fie în acest suflet sensibil, când îşi dă seama, că după zece ani de zile de strădanie rămâne pur şi simplu izolat. Care este justificarea izolării lui ? Este faptul, că N'A SOLIDARIZAT NICI OPINIA PUBLICA, NICI SENTIMENTUL GENERAL AL TARII, în atitudinile pe cari le-a luat dânsul ; că a făcut acte pur şi simplu personale şi atunci când norocul politic s'a schimbat, d-sa se găseşte singur într'o penibilă izolare morală şi politică.

Dar acum, domnilor deputaţi, să-mi daţi voe ca în câteva cuvinte să ating chestiunea pusă de colegii cari m'au precedat la această tribună.

Eu n'am nimic personal faţă de d. Şeba ; nu cunosc biografia dumnealui aşa cu mai multă amănunţime, dar în contactul zilnic pe care l-am avut şi cu d-sa, n'am nimic de excepţionat.

D-sa a călătorit în ţară. Nu vreau să plasez nici un accent de ironie faţă de toate indeletnicirile lui. A început să vorbească limba noastră, lucru pe care ar trebui să-l recomandăm tuturor diplomaţilor, dacă vor să descifreze sufletul românesc în starea lui actuală. Dar acestea sunt chestiuni secundare.

Adevărul este că d. Şeba N'A SLUJIT NICI TARII NOASTRE ŞI N'A SLUJIT NICI LEGATURILE NOASTRE DE PRIETENIE cu această carte.

SA NU DISCUTAM ?

D-voastră domnule ministru, aţi adoptat un punct de vedere foarte comun, care seamănă cu dorinţa de a nu intra în discuţiune. Vi se pare, — şi vă înţeleg, — un subiect care este penibil şi nu vreţi să vă atingeţi de el. De aceea spuneţi, că această carte are 600 de pagini, că trebue să fie citită şi că nu aveţi traducere. D-voastră aveţi serviciul de traducători la ministerul de externe şi n'aţi avea decât să examinaţi chestiunile care vi s'au adus în faţa dvoastră, rugând pe domnii traducători oficiali să vă prezinte un text de care răspund.

De altfel, traducătorul oficial al ministerului de externe, d. profesor Cancel a venit şi a legitimat traducerile care s'au prezentat aci. Dealminteri aci nu este o chestiune de controversă, de sinonime. Noi, Parlamentul, nu ne vom transforma într'un fel de comisiune care examinează textele cehoslovace. Aceasta nu o vom face, aceasta este o misiune prea ingrată. Sunt însă problemele care se pun şi care fatal trebue să fie examinate.

Dvoastră citiţi gazetele? Sau vi se spune, că presa din străinătate este plină de aceste lucruri?

Acum câteva zile mi s'a prezentat un articol de o jumătate de pagină, apărută în ziarul „TRIBUNA", din Roma, care se ocupă de această chestiune şi chiar titlul articolului este. mi se pare, „Desvăluirea unor secrete diplomatice" şi totul apare ca o chestiune aproape scandaloasă, — cum spun ei.

Atunci dvoastră să vă sezisaţi. Să aşteptăm până se va traduce cartea şi, ceeace este mai greu, până o veţi citi d-voastră, atunci poate că dvs. nu o veţi citi niciodată?

Ce spune presa cehoslovacă

Şi eu recunosc, că 600 de pagini, în cadrul îndeletnicirilor pe cari le aveţi dv. acum, sunt o sarcină foarte grea. Insă de această carte, domnule ministru, s'a ocupat nu numai presa din străinătate, dar însăşi presa cehoslovacă. Daţi-mi voe să vă spun, că însăşi gazetele cehe scriu, zilele acestea, împotriva acestei cărţi. De exemplu, gazeta „VENOKOW", organul partidului agrar al preşedintelui de consiliu HODZA, se ocupă de această chestiune în sens critic. găsind că d. ministru Şeba A FACUT O MARE GREŞALA. Apoi, gazeta „NARODNI LISTY", una din gazetele cele mai importante dela Praga, intitulându-şi articolul „CUI SERVEŞTE DIPLOMAŢIA NOASTRA", scrie un articol ,în care cere lămuriri ministerului afacerilor străine dela Praga, întrebându-se cum a putut să se ocupe de aceste chestiuni d. Şeba şi în special de frontiera comună ceho-sovietică, pentrucă problema cea mare a frontierei dintre Cehoslovacia şi Soviete, aşa cum o înfăţişează d. Şeba, trezeşte o mare repercusiune în toată lumea, afirmând că raporturile de vecinătate între cele două state, de pe urma acestei chestiuni, vor deveni foarte vitregi.

ŞI O HARTA...

Ei bine, domnilor, această carte, trebue să o spunem, acesta este adevărul adevărat, pledează pentru teza sovietică. Nu aveţi decât să vă uitaţi la coperta ei. Ea înfăţişază harta Micei Înţelegeri şi deasupra acestei hărţi, un aeroplan sovietic, care evoluează spre această Mică Înţelegere, sau în sens prietenesc, sau în sens ameninţător.

Mai departe. domnilor deputaţi, totul se ţine în intimitatea slavă între Cehoslovaci, de o parte şi Soviete, de altă parte; se aduc elogii armatei roşii a lui Voroşilov, obiectivul ei fiind înfrăţirea ceho-bolşevică.

PACT DE ASISTENŢA MUTUALA ?

Dar chestiunea gravă pentru noi, domnule ministru de externe, o formează invocarea tratativelor d-lui Titulescu. D. Brătianu s'a ocupat de această chestiune, a adus-o în faţa dv. In această privinţă, nu mai este vorba dacă dv. aţi citit sau nu aţi citit cartea; aici este vorba, că se declară de către un ministru în funcţiune, care reprezintă un stat din componenţa Micii Înţelegeri, că noi, România, prin d. Titulescu, am dus discuţiuni în direcţiunea unui pact de asistenţă mutuală. D. Popescu-Necşeşti a spus că aceste discuţiuni formează o chestiune de detaliu, referindu-se la trecerea armatei roşii pe la noi.

D. AL. POPESCU-NECŞEŞTI: „Acesta era obiectul comunicării d-lui Gheorghe Brătianu la 5 Mai şi la aceasta a răspuns precis d. Titulescu, la 13 Decembrie 1935".

D. OCTAVIAN GOGA : comunicarea d-lui Brătianu, în privinţa trecerii armatei roşii pe la noi, nu era decât consecinţa logică a pactului de asistenţă mutuală.

Dacă facem acest pact, atunci colaborarea noastră armată se impune şi graţie acestui fapt, vom avea, după cum vor hotărî s t a t e l e-majoare, colaborarea noastră militară.

D. AL. POPESCU-NECŞEŞTI : Domnule Goga, este un articol în Constituţie, art. 25, care interzice orice convenţie cu privire la trecerea armatelor străine pe teritoriul României, fără votul Adunărilor legiuitoare.

Tot ce se vorbeşte nu era decât un lucru care nu avea nici o consistenţă, fiindcă este imposibil ca un ministru de externe al ţării româneşti să ignoreze acest lucru elementar cu privire la trecerea armatelor străine".

D. G. I. BRATIANU: Cu permisia d-lui Goga, să-mi daţi voe să aduc o precizare. Argumentul invocat de d. Popescu-Necşeşti a figurat chiar în întrebarea pe care am formulat-o d-lui Titulescu. Era însă vorba şi de altceva, de interpretarea art. 16 din Pactul Societăţilor Naţiunilor, care putea fi interpretat ca unilateral — deci fără voia noastră — şi să ne oblige la ceiace Constituţia ne opreşte.

D. OCTAVIAN GOGA: Dv. domnule Popescu-Necşeşti invocaţi numai consecinţa; noi invocăm faptul în sine.

Faptul în sine era chestiunea cea mare care interesa lumea, pentru că despre aceia nu mai vorbea nimeni, din moment ce faptul s'a săvârşit, consecinţa logică era colaborarea noastră armată.

Acest lucru nu s'a lămurit bine în opinia publică, pentru că ce se întâmplă? Domnul Titulescu a venit aici şi a declarat că nu a tratat acest pact. In convorbirile particulare cu noi, domnul Titulescu ne-a spus totdeauna: nu am tratat şi nu tratez un pact de asistenţă mutuală cu ruşii.

După ce aceste declaraţii au trecut în opinia publică în sens liniştitor şi au trecut în opinia publică de peste graniţile noastre, creind o aparenţă favorabilă României, că România nu merge aşa de departe încât să facă un pact de asistenţă mutuală cu Rusia, iată că vine un domn ministru străin, care este în posesia secretelor diplomatice ale unui stat membru în Mica Înţelegere, care este reprezentantul unui stat care a făcut acest pact şi declară că DA, S'A TRATAT.

CE SA CREADA LUMEA ?

Atunci lumea este împărţită în două categorii : unii îl cred pe d. Şeba, alţii poate să-l creadă pe d. Titulescu. Dar cum rămâne cu starea sufletească a poporului românesc, care acum după apariţia acestei cărţi este absolut nelămurit şi cum rămâne cu opinia publică mondială, în acest enorm proces de diferenţiere între cele două configuraţii de politică a lumii : bolşevismul de o parte şi ideea naţională de altă parte ?

Iar suntem în plin echivoc este un joc al aparenţelor care este contrar intereselor României, domnule ministru de externe şi dv. în această chestiune care depăşeşte preocupările personale ale d-lui Şeba şi persoana d-lui Seba, sunteţi pus în faţa unei probleme de mare interes politico-diplomatic al ţării noastre.

Dv. trebue să fixaţi atitudinea noastră în această chestiune cu sinceritate arătând lumii că noi nu suntem în echivoc. Dv. trebue să vă sesizaţi şi să risipiţi orice echivoc. Trebue să spuneţi, în mod categoric, de pe această bancă, reprezentând ideile guvernului dv. : CARE ESTE ATITUDINEA REALA A STATULUI NOSTRU FAŢA DE IDEEA UNUI PACT DE ASISTENŢA MUTUALA CU RUSIA ?

Nu trebue să pierdem din vedere, că d. Şeba vorbeşte despre operaţiile militare care se vor desfăşura în viitor între dânşii ; deci este un fapt pozitiv. Nu trebue să pierdem din vedere, că dânsul arată cum toate liniile ferate se îndrumă pe porţiunea de teritoriu unde se aşteaptă joncţiunea cu armatele bolşevice.

Dv. trebue să lămuriţi acest lucru. Nu aveţi nevoe să citiţi cele 600 pagini ca să daţi răspuns clar în faţa lumii. Să se ştie : ROMANIA VA MERGE, INTR'O VIITOARE CONFLAGRATIE MILITARA, ALATURI DE SOVIETE ? Sau, mai bine zis, se mai pune problema unui pact de asistenţă mutuală cu Sovietele? Da sau ba?

Ce nu se poate

Eu nu relev, domnilor, nici acele note dezagreabile, oricât s'ar traduce ele, spuse la adresa poporului nostru, cum sunt cele că: pe vremea războiului administraţia dv., a lui Ion Brătianu, a fost unanim coruptă. Au fost oameni cari au compromis situţia lor. Au fost indivizi, cari au prezentat cazuri de conştiinţă deplorabilă. Dar nu cred că este nici just, nici elegant să se afirme că, în România, în integralitatea ei, a fost o atmosferă de corupţie şi că toată administraţia ţărei a fost coruptă. Aceste afirmaţii dvoastră, deputaţii liberali, rămânând în tradiţiile dv., politice, trebue să le desmînţiţi; într'un mod binevoitor, dar cu toată severitatea să respingeţi asemenea afirmaţii.

Un general, care s'a sinucis, este prezentat ca un om al cărui gest a fost determinat de acţiuni ruşinoase din armata noastră. Aceasta nu este adevărat. Sinuciderea generalului Zottu, se prezintă într'o aureolă morală, pe care eu o justific cu un sentiment de demnitate foarte ridicat.

D. AL. POPESCU-NECŞEŞTI: „Dar admiteţi şi dv. că, atunci când se sinucide şeful marelui stat major se produce oarecare şovăire în toate rândurile armatei. Cu acest caracter a subliniat, d. Şeba, sinuciderea generalului Zottu".

VOCI: „Nu este permis aşa ceva"!...

D. OCTAVIAN GOGA: „Aceste comentarii să ni le lase nouă, în familie. Ele ne privesc pe noi".

VOCI: „Foarte bine!..."

D. OCTAVIAN GOGA: De exemplu se mai vorbeşte de generalul Socec. Găsesc că este o ineleganţă ca, în asemenea cazuri, să se vină cu nume proprii. Nu ştiu ce a fost cu generalul Socec, şi dacă a fost vinovat, dar această chestiune trebuia să rămână intramuros. Vorbind între noi, amintesc că generalul Socec este de origină cehoslovacă.

Mai este încă un lucru: atitudinea faţă de Polonia. Faţă de noi, sunt gesturi indelicate, faţă de Polonia sunt pagiru întregi, deadreptul ostile. Se vorbeşte de josnicia Poloniei; se invoacă un stupid proverb, care se mai atribue şi unui fost prim ministru român. Dvoastră, domnule ministru de externe, care aţi fost la Varşovia, dvoastră, care vă veţi mai duce la Varşovia, trebue, ca noi toţi românii, care avem pentru Polonia sentimentele fraterne a unor tovarăşi de luptă, pentru apărarea patrimoniului nostru, — să protestaţi împotriva acestui lucru. Nu primim aceste injoncţiuni dezagreabile la adresa Poloniei.

Vreau însă dela început să înlătur ori ce impresie că aş avea o atitudine personală faţă de d. Şeba. Aceasta ar fi un motiv sufletesc care nu-mi aparţine şi ar fi o impulsiune prea puţin potrivită cu felul meu de a judeca lucrurile. Judecata mea, domnule ministru, purcede din marele îngrijorări pe cari le am în materie de politică externă.

Dv. potrivit reţetelor vechi, aţi venit la întrunirile noastre şi aţi ţiţat o declaraţie simplă, sobră în cuvintele ei însă foarte optimistă. Eu cred că trebue să ne uităm bine împrejurul nostru dacă nu vrem să rămânem într'o atitudine de izolare. Se petrec evenimente, domnule ministru de externe, ori şi cât presa ar tace, ori şi cât s'ar da cuvinte de ordine ca să nu se turbure, să nu se vorbească, există o sensibilitate în înregistrarea evenimentelor.

România de exemplu ştie, că s'a făcut pactul între Bulgaria şi Iugoslavia. Nu se vorbeşte în această privinţă. Daţi-mi voie să cred, că mai mari sunt îngrijorările pe cari le trezeşte acest mutism decât o analiză normală şi bărbătească a situaţiei. Se vorbeşte acum de apropierea Maghiaro-Iugoslavă. Inainte cu trei săptămâni gazetele ungureşti au lansat o atitudine de simpatie foarte caldă la adresa Iugoslaviei. Acest pact, pe care l-a făcut d. Stoiadinovici şi pe care îl legitimează într'un fel de declaraţii date în publicitate tocmai ieri, este comentat la Budapesta cu foarte mare căldură.

Ceeace nu ştim şi ceeace nu ţsie lumea şi nu ştie nici ţara, este atitudinea pe care o veţi lua dv.

Ne găsim pe un teren în care mergem înainte legaţi la ochi neştiind unde vom ajunge. Impreciziune şi mutism.

Aceasta trebue să fie înlăturată. Eu nu vă cer dv. gesturi eroice, nici nu vă cer mai mult decât puteţi da în calitate de membru al guvernului. Vă cer, însă, o operă de lămurire, o atitudine bărbătească în faţa ţării, o refacere morală a României fără de care noi nu putem să stăruim mai departe.

Iată de ce cuvântul meu din urmă este : puneţi la o parte această tăcere şi vorbiţi, vorbiţi liniştitor, domnule ministru.

ALTE PRECIZARI

„Din tot conţinutul discursului domnului deputat Goga, reţin afirmaţiunea că d-sa vrea să ştie dacă tratăm sau dacă avem vre-un pact de asistenţă mutuală cu Rusia Sovietică.

Pentru trecut, domnul Titulescu v'a afirmat, pentru prezent, vă declar că nu avem pact de asistenţă mutuală cu Rusia Sovietică şi nici nu avem intenţiunea să tratăm un asemenea pact".

La urmă au luat cuvântul, în aceeaş chestiune, d-nii VIRGIL MADGEARU şi GRIGORE IUNIAN, cerând precisări în legătură cu cartea d-lui Şeba.

Şedinţa se ridică la ora 8. Mâine, la ora 4, şedinţă.

Victor Mocanu

Români şi Romance,
pedepsiţi trădarea lui Sadoveanu !

(Urmare din pagina I-a)

şala poate fi îndreptată", — eu le răspund : **Să mărturisiască Sadoveanu că a păcătuit, într'un moment de uitare de sine' ŞI SA PLECE, CHIAR AZI, DIN TIPARNIŢELE PADUCHILOR GALIŢIENI,** să se elibereze de îndată din spurcata împreunare cu Kalman Blumenfeld !

Altfel, fără o clipă de întârziere, trădarea lui Sadoveanu trebuie sancţionată cu ultima asprime. Obrazul acestei ţări nu mai poate răbda, un singur moment, să mai fie pălmuit, chiar de către aceia, cari cu ipocrizie, cu falsă duioşie, i l-au mângâiat în trecut.

Sacrilegiul nu poate să ajungă dogmă la o naţie care vrea să trăiască. Nu e cu putinţă, dacă nu vrem, într'adevăr, să ne sinucidem, să transmitem generaţiilor viitoare credinţa că iubirea de glie şi de neam poate să călăşluiască la un loc cu trădarea. Voi — Români şi Romance — părinţi cari vă adoraţi copiii şi ţara, nu puteţi să sădiţi, în inima vlăstarelor voastre, ideia — adevărată crimă naţională, adevărat streang pentru viaţa spirituală a neamului—că oameni cari au străucit pe culmi de conducători, au putut să sfârşească, oribil, ca cei mai infami trădători, fără ca naţia să iasă din pasivitate şi să ceară răzbunare !

Sadoveanu nu trebuie să trăiască în amintirea acestui neam DECAT CA TRADATOR, ca infamă unealtă a judeo-comunismului, în clipele cele mai grele de sbucium ale Românismului. Pentru demnitatea acestui neam, NICI URMĂ DIN MINCIUNA OPERELOR LUI, NU TREBUIE SA MAI RAMANA !

Toate bibliotecile voastre, toate ungherele caselor voastre trebuesc scotocite şi deparazitate cu deamănuntul de perversitatea lui Sadoveanu. Cu mâinile ferite în mănuşi, otrava trebuie strânsă, filă cu filă, şi distrusă. Iar cenuşa, în maidăre, — aşa cum au făcut bravii Români din ţara lui Decebal — trimisă Sărindarului, pentruca Blumenfeld să surâdă satisfăcut, c'a mai câştigat Diavolului, o unealtă.

Insănătoşirea morală a unei naţiuni nu se poate dobândi decât arzând gunoaiele şi punând pe fruntea canaliilor şi trădătorilor stigmatul fierului roşu. Primul act de reintegrare morală a naţiunii germane în demnitatea ei ultragiată, a fost, din cea dintâi clipă a venirii lui Hitler la guvern : AUTODAFE-ul. In pieţele publice ale tuturor oraşelor germane, pe ruguri imense s'a ars toată literatura marxistă, tot veninul ludei şi toată ticăloşia mizerabilelor cozi de topor.

Inainte de-a o sfârşi cu jidanii, eu cred că Neamul Românesc are o sfântă îndatorire : să se răfuiască definitiv cu trădarea ticăloşilor de acelaş sânge. **Este un comandament suprem, dincolo de a cărui neîmplinire, eu văd asasinarea neamului meu prin cultul, pe scară întinsă, al trădării.**

In consecinţă, nu numai în numele „Poruncii", dar mai ales la chemarea ţării — care îmi mărturiseşte indignarea ei împotriva trădării lui Sadoveanu, prin mii de scrisori — eu dau acestui rătăcit un ultim avertisment : „DESPARTE-TE DE IUDA ! Pleacă imediat din speluncа spurcatelor canalii judeo-comuniste din Sărindar !

Altfel, ROMANI şi ROMANCE ! eu vă invit insistent, în numele acestei ţări, pentru eliberarea noastră naţională şi pentru o Românie adevărată, a Românilor : PEDEPSIŢI TRADAREA LUI SADOVEANU ! Generalizaţi pe întreg cuprinsul ţării : Autodafé-ul operelor de sinistră ipocrizie, ale lui Mihail Sadoveanu !

Dr. Ilie Rădulescu

Proh.ema combaterii bolilor la p.ante

Şedinţa dela Uniunea Camerilor de Agricultură

Consiliul Uniunii Camerelor de agricultură a ţinut o importantă şedinţă sub preşedinţia d-lui C. Sescioreanu, preşedintele Uniunii.

La această şedinţă s'a discutat în primul rând **problema combaterii bolilor la plante** şi în strânsă legătură cu aceasta prob'ema întrebuinţării insecticidelor şi pingicidelor, în ţara noastră.

Asupra acestor probleme s'a ajuns la importante hotăriri în ce priveşte modul de combatere a diferitelor boli criptogamice, precum şi a diferitelor substanţe toxice întrebuinţate în acest scop.

Astfel, în ce priveşte mălura pricinueşte în fiecare an mari pagube economiei naţionale, în urma expunerii făcută de d. prof. dr. Traian Săvulescu, s'a ajuns la concluzia că cel puţin pentru 2-3 ani, combaterea acestei boale va trebui făcută pe cale umedă, înlocuindu-se combaterea cu procedeul pe cale uscată cu diferite pulbere ce se găsesc în comerţ.

Tot astfel, în ce priveşte combaterea bolilor la pomii fructiferi, s'a stabilit ca cele două tratamente de iarnă şi de primăvară, care se aplică tuturor pomilor roditori, să se facă cu soluţii sulfo-calcică şi carbolineum.

S'a constatat deasemeni, în urma expunerii făcută de d. director general Burada, că astăzi se găsesc în comerţ peste 170 de produse chimice fungicide şi insecticide, care sunt scumpe şi cu o toxicitate îndoielnică, şi care produc mare desorientare printre agricultori şi pomicultori.

CONCURSUL UNIUNII CAMERELOR DE AGRICULTURA

Pentru executarea unui control riguros asupra acestor produse s'a hotărît a se interveni la forurile respective ca în viitor niciun produs de asemenea natură să nu mai poată fi pus în comerţ fără un buletin de analiză eliberat de Institutul de cercetări agronomice al României, din care să reiasă conţinutul produsului respectiv în elementul activ, precum şi gradul lui de toxicitate.

Deasemeni s'a hotărît ca pentru a se asigura garanţia acestor produse precum şi a se proteja agricultorii de a nu fi speculaţi în ce priveşte preţul acestor produse, Uniunea Camerelor de agricultură să organizeze aprovizionarea agricultorilor cu astfel de produse, cum sunt: sulfatul de cupru, sulful, carbolineum, sulfura de carbon şi alte produse chimice.

In aceeaşi ordine de idei, Uniunea Camerelor de agricultură va organiza şi aprovizionarea agricultori'or cu aparatele necesare tratării bolilor.

Toate aceste măsuri fiind socotite ca un început al desvoltării industriei naţionale de produse insecticide şi fungicide, în ţara noastră.

Aprovizionarea cu lemne de foc

a personalului ceferist

In vederea aprovizionării cu lemne de foc a personalului c. f. r. de toate categoriile pentru iarna 1937—938, direcţia economatului c. f. r. face cunoscut că s'a aprobat o reducere de 30 la sută la tariful 53 pentru transportul lemnelor atât pentru cei care se vor aproviziona prin adminstraţie cu plata în rate reţinute din salriu cât şi celor care doresc a folosi mandate de transport individuale. Distanţa maximă de transport este limitată la 600 km.

Pentru personalul din Bucureşti, care doreşte să fie aprovizionat cu lemne în natură, acestea se vor distribui la domiciliu şi tăiate.

Cantităţile maxime (cotele) de lemne de foc la care este acordat ajutorul sunt următoarele :

1) Pentru personalul necăsătorit :

Dela categoria XIV—XI inclusiv 3500 kgr.

Dela categoria X—VIII inclusiv 7000 kgr.

Dela categoria VII—I inclusiv 10.000 kgr.

2) Pentru personalul căsătorit:

Dela categoria XIV—XI inclusiv 7000 kgr.

Dela categoria XI—IX inclusiv 10.000 kgr.

Dela categoria VIII—I inclusiv 15.000 kgr.

3) Pentru lucrătorii meseriaşi şi ajutori meseriaşi:

Necăsătoriţi 3500 kgr.
Căsătoriţi 7000 kgr.

4) Pentru lucrătorii nemeseriaşi, *indiferent de starea civilă 3500 kgr.*

Dela asociaţia surorilor de caritate

de război din România

Asociaţia surorilor de caritate de război din România, centrala Bucureşti, str. Dr. Felix nr. 73, anunţă pe d-nele membre înscrise în asociaţie, să aibă bunavoinţă a se prezenta la sediul Asociaţiei în zilele de Luni, Marţi, Joi, Vineri şi Sâmbătă între orele 5-7 d. a. pentru a li se aduce la cunoştinţă chestiuni ce interesează revendicarea drepturilor ce decurg în urma activităţii depusă în timpul Marelui Război.

Tot odată sunt rugate să binevoiască a-şi achita cotizaţiile respective conform statutului; contrariu vor fi şterse din registrele Asociaţiei ne mai putând lua parte la nici o şedinţă şi nici având dreptul în adunările generale a-şi da votul cuvenit.

In caz că îşi vor achita aceste obligaţiuni din punct de vedere legal statutar, vor putea fi reintegrate în Asociaţie.

DIVERSE

UN GRUP de ingineri agronomi şi economişti au hotărât să întreprindă dela 10—20 Martie o excursie în Jugoslavia pentru a cunoaşte regimul de exploatare agricolă familială (Zadruga), foarte răspândit mai ales în Croaţia şi organizarea Cooperativelor de producţie.

La intervenţia ministrului nostru de afaceri strine, ministrul de agricultură din Belgrad şi Asociaţia agricultorilor jugoslavi au întocmit un interesant program pentru 8 zile.

Se mai primesc înscrieri la această excursie, până în ziua de 15 Februarie a. c., la d. inspector general D. TEODORU, direcţia Agriculturii, din ministerul agriculturii.

*

DIPLOMAŢII Academiei de studii cooperatiste sunt invitaţi împreună cu studenţii Academiei cooperatiste să ia parte la consfătuirea organizată de Asociaţia generală a diplomaţilor Academiei cooperatiste, azi, Duminică, ora 10 dimineaţa, la sediul asociaţiei, în palatul Băncii Centrale Cooperative, strada Brezoianu Nr. 33.

*

URMATORII medici veterinari se pun în retragere din oficiu, spre a-şi regula drepturile la pensie, pentru limită de vârstă, pe ziua de 1 Aprilie 1937: Nicolae Dinescu, Alexandru Băcleşeanu, Vasile Ioan, Gheorghe P. Ionescu, Dumitru Drăghiescu, Alexandru Uşurelu, Dumitru Profiriu, Ioan Caragea, Ioan Călinescu, Frederic Lemp, Dumitru Negoescu, Francisc Martitss

IN TOATE ţările din lume foştii luptători, I. O. V., decoraţi de război şi foşti voluntari poartă pe haină, la butonieră, o insignă de metal.

Aşa fiind, cu importante sacrificii băneşti, U.N.A.L. a hotărît să facă o insignă de metal, pe care să o distribue camarazilor.

Preţul acestei insigne este de lei 30 bucata. Fiecare camarad va face cererea de insignă şi va trimite şi banii prin mandat poştal la Uniunea Naţională a foştilor luptători (U. N. A. L.) în Bucureţşi str. C. A. Rosetti 40.

Pentru trimiterea în provincie se vor adăuga 10 lei pentru poştă.

Proces de proprietate artistică

intentat primăriei Municipiului Bucureşti

Zilele trecute a venit spre judecare în faţa Trib. Ilfov secţia I civilo-comercială, procesul penal de distrugere de operă artistică, intentat de sculptorul VASILIU-FALTI, primăriei municipiului Bucureşti.

Din depoziţiile martorilor, existente la dosar, printre care figurează şi a d-lui MIHAIL BERCEANU, subsecretar de stat, rezultă că primăria municipiului Bucureşti a comandat sculptorului Vasiliu-Falti, pentru expoziţia lunii Bucureştilor, 1935, statuia M. S. Regelui Carol I de proporţii monumentale, care a şi fost aşezată în centrul pavilionului cadrastrului, unde trebuia să aibă loc a doua zi inaugurarea expoziţiei în prezenţa Suveranului.

In noaptea ajunului inaugurării, statuia a fost scoasă şi a doua zi sfărâmată în cioburi de către oamenii primăriei care figurează în proces, ca autori materiali de distrugere.

După aprecierile artiştilor audiaţi, printre cari şi sculptorul C. Medrea, profesor la Academia regală de arte frumoase din Bucureşti, rezultă că statuia era de o mare valoare artistică, fiind evaluată la 600.000 lei.

Reclamantul cere ca inculpaţii solidari cu Primăria să fie condamnaţi la suma de 2 milioane lei, reprezentând daune morale de distrugere a unei opere sculpturale, exemplar unic.

Procedura fiind incomplectă, Tribunalul a amânat judecarea procesului pentru ziua de 5 Aprilie 1937.

FORUM şi OMNIA | Stan şi Bran gemeni şi Extravagantu Moscova-Shangai Mr Deeds şi revistă

Consulul belgian din Timişoara

protestează... pentru că primăria a dispus să se îndepărteze de pe imobilul său pajura şi coroana maghiară

— X O X —

= Obrăznicia jidanului maghiarizat Rudolf Totis. Guvernul belgian cunoaşte „activitatea" reprezentantului său în România ? —

TIMIŞOARA. — Acum câteva luni, a stârnit în localitate o enormă senzaţie descoperirea unor acte în arhiva primăriei, din care s'a constatat că, în timpul revoluţiei din 1918, când comuniştii declaraseră Banatul republică, consulul onorific al Belgiei jidanul maghiarizat Rudolf Totis, inscenând cumpărarea unui imobil ce a aparţinut municipiului Timişoara, cu aprobarea guvernului din Budapesta a înstrăinat pe un preţ de nimic un palat a cărui valoare se ridică azi la 20 milioane lei.

Toate înstrăinările de imobile, aparţinătoare statului sau comunei, ce s'au făcut în timpul revoluţiei, au fost anulate printr'un decret al Consiliului dirigent.

Bazat pe acest decret-lege, d. avocat dr. Cimponeriu, şeful contenciosului primăriei, a acţionat în judecată pe consulul Totis, justiţia anulând contractul oneros şi restituind primăriei imobilul ce-i aparţine de fapt şi de drept.

Pe baza sentinţei primăria numeşte un administrator al palatului şi dispune ca de pe frontispiciul clădirii ce se află în cartierul „Fabrică" să fie îndepărtată pajura şi coroana maghiară.

De menţionat că, consulul „onorific" al Belgiei, nici după 19 ani dela Unire nu a ţinut de cuviinţă să îndepărteze de pe imobilul său nişte ornamente cari jignesc profund sentimentul românesc, dimpotrivă, când primăria vrea să facă acest lucru, d-sa protestează.

INDRASNEALA TREBUE SANCŢIONATA

Redăm mai jos adresa înaintată de acesta primăriei care este cât se poate de concludentă :

Onorată Primărie, subsemnaţii Rudolf Totis şi soţia născută Ştefania Schnitzer, în mod incidental am aflat că printr'o decizie a dvs. aţi dispus îndepărtarea coroanei, pajurei şi cavalerului medieval de pe casa noastră.

„Ne opunem de a se face orice transformare pe această casă, şi în special vă atragem atenţiunea că, nu vom suporta nici o cheltuială ce s'ar ivi cu transformările făcute fără consimţământul nostru şi vă vom face responsabili pentru orice daună suferită".

Numai într'o ţară ca a noastră îşi poate permite asemenea obrăzniciu un jidan descălecat din Galiţia la Timişoara cu tradiţionalul sac cu pene, iar în câţiva ani reuşind să devie multimilionar.

Dacă tupeul acestui individ nu cunoaşte margini, e datoria guvernului belgian ca, atunci când nu ne trimite consuli de carieră, să supravegheze cu mai multă severitate selecţionarea aşa zişilor consuli „onorifici".

Belgia, este înainte de toate, un stat aliat şi amic nouă şi nu înţelegem ca interesele sale comerciale să fie încredinţate unui duşman al Ţării Româneşti.

In consecinţă, aşteptăm ca guvernul belgian să renunţe la „serviciile" sale, iar autoritatea românească să-l aducă la realitate.

Federalizarea asociaţiunilor

de funcţionari publici titraţi

In urma unor repetate consfătuiri ce au avut loc între reprezentanţii asociaţiunilor de funcţionari publici titrati, zilele acestea s'au pus bazele UNIUNII GENERALE A FUNCŢIONARILOR PUBLICI TITRAŢI DIN ROMANIA.

Până acum au aderat la statutele Uniunii, asociaţiunile de funcţionari titraţi, legal constituite, din următoarele administraţiuni publice: *asigurările sociale, ministerul muncii, sănătăţii şi ocrotirilor sociale, ministerul educaţiunei naţionale, ministerul finanţelor, ministerul de agricultură şi domenii.*

UNIUNEA GENERALA A ASOCIAŢIILOR DE FUNCŢIONARI PUBLICI TITRAŢI din România şi-a constituit următorul comitet de conducere:

Preşedinte *Dr. N. A. Rusescu*, vice-preşedinţi : avocat-consilier *N. C. Davidescu* şi *Dr. Ilie Cojocaru*, secretar general *Crişan Codrescu*, membri: avocat-consilier *Nicolae Pascu, Theodor Voinea, Dr. Gh. Mihoc*, avocat *Alexandru Dumitrescu, Marin Petrescu* şi *Alexandru Donea.*

Dela Asociaţia generală

a pretorilor din România

Comitetul Asociaţiei generale a pretorilor, întrunit în Bucureşti, în zilele de 4 şi 5 Februarie a luat în dezbatere deziderate încă nesatisfăcute, exprimate în congresul ţinut la 15 şi 16 Decembrie 1936, redactându-se memorii, cari fiind prezentate d-lui ministru D. IJUCA, d-sa a aprobat :

Să se dea curs cererilor de acordare a inamovibilităţii, instituindu-se comisiunile de inspecţiuni cerute de lege;

Toţi pretorii, fără vreo deosebire, să urmeze cursurile de perfecţionare în secţia IV-a, în două serii, câte 15 zile. In acest sens, şi-a dat avizul şi d. profesor PAUL NEGULESCU, directorul centrului de pregătire profesională ;

Pentru înscrierea în buget a sumelor necesare acordării gradaţiilor. d. ministru a promis toată solicitudinea;

S'au mai prezentat memorii şi pentru alte deziderate, în legătură cu aplicarea legii administrative privitoare la îndemnizaţii de încălzit şi iluminat şi altele cari, deasemeni au fost satisfăcute ;

Comitetul a hotărît să se dea o circulară pretorilor să-şi înainteze cereri pentru acordarea inamovibilităţii ;

Comitetul a mulţumit apoi d-lui ministru pentru buna voinţă arătată Corpului pretorilor în satisfacerea dezideratelor lor, cum şi pentru revizuirile de încadrări, cari deşi nu satisfac pe toţi pretorii, sunt un început de îndreptare în nădejdea că în curând vor fi satisfăcuţi şi ceilalţi pretori.

Un nou serviciu la c. f. r.

Pe lângă direcţiunea generală, c. f. r. funcţionează dela 1 Februarie un serviciu de arhitectură condus de d. arhitect inspector general Duiliu Marcu, ajutat de d. arhitect inspector general N. Nija.

Acest serviciu are în atribuţiile sale întocmirea proectelor complecte cum şi toate detaliile de execuţie pentru clădirea palatului administrativ c. f. r. cum şi supravegherea lucrărilor; proectele clădirilor mai importante ce urmează a se construi de căile ferate; decorarea şi pavarea staţiilor şi clădirilor c. f. r. etc.

Pentru inimile caritabile

Mihai Joiţa, de 70 ani, fiind bolnav de 2 ani de zile, din care în ultimul timp a dat mblagit de o mână şi un picior, şi neavând nici un ajutor de nicăeri, roagă pe bunii creştini să-l ajute cu ce o crede de cuviinţă.

Fundătura Băcănău nr. 9.

Proectul pentru modificarea

concordatului preventiv, a fost întocmit

Comisiunea pentru reorganizarea creditului de pe lângă ministerul de finanţe a studiat şi alcătuit un proect de lege pentru modifcarea concordatului preventiv .

Comisiunea a crezut necesar să întreprindă această lucrare, deoarece proectele prezentate corpurilor legiuitoare privitoare la creditul agricol meşteşugăresc şi la reglementarea comerţului bancar se cereau completate cu dispoziţiunile legale cari să contribue la reducerea creditului.

Proectul alcătuit de această comisie a fost trimis, ieri, ministerului de justiţie spre a decide dacă înţelege să şi-l însuşiască şi să-l depună pe biroul corpurilor legiuitoare în actuala sesiune.

D. ministru Djuvara urmează să studieze proectul, hotărând dacă corespunde sau nu cerinţelor economice ale momentului de faţă.

Situaţia liniilor C. F. R.

Direcţia mişcării c. f. r. aduce la cunoştinţă că pe ziua de 6 Februarie a. c. nici o linie nu e înzăpezită şi închisă pentru întregul trafic.

Circulaţia trenurilor de marfă este normală pe întreaga reţea a drumului de fier.

Linii pe care circulaţia trenurilor de marfă se face cu tonaj redus sunt următoarele : Ciudei-Cosciuia (redus cu 75 la sută), Bălţi-Rezina, Chişinău, Tighina, Căinari, Revaca (redus cu 25%), Căinari-Basarabeasca (redus cu 20 la sută), Abaclia-Prut (redus cu 50%).

Linii pe care circulaţia automotoarelor este oprită: Iaşi-Bălţi.

Pe nicio linie circulaţia trenurilor de persoane nu se face cu dublă tracţiune din cauza zăpezii.

Tarife convenţionale pe c. f. r.

pentru industriaşi

In vedere că dela 1 Martie cor., toate tarifele de staţiuni de predare sau destinaţie prevăzute în tariful local de mărfuri sunt abrogate, se va acorda industriaşilor cari vor lua angajamentul de a-şi transporta produsele şi materiile prime, numai cu calea ferată, tarife convenţionale mai reduse decât cele generale.

Aceste tarife convenţionale sunt şi rămân aplicabile în afară de legea pentru încurajarea industriei naţionale.

Pentru industriile ce posedă avantajele legii pentru încurajarea industriei naţionale şi care cer aplicarea reducerii de 45 la sută, se va aplica tarifu 4 conform paragrafului 39 din partea I-a a tarifului local de mărfuri.

Banca Naţională a României

Bilanţul general încheiat la 31 Decembrie

ACTIV			PASIV		
Stoc:			Capital social		600.000.000
Aur: în ţară	13.289.325.702		Fond de rerervă		548 984.059
Aur: în străinătate	2.278.834 592	15.568.160.294	Fonduri pentru amortizarea imobilelor şi mobilierului		578.032.093
Devize		—	Angajamente la vedere:		
Stoc total		15.568.160.294	Bilete de bancă în circulaţie	25.662.512.885	
Alte devize		11.886.484	Conturi curente şi depozite la vedere:		
Dev. rezervate pt. plata impozit. şi alte plăţi		1.737.461 284	a) Ministerul Fin. 1.049.911.787		
Devize disponibi e în conturi de clearing		1.836.240 229	b) Servicii publice Casa Autonomă	4.051.235.704	
Monetă divizionară		277.771.709	c) Imprumut 7% 1929	4.606 564	
Portofoliu comercial		6.261.607.346	d) „ 7½ 1931	15.797.268	
Portofoliu şi datorii agricole şi urbane		2.429.615.069	e) Conturi c rente	3.259.428.297	
Bonuri de Tezaur ale Statului Român pentru pierderi la datoriile Agr.cole şi Urbane		5,817.439.806	f) Alte exigibilităţi la vedere	1.918.589.832	10.299.569,452
Avansuri pe titluri:					35.962.032.337
Simple	92.403.632		Angajamente la termen		4.408.505.030
In cont curent	120.133.877	212.537.509	Conturi diverse		5,586,189.293
Datoria Statului		3.624.385.595			
Avansuri tem orare Tezaurului		—			
Titluri şi participaţiuni:					
Titlurile capita'ului social	209.545.878				
„ fondulu' de rezervă	118.992.794				
„ fondurilor pt. amortizarea imobilelor şi mobilierului	211.915.527				
Participaţie la capitalul Băncii Reglementelor internaţionale	44.039.816				
Participaţie la capitalul Creditului Industrial (capital subscris 150 mil.)	102,876.000	687.370.013			
Imobile		606 255.581			
Mobilier şi maşini de imprimerie		155.830.523			
Activ corespunzător unor angaj. la termen		2.069.352.514			
Conturi diverse		5.494.110.938			
Proviziuni speciale de devize		893.767.914			
Aur la Moscova		—			
Total		47.683.792.812	Total		47.683.702.812
Devize clearing spre negogiere		750,808.956	Diverse devize clearing spre negogiere		7 0.808.956
Efecte, avansuri şi alte val, gerate de Bancă pentru Stat		2.368.417.750	Ministerul Finanţelor. ct. efecte, avansuri şi alte valori gerate de Bancă		2.368.417.750
Disponibilul Dir. G-rale a Drumurilor la soc. Anonimă Svede Luxenburg		530.964.416	Dir. Gen. a Drumurilor ct. lei la Soc, Anon. Svede Luxemburg		530.964.416

Raportul între stocul de aur şi angajamente . . . | 43.29%
„ „ „ total şi angajamente . . . |

Guvernator, M. CONSTANTINESCU **Administrator, C. STOICESCU**

CONT DE PROFIT ŞI PIERDERI PE SEMESTRUL II. 1936

încheiat la 31 Decembrie 1936

DEBIT			CREDIT		
Cheltueli de administraţie	151.405.605		Report din semestrul I 1936		30.748.252
Impozite şi diferite taxe	2.751.379	154.157.984	Dobânzi de a scont şi avansuri pe titluri div. beneficii		210.702.672
Rezervă pentru amortizărl de creanţe		50.000.000	Beneficii dela devize şi valute		41,572.823
„ „ diferenţă de curs la devize		8.355.349	Venitul efectelor publice ale capitalului social		10.779.907 263.055.402
Beneficiul net de 81.290.321 se distribue astfel:					
20% Fondului de rezervă	16.258.064				
Restul de lei 29.032 257 (65.032.257 minus 36.000.000 primul dividend) se repartizează conform statutelor:					
30% participarea Statului	8.709.077				
6% Casei de pensii a pers.	1.741.035				
20% Personalului ca participare la beneficii	580.645				
Dividend acţionarilor:					
Aconto de dividend=50 lei de acţiune	10.000.000				
Rest de dividend=220 lei de acţiu e	44.000.000 54.000.000	81.290.321			
Total = 270 lei de acţiune		293.803.654			293.803.654

Guvernator, M. CONSTANTINESCU **Administrator, C. STOICESCU**

Moscova sau Bolgradul românesc?

Oricine cunoaşte procedeele ingenioase şi obrăzniciile ce trec peste limitele bunei cuviinţe, prin care jidanii comunişti au căutat şi caută pretutindeni şi întotdeauna să-şi servească crezul lor politic.

Cazul ce-l prezentăm mai jos, e destul de concludent pentru a da de gândit autorităţilor noastre şi siguranţei.

Iată despre ce e vorba.

Sub ochiul dormitând al forţei publice, din oraşelul Bolgrad jud. Ismail, perciunaţii fără nici o teamă şi spre sfidarea autorităţilor zi de zi, ţin arborat steagul roşu.

Pe bul. Regele Carol II-lea din sus zisul oraşel la toate magazinele de manufactură, majoritatea jidoveşti, — sub motiv că fac reclamă au expus o bucată de stofă sau pânză roşie în formă de steag bătut în uşă.

Steagul e de mărimea unui metru având fondul roşu, cu câteva flori sau dungi de altă culoare pentru a masca.

Nu mică ne-a fost revolta şi mâhnirea sufletească a vedea această îndrăzneală a jidanilor care-şi bate joc de ţara de pe spinarea căreia trăesc ca nişte paraziţi.

Dar lucrurile nu se opresc aici.

Prezentându-ne la poliţia oraşului, spre a face cunoscut cele observate, am aflat lucruri şi mai triste.

D. comisar şef al siguranţei locale al cărui nume ne scapă s'a exprimat că acest fapt şi obrăznicia jidovească le e cunoscută, ba a fost cazul că chiar d-sa a văzut steagul nostru tricolor îmbrăcat în roşu în zi de sărbătoare naţională, însă datorită politicei deşănţate din ţara noastră, nu poate lua nici o măsură contra paraziţilor perciunaţi.

E cazul ca siguranţa să-şi facă datoria de urgenţă, şi să pedepsească arzând cu ferul roşu pe liftele spurcate ce fără nicio teamă se lăfăesc sugând din sânge creştinesc.

Pr. Lazăr Vasiliu

Prin satrapia lui Groza lános!...

— Cum este pălmuită de prefectul român dr. Groza, demnitatea românească. Un caz interesant şi ruşinos din comuna Pâncota. Cine protejează jidanii şi străinii. In atenţia Ministerului de Interne —

— Dela redacţia noastră din Arad —

ARAD, 6. — Întâmplarea a făcut să iau cunoştinţă de unele fapte mârşave săvârşite de oamenii guvernului liberal ,în judeţul nostru. Pentru a verifica toate cele auzite, m'am deplasat în comuna **PÂNCOTA**, unde luând contact cu oamenii de acolo, am afita lucruri într'adevăr revoltătoare..

La început nici nu-mi venea să cred că, într'o ţară românească, cu conducători aşa zişi **„români"** mi-ar fi dat vreodată să asist la o aşa de mare decadenţă morală! Cele auzite din gura martorilor şi pe cari le înregistrez mai jos, m'au făcut să mă scârbesc numai când aud rostindu-se numele vreunui **„mahăr"** liberal local.

In **„satrapia"** (pentrucă altfel n'o pot numi ,oricâtă bunăvoinţă aş avea) prefectului de judeţ **dr. GROZA IÁNOS**, este mare jale. Ţi-e mai mare ruşinea să afirmi că eşti... român. Numele de **ROMAN**, datorită atitudinii şi conduitei, atât a prefectului, cât şi a a'tor potentaţi politici, este sinonim cu şperţar ordinar, bandit, etc.

CAZURILE DIN PANCOTA

Este fapt recunoscut de toţi politicianii, că judeţul nostru este unul dintre cele mai bogate ale ţării. La rândul lui, are comune, cari — unele — rivalizează cu multe capitale de judete din alt colţ al ţării. Să amintim doar Nădlacul, Pecica cu Rovine, Chişineu-Crişul, Hălmagiul, Pâncota, *etc.*

Această din urmă comună — e vorba de Pâncota — este o comună foarte bine situată.

Ştiţi însă cine taie şi spânzură în această comună? ...Jidanul HERCZKA ARMIN! Ei, dar cine-i acest jidan? Păi, cine altul, de cât fostul vânzător de nasturi şi mosoare şi — azi — cel mai bun prieten cu IOSCA VULPE, subprimarul mun cipiului nostru?

Că sunt prieteni „la cataramă" aceşti doui indivizi nu mai incape nici o îndoială. IOSCA ori de câte ori posoeşte în Pâncota, este oaspele acestei spurcate lepre. Mai adaug că, păduchiosul este membru marcant al partidului... naţional-liberal *şi că în regiunea de sub dominaţia lui, nici măcar un şef de post nu poate fi mutat, fără cu aprobarea sa.*

Tot ce leagă şi desleagă această stârpitură este bine, iar intervenţiile sale pela prefect reuşesc după cum vrea el. Cine i-a dat aşa mare putere? Democraţia?...

Alt „caz" tot atât de ruşinos pentru politicienii nostri, este al medicului jidan dr. MARTIN LEDERMMAN, tot din Pâncota.

CINE-I LEDERMANN?

Putoarea ce răspunde la numele de mai sus, este medic născut în oraşul Kárczag din Ungaria, a terminat medicina, în anul 1920, la facultatea de medicină din Praga. Practică medicina în România din anul 1921, fără a fi cetăţean, decât mai târziu.

Cu toate că nu era cetăţean român obţine — FĂRĂ EXAMEN DE NOSTRIFICARE — nostrificarea din NOSTRIFICARE — nostrificarea diplomei dela universitatea din Cluj. Pe ce cale a obţinut-o, vă puteţi închipui!

In 1928, când actualul medic de circumscripţie, i-a cerut actele, n'a putut prezenta: actul de cetăţenie şi nici diploma nostrificată **cu examen, ci numai... vizată. Mai prezintă jidanul o dovadă eliberată de Cercul de recrutare din Arad, tot în 1928, prin care se adevereşte că este ofiţer sanitar în rezervă (?).**

Asta înainte cu 2 (doui) ani de a fi cetăţean român...

In 1930, la intervenţia regretatului Cicio-Pop, primeşte cetăţenia română. Ilegal însă, pentrucă el numai în 1925 face cererea de naturalizare, deci numai după un stagiu de 5 (cinci) ani. Din informaţiile noastre reese că a obţinut această cetăţenie, pe baza ultimului aliniat. Că adică se scuteşte de întregul stagiu „ca fiind UTIL naţiunii române".

Mă rog, în ce calitate ne este el UTIL? N'avem noi atâţia medici români şomeri?

Apoi ,atitudinea lui antiromânească, manifestată oridecâteori are ocazia şi faptul că vorbeşte atât de rău românește, au îndemnat pe câteva sute de români să facă un denunţ — la prefectură — contra lui, cerând revizuirea cetăţeniei sale, şi — pentrucă a primit-o ilegal — să fie trecut imediat peste graniţă.

OBRAZNICIA...

Jidanul, însă a aflat de această... îndrăzneală a românilor şi drept răspuns, a adresat unui român din Pâncota următoarele cuvinte:

„Nu sări domnule coleg, pentrucă în ţara aceasta totul se poate aranja cu banul. Eu şi aşa mă aranjez, cum vreau!".

Aceste cuvinte au fost rostite în ungureşte.

Iată ce ţară am ajuns, iată de ce ţi-e ruşine să fii român...

De ce nu dai curs cererii românilor, prefect? De ce nu vrei să trimiţi un medic român în locul jidanului, mai cu seamă că d. dr. Aldan s'a obligat să-l întreţină gratuit (aşa cum stau ei mulţi la „Dacia") timp de 3 (trei) luni pe noul medic român, plus că-i cedează şi „Casa cercuală"?

Cine are interes să-l menţină ca medic?

BUDAPESTA, SAU PARTIDUL?

Grănicer

Intreprinderi contraveniente

la legea pentru utilizarea personalului românesc

D. Valeriu Pop, ministrul industriei şi comerţului a semnat o serie de deciziuni de sancţionare a intreprinderilor contravenente la legea pentru utilizarea personalului românesc în intreprinderi, şi anume:

Amenzi: *Varparonian şi Nlebnikian Bucureşti cu lei 200.000; Elgiba Timişoara, cu lei 100.000; Coddington & Lamb Bucureşti cu lei 100.000; Băncile Bănăţene Unite Timişoara, cu lei 50.000. Intercontinentala Bucureşti cu lei 50.000; Ţesătoria Bucureşti cu lei 50.000; Paramount Film Bucureşti, cu lei 50.000; Union Forestieră Bucureşti, cu lei 20.000; Geza Herczeg Cluj, cu lei 15.000; Gattorno s.a.r. Brăila cu lei 10 mii; Fodepa Timişoara cu lei 10 mii; Prifaro Braşov, cu lei 6.000; Carbosar Bucureşti, cu lei 5.000; Cafe Ideal Bucureşti cu lei 5.000; Vica Bucureşti, cu lei 5.000; Depozit de vinuri Cernăuţi Weiner, cu lei 2000.*

Avertismente: *Fabrica Victoria Galaţi; Bazarul Popular Bucureşti; Reghinul Săsesc Bucureşti; Foresta Română Bucureşti; Jappy, Viellard & Herzog & Co. Cernavoda; Industria textilă Vitan Bucureşti; Fabrica de pânză Timişoara; Duşan Miloşevici Timişoara; Tramvai şi luminat electric Brăila; Ciclop Galaţi; Eol Bucureşti; Macazul Bucureşti; Fischel, Kranthaumer & Co. „EFCA" Cernăuţi; Uniunea instit. cartografic Braşov; Hammer şi Ney Timişoara; Moara şi ţesătoria Lugoj; Record textile Bucureşti; Martin Copony Braşov; Agentura comercială Satu Mare; Neagu Oprea comerciant Bucureşti; Ghiţă Veinescu comerc. Bucureşti; Mirea birou căsătorit Cluj; Fabrica de sticlă Condor. Ploeşti; Iani Sachelarie comerc. Craiova; Sigmund Goldstein Călăraşi; Isseu Azirovici Jud. Argeş Saral Bucureşti; Soc. Anon. Belgiană de Tramvaie Chişinău; Manufactura Naţ. de porţelan, Turda; Fabr. de prod. ceramice Cristian Braşov; Sam. Gangolia Guşteriţa; Iris-Cluj; Fierăria Grundmann Arad; Industria Iutei Bucureşti; Industria de împletit şi tricot. Cluj; Tritex Bucureşti; Textila Delea Veche Bucureşti; Tudor Bucureşti; Piver, parfum. Bucureşti; Gaz aerian, Galaţi; Polychrom Arad; Fii lui A. Zankl A. Capato şi O. Macri Constanţa; Frederic Czell & Fii Bucureşti;*

Realizări sociale în Italia

— Conferinţa d-lui Vintilă F. Pantazopol —

In cadrul conferinţelor organizate de asociaţia „Frontului funcţionarilor particulari români" a conferenţiat d. *Vintilă F. Pantazopol*, fost secretar general al ministerului muncii.

D-sa a vorbit despre: *Realizările sociale ale Italiei.*

Dela război incoace — începe conferenţiarul expunerea sa — problemele sociale au căpătat în Italia rezolvări practice minunate.

De altfel, par'că toate s'au schimbat în Italia fascistă de după război:

Oraşele au căpătat alt aspect, moravurile s'au schimbat şi oamenii au devenit alţii...

In domeniul social, s'au făcut în special mari prefaceri, datorită asigurărilor sociale care au ajuns acolo la un nebănuit progres.

In Italia, opera asigurărilor sociale nu îmbrăţişează numai perioada maturităţii profesionale, iar asistenţa medicală nu este numai curativă, este mai ales preventivă.

Călăuzită de această concepţie, ea veghiază asupra vieţii muncitorului, dela naştere până la bătrâneţe.

Nu veţi afla în Italia numai dispensarii, spitale şi sanatorii, dar veţi găsi maternităţi, grădini de copii, colonii, cămine de ucenici — mai puţin luxoase decât ale noastre — o prevenire a accidentelor admirabil organizată, ca să ajungă cu grija pentru viaţa muncitorului, până la perioada declinului profesional, care cade acolo tot în sarcina asigurărilor sociale.

Opera de asistenţă medicală contra tuberculozei, realizată tot de asigurări, este impresionantă: 14 milioane de asiguraţi contra tuberculozei au reuşit prin contribuţia lor să realizeze un vast program de construcţii, cu sute de sanatorii şi mii de locuri. Totul este organizat temeinic, opera de profilaxie urmărind atent şi permanent viaţa muncitorului italian.

In faţa acestor opere sociale, îţi explici dece în Italia nu există pericol comunist.

Nu se poate împăca cu liniştita orânduire a lucrurilor, dar mai ales sufletul de patriotism care stă la baza acestor realizări.

Ele sunt cele mai de temut arme cu care se luptă contra comunismului... Când le vom realiza şi noi, nu vom mai avea de ce ne teme.

Modificarea unor cursuri

de convertire la c. f. r.

Directorul controlului c. f. r. aduce la cunoştinţa tuturor staţiunilor, biroului oficial de voiaj c. f. r., agenţiilor de voiaj şi societăţilor companiei Wagons-lits şi organizaţiei Europa, Bucureşti, că, cu începere, dela 5 Februarie cor., se modifică următoarele cursuri de convertire c. f. r.: dolarul aur este 241,90 lei, francul aur 44,95 lei; dinarul aur 4.10; late aur 27.90 lei; coroana estonă 39,35 lei.

Societatea „Stab" din Ca'ea Victoriei

îşi bate joc de funcţionarii români

Aseară s'a prezentat la redacţia ziarului nostru d. NICOLAE M. MILCESCU, funcţionar la societatea „STAB" din Capitală, calea Victoriei No. 116, aducându-ne la cunoştinţă un alt caz de obrăznicie jidovească.

Numitul funcţionar ne reclamă că îmbolnăvindu-se, a fost scutit pentru 5 zile, de d. dr. E. NACHESCU. Spre marea sa surprindere însă, când s'a prezentat la serviciu, casierul societăţii, jidovul FRAIER NABERT, i-a făcut cunoscut că pentru zilele scutite i se opreşte din salariu suma de lei 140. D. Nicolae Milcescu, *văzându-se nedreptăţit, a reclamat despre acest abuz d-lui inginer MARCU, care îi promisese că nu i se va opri nimic din salariu. Acesta nu numai că nu i-a făcut dreptate, dar l-a şi ameninţat că dacă mai pomeneşte ceva despre cei 140 lei, îl pălmuieşte şi-l dă afară din serviciu.*

Atragem insistent atenţia d-lui ministru al muncii asupra acestei debandade dela soc. „STAB".

După câte ştim, în caz de boală lucrătorul este plătit de patron timp de şapte zile, iar restul de Casa Centrală.

Socotim deci că d. Nicolae Milcescu are perfectă dreptate şi de aceia cerem forurilor superioare a ordona o anchetă pentru a fi pedepsiţi funcţionarii abuzivi dela soc. „STAB".

ARO: C'asa VIII-a cu Gaby Morlay

Un om normal caută să scape cât mai iute de suferinţe lui.

LINYCOL

aplicat pe locul sensibil face să dispară orice fel de durere, fie că e vorba de reumatism, gută, sciatică ori migrenă. Linycol reface imediat forţele noastre.

La farmacii şi droguerii

Consiliul profesoral al Şcoalei Politechnice din Bucureşti este solidar cu studenţii grevişti

— X O X —

Consiliul Profesional al Şcoalei Politechnice din Bucureşti convocat în şedinţă extraordinară azi 6 Februarie, având în vedere încheierea Consiliilor Profesionale reunite ale Şcolilor Politechnice din Bucureşti şi Timişoara din 29 Ianuarie 1937, luând act de abţinerea generală dela cursuri a elevilor ingineri dela toate secţiile de învăţământ ale şcolilor Politechnice din Bucureşti şi Timişoara precum a celor dela Academiile de Agricultură; în urma discuţiunilor urmate constată că cererile studenţilor sunt perfect îndreptăţite.

Consiliul Profesoral în unanimitate se declară solidar cu scopul acestei mişcări pornite pentru intrarea în legalitate, potrivit legii învăţământului din 193, prin urgenta concentrare a învăţământului technic superior cerut nu numai de Şcolile Politechnice şi Academiile de Agricultură, dar şi de toate Asociaţiile, Societăţile şi forurile inginereşti.

Consiliul va urmări cu energie, prin interventiuni urgente la factorii determinanţi şi răspunzători realizarea imediată a scopului temeinic justificat ce a determinat această mişcare.

A. G. I. R-ul Socoteşte legitimă greva studenţilor din politechnică

Primim din partea A.G.I.R.-ului următoarele:

Asociaţia Generală a Inginerilor din România, consecventă cu întreaga ei acţiune de până în prezent, priveşte cu îndreptăţită simpatie şi socoteşte ca legitimă greva generală şi nelimitată a studenţilor din cele două Politechnici ale Ţării: *Bucureşti şi Timişoara,* pentru a determina pe cei în drept ca măcar acum în ceasul al unsprezecelea să treacă la înfăptuirea *concentrării învăţământului tehnic superior în Şcolile Politechnice.*

Lupta viguroasă dusă de AGIR, cu concursul unanim al Şcolilor Politechnice şi al tuturor Asociaţiunilor inginereşti, inclusiv Asociaţia inginerilor universitari — realizase trecerea prin Cameră în sesiunea 1934/935 a proectului concentrării învăţământului tehnic superior. La Senat (unde numai după multă trudă şi puternice manifestări ajunsese abia la finele sesiunei 1935/936) acest proect, cu amendamentele propuse de AGIR spre a preciza poziţia inginerilor universitari în încadrare, a întâmpinat rezistenţa conducătorului unei din institutele universitare din Bucureşti, la adăpostul „autonomiei universitare", astfel că proiectul a rămas în cartoanele Senatului.

Cu audienţele şi consultările ulterioare şi cu lucrările comisiunei instituită la M. L. P., după aceste audienţe, toate căile pacinice au fost zadarnice.

Nu este admisibil ca o problemă de interes general şi naţional cum e problema concentrării învăţământului technic superior, să nu capete soluţiunea imediat, atunci când asupra acestei soluţiuni se concentrează impunătoarea şi unanima voinţă a inginerilor români politehnicieni şi universitari — a Şcolilor Politechnice şi Academiilor de Inalte Studii Agricole şi studenţimea acestor instituţiuni, rămânând ca voinţa singulară a unei persoane pe care nu mai interesează viitorul şi care nu se mai poate încadra nevoilor şi ritmului nou al vremurilor, să ţie în loc soluţionarea.

Guvernul are datoria imperioasă să termine cu şovăirea şi indeciziunea de până acum în rezolvarea acestei probleme, curmând cu un moment mai de vreme o stare de spirit care dăunează Ţărei şi Inginerimei ei, căreia trebue să i se lase liniştea necesară spre a munci şi creia pentru buna stare şi apărarea naţiunei, iar studenţimei inginereşti, atmosfera părintească şi prielnică bunei şi românestei ei pregătiri.

Două comunicate

— Elevii ingineri din Timişoara şi studenţii ingineri agronomi sunt alături de atitudinea elevilor dela şcoala politehnică. —

Primim cu rugămintea de a publica următoarele:

Federaţia studenţilor ingineri agronomi din România, faţă de mişcarea şcoalelor politechnice, a hotărît următoarele:

Intrucât mişcarea elevilor şcoalelor politehnice urmăreşte concentrarea învăţământului technic superior, problemă urmărită şi de Institutele de învăţământ agronomic superior, studenţii în agronomie din întreaga ţară se declară solidari cu elevii şcoalelor politechnice.

Societatea studenţilor ingineri agronomi din Bucureşti, în continuarea acţiunii întreprinsă de ea dinainte de Crăciun, declară alături de şcoalele politehnice, abţinerea dela cursuri, NELIMITATA până la înfăptuirea concentrării învăţământului technic superior.

Aşteptăm aceeaş adeziune de la societăţile studenţilor ingineri agronomi din Cluj şi Chişinău, întrucât azi vor hotări în acelaş sens.

*

Societatea elevilor-ingineri dela Şcoala Politechnică din Timişoara, în adunarea generală extraordinară din 5.II.1937 luând în discuţie adresa elevilor dela Şcoala Politehnică din Bucureşti, prin care ni se cere să luăm atitudine în chestiunea „Concentrării învăţământului technic superior" constatăm următoarele:

La luptele noastre din trecut, conducătorii ţării n'au înţeles necesitatea naţională a acestei concentrări; deşi art. 85 al legii de organizare a învăţământului universitar, încă din 1932, prevedea această concentrare, legea nu a fost votată în răstimpul de 5 ani.

Existenţa institutelor nu are justificare de ordin calitativ, nici nu este întemeiată pe nevoile industriei româneşti care reclamă astăzi specialişti în industria grea mecano-metalurgică.

Existenţa institutelor este un rău pentru ţară, fiindcă în loc de a fi două şcoli bine înzestrate, sunt şase rău înzestrate, aceasta periclitând buna pregătire a viitorilor ingineri.

Echivalarea profesională a absolvenţilor institutelor ar aduce după sine echivalarea diplomelor tuturor absolvenţilor dela institutele din străinătate, în majoritate minoritari, din care fapt ar rezulta desnaţionalizarea corpului de ingineri.

Faţă de această situaţie elevii dela Şcoala Politechnică din Timişoara au declarat în adunarea generală extraordinară în unanimitate grevă generală şi nelimitată şi luptă făţişă în contra forţelor ocult care caută să submineze votarea acestei legi, până la înfăptuirea completă a concentrării învăţământului technic superior pe lângă Şcolile Politechnice.

Preşedintele Societăţii Şcolilor Politechnice din Timişoara

Eugen Manolescu

Asociaţia voluntarilor de război participă

la funeraliile celor doi martiri Ionel Moţa şi Vasile Marin

COMUNICAT

Voluntarii de război hotărînd a participa în massă la funeraliile naţionaliste ale eroilor Ion Moţa şi Vasile Marin, sunt invitaţi a se prezenta în formaţie şi cu drapel, după cum urmează:

1) In gara Bacău: delegaţii filialelor Bacău, P. Neamţ, Roman şi Vaslui.

2) La Orăştie, delegaţii filialei T.-Jiu.

3) In gara R.-Vâlcei, delegaţii filialei Vâlcea.

4) In gara P.-Olt, delegaţii filialei Dolj.

5) In gara Piteşti, delegaţii filialei Argeş.

6) In gara Titu, delegaţii filialei Dâmboviţa.

7) In gara de Nord Bucureşti: centrul Bucureşti şi delegaţii filialelor Ploeşti, Giurgiu, Constanţa, Brăila şi Galaţi.

Zilele şi orele se vor cunoaşte la timp din ziare şi comunicări ulterioare.

Informaţiuni

❖ **D. PETRE ALEXANDRESCU-ROMAN, secretarul general al ministerului muncii, va ţine Vineri, 12 Februarie, la ora 6 d. a., în sala fundaţiei „DALLES" din Bd. Brătianu 18, o interesantă conferinţă despre „MICA BURGHEZIE ROMANEASCA".**

Distinsul conferenţiar va face o documentată expunere asupra evoluţiei şi rolului acestei tinere burghezii în desvoltarea societăţii noastre.

Conferinţa este a 77-a din ciclul organizat de asociaţia culturală „GANDIREA EUROPEANA" de sub preşedinţia d-rei Elena Văcărescu.

❖ Studenţii institutelor facultăţii de Ştiinţe sunt convocaţi la adunarea generală, ce va avea loc astăzi Duminică 7 Februarie a. c., în Amfiteatrul „SPIRU HARET" la facultatea de Ştiinţe unde se vor discuta chestiuni urgente.

Domnii studenţi sunt rugaţi a lua parte în număr cât mai mare.

❖ **MAINE Luni 8 Februarie c., ora 6. a., d. profesor universitar MARIN ŞTEFANESCU, preşedintele asociatiei „Cultul Patriei" va ţine prelegere: PENTRU INŢELEGEREA CREDINTEI CREŞTINE, la Universitatea Ateneului Român.**

Intrarea liberă, în fosta sală de cinematograf din Palatul Ateneului prin str. Franklin.

❖ *CONSILIUL de administraţie c. f. r. a reziliat convenţia care era încheiată cu soc. Orient-Radio ((Rador) pentru exploatarea dreptului de afişaj pe c. f. r.*

❖ AU FOST declarate vacante următoarele staţiuni c. f. r.: Vârciorova, Bodoc, Poarta şi Moniom.

❖ D. GH. GHEORGHIU, fost secretar general al ministerului de industrie, membru în consiliul de administraţie al Regiei c. f. r. a fost delegat de consiliu în comusia tarifară a căilor ferate.

❖ D. ALEX. IVANOVICI, subşef de serviciu, a fost trecut provizoriu cu conducerea serviciului de control al veniturilor c. f. r., în locul d-lui Ştefănescu scos la pensie, iar d. Marian Halchini, suşef de serviciu, a fost trecut conducătorul controlului casselor c. f. r.

❖ MINISTERUL educaţiei naţionale a aprobat infiinţarea „ASOCIAŢIEI SBURATORILOR TINERETULUI UNIVERSITAR ROMAN" (A. S. T. U. R.) cu sediul în Bucureşti şi filiale în centrele universitare: Iaşi, Cluj şi Cernăuţi.

Deasemenea i-a autorizat cererea pentru obţinerea personalităţii sale juridice.

❖ **PRIN decretul regal no. 421 din 6 Februarie 1937, d. profesor NICOLAE IORGA, titularul catedrei de „Istoria Universală" dela Universitatea din Bucureşti, a fost numit, pe ziua de 6 Februarie 1937, director cu titlu definitiv al „Institutului pentru studiul istoriei universale".**

❖ **OFITERII activi şi de rezervă din toate armele şi serviciile, ofiţeri ai promoţiei 1917 (Promoţia Războiului) din garnizoana Bucureşti şi cele anropiate, sunt rugaţi a lua parte la o nouă consfătuire ce va avea loc în ziua de Vineri 12 Februarie, ora 19.30, în sala de scrimă a Cercului Militar Bucureşti, în vederea întrunirii întregei promoţii cu ocazia împlinirei a 20 de ani de la înaintarea în gradul de sublocotenent.**

Orice fel de propuneri şi cereri de cuvânt se vor depune anticipat în scris la Biblioteca Cercului Militar Bucureşti până la 10 Februarie crt.

★ DUMINICA 7 Februarie la orele 3 p. m. va avea loc la Ateneul popular Dichiu o şezătoare culturală la care va conferenţi d. Victor Brătulescu despre: *„Arta noastră religioasă".*

★ *C. Sa preotul Const. Costache, dela Biserica Bradu-Staicu (cartierul Crucea-de-piatră), oficiază azi un parastas în memoria eroilor legionari* Ionel I. Moţa şi Vasile Marin.

Campionatele Naţionale Studenţeşti de Ski

In zilele de 14 şi 15 Februarie vor avea loc la Predeal, pe Susat campionatele Naţionale Studenţeşti de Ski, (fond, slalom, coborâre).

Centrele studenţeşti din ţară precum şi societăţile studenţeşti din Bucureşti sunt rugate a se înscrie cel mai târziu până la data de 10 Februarie, la Departamentul Sporturilor U.N.S.C.R. calea Plevnei 61, în fiecare zi între orele 12—13 şi 17—19.

Taxa de inscriere 50 lei de concurent. Concurenţii vor beneficia de masă şi locuinţă. Alte informaţiuni la departamentul sporturilor.

JUDECATORIA MIXTA ORAŞTIE SECŢIA C. F.
Nr. 50/1937 c. f.

Publicaţiune

In baza dispoziţiunilor art. 27 din legea lichidării datorilor agricole şi urbane creditorii debitoarei Raveca Heiuş domiciliată în Orăştie sunt invitaţi să se prezinte la această instanţă pe ziua de 27 Februarie 1937, ora 10, pentru a se declara asupra cererei de radierea menţiunei inscrisă în foaia fund. Nr. 922 comunei Orăştie, cuprinzând averea imobiliară a debitoarei.

Orăştie la 20 Ianuarie 1937
Jud. (ss) Dr. *T. Stan*
Dir. de c. f., (ss) *B Nestor*
Pentru conformitate,
impiegat *Romaşan*

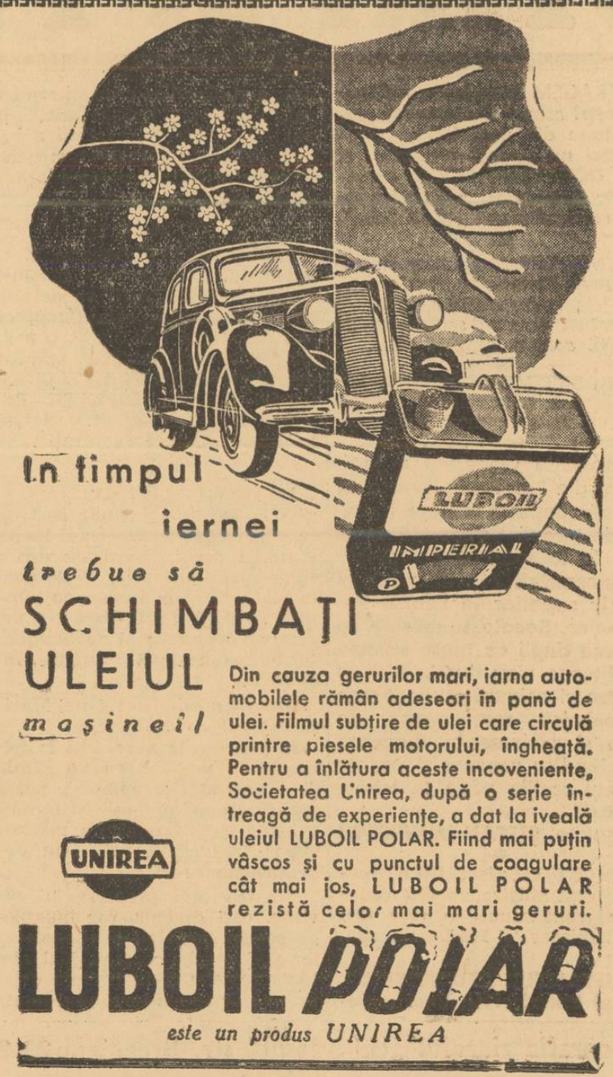

In timpul iernei trebue să SCHIMBAŢI ULEIUL maşinei

Din cauza gerurilor mari, iarna automobilele rămân adeseori în pană de ulei. Filmul subţire de ulei care circulă printre piesele motorului, îngheaţă. Pentru a înlătura aceste incoveniente, Societatea Unirea, după o serie întreagă de experienţe, a dat la iveală uleiul LUBOIL POLAR. Fiind mai puţin vâscos şi cu punctul de coagulare cât mai jos, LUBOIL POLAR rezistă celor mai mari geruri.

UNIREA

LUBOIL POLAR

este un produs UNIREA

ULTIMA ORĂ

Cazul Şeba la Cameră

— Răspunsul d-lui Victor Antonescu. Intervenţia d-lor George Brătianu, Octavian Goga, Virgil Madgearu şi Iunian. Ce se desprinde din desbaterile de eri —

Eri la Cameră, aproape întreaga şedinţă a fost ocupată de discutarea textului şi consecinţelor de tras din cartea d-lui Jan Şeba ministrul Cehoslovaciei la Bucureşti.

Focul a fost redeschis de d. Pamfil Şeicaru care în prezenţa d-lui Victor Antonescu, ministrul afacerilor străine, a citit un articol al d-sale care i-a fost în întregime cenzurat, protestând împotriva acestei cenzuri.

Articolul d-lui Şeicaru discuta mai puţin cazul d-lui Şeba şi punea problema ceva mai amplu făcând unele considerente de politică europeană generală, pornind dela acest caz. Poate că exagera d. Şeicaru în considerentele din acel articol dar oricum, aceasta nu justifica întru nimic cenzurarea lui.

Răspunsul d-lui ministru al afacerilor străine s'a mărginit la comunicările făcute de d-nii deputaţi Ata Constantinescu şi Leon Scridon. Fiindcă, a spus cu drept cuvânt d. Victor Antonescu, cenzura nu intră în atribuţiile ministerului de externe.

CE A SPUS D. VICTOR ANTONESCU

In ce priveşte cele două comunicări, d. ministru de externe a răspuns aşa cum trebuia să răspundă un diplomat şi poate prin aceasta a servit o lecţie de atitudine diplomatică, acelora cari cred că această funcţiune nu implică unele rezerve şi unele obligaţii de curtenie faţă de ţara în care sunt acreditaţi.

In adevăr d. Victor Antonescu s'a mulţumit să amintească bunele servicii pe cari d. Jan Şeba le-a făcut în calitatea d-sale de reprezentant al unui stat amic şi aliat şi a subliniat atitudinea de prietenie pe care ministrul Cehoslovaciei la Bucureşti a avut-o întotdeauna faţă de ţara noastră. Cât priveşte chestiunea textelor incriminate din lucrarea d-lui Şeba, ministrul nostru de externe a spus că aşteaptă să poată citi volumul pentru a se putea pronunţa.

A fost în acest răspuns al d-lui Victor Antonescu o atitudine de o impecabilă curtenie diplomatică şi o rezervă care prin ea însăşi impune consecinţe automate şi deci inevitabile.

INTERVENŢIA D-LUI GH. BRATIANU ŞI OCTAVIAN GOGA

A intervenit însă în discuţie şi d. Gh. Brătianu care a amintit de întrebările d-sale din trecut referitor la tratativele ce se duceau pentru încheerea unui pact de asistenţă mutuală româno-sovietic, tratative ce au fost repetat desmințite de ministrul de externe atunci în funcţiune, d. N. Titulescu şi cari totuşi sunt confirmate de cartea d-lui Şeba.

Şi d. Gh. Brătianu întreabă pe d. ministru de externe dacă s'au dus şi se duc astfel de tratative în adevăr.

Cum d. Scridon nu s'a declarat mulţumit cu răspunsul d-lui ministru de externe şi a anunţat desvoltarea unei interpelări pe această chestiune, a luat cuvântul şi d. Octavian Goga pentru

D. VICTOR ANTONESCU

a expune punctul de vedere al partidului naţional-creştin.

D. Octavian Goga a subliniat odată mai mult răul serviciu ce se face ţării prin cenzurarea oricărei discuţii din presă în materie de politică externă şi a protestat împotriva acestei cenzuri citind la rândul d-sale un articol din „ŢARA NOASTRA" ce a fost în întregime cenzurat.

D-sa a arătat că este o flagrantă incompatibilitate între funcţiunea ce o are d. Şeba şi afirmaţiile pe cari le face în lucrarea d-sale şi a cerut d-lui ministru de externe să răspundă în această chestiune fără întârziere. Şi d. Goga a întrebat şi d-sa dacă intră în vederile guvernului român o alianţă cu Rusia Sovietică.

La aceasta d. Victor Antonescu a răspuns textual :

— Pentru trecut v'a răspuns d. Titulescu. Pentru prezent vă afirm că n'am dus, nu ducem şi nu intră în intenţiile noastre să începem asemenea tratative.

D. Madgearu din partea partidului naţional-ţărănesc, a făcut o călduroasă apărare d-lui Şeba şi a învinuit pe interpelatori că ar face jocul unei puteri străine. D-sa a spus că se face un rău serviciu ţării dându-se proporţii unui caz care — crede d-sa — e lipsit de importanţă.

OBIECŢIUNILE D-LUI GRIGORE IUNIAN

Obiectiv şi fără prea multe fraze d. Grigore Iunian a ţinut să facă o discriminare între cele scrise de d. Şeba în cartea care făcea obiectul de discuţie şi purtarea ministrului Cehoslovaciei, nu fără a accentua că greşala pe care a făcut-o amicul nostru se cere reparată printr'o măsură necesară în asemenea împrejurări.

D-sa a mulţumit d-lui Victor Antonescu pentru răspunsul dat cu privire la chestiunea unui pact cu Sovietele şi a afirmat că înţelege rezerva d-sale în ceiace priveşte cazul în sine. De sigur a spus d. Iunian, că până la producerea interpelărilor anunţate situaţia se va schimba în aşa natură încât nu va mai fi nevoe de aceste interpelări.

Şi d. Iunian şi-a mărturisit credinţa că d. Jan Şeba care este un prieten al României va continua să rămână şi mai departe prietenul nostru, chiar când nu va mai fi în ţara noastră şi ori unde s'ar găsi dus de interesele calităţii sale de diplomat. Şi se pare că urarea d-lui Iunian are în ea şi soluţia ce se va da cazului acestuia penibil din toate punctele de vedere.

P. B.

In Spania naţionalistă va lua fiinţă partidul franchist

DEVIZA NOULUI PARTID VA FI: DUMNEZEU, SPANIA, FRANCO.

Avila 6 (Rador). — *Corespondentul Agenţiei Havas transmite:*

Ziarele naţionaliste continuă să se ocupe de întemeierea partidului franquist.

Se afirmă că partidul va avea, ca organizare, forma de „hermandad" asociaţia frăţească, luată după modelul vechilor grupări care au ajutat pe regii catolici în acţiunile lor.

Noua „Santa Hermandad" va fi împărţită în unităţi, puse sub un comandament militar, în oraşe şi sate. Generalul Franco va fi şeful lor suprem, fără consilier şi fără ajutor.

Partidul va avea ca deviză: „DUMNEZEU, SPANIA, FRANCO". Insigna partidului va fi: scutul Spaniei, având deasupra vulturul imperial cu o singură inscripţie: „FRANCO". *Strigătul de adunare al partidului va fi: „TRAIASCA VEŞNIC SPANIA".*

La Moscova, peste o sută de arestaţi îşi aşteaptă pedeapsa

— Printre aceştia se află şi fiul lui Trotzki —

Londra, 7 (Rador). — Agenţia Reuter anunţă din Moscova:

Marea „purificare" a partidului comunist, începută în timpul procesului Zinoviev, a fost de curând intensificată şi continuă fără răgaz.

In afară de fruntaşii binecunoscuţi, cum sunt Bukharin, Rykov, Racovski şi încă vreo 12 comunişti mai puţin importanţi, implicaţi în ultimul proces, mai sunt peste o sută de alţi prizonieri, cari îşi aşteaptă judecata.

Printre cei arestaţi se află şi Serghei Sedov, fiul lui Trotzki, precum şi Zack, nepotul lui Zinoviev.

Se urmăreşte eliminarea tuturor trotzkiştilor, a zinovieviştilor şi a membrilor opoziţiei de dreapta, din şcoala lui Bucharin.

Apele fluviului Ohio continuă să scadă

Cairo (Illinois) 6 (Rador). — *Oraşul a fost astăzi vesel, pentrucă apele fluviului Ohio continuă să scadă pe încetul.*

Dealtfel, în întreaga regiune inundată apele incep să se retragă, iar locuitorii plecaţi în exod se întorc la casele lor, căutând să-şi refacă gospodăriile din ruine.

Au pierit înceaţi 404 persoane. Peste un milion de oameni au rămas fără adăpost. Pagubele se cifrează la peste 165 de miliarde lei.

Naţionaliştii spanioli, la 30 de km. de Malaga

Avila, 6 (Rador). — Agenţia Havas anunţă :

După cum s'a prevăzut, ofensiva naţionalistă din regiunea Malaga a fost deslănţuită în special la est de Marbella şi la nord-vest de o linie care merge dela Antequerna la Alhama.

Succesul ofensivei a fost deplin.

Trupele naţionaliste se aflau, după o jumătate de zi de ofensivă, la mai puţin de 30 de km. de Malaga.

După planul generalului Queipo de Llano, care comandă această ofensivă ,atacul naţionalist se face pe mici coloane de cavalerie şi infanterie, pe terenuri adeseori dificile. Coloanele pătrund în evantai la dreapta şi la stânga, pentru a stabili legătura cu unităţile vecine.

Datorită acestei tactici, s'a reuşit să se formeze un front continuu.

*

Gibraltar, 7 (Rador). — Agenţia Reuter transmite:

Circulă svonul că mai multe cartiere ale oraşului Malaga sunt în flăcări.

Ştirea nu a putut fi controlată de autorităţile din Gibraltar, deoarece niciun vas de război britanic nu se mai află în portul Malaga, pentru a putea aduce ştiri dela faţa locului.

Sosesc mucenicii noştri...

— Corpurile celor doui eroi ajung la noapte în ţară. — Ultimele dispoziţiuni ale partidului „Totul pentru Ţară". — Clopote şi rugăciuni fierbinţi. —

Sosesc la noapte. E ultimul lor drum deasupra humei şi ţara îi aşteaptă în zăbranic negru, plină de lacrimi şi de jale. De pretutindeni va roi mulţimea să vadă măcar de departe convoiul trist al trenului cernit. Vor face scurt popas prin toate colţurile ţării şi clopotele vor suna prelung de moarte. Iar în ecouri auzi-vor învierea, ei şi pământul ţării, ce-i aşteaptă cu dragoste de mumă să-i cuprindă în braţele-i de glie.

Sosesc cu ei, la căpătâiul lor de straje, mănunchiul de viteji, care a înfruntat urgia gloanţelor stropşite din tabăra lui Anticrist. Sunt întristaţi şi ei, dar plini de stăpânire. Durerea ce le înneacă sufletul eroic, le-a îngheţat isvorul lacrimilor.

Sărbătoreşte înveşmântat la colţ de ţară, adastă Căpitanul să mişte la zenit ceva. Să vină mai degrabă trenul.

I. Stoenescu

Astăzi pleacă la frontieră

D. Corneliu Codreanu şi fruntaşii partidului

Cu rapidul de 9,20, d. CORNELIU CODREANU şi o parte din comandanţii legionari, au plecat la staţia de frontieră Grigore-Ghica Vodă pentru a întâmpina în astă noapte vagoanele mortuare cari sosesc la orele 22.20.

Inainte de plecare d. CORNELIU CODREANU a fost aseară în inspecţie la Bucureştii noui, unde a dat ultimele instrucţiuni pentru înmormântarea eroilor Moţa şi Marin.

Vagoanele mortuare vor fi garate în staţia Grigore Ghica Vodă până Marţi orele 8 dimineaţa când trenul special ce se va forma de acolo va porni pe ruta ce o dăm mai jos, fixată de partidul „TOTUL PENTRU ŢARA" şi aprobată de ministerul de interne.

Imediat după sosirea în gara Grigore Ghica Vodă a trenului, vagoanele vor fi detaşate dela garnitură şi decorate după instrucţiunile date de Sediul Central al partidului „TOTUL PENTRU ŢARA".

Cu acelaş tren vor sosi şi d-nii: GEN. CANTACUZINO-GRANICERUL, GH. CLIME, N. TOŢU, AL. CANTACUZINO, PR. ION DUMITRESCU, BANICA DOBRE şi ing. VIRGIL IONESCU.

Trenul special sosește în Bucureşti, Joi 11 Februarie.

DISPOZIŢIUNI DEFINITIVE

Conducerea Mişcării Legionare aduce la cunoştinţă tuturor şefilor de unităţi legionare din întreaga ţară, precum şi tuturor Românilor cari vor să aducă ultimul lor salut eroilor şi mucenicilor ION I. MOŢA şi VASILE MARIN, că trenul special va pleca Marţi dimineaţa, 9 Februarie, din staţia Grigore Ghica Vodă.

Va avea următoarele opriri stabilite definitiv şi oficial de Direcţia C. F. R.

ITINERARUL PRECIS

Trenul mortuar pleacă din punctul de frontieră GR. GHICA VODA la ora 7.40, soseşte la Lujeni la 7,50, oprire 8 minute, pleacă la 7,58; CERNAUŢI, sosire la 8,17, oprire 58 min., pleacă la 9.15; Cuciurul-Mare sosire la 9,43, oprire 6 minute, plecare 9,49; Adâncata sosire 10.10, oprire 7 min., plecare 10.17; Vadul Siret, sosire 10.24 oprire 4 min, plecare 10.28; DORNEŞTI sosire 10.55, oprire 11 minute, plecare 11.06; Dărmăneşti sosire 11.29, oprire 8 minute, plecare 11.37; SUCEAVA BURD. sosire 11.51, oprire 7 minute, plecare 11.58; Vereşti sosire 12.15, oprire 5 minute, plecare 12,20; Dolhasca sosire 12.43, oprire 5 minute, plecare 12.48; PAŞCANI sosire 13.09, oprire 25 minute, plecare 13.34; ROMAN sosire 14.18, oprire 10 minute, plecare 14.28; Gălbeni sosire 14.49, oprire 7 minute, plecare 14.56; BACAU sosire 15.20, oprire 15 minute, plecare 15.35; ADJUD sosire 16.35, oprire 12 minute, plecare 16.43; Căiuţi sosire 17,18, oprire 2 minute, plecare 17,20; TG.-OCNA sosire 17,54, oprire 10 minute, plecare 18.04; Comăneşti sosire 18,43, oprire 10 minute, plecare 18,53; Ghimeş sosire 20.02, oprire 10 minute, 20,12; Ciumani sosire 20.53, oprire 5 minute, 20.58; Matei Corvin sosire 21,24, oprire 3 minute, 21.27; Petru Rareş sosire 21,40, oprire 9 minute, plecare 21,49; Mădăraş sosire 22.00, oprire 4 minute, plecare 22.04; Mureş Izvor sosire 22.37, oprire 7 minute, plecare 22,44; GHEORGHENI sosire 23.08, oprire 5 minute, plecare 23,13; Topliţa sosire 23,53, oprire 3 ore 51 minute, pleacă Miercuri 5.44; Deda sosire 6.36, oprire 7 minute, pleacă 6.43; REGHIN sosire 7,20, oprire 7 minute, pleacă 7,27; TG. MUREŞ oraş sosire 8,10, oprire 1 min. pleacă 8,11; Tg.-Mureş sosire 8,18, oprire 36 minute, pleacă 8,54; Ludoş sosire 9,51, oprire 20 minute, pleacă 10.11; RAZBOIENI sosire 10.39, oprire 30 minute, 11.09; Câmpia Turzi sosire 11.31, oprire 2 minute, pleacă 11.33; Apahida sosire 12,24, oprire 2 minute, 12,26; Someşani sosire 12,36, oprire 7 minute, pleacă 12,43; CLUJ sosire 12,50, oprire 75 minute, pleacă 14.05; Apahida sosire 14.22, oprire 2 minute. pleacă 14.24; Câmpia Turzi sosire 15,20 oprire 4 minute, pleacă 15.24; RAZBOIENI sosire 15.43, oprire 10 minute, pleacă 15,53; Aiud sosire 16,21, oprire 5 minute, pleacă 16.26; Teiuş sosire 16.40, oprire 15 minute, pleacă 16.55; ALBA-IULIA sosire 17,18, oprire 20 minute, pleacă 17.38; ORAŞTIE sosire 18,20, oprire 91 minute, pleacă 19,51; Vinţul de Jos sosire 20.23, oprire 5 minute, pleacă 20.28; Profil 61 sosire 20,38, oprire 7 minute, pleacă 20.45; Apoldul de Sus sosire 21.43, oprire 7 minute, pleacă 21.50; SIBIU sosire 23.03, oprire 67 minute, pleacă Joi la 0.10; R. Vadului sosire 1.11, oprire 6 minute, pleacă 1,17; Jiblea sosire 2,13, oprire 10 minute, pleacă 2,23; R.-VALCII sosire 2.43, oprire 7 minute, pleacă 2.50; Ioneşti sosire 3,24, oprire 5 min., pleacă 3,29; Drăgăşani sosire 4.02, oprire 10 minute, pleacă 4,12; Piatra-Olt sosire 4.53, oprire 26 minute, pleacă 5,19; SLATINA sosire 5,40, oprire 14 minute, pleacă 5,54; Potcoava sosire 6,29, oprire 8 minute, 6,37; Costeşti sosire 7,25, oprire 49 minute, pleacă 8,14; Pârvu sosire 8,35, oprire 7 minute, pleacă 8,42; PITEŞTI sosire 8,55, oprire 33 minute, pleacă 9,28; Cojocaru sosire 10.13, oprire 16 min., pleacă 10.29; TITU sosire 10.49, oprire 10 minute, pleacă 10.59; BUCUREŞTI sosire 11.50.

Toţi şefii de regiuni, judeţe şi de orice unitate legionară vor aduce, prin mijloacele ce le vor crede mai bune, la cunoştinţă tuturor Românilor din jurul lor conţinutul acestui itinerar.

Preoţi creştini din toată România, faceţi ca pe întreg acest parcurs să sune clopotele tuturor bisericilor şi întâmpinaţi cu rugăciuni şi cu Binecuvântare pe cei ce au căzut cu „drag" şi cu „fericire" pentru apărarea Mântuitorului Isus Cristos.

Şeful Partidului **„TOTUL PENTRU ŢARA"** Cdt. Leg. Prof,
V. CHRISTESCU
Buc. 6 Februarie 937, ora 23

Pentru cei cari participă la înmormântarea eroilor

Se aduce la cunoştinţa tuturor legionarilor şi prietenilor cari doresc să participe la ceremonia înmormântării lui Ion Moţa şi Vasile Marin următoarele:

1. Cu trei zile înainte se vor cere staţiilor respective vagoanele necesare care urmează a se ataşa trenurilor ce sosesc în Bucureşti Sâmbătă dimineaţa, înainte de ora 11.

2. Cu 24 ore înainte de ziua plecării se va depune suma — cost—staţiilor respective.

3. Vagoanele sunt scutite de cauţiunea tarifară.

4. Costul vagoanelor clasa 3 se va calcula 4 lei osia kilometru.

5. In staţiile unde numărul participanţilor nu merită un vagon se vor forma grupe care urmează a beneficia de reducerile acordate grupelor.

6. Cererile pentru grupe se vor adresa staţiilor de plecare, tot cu 24 ore înainte.

Se va prevedea în cerere că taxarea la vagoane şi la grupe se va calcula pentru dus şi întors.

7. Plecarea din Bucureşti pentru înapoiere se face Sâmbătă seara.

Organele C. F. R. vor avea ordine în acest sens.

Toate aceste dispoziţiuni au aprobarea Ministerului de Interne.

*

FAMILIILE ŞI CONDUCEREA LEGIONARĂ ANUNŢĂ CĂ NU SE PRIMESC COROANE CU PRILEJUL FUNERALIILOR CE SE VOR FACE EROILOR ION MOŢA ŞI VASILE MARIN, ORGANIZAREA ŞI DECORAREA FACÂNDU-SE DUPĂ UN ANUMIT PLAN. RUGĂM SĂ SE DEPUNĂ COSTUL LOR PENTRU FONDUL CONSTRUCŢIEI BISERICEI.

Către toţi preoţii legionari şi nelegionari din Bucureşti şi din ţară

Joi, 11 Februarie, ora 11.50, soseşte în Gara de Nord trenul special cu sicriile eroilor Ion Moţa şi Vasile Marin. Dela gară cortegiul va porni la biserica Sft. Ilie Gorgan. Preoţii legionari şi nelegionari din Capitală şi împrejurimi sunt rugaţi a lua parte la oficierea serviciului divin.

Sâmbătă, 13 Februarie, va avea loc înmormântarea la Bucureştii Noi, cortegiul funebru plecând dela biserica Sft. Ilie Gorgan. Sunt rugaţi a lua parte preoţii legionari din Bucureşti şi Muntenia precum şi toţi preoţii legionari şi nelegionari din ţară cari se vor deplasa în Bucureşti.

E de dorit să vină în vestminte albe cu potcap (culion), epitrahil şi felon. Orice informaţie se va cere dela prof. Vasile Christescu la sediul partidului „TOTUL PENTRU ŢARA", str. Gutemberg 3.

Pentru Şeful partidului „TOTUL PENTRU ŢARA"
Prof. VASILE CHRISTESCU
Cdt. Legionar

INCEPAND de mâine, opinia publică românească va fi ţinută la curent de către ziarul nostru, cu întreaga desfăşurare a pioaselor solemnităţi ce vor avea loc pe toată distanţa parcursă de trenul mortuar care va aduce la Bucureşti trupurile mucenicite ale eroilor naţionali IOAN MOŢA şi V. MARIN.

In acest scop, „PORUNCA VREMII" a delegat pentru serviciul de informaţie şi reportaj pe d-nii VICTOR MEDREA şi I. STOENESCU cari vor însoţi trenul din staţia Grigore Ghica Vodă până la Bucureşti.

ŞTIRI ŞI POLEMICI

ATRAGEM atenţiunea cititorilor noştri asupra desbaterilor parlamentare din pag. III-a, unde vor găsi un răsuntător discurs al d-lui OCTAVIAN GOGA, preşedintele partidului naţional-creştin, care analizează „cazul Şeba".

*

PRINTR'O întâmpinare adresată Prea Fericitului Patriarh, I. P. S. Sa mitropolitul GURIE al Basarabiei cere să se avizeze de urgenţă asupra cazului său.

*

STUDENŢIMEA politechnică românească, a primit din partea A. G. I. R.-ului, următoarea telegramă :

„Asociaţia Generală a Inginerilor din România **priveşte cu adâncă simpatie măsura extremă de grevă generală luată până la înfăptuirea complectă a concentrării învăţământului technic superior în Şcolile Politechnice. Socoteşte măsura ca legitimă după ce toate celelalte mijloace n'au dus la nici un rezultat şi asigură studenţimea politechnică românească de calda şi părinteasca dragoste a inginerilor precum şi necondiţionat sprijin până la isbânda finală".**

Preşedinte, **ŞTEFAN MIHAIESCU**

*

COMUNIŞTII răsvrătiţi din penitenciarul Silistra au fost judecaţi şi condamnaţi la câte trei luni închisoare şi 100 lei amendă.

*

„CUVANTUL STUDENŢESC", organul oficial al Uniunei naţionale a studenţilor creştini români va apare Joi, 11 Februarie, în număr festiv. Va constitui o bogată arhivă de documentare şi înţelegere a jertfei lui Ion Moţa şi Vasile Marin.

*

SAMBATA 13 Februarie a. c., ora 5 d .a. precis, d. consilier RADU BUDIŞTEANU va deschide cursul său în sala Curţii cu juri din Palatul de Justiţie, pentru d-nii avocaţi stagiari, tratând despre : PRINCIPII ŞI TECHNICA IN NOUA LEGISLAŢIE PENALA. Lecţia inaugurală va trata despre „Curtea cu juraţi".

*

BANDITUL COROIU, care se află la Mărgineni, unde ispăşeşte o pedeapsă de cinci ani închisoare, a cerut autorizare direcţiunei penitenciarelor să se poată căsători în închisoare cu ibovnica sa ANA PICU, care l-a urmat cu dragostea şi devotamentul ei până după zăbrelele închisorii.

Ana Picu este fiica d-nei Maria şi Petre Picu din Bacău.

El solicită favoare ; ca la eliberare să poată avea un cămin şi o gospodărie, unde să poată munci alături de soţie şi familie în mod cinstit şi să nu mai fie expus la tentaţii cari l-au dus pe drumuri rele.

Acestea sunt propriile lui cuvinte, cari desigur, vor îndupleca pe conducătorii penitenciarelor să-i aprobe cererea. Mai ales că banditul Coroiu ţine cu orice preţ să devie om în rândul lumii.

UNELE cercuri liberale cred a şti, că preşedinte al C. A. M-ului va fi numit d. COSTEL TATARANU, fruntaş al „Părerilor libere".

*

La urările de însănătoşire trimise de către Asociaţia surorilor de caritate de războiu din România, Majestăţii Sale Regina Maria pentru A. Sa Regală Principele Nicolae şi Marele Voevod de Alba Iulia Mihaiu I, Asociaţia a primit următorul răspuns :

„Majestatea Sa Regina vă mulţumeşte călduros pentru frumoasele sentimente.

General Adjutant ZVEDINEK"

*

D. prof. MIRCEA DJUVARA, ministrul justiţiei, a fost invitat de d. profesor Louis Le Fur, preşedintele „Institutului de filosofie a dreptului şi de sociologie juridică" la desbaterile congresului acestui institut, care are loc între 31 Martie—4 Aprilie la Roma pentru a face o comunicare cu subiectul „SCOPUL DREPTULUI".

De notat este că d. Djuvara este vicepreşedintele acestui institut.

*

ASEARA a plecat la Rădineşti-Gorj d. Gh. Tătărăscu, preşedintele consiliului de miniştri, ca să împartă ajutoare sinistraţilor de pe urma prăbuşirii de teren.

*

La urările de însănătoşire trimise de către Asoc. Surorilor de Caritate de Războiu din România A.S.R. Principele Nicolae, A. Sa a binevoit să răspundă :

„Mulţumesc pentru urări.

(ss) NICOLAE

Principe al României

REVISTELE „ZIG-ZAG", „EL MERCURIO" şi „FAMILIA" din Santiago de Chili, închină M. S. REGINA MARIA A ROMANIEI, articole în cari se vorbeşte despre rolul Său în timpul marelui războiu de Intregire a României, despre memoriile Sale, despre personalitatea Sa. Articolele scrise în limba spaniolă sunt semnate de d. de Saint Aulaire, Ch. Galitzi şi Laura Jorquera.

*

Eri dimineaţă a avut loc la ministerul finanţelor, o conferinţă prezidată de d. ministru Mircea Cancicov, la care au luat parte d-nii ministru Zeuceanu şi toţi membrii delegaţiei române, ce au tratat la Paris prelungirea acordului din 1934, referitor la serviciul împrumuturilor directe ale statului şi Casei autonome a monopolurilor.

D. ministru M. Cancicov a dat cu această ocazie indicaţiuni complecte pentru continuarea tratativelor.

*

COMUNISTUL Petre Constantinescu-Iaşi a fost exclus din învăţământul universitar, în baza Inaltului Decret Regal, care a fost semnat de către M. S. Regele ieri.

*

SECŢIA FEMENINA din organizaţia circomscripţiei 36 Sect. IV Verde a partidului Naţional Creştin, ţine şedinţă săptămânală Duminică 7 Februarie ora 10 dim., la sediul său din strada Hagi Ghiţă Nr. 39 bis.

Toate membrele din această circumscripţie sunt rugate a lua parte.

Pioasele solemnităţi dela Berlin

Berlin, 6 (Rador). — Agenţia D. N. B. transmite:

Rămăşiţele pământeşti ale lui Ion Moţa şi Vasile Marin au sosit azi la Berlin, în drum spre ţară.

Sicriele au fost coborîte în gara Schwedische Bahnhoff, fiind aşezate pe un catafalc acoperit cu drapele româneşti şi cu flori. Deoparte şi de alta a catafalcului luaseră loc generalul Cantacuzino şi ceilalţi români plecaţi pentru a aduce în ţară sicriile, mai multe detaşamente din formaţiunile S. A. şi S. S., printre care un detaşament din garda personală a Fuehrerului, reprezentanţi ai partidului naţional-socialist, reprezentanţi ai biroului de politică externă al partidului naţional-socialist, ataşatul militar şi ataşatul naval de pe lângă ambasada Spaniei, reprezentanţi ai Falangei Spaniole, reprezentanţi ai Fasciei italiene, precum şi numeroşi membri ai coloniei române din Berlin. De jur împrejurul pieţii, o mulţime enormă a salutat în reculegere cele două sicrie.

In timp ce detaşamentele partidului dădeau onorurile, muzica a intonat imnul naţional român şi marşul de paradă german.

Evenimente externe

Roma 7 (Rador). — In biserica Sf. Iosif, situată în apropiere de Villa Torlonia, a fost celebrată ieri dimineaţă la ora 11,30 cununia d-lui Vittorio Mussolini, fiul Ducelui, cu domnişoara Orsola Buvoli. Biserica era minunat împodobită cu plante, flori şi coroane.

*

Londra, 7 (Rador). — Marţi dimineaţa se va ţine o nouă reuniune plenară a comitetului de neintervenţie în războiul civil din Spania.

*

Londra 6 (Rador). — *Un avion militar s'a prăbuşit după amiază în apropiere de Sleaford (Lincolnshire).*

Avionul s'a sfărâmat complect. Locotenentul Micael Philip Forte şi observatorul F. W. East au fost ucişi pe loc.

Tipografia ziarului „Un iversul" str. Brezoianu 23-25 Bucureşti

Redactor responsabil Gh. Dumitrache

C. S. 6 pagini 3 lei ANUL VI, No. 651 Marți 9 Februarie 1937

Taxa poștală plătită în numerar conform aprobării Dir. Gen. P.T.T. No. 118.370/1934

BIBLIOTECA CENTRALĂ „ASOCIAȚIUNII" SIBIIU

Porunca Vremii

TRIBUNĂ ZILNICĂ DE LUPTĂ NAȚIONALĂ ȘI CREȘTINĂ

Abonamente anuale: Lei 1000 pentru instituții și sprijinitori; Lei 800 pentru orașe; Lei 600 pentru sate. Se primesc și abonamente pe 6 și 3 luni.

Ori ce sumă se poate trimite prin Casa de economii și Cecuri poștale (CEC) astfel: ABONAȚII PENTRU CONTUL 1224; DEPOZITARII „ „ 10405

Director: Dr. ILIE RĂDULESCU

Redacția și Administrația: BUCUREȘTI I, Str. Sărindar 18

TELEFON: Direcție, redacție 4.1853; Ad-ție, publicitate 4.1852

***Eu nu știu ce evenimente grave sunt în perspectivă, dar știu un lucru:* Poporul românesc nu poate sta în fața lor într'o absolută nepregătire și protestez cu toată tăria față de ideia de a se gâtui orice tendință de a examina în presă probleme de ordin internațional.**

OCTAVIAN GOGA
(în discursul de Sâmbătă dela Cameră)

Români și Romînce, luptați contra pericolului bolșevic!

Savanții și apărarea națională

Alaltăeri, Sâmbătă, secțiunea de geniu militar a „ACADEMIEI DE ȘTIINȚE DIN ROMANIA", a ținut o foarte interesantă ședință consacrată problemelor științifice în legătură cu apărarea națională. Au participat cele mai proeminente somități militare ale Țării noastre, în frunte cu d-nii generali SICHITIU, șeful Marelui Stat Major și TEODORESCU, directorul școalei de război, alături de savanții noștri — unii de notorietate europeană — cari într'o organizație de Stat mai sănătoasă, ar trebui să fie socotiți indispensabili marei opere de pregătire a apărării teritoriului național în caz de pericol.

Am vrea să ne folosim de ocazie și să subliniem, că tocmai acest tardiv început de colaborare între energia morală a militarilor și competența științifică a oamenilor de specialitate, ne arată cât timp prețios s'a pierdut și câte energii creatoare s'au irosit din cauza nepăsării animalice a masonilor cari ne-au guvernat de fapt în ultimul deceniu. Masoni cari în calitate de administratori coloniali ai țării și de agenți ai imperialismului diavolesc izraelit, au sabotat cu o criminală perseverență orice încercare serioasă și onestă de a pune România încă din timp de pace, în situația de a se apăra în caz de război. Și de aceea, — ne permitem să adăugăm în paranteză — suntem neplăcut surprinși că la această memorabilă ședință i s'a dat infinit mai multă atenție decât merita, unui francmason cu priviri bovine, unui dobitoc abject care-și remania sau își confecționa în loji toate proectele de legi pe cari le aducea mai apoi în Parlament... Sperăm însă că a fost un simplu act de complezență și că pe viitor acest hoit moral nu va mai avea curajul să se înfățișeze în fața prea cinstiților și vitejilor osteni.

Deci, până acum s'a săvârșit o greșală gravă, de neiertat, că cea mai importantă problemă a neamului, problema organizării potențialului național de război, n'a fost supusă încă examinării atente a celor mai buni fii ai țării. Și încă nici atențiunea publică și nici cele mai prețioase energii ale națiunii n'au fost atrase cu toată stăruința pe acest fertil domeniu de activitate. Pentrucă ori ce s'au spune, armata rămâne osatura forțelor vitale ale Țării; ea e încarnarea celor mai mândre și mai bărbătești virtuți ale noastre și numai printr'însa vom reprezenta ceva în lume și în istorie.

Iată cum se desvălue prin urmare, un alt aspect al blestemului asvârlit de iudeo-masonerie și de democrația sa leșinată, peste capetele noastre de popor tânăr și naiv: sabotarea organizării militare a națiunii. Separarea cu intenționi criminale a armatei, de elitele veritabile ale poporului. Și angrenarea acestor elite în anumite domenii artificiale de activitate, unde erau puse în conflict cu preocupările serioase și de o necesitate vitală pentru neamul și moșia lor strămoșească.

Astfel, foarte mulți din intelectualii noștri cu oarecare suprafață, au fost atrași după război, fie în lojile francmasonice unde-și pierdeau nopțile cu practicarea unor ritualuri degradante și rușinoase, ori în partidele politice, unde erau obligați să-și uite îndatoririle cele mai elementare față de Patrie și să alunece pe panta arivismului și-a preocupărilor electorale. Toți acești nenorociți au ajuns puțin câte puțin inamicii secreți ai spiritului ostășesc și sabotorii criminali ai apărării noastre naționale. Căci ei au lăsat cu totul laoparte ce era mai esențial în această uriașă operă, adică pregătirea morală a poporului în vederea apărării sale, care astăzi e ca și inexistentă pentru oficialitate. Iar problema dotării cu armament, a fost privită și soluționată printr'un criteriu venal, prin prisma intereselor bestiale de clan politic și de coterie de tâlhari.

Tot acești români degenerați, masonizați și politicianizați, au contribuit în bună parte inconștient la diminuarea considerabilă a potențialului nostru de război, dacă nu chiar la paralizarea lui, prin aceea că au lăsat CA INTREAGA NOASTRA INDUSTRIE, CA TOATA VIAȚA NOASTRA ECONOMICA SA INTRE PE MAINILE JIDANILOR. Adică pe mâinile celor mai sadici și mai ireductibili dușmani ai noștri, cari ne-au jurat pieirea încă de acum o sută de ani. Grație acestei odioase trădări de țară, realizată în cel mai clasic stil masonic și democratic de către politicianismul irresponsabil și venal, astăzi nu numai că cele mai vitale secrete ale noastre sunt cunoscute peste granițe, nu numai că dușmanii din afară ne țin de gât în propria noastră casă prin intermediul acestor coroiați pui de năpârcă, dar națiia însăși se găsește considerabil diminuată în puterile sale fizice, în cele mai ascunse resorturi ale puterii și ale rezistenții sale.

Ne place să credem că această epocă rușinoasă și umilitoare a luat sfârșit. Cunoaștem pe d. general SICHITIU ca pe un militar destoinic și hotărît, ca pe un român intransigent, cu instincte aspre și sănătoase și ca pe un creștin ireproșabil. Domniei-sale îi revine astăzi sarcina de a reîncepe această operă de acolo de unde e logic și normal, adică de la temelie: dela pregătirea morală a apărării naționale, dela mobilizarea tuturor energiilor tinere și curate și a tuturor competențelor indiscutabile în jurul armatei. Pentru că atât armata, cât și clerul, spre a se întări și spre a se desvolta, spre a-și îndeplini formidabilele lor funcțiuni organice și spirituale, au nevoie atât de un anumit climat moral favorabil, cât și de seva proaspătă și înviorătoare, care vine totdeauna din jos, dela norod. Și veți vedea că imediat ce se va creia această atmosferă de dragoste și de încredere între norod și armată, așa precum este normal și dezirabil să fie, TOATE CELELALTE VOR VENI CA DELA SINE: Studii științifice aprofundate, lucrări de importanță strategică și tactică, naționalizarea industriei și dotarea cu material și armament modern în abundență.

In fața lui Dumnezeu, a cărui voie ne străduim necontenit s'o facem, în fața Majestății Sale Regelui Carol al II-lea, care l-a învestit cu înalta sa funcțiune și în fața Națiunei Române care-l revendică drept unul dintre cei mai vrednici copii ai ei, d. general SICHITIU trebue să ducă la bun sfârșit această sarcină.

Îi acordăm toată încrederea noastră și așteptăm...

Nicolae Bogdan

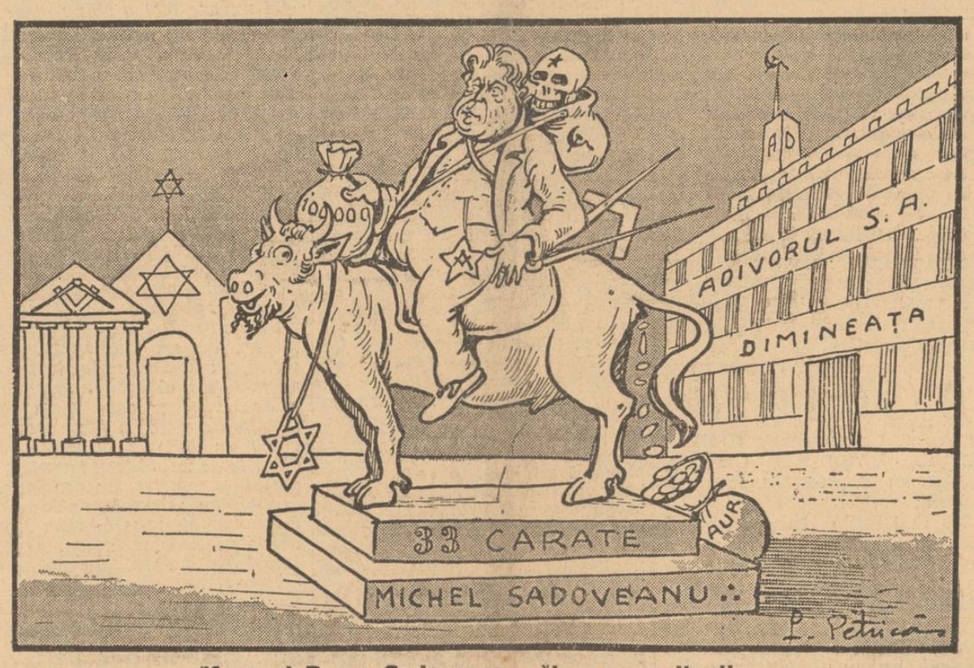

Masonul Bercu Sadoveanu, călare pe... situație

Intre decorați și invalizi

de PETRU BANESCU

De când asistăm regulat la ședințele parlamentului am avut prilejul să constatăm atâtea turpitudini și atâta lipsă de considerație pentru cea mai vagă noțiune de corectitudine personală a unora din membri, încât mărturisim că ne este nouă rușine de nerușinarea pe care o dovedesc unii din reprezentanții națiunii. Cum însă astăzi altul este obiectul ce ne propunem să discutăm în acest articol, vom arăta cu altă ocazie cine sunt adevărații cioclii ai parlamentarismului.

Pentru azi, tot în legătură cu această sfidătoare atitudine a unora dintre parlamentari, vom discuta spiritul de speculanți în beneficiul lor personal al acelora ce vor să facă din faptul că au participat, indiferent cum, la războiul de întregire, un mijloc de jăcmănire și ruinare a statului, fără a ține seama de adevăratele mizerii produse pe urma războiului și cari se cer fără de ezitare reparate.

Ați văzut cu toții durerosul spectacol al defilării invalizilor de război pe sub Arcul de Triumf ridicat din viețile acelora ce și-au lăsat oasele pe câmpurile de bătae și din trupurile lor mutilate, din cari au mușcat obuzele și gloanțele, mâini, picioare, plămâni și alte mărunțae, în marea încleștare pentru afirmarea drepturilor românești pe pământul de azi al țării.

Au defilat invalizii, marii noștri mutilați, în zdrențe, bieți cerșetori ai nației acesteia pentru gloria și drepturile căreia și-au lăsat bucăți din trupurile falnice dealungul țării pe care au înțeles să o apere cu nestrămutată credință, de ni s'au umplut ochii de lacrimi și inimile de revoltă. Sunt invalizi cari au lipsă ambele picioare și cari nu primesc o pensie mai mare de 180 lei (una sută optzeci lunar) cam atâta cât cheltuește din diurna lui, un parlamentar pentru un prânz bun.

Am scris, ne-am revoltat și nu s'a făcut nimic. N'am văzut un proect de lege din inițiativă parlamentară pentru revizuirea acestor invalizi și acordarea acelora cari merită, a unor pensii cari să le asigure o viață omenoasă. Fiindcă să știți că sunt și între invalizi profitori ai situațiilor. Sunt adică unii cari au posibilități materiale îmbelșugate și cari se mai bucură totuși la mii de lei lunar drept pensie de invaliditate — cu toate că invaliditatea lor nu îi face neapți a munci — în dauna acelora cari sunt reduși la cerșetorie. Fiindcă și la stabilirea pensiilor s'a ținut socoteală numai de gradele avute în oștire nu și de gravitatea mutilării și de minimum de existență.

In schimb în fiecare an și în fiecare sesiune parlamentară, se votează proecte de legi cari asigură beneficii grase tuturor categoriilor de decorați de război, ca și cum decorația n'ar însemna un semn onorific de distincție ci un mijloc de a specula datoria, obligația pe care fiecare a avut-o de a-și apăra țara. Fiecare parlamentar care are în sertarul lui o decorație din timpul războiului — Dumnezeu știe dacă n'a fost obținută la un depozit de subsistență sau la servicii apărate de orice risc

(Urmare în pagina 2-a)

Blestem puhavului trădător

Arde-l-ar grăsimea para
Celui care 'și vinde țara
Și stă slugă la JIDANI,
Pentru-o baniță de bani!

Orice ban, să-i fie'n veac
Pe trup bubă fără leac,
Și-al lui stârv, cât un butoi,
Plin să fie de puroi!

Câte slove'n „Adevărul",
Atâți viermi să-i umple părul!
Câte slove'n „Dimineața",
Atâți viermi să-i roadă fața!..

Oasele-i să nu rămână
In a patriei țărână:
Să le ducă corbii'n ghiare
Peste țări și mări prin zare,
Pentru neagra lui vânzare!

RADU BARDA

Libraria Fundațiilor Regale

Odată cu descălicatul Său, M. S. Regele Carol al II-lea a înțeles că o țară este nu numai o structură statală și o formulă juridică, iar El este centrul, mai precis. Culmea acestei formule, acestei structuri. O țară este, înnainte de toate un popor și un popor va să zică o minte și o sensibilitate.

In România, cultură scrisă nu se face propriu zis decât de abia o sută de ani, în vreme ce alte popoare aveau tradiții vechi de cultură și numai cultura justifică existența acestui imens troglodit care se chiamă poporul— pe timpul, de pildă, când Franța trăia în secolul al XVIII-lea, al Soarelui, — noi pe aici haiduceam prin păduri și știam numai atât: să cântăm din frunză...

Intr'o sută de ani numai, noi am asimilat toate formele de cultură ale Apusului. De aci, natural, a ieșit și lipsa de ton dintre aceste forme de cultură și fondul nostru care ieșia izmenit. Noi ne-am trezit, la un moment dat, făcând ca toate lighioanile acestui Occident dezabuzat (ce, oare, altceva însemnau acele maimuțării ultra-moderniste din revistele literare de acum vreo zece ani?) Ne pusesem în ton cu sensibiltatea unor popoare care aveau în inimă pe Virgiliu, pe Dante, pe Racine și pe Goethe — noi cari nu știam încă să ne spălăm pe picioare și cum să tăiem frunzele unei cărți...

Carol al II-lea asta a înțeles: că pe lângă săpunul cu care trebuie să ne luminăm trupul, avem nevoie și de celălalt săpun care curăță mintea — și acest săpun e CARTEA. Cartea bună, cartea vie și plină de toate semințele bunului cuget.

Carol al II-lea a spus odată la un 1 Maiu, că va face din carte o realitate în țara asta — și S'a ținut de cuvânt. Toamna, Fundațiile Culturale Regale începeau să umble și, la săptămâna la săptămână, ieșia de sub tipar-nițele lor câte o carte.

Până la Editura Fundațiilor Regale, erau unii autori și unele manuscrise cari ar fi putut să doarmă mult și bine în anonimat. Niciun editor, niciun Mecena nu s'ar fi băgat să le tipărească.

Manuscrisele cu esseuri și poesii, a căror tipărire o inițiase profesorul Gusti, ministru pe atunci al Instrucțiunii și ctitorul atâtor opere de cultură — și-a luat sarcina de-acum să le tipărească Editura Fundațiilor. (S'au tipărit, nu-i vorbă, în seria aceasta și câteva cărți francamente nule; hârtia e de calitate urâtă, iar coperta aceea *tip* e de slabă inspirație!) Opere de valoare, ca de exemplu *„Istoria Românilor"* de profesorul Giurescu, *„Sănătatea poporului român"* de d-rul Banu, „Yoga", de Mircea Eliade, „Trecute vieți de Doamne și Domnițe"; monumentala „Viața și opera lui Eminescu", de G. Călinescu, o mulțime de traduceri în acea admirabilă colecție „Energia", „Revista Fundațiilor Regale", grea de material cât un veac — poate prea grea! — și un întreg program pentru realizări viitoare, iată ce a dat inițiativa regală numai în doi ani.

Pe de altă parte, *„Fundația Principele Carol"* întemeiată de anii tineri și cărturari ai Prințului Carol, activează astăzi sub priceperea energică a d-lui D. Gusti, trimițând în sate târnăcoape revelatoare și în vârful fiecărui târnăcop câte o carte pentru cei mai năpăstuți țărani din Europa.

Dar toată strădania aceasta avea nevoie și de un centru de desfacere, de un local de librărie

Această librărie s'a realizat și ea și s'a inaugurat, zilele trecute ,ca o florărie, vis-à-vis chiar de Palatul Regal.

Librăria Fundațiilor Regale e o mândrețe. Și mândrețea aceasta se datorește oboselilor și gustului ales al d-lui Adrian Scărlătescu, administratorul general al Fundațiilor Regale.

Nu ezităm nici noi să strângem d-lui Scărlătescu mâna dibace pe care i-a strâns-o deunăzi Voevodul Culturii — urându-i în acelaș timp vrednicului administrator și păstor de carte să inaugureze în fiecare târg din țară, în fiecare sat câte-o astfel de librărie...

N. Crevedia

Camaraderie

Amintirile din viața studențească pentru mulți dintre intelectualii de astăzi, mai tineri sau mai vârstnici, au îmbrăcat haina unei dulcegării poetice. Dela 1922 și până acum a fost însă o vreme, în care mulți flăcăiandri au intrat în universitate poeți, cari încercau să reînvie într'o palidă icoană Heidelberg-ul de altădată și, după ce bocancii oficialității le-a călcat fantezia în picioare, au îngenunchiat pentru a săruta nămolul acestei țări. Cu țărâna pe frunte și cu întunericul închisorilor politice în ochi, fețele tineretului, ale tineretului hulit până mai eri, chiar și de unii naționaliști de astăzi, s'au crispat sub jurământul țărânii.

Cine a stat sub arest numai 24 de ore, i-a fost îndeajuns să gândească mai profund decât se gândește pe un fotoliu ministerial. Cei cari au plâns printre degetele înfipte odată în lutul cazematelor au învățat pentru totdeauna să-și răscumpere țara prin sacrificiu. Iar cei ce au trecut prin îndoiala durerii și nu au trădat, au pus mizeriei omenești cununa de lauri.

Așa le-a fost dat tinerilor cărturari de azi să ajungă ostași permanenți ai acestui neam greu încercat, pentru Cristos, Rege, Națiune.

Totuș, în disciplina și camaraderia, prin care se regăsește o întreagă generație de luptători, tineretul naționalist, fiind lipsit de o unitate organică de acțiune, în marșul contra lumii vechi, nu totdeauna a putut să asculte și ritmul sufletului, care leagă prin disciplină pe toți camarazii de luptă între ei.

Imi reamintesc în acelaș timp din universitate, că prin camaraderia dovedită la carte, am reușit întotdeauna să ajungem la o disciplină de gândire și, prin camaraderia desăvârșită a mișcărilor studențești am putut să înfruntăm chiar și baioneta.

Deaceea astăzi, când nu simt alături de mine sufletul camaradului de baricadă, în orice ocazie, cum îi impune disciplina necesară într'o acțiune unitară, mi se despică sufletul din nou într'un țăpaș de îndoeli, la gândul că mitile disensiuni dintre luptătorii naționaliști pot lua nebănuite proporții catastrofale, când trădătorii de moment se pot bucura uneori de indulgența și solidaritatea adversarilor noștri permanenți, pentru ca să pierdem de multe ori victorii sigure.

Cităndu-un fapt aș diminua valoarea principiului.

Camarade, cititor al slovei mele, înțelege-mi durerea, pe care mi-o sugrum cu aceste rânduri și ajută-mă ca mâine, în același front unitar cu tine, să mă regăsesc prin sacrificiul individualității noastre, din îndoiala de o clipă, în victoria noastră a tuturor luptătorilor pentru țărâna acestei țări, frământată până acum de genunchii noștri.

P. Tipărescu

Camașa de forță

In atențiunea d-lui Iuca

Un ziar de seară are dela o vreme și un cronicar plastic.

In numărul de Vineri, d. cronicar plastic scrie:

„D. Teodorescu-Romanați aduce ca întotdeauna DOCUMENTE DIN PUNCT DE VEDERE ROMANESC găsindu-și înclinarea sufletească spre bisericuțe uitate, SCHITURI DIN MUNȚI, căsuțe de țară, vetre, pridvoare, troițe unde CATE UN PERSONAJ trăiește în mediul acela patriarhal".

„In câte un pridvor sau interior de mânăstire, caută să se apropie de acea PICTURA DEVENITA PIATRA PREȚIOASA".

„Pictorul T. R. ADUCE UN APORT DIN DOMENIUL NOSTRU național..."

„In portrete urmărește caracterul și se vede UN SENTIMENT DE CULOARE".

Vorbind despre expoziția colectivă a profesorilor de desen, acelaș cronicar plastic scrie:

„DECORATIVUL ȘI CULOAREA stau la baza acestei exp. Sunt cele două principii fundamentale pe care se înalță templul artei superioare, ADEVARATA COMPOZIȚIE"

Autorul acestor nenorociri de stil și cuvetare este — puneți mâna pe el! — d. Frasin Munteanu-Râmnic.

Dacă d. Munteanu-Râmnic-tatăl a putut fi subsecretar de stat — și încă la Interne! — lumea trebuie să afle că feciorul, d. Frasin Râmnic, cronicarul plastic al „Ordinei" e funcționar cultural la Soc. de Radio-difuziune!!!

Inchide butonul!

O mare ficțiune a istoriei: democrația

Este România un stat democrat?

S'ar părea că susținătorii unui regim de autoritate atât de imperativ pentru a asigura viabilitatea statului român, s'ar părea că acești *„așa ziși amatori de dictatură"* sunt adevărații dușmani ai neamului acestuia care a suferit și suferă încă atât, din nenumărate pricini. Și s'ar mai părea că numai democrații sunt adevărații patrioți și iubitori ai poporului pentrucă numai ei se bat în piept la toate răspântiile în numele tuturor libertăților. Realitatea însă este cu totul alta. In ceasul acesta al istoriei politice universale și deci și al istoriei noastre, — democrația a abdicat dela principiile romantice cari i-au justificat existența și viabilitatea politică. Azi, democrațiile agonizează. Și din pricina germenului morții pe cari îl au în ele, nu mai au puterea de a reacționa împotriva forțelor cari îi denaturează sensul. Și când scriem așa ne gândim la iudaism și comunism, aceste două forțe cari prin democrație, introducându-se în spiritul ei, vor să schimbe fața lumii la fel cu cea a colosului dela răsărit, în care se trăește o mare și tragică experiență a cărei final nu poate însemna decât întoarcerea la puterea veșnic nouă a zăcămintelor de suflet creator ale națiunei.

Democrația din punct de vedere principial este, incontestabil forma politică ideală, dar ea, prin aplicare, abdică treptat, treptat dela principii acomodându-se realităților politice și sociale pe cari i le impune statul respectiv. De aceia credem că nu există *stat democrat* în sensul adevărat al cuvântului, ci, există numai state cari formal se numesc democratice. Exemple? Iată de pildă Franța, patria tuturor libertăților țara adevăratei democrații. Și iată Franța condusă de Frontul Popular, care se pretinde exclusiv de esență democratică. Ce vom constata? Că partidele naționaliste sunt dizolvate, că mari scriitori și gazetari anti-democrați (cazul filozofului Charles Maurras) sunt trimiși la pușcărie: într'un cuvânt vom constata că există regim de democrație, în Franța lui Leon Blum, numai pentru aderenții Frontului Popular. Adversarii sunt scoși, pur și simplu din viața politică a Franței, prin metode pe cari nu le practică nici hulita dictatură, care cel puțin reprezintă o formă politică de adevăr și totală adeziune a maselor populare.

Alt exemplu. Anglia, țara parlamentarismului, este ea democrată? Poate exista, sociologic vorbind, un stat democrat condus de un monarh pentrucă democrațiile sunt prin definiție republicane și de guverne cari sunt expresia, nu a suveranității populare, ci a ereditații nobiliare? Credem că nu. Și însfârșit Statele-Unite cari au un președinte plebiscitar, sunt state democratice? Acelaș răspuns ca și în cazul Angliei și al Franței, pentrucă președintele Roosevelt decide politica pe care să o urmeze statele americane, fără să mai consulte aleșii poporului american.

Iată dar că democrația este numai o ficțiune politică, un paravan în dosul căruia conduce cel mai tare, adică

regele și lorzii în Anglia.

In fața acestor constatări de fapte, care este poziția României? Ce fel de *stat democrat* avem? Să vedem.

O primă observație este că oamenii noștri politici și cu ei, în același ton, o anumită presă, afirmă nu numai că România este un *stat democrat*, dar chiar că există și o *democrație românească*.

România, stat democrat cu permanentă stare de asediu și cu cenzură? România stat democrat, cu opresiunea quasi-totală a mișcării de resurecție națională? Insfârșit România, stat democrat cu guverne exparlamentare și cu parlamente eșite din furtul de urne pe care-l practică toate guvernele cari se formează înainte de alegeri?

Iată numai câteva întrebări, cari ni se par fără răspuns pentru democrații noștri.

Dar mai departe.

Dacă totuși prin absurd am admite că statul nostru este democrat, în ce constă *democrația românească?*

In forța creatoare a spiritului politic exclusiv românesc?

In adeziunea integrală a maselor populare pentru guvernele, cari se schimbă cu o rapiditate impresionantă? Desigur nu. Atunci ce este așa numita *democrație românească?*

Gândesc că ea este mai curând tot o ficțiune, un paravan în dosul căruia acționează potrivit intereselor ei, cari sunt anti-românești, o minoritate, se știe care anume, străină complet de sufletul și aspirațiile sufletului neamului românesc.

In acest caz ce este România ca formă politică? S'ar putea spune că statul român are un regim de dictatură? Nici asta. Pentrucă, imaginați-vă, actualul guvern de pildă, are adeziunea nației să ne conducă așa cum ne conduce? Sau mai precis: guvernarea liberală a avut adeziunea majorității maselor populare în momentul formării cabinetului Duca? Răspunsul este dela sine înțeles.

Atunci, ce este România ca formă politică?

Și cum s'ar putea reliefa profilul politic al României în cazul că s'ar institui, odată, un guvern, un regim mai bine zis, rezultat al voinței, al adevăratei voințe, a poporului?

La aceste două întrebări: ce este statul român, *în realitate*, și care va fi profilul politic al României de mâine, rămâne să răspundem altădată.

Ștefan Ionescu

SPORT

Pe marginea antrenamentului de ieri

Intr'un număr trecut arătam că sezonul de iarnă este nepotrivit pentru matchurile oficiale sau amicale de football.

Argumentul principal pe care îl aduceam în sprijinul acestei păreri era mai mult de ordin sufletesc şi invocam anume plictiseala şi desgustul de joc care se nasc în sufletul jucătorilor, siliţi să practice footballul în fiecare Duminică, tot timpul anului.

Pentru sezonul mort, eram de părere să se urmeze un antrenament metodic, de sală sau de câmp, şi promiteam că voi arăta cândva cum trebue să se facă acest antrenament.

Scopul principal al antrenamentului de iarnă, în special în prima lună, este menţinerea condiţiei fizice, adică păstrarea vigoarei, forţei şi elasticităţii musculare.

Această condiţie fizică se menţine prin gimnastică suedeză, combinată cu gimnastică medicală şi cu aşa numitele jocuri gimnastice.

Nu este rău dacă footballistii practică în acest timp sporturi de sală, ca volley şi baskett-ball.

Mersul pe munte, skiul sau patinajul nu sunt tocmai recomandabile, fiindcă aceste sporturi întăresc până la imobilizare anumiţi muşchi dela picioare şi anumite ţesuturi (ligumentele glesnelor şi ale genuchilor), cari trebue să rămână cu orice preţ foarte elastice.

Gimnastica suedeză şi jocurile trebue conduse de oameni pricepuţi — de meserie — cari să ştie să dozeze atât efortul colectiv, cât şi cel individual. Nu toţi jucătorii pot suporta acelaş regim, întrucât nu sunt toţi capabili de aceeaş sforţare.

Deasemenea diversele compartimente ale unei echipe trebue antrenate în mod felurit.

Fundaşii, spre exemplu, trebue să urmeze un program de gimnastică atletică, mijlocaşii şi interii un program combinat de atletică şi mişcări de suplete, iar ceilalţi înaintaşi, prin excelenţă ofensivi, un program de mişcări care să le menţină supleţea şi iuţeala la fugă.

Dintre jocuri, pentru ultimele categorii este de recomandat baskett-ballul, iar pentru prima, volley-ballul.

Desigur că cele de mai sus nu sunt literă de evanghelie, ele putând fi modificate după materialul uman de care dispune fiecare echipă.

In luna a doua a sezonului mort, antrenamentele de câmp cu mingea sunt necesare.

Aceste antrenamente, cu efort dozat proporţional şi progresiv, trebue să ajungă în scurt timp identice cu antrenamentele obişnuite din timpul campionatului, iar în ultimele 2—3 săptămâni să se facă şi câteva matchuri amicale, desbrăcate de rigurozitatea regulamentului oficial.

Cu o săptămână înainte de reluarea campionatului, este de recomandat un match amical al cărui rezultat să angajeze şi onoarea cubului; deci un match serios.

Acum ne găsim în perioada matchurilor specifice de antrenament. Cum trebue să fie aceste matchuri? Conducătorii clubului VENUS şi UNIREA-TRICOLORUL au înţeles bine rostul antrenamentelor de acest fel. Anume au opus echipelor lor nişte parteneri de talie redusă, pentru a nu-şi forţa dela început jucătorii. Nu putem spune nimic despre roadele culese de UNIREA, deoarece matchul său cu MOCIORNIŢA nu s'a ţinut din cauza impracticabilităţii terenului. In schimb la Venus s'au văzut lucruri frumoase. Având ca parteneri pe legionarii dela COLŢEA, întăriţi cu câteva elemente bune dela VENUS, negrii au arătat o vioiciune care prevesteşte numai bine. Suficient antrenaţi şi cu un deosebit gust de joc, venusiştii au sburdat în voie tot timpul celor trei reprize a 30 minute.

Deasemenea jucătorii clubului decan dar atât de viguros, COLŢEA, au folosit mult, reuşind de multe ori un joc egal cu al campionilor de toamnă.

Tot timpul a domnit o atmosferă tinerească şi prietenească, iar cele şease puncte marcate de VENUS, dealtfel destul de frumos, n'au constituit motiv de fală pentru negri, dar nici de amărăciune pentru legionari.

Ba, putem spune, băltoacele de pe teren, care opreau adesea mingea, creind situaţii curioase, au salvat ambele porţi de goaluri sigure.

In rezumat, a fost Duminică pe arena VENUS un match de antrenament frumos (?), distractiv şi folositor pentru ambele echipe.

Un acelaş lucru s'a întâmplat pe stadionul dela Giuleşti F. C. RAPID şi JUVENTUS, ambele cu jucători sleiţi în nenorocitul turneu din Orient, au disputat un match cu o înfăţişare foarte apropiată de aceea a matchurilor de campionat. Această înfăţişare a determinat-o faptul că jucau două echipe foarte apropiate ca valoare, fiecare dintre combatanţi căutând să-şi adjudece victoria. A fost o risipire inutilă de forţe, iar cele două puncte marcate de F. C. RAPID nu arată superioritatea foştilor feroviari.

Rezultatul: la sleirea de pe meleagurile mediteraneene, unde jucătorii au mai suferit şi de foame, s'a adăugat şi oboseala de Duminică, fără nici un folos pentru cluburi sau jucători. Se vede de aici incapacitatea profesională a aşa zisului antrenor, perciunatul comunist KALMAN KONRAD.

Cele de mai sus — toate — sunt spuse fără ură şi fără părtinire.

Am vrut doar să ilustrez prin câteva exemple, un adevăr care pentru mine este neîndoios. Şi am profitat de primele exemple pe care ni le-a pus în faţă viaţa noastră sportivă.

Virgil Popescu

Venus-Colţea 6-0 (3-0,1-0,2-0)

Pe arena din Splaiul Independenţei s'a ţinut ieri matchul de antrenament dintre campionii de toamnă ai Diviziei Naţionale şi decanii legionari ai footballului bucureştean.

Matchul s'a bucurat de o asistenţă gratuită de aproape două mii de oameni; un semn că bucureştenilor le este tare dor de football.

VENUS şi-a aruncat în „luptă" echipa obişnuită de campionat, iar COLŢEA a fost întărită cu Bădulescu, Niculescu şi Burdan (Ghenea) dela VENUS.

Disputându-se în trei reprize de câte 30 minute, matchul a fost un divertisment uşor atât pentru jucători, cât şi pentru spectatori.

Terenul destul de desfundat, nu a permis un joc prea frumos, în schimb a prilejuit situaţii nostime. Spre exemplu, spectatorii n'au putut vedea figura lui BEFA, deoarece acesta a primit în plin obraz, chiar din primul moment, o minge udă, murdară de zgură. Deasemenea IORDACHESCU, BURDAN şi GHINEA îţi dădeau impresia unor băeţi nomazi.

Nu mai puţin frumos a fost momentul în care ALBU, cât e de lung, a fost trântit în baltă de un elev al său (Albu este antrenorul Colţei). Deasemenea au fost frumoase disputele lacustre dintre interminabilul BADULESCU şi pigmeul ENE, supranumit Micky-Mouse, sau Bucuria copiilor.

Cine a marcat? Greu de spus. Inaintaşii băteau spre poartă, iar mingea, îngrată, se oprea într'o baltă, ca apoi să pornească iar şi să intre, câteodată, în poartă.

Totuş, se pare că au marcat ENE, HUMI şi GRUIN.

Cum s'a jucat? Binişor. In orice caz, cu multă plăcere.

BEFA a mers mai bine ca inter-stânga şi în orice caz incomparabil ca half stânga. Nu-l vedem ca inter-dreapta.

A arbitrat PLATKO.

Din străinătate

CRIŞANA-C.A.O. AU FACUT MATCH NUL CU F. C. BERN

Berna, 7 (Rador). — In Elveţia s'au disputat astăzi următoarele matchuri de football:

Pentru campionat: Young Fellow-FC Lucerna 4:2.

Pentru Cupa Elveţiei: Servette-FC Lugano 2:1.

Grashoppers-Old Boys Basel 10:1.

FC Biels-FC Zuerich 2:0.

Laussane Sport-Chaux de Fonds 3:2.

Matchurile amicale: FC Aarau—FC Zofingen 4:3.

Kickers-Lucerna—FC Solothurn 4:2.

Match internaţional: *CAO-Crişana comb. Oradea—FC Bern 4:4.*

CUPA AUSTRIEI

Viena, 7 (Rador). — Pentru Cupa Austriei de football s'au jucat astăzi următoarele matchuri:

Florisdorf—Wacker 3:2.

Rapid—FC Wien 3:1.

Sportklub — Favoritner AC 3:0.

Admira — Helfort 4:2.

PERFORMANŢELE CLUBULUI GERMAN-CANADIAN

Zuerich, 7 (Rador). — Eri s'a jucat la Arosa matchul internaţional de hockey pe ghiaţă, în care German—Canadians a învins echipa EV Arosa cu 7:0 (3:0; 1:0, 3:0).

Astăzi Schlittschuh Club din localitate a făcut match nul (2:2) cu German-Canadians.

ZI DE ZI

— SAMBATA noaptea a plecat în Cehoslovacia echipa militară de ski a României, care va participa la concursurile Micei Înţelegeri militare. Conducătorul echipei este d. maior MEDELEANU.

— CRISTEA a făcut frumoasă figură în ralley-ul Monte-Carlo. A făcut timpul cel mai bun, şi dacă n'ar fi fost penalizat, ar fi câştigat cursa.

— MARŢI seara pleacă la Londra echipa României de hockey pe ghiaţă.

— LA PRIMAVARA se va disputa la Bucureşti un match FRANŢA-ROMANIA. Data se va fixa mai târziu.

— ECHIPA NAŢIONALA de football a Angliei va face un turneu la primăvară în ţările nordice, anume în Norvegia, Suedia şi Finlanda.

— UN TANAR elev seminarist, d. Mişu VASILESCU dela C. de Argeş, ne trimite un inimos articol în legătură cu românizarea echipei naţionale de football. De ani de zile ne sbatem şi noi pentru acelaş lucru, iar cele scrise de corespondentul nostru ocazional s'au scris şi s'au răscris în gazeta noastră.

Reţinem din articolul d-lui VASILESCU adeziunea dârză, tinerească şi „autentic" românească la lupta noastră de fiecare zi.

— SANDI BOTEZ a făcut o frumoasă figură în actualul campionat de hockey pe ghiaţă.

— LA PREDEAL se dispută concursurile de ski organizate de clubul sportiv „Predeal".

— ASEARA a fost în sala LIEDERTAFEL balul anual al clubului VENUS. S'a petrecut frumos până la ziuă.

— DUMINECA viitoare se va ţine adunarea generală a clubului poli-sportiv VIFORUL-DACIA. Se vor alege conducătorii diverselor secţii ale asociaţiei.

— SEPI îşi dă examenul de licenţă la Cluj. Ii dorim succes!

Intre decoraţi şi invalizi

(Urmare din pag. I-a)

al gloanţelor — se gândeşte să facă din ea un mijloc de câştig personal şi adunând adeziunile tuturor celor ce au aceiaşi decoraţie şi a altor parlamentari complezenţi, aduc un proect de lege din iniţiativă parlamentară prin care se acordă poseşorilor acelei decoraţii, avantagii remuneratorii pentru ei şi ruinătoare pentru stat.

Nerusinarea aceasta ce dezonorează şi calitatea de parlamentar şi pe cea de decorat, a devenit o plagă. Ţara se vede nevoită să verse sute de milioane anual pentru a acoperi lăcomia aceasta nerusinată a purtătorilor de decoraţii cari socotesc că a lupta pentru ţară nu este o datorie ci un act ce se cere răsplătit. In felul acesta nu mai rămâne nimic din jertfa celor ce şi-au dat viaţa pe câmpul de bătae iar marii mutilaţi sunt condamnaţi să rămână cerşetori pentru a înlesni huzurul şi jaful celor ce cred că mandatul pe care l l-a încredinţat naţiunea, este un mijloc de a pângări până şi sentimentul de onoare al celor ce-au luptat făcându-şi datoria.

Decoraţia este şi trebue să rămână o insignă onorifică prin care Coroana distinge pe cei mai buni fii ai naţiei. Cei ce vor s'o speculeze în scopuri meschine dovedesc că n'au meritat-o sau că dacă au meritat-o nu-i pricep înalta semnificaţie morală.

Să se înceteze cu asemenea spectacole ruşinoase şi să se retragă toate aceste avantagii acordate fără de nici un rost, folosindu-se numele ce se sacrifică astfel, pentru a se croi o soartă omenească invalizilor de război şi anume acelor mari mutilaţi cari nu-şi pot susţine existenţa decât cerşind.

Petru Bănescu

ROMANII

Voi cu inima creştină:
De pe ochii voştri rupeţi
Pânza'ntinsă de duşmani,
Nici un ac dela jidani!

Mişcarea literară şi artistică

Cronica muzicală

Al doilea concert Kreisler

— Tenorul Genin la Opera Română —

După cum am arătat într'o cronică anterioară, marele violonist FR. KREISLER, în dragostea lui faţă de instrumentiştii români, s'a oferit de a da un concert în beneficiul exclusiv al instrumentiştilor şomeri din ţară. Acest concert a avut loc în sala Ateneului Român în seara zilei de 3 crt., atrăgând, şi de data aceasta, un public foarte numeros şi distins. Concertul a fost onorat cu prezenţa M. S. Regina Maria care, din loja regală, dădea semnalul aplauzelor.

Bogatul program conţinând concertul în mi minor de Mendelssohn (care, în transcripţie, este cântat, cu multă plăcere, de flautişti) SONATA KREUTZER de BEETHOVEN, apoi diverse piese de Mozart, Tartini-Kreisler, Dvorak. Marele virtuoz al arcuşului a fost frenetic ovaţionat după fiecare piesă, executată cu acelaşi vertiginos brio şi acelaşi profund sentiment pe care ni le-a dovedit şi la primul concert dela „Aro". Iată două concerte de care se va vorbi mult timp şi cu meritate elogii.

*

Opera Română în dorinţa de a ridica, şi în actuala stagiune, nivelul artistic al reprezentaţiilor lirice, a angajat diverse celebrităţi. Cu o cântăreaţă japoneză nu i-a mers prea bine Operei noastre. Cu Vera Schwartz i-a mers foarte bine. Conform jocului proporţiilor, cu cea de a treia celebritate, — tenorul Génin — trebuia iar să-i meargă prost. Şi, vai, i-a fost dat să-i meargă prost. Tenorul G. Génin, căruia i s'a făcut o reclamă stil american, a cântat rolul lui Faust, sub conducerea muzicală a d-lui Nona Ottescu. Deşi tenorul francez are o voce omogenă ca emisiune, plăcută ca timbru şi posedă alese calităţi scenice, n'a reuşit, totuşi, să se facă apreciat suficient de un public, care în genere nu aşteaptă dela tenori decât note acute, susţinute cu brio. Poate vreo indispoziţie trecătoare datorită unei călătorii lungi, să fi fost cauza care a împiedicat pe tenorul francez să fie la înălţimea aşteptărilor, de altfel perfect justificate.

Dintre ai noştri, menţionăm pe d. Folescu care ne-a redat un Mefisto real; graţie excelentei dispoziţii scenice d. Folescu a fost la înălţimea creaţiilor sale de altă dată.

D-na Penescu-Liciu a reuşit să ne încânte cu baletul perfect pus la punct.

Dirijorul şi orchestra au fost la înălţime.

*

Joi seara, Filarmonica noastră a trebuit să cânte sub conducerea d-lui Eg. Massini, Inspectorul Muzicilor Militare şi dirijor la Opera Română. In program a figurat Simfonia 6-a (Pastorala) de Beethoven care, sub bagheta plină de temperament, dar lipsită de o profundă, distinsă educaţie artistică, a d-lui Massini, a fost o desiluzie. Lipsită de o demnă ţinută artistică, fără nici o gradaţie în montări, fără colorit şi, ceeace este mai trist, fără măcar a fi fost prea bine pusă la punct, „Pastorala" ni s'a părut extrem de fadă, plicticoasă chiar. Cât de greu este de pus în valoare o simfonie şi mai ales acelea eşite din capul lui Beethoven şi care refuză de a intra în orice cap! In definitiv, d. Massini nu are nici o vină; d-sa obicinuit, prea familiarizat chiar, cu atmosfera vulgară, simplistă a unor opere lirice, nu trebue scos din cadrul în care se simte din punct de vedere artistic, atât de bine. La pupitrul Filarmonicei nu poate apare, cu demnitate şi încredere în sine, decât acela care se ocupă exclusiv cu dirijoratul. Trebuie să fii un geniu — ca George Enescu — ca să crezi că poţi încerca, cu succes, toate specialităţile muzicale. Nu putem face d-lui Massini injuria de a-l socoti drept un geniu.

Uvertura „Dona Diana" de Reznickek, de un stil ieftin, uşor scrisă, nu credem că poate figura pe program alături de Bethoven şi de Honegger care ne-a dat „Pastorale d'été" o minunată lucrare de delicată inspiraţie, ale cărei teme ne dădeau impresia că auzim oarecari teme ardelene.

„Caprice espagnol" de Rimsky-Korsakow, delicios ca ritm şi savuros ca linie melodică, a fost, totuşi, redat destul de anemic de interpretarea personală a d-lui Colonel.

Regretăm că şi dela acest concert am plecat cu o vădită nemulţumire sufletească. Filarmonica noastră, instituţie cu mare răspundere, nu poate şti ce anume poate face cutare dirijor şi ce anume nu? Publicul nostru meloman a ajuns la o oarecare maturitate artistică şi are, deci, dreptul de a cere să fie servit, educat şi cultivat, ceva mai bine chiar şi atunci când este rugat să asite la astfel de exihibiţii muzicale, cu bilete de favoare. Tot s'ar face o treabă mai bună dacă la astfel de concerte, mai mult sau mai puţin slabe, studenţii Academiei noastre Regale de Muzică, ar fi obligaţi să asiste în număr cât mai mare pentru a se contribui cu ceva la educarea lor artistică. De ce să rămână atâtea locuri neocupate?

Nicu J. Sarru

Festivitatea din comuna Pantelimon

Desvelirea monumentului Eroilor şi sfinţirea celor 3 fântâni

Eri înainte de amiază în frumoasa comună suburbană Pantelimon a avut loc inaugurarea monumentului eroilor şi sfinţirea celor 3 fântâni construite simbolic; una pentru Ardeal, alta pentru Bucovina şi ultima pentru Basarabia, întruchipând unirea ţărilor surori.

Iniţiatorul acestei sărbătoriri a fost d. N. Tănase consilier la primăria de Negru, ofiţer aviator invalid, şi mare patriot.

La solemnitate au luat parte d. primar general Donescu, d. Athanasiu primarul de Negru, o delegaţie a invalizilor de război, o companie din regimentul de aerostaţie din Pantelimon, precum şi alte persoane oficiale şi mulţi invitaţi, asemenea şi un public numeros.

Sub un soare primăvăratec d. primar Donescu, după ce s'a terminat slujba religioasă, a desvelit monumentul de bronz opera reuşită a d-lui Anestin, cunoscutul poliartist.

Au urmat cuvântările de rigoare, apoi sfinţirea fântânilor.

Comuna Pantelimon din vecinătatea estică a Capitalei, a avut prilejul să ne arate ce se poate face cu spirit de iniţiativă şi simţ românesc şi gospodăresc. Evenimentul poate servi de exemplu şi îndemn pentru celelalte comune din preajma Capitalei. Laudă iniţiatorilor şi realizatorilor.

B.

Aspecte, insigne, comentarii

„Cadavrul viu"

Astă seară la ora 9 Teatrul Ligii Culturale reprezintă impresionanta dramă în 8 tablouri, „CADAVRUL VIU" capodopera genialului scriitor Lew Tolstoi. D. Ion Manolescu are în rolul central al piesei o creaţie desăvârşită, demnă de marele său talent. Alături de d-sa apare d-na Eugenia Zaharia, dela Teatrul Naţional, care are o frumoasă realizare, Gh. Damian, ce a dat o superioară interpretare unui rol dificil. In celelalte roluri d-nii Ilie Cernea, Florea Simionescu, I. Focşeneanu, N. Făgădaru, C. Sincu, D. Mugur, Gh. Franga, Titus Vedea, Al. Ilea, Const. Neacşu, Gh. Florea, etc. şi d-nele Anca Balaban, Suzeta Iupceanu, Virginia Stoicescu, Sanda Vasilescu, Iliada Munteanu, Nella Mircescu.

„CADAVRU VIU" este pus în scenă de d. Ion Sahighian care a reuşit să dea un spectacol de superioară valoare artistică demn de o mare scenă.

Decorurile pictorului scenograf Traian Cornescu.

„Afacerea Kubinsky"

In fiecare seară Teatrul Modern reprezintă „AFACEREA KUBINSKY", amuzanta comedie care poate fi socotită succesul adevărat al trecutelor stagiuni.

Alături de IANCOVESCU, care este magnific, o distribuţie nouă asigură triumful piesei. Din ea fac parte d-nii Ionel Ţăranu, Romeo Lăzărescu, I. Theodoru, I. Niculescu-Brună, George Atanasiu, Mircea Constantinescu, Ion Pella, G. Şerbănescu şi d-na Cella Marion.

D. Nicolae Marinescu

— ne trimite dela Galaţi un volum de nuvele tipărit frumos pe hârtie fină şi intitulat „NICUŢA".

Volumul cuprinde câteva povestiri duioase, desprinse, parcă-se, chiar din viaţa autorului.

Ne bucură faptul că d. N. Marinescu încearcă să aştearnă pe hârtie unele gânduri şi fapte cari la un loc să dea o bucată literară.

Dar tocmai pentru ca această încercare să isbutească, îi cerem autorului volumului „Nicuţă" să scrie mult, să şteargă cel puţin pe jumătate, şi să publice un sfert.

Ca orice invenţie, opera literară e unul la sută inspiraţie şi nouăzeci şi nouă la sută transpiraţie.

„Libertatea"

are acum director sufletesc pe † dr. ION I. MOŢA, iar director vremelnic pe preot IOAN MOŢA. Două nume cu un înţeles duios..

Cine doreşte să se informeze mai precis despre martiriul de fiecare zi al familiei naţionaliste Moţa, o poate face abonându-se la ziarul „Libertatea", care apare de 32 de ani, purtând în fiecare rând sacrificiul unor oameni cari sunt gata totdeauna să se jertfească integral pentru această ţară. Administraţia gazetei e în Bucureşti, calea Victoriei 63, sau în Orăştie, acasă la preot Ion Moţa.

„Cuvânt Moldovenesc"

Sub auspiciile fundaţiei culturale regale „Principele Carol" şi conducerea d-lui L. T. Boga apare la Chişinău revista „CUVANT MOLDOVENESC", foaie săptămânală pentru norod.

„CUVANT MOLDOVENESC" e o bună gazetă pentru popor. Şi dacă condiţiile tehnice în care apare acum s'ar îmbunătăţi, n'am avea de spus decât bine despre ea.

Despre un pictor florentin

Revista L'ARTE de la Torino, de sub direcţia profesorilor ADOLFO VENTURI şi LIONELLO VENTURI, publică în fruntea numărului său pe Ianuarie a. c., studiul d-lui AL. BUSUIOCEANU asupra preţiosului tablou al lui *Domenico Veneziano* din Colecţia noastră regală, tablou în privinţa căruia *d. Busuioceanu* a făcut în toamna aceasta o comunicare la Congresul internaţional de Istoria Artelor de la Berna. Studiul arată criteriile de identificare a tabloului şi pune în lumină valoarea lui deosebită pentru cunoaşterea personalităţii acestui interesant pictor florentin, de la care nu s'au păstrat decât foarte puţine opere.

Serbarea patronului Seminarului Sf. Nicolae din R.-Vâlcea

Opera samariteană a elevilor acestei şcoale

Serbarea Patronului Seminarului Sf. Nicolae din R.-Vâlcea, a întrecut anul acesta prin frumuseţea şi strălucirea ei, orice aşteptări. Organizată în sala de festivităţi a Seminarului de curând terminată şi amenajată cu toate cele necesare, de vrednicul director arhidiacon I. MARDALE, această serbare, a fost cea mai reuşită din câte s'au ţinut până acum la seminarul vâlcean.

După parastasul de pomenire a profesorilor şi elevilor decedaţi, oficiat la Sfânta Episcopie de Prea Sfinţitul Episcop VARTOLOMEIU, înconjurat de un sobor de preoţi invitaţii au trecut în sala de festivităţi. Remarcăm printre cei prezenţi pe Prea Sfinţitul Episcop Vartolomei, General Bucică, comandantul Brigăzii XI Inf., colonel Şirieanu, colonel Dumitrescu,, referenţi episcopali N. Cernăianu, pr. Fl. Mihăescu, pr. D. Cristescu, corpul profesoral al seminarului şi dela celelalte şcoli din localitate, precum şi un număr mare de orăşeni.

Serbarea a fost deschisă cu Imnul Regal, cântat de corul seminarului condus de maestrul *Al. Popescu*, neîntrecutul dirijor şi profesor al seminarului. Conferenţiază apoi pr. dr. *Vasile Rebreanu*, dela seminar, despre viaţa şi opera celor trei sfinţi Ierarhi ai creştinismului, după care se desfăşoară într'o atmosferă de înaltă simţire creştinească şi naţională un foarte bogat program.

Adânc mişcat, Prea Sfinţitul Episcop Vartolomeiu, mulţumeşte tuturora, remarcând bogata activitate a directorului I. MARDALE, care abia după un an şi jumătate de directorat, înscrie la capitolul înfăptuirilor o sală atât de elegantă şi de bine amenajată fără nici un ajutor bănesc din partea onoratului minister, pe lângă ordinea şi buna chiviriseală a treburilor seminarului. I. P. S. Sa mulţumeşte apoi spiritualilor, profesorilor, elevilor şi întregei asistenţe, dându-le binecuvântarea.

La Seminarul din R.-Vâlcea, se petrec apoi fapte care prin frumuseţea şi ineditul lor trezesc interesul şi admiraţiunea tuturor. Un cronicar conştiincios al vieţii noastre şcolăreşti nu le poate trece sub tăcere, chiar dacă de la înfăptuirea lor s'a scurs o bună bucată de vreme fără să păcătuiască contra sfintei îndatoriri ce are de a face cunoscut opiniei publice înainte de orice lucrul bun, fapte pilduitoare.

Cine a văzut eşind dela seminarul vâlcean şi anul acesta ca şi anul trecut peste 40 de orfani şi săraci îmbrăcaţi în haine noui şi mângâiaţi de elevii seminarişti care se pregătesc pentru sacra misiune a alinării celor necăjiţi şi a sacrificiului, înţelege cât de fericit a fost inspirat Prea Sfinţitul Episcop Vartolomeu, când a înfiinţat „SOCIETATEA DE AJUTOR" a elevilor seminarului Sf. Nicolae din R. Vâlcea, care este terenul de practică misionară şi pastorală a viitorului cleric, iar pe de alta cât muncă depun organele de conducere ale seminarului în frunte cu neobistul director arhidiacon I. MARDALE, care nu cruţă nimic pentru ca gândul şi nouile directive arătate de P. Sf. Episcop, în pregătirea preotului de mâine să fie cât mai fidel înfăptuite. E DE REMARCAT CA SEMINARUL SF. NICOLAE, SUB NOUA LUI CONDUCERE ESTE SINGURUL DIN ŢARA UNDE OPERA SAMARITEANA SE INVAŢA ŞI SE PRACTICA CU O STARUINŢA VREDNICA DE TOATA LAUDA.

Serbarea de anul acesta, în cadrul căreia s'au împărţit daruri de peste 25.000 lei, patronată de Prea Sfinţitul Episcop, a fost pentru toţi aceia care aşteaptă dela şcoală pregătirea omului întreg folositor lui şi societăţii, un popas reconfortant şi dătător de mari nădejdi pentru viitor.

Spectacole

TEATRE

OPERA ROMANA: Lucia.
TEATRUL NAŢIONAL: Casa Herwey.
TEATRUL REGINA MARIA: De ziua nevesti-mi.
TEATRUL COMOEDIA: Ora H. (premieră).
TEATRUL MODERN: Afacerea Kubinski.
TEATRUL VESEL: Călugărul din vechiul schit.
TEATRUL LIGII CULTURALE: Cadavrul viu.
TEATRUL ALHAMBRA: Marea ducesă de Alhambra.
TEATRUL EFORIA VOX: Floarea din Hawai.

CINEMATOGRAFE CONDUSE DE CREŞTINI

CAPITOL: Regina Junglei cu Dorothy Lamour şi Mala, jurnal Eclaire şi completare.
A R O: Paris, cu Harry Baur, jurnal şi completare.
ROXY: Regina Junglei cu Dorothy Lamour şi Mala, jurnal Eclaire şi completare.
FEMINA: Jenny şi completare colorată.
TRIANON: Tu eşti norocul meu, cu Benjamino Gigli jurnal şi completare.
FORUM: Aur chinezesc şi Nitchevo.
MANON: Domnişoara Lily şi Supremul sacrificiu.
OMNIA: Aur chinezesc şi Bestia din Londra.
FRANKLIN (Ateneul Român): Les beaux jours şi 39 de trepte.
CITY: Tinereţea unei regine şi Piccolino.
DARLY: Ultimul mohican şi Hollywood Melody 1937.
MARCONI: Regina valsului, jurnal şi revistă.
MODEL: Grănicerii şi Secretul d-rei Stranhope.
BARCELONA: In serviciul patriei şi In umbra scaunului electric.
A.R.P.A.: Patimi încătuşate cu Harry Baur.
CENTRAL (calea 13 Septembrie): Impăratul Californiei şi Uniţi pe vecie.
COTROCENI: Infamia şi Tânărul conte.
DIANA: Stan şi Bran aventurieri şi Cei trei muşchetari.
DICHIU: Nu mă uita şi Ali Baba.
MILANO: Rose Marie şi Romanţa iubirii.
ORFEU: Săraca fetiţă bogată. O crimă pe bord şi Banda veselă boxează.
TRIUMF (Griviţei 335): Mesagiul către Garcia şi Katerina.
PACHE: 13 ore în văzduh şi Ingerul alb.
VOLGA (Dorobanţi): Nitchevo şi Ultimul mohican.
DORY: Metropolitan, Ofensiva morţii şi revistă.
LIZEANU: Comoara blestemată şi Contele Voronzev.
FLORIDA: Nitchevo şi Sburând spre fericire.
PAX: Vagabondul misterios şi Anny se amuză.

Radio

LUNI, 8 FABRUARIE 1937

14.10. Radio jurnal. Ora. Mersul vremii. Bursa. Ştiri interne şi externe.
14.30. Muzică variată (discuri).
15.00. Ultimele ştiri.
18.00. Leopold Stokowsky şi Wilhelm Mengelberg dirijează (discuri).
19.00. Ora. Mersul vremii
19.03. Lectură din volumul „Oameni şi idei" de N. Mihăescu.
19.20. Muzică de cameră. Quartetul Metzner: (B. Metzner, vioara I; D. Botez, vioara II; Apostolescu, viola şi I. Boniş, violoncel).
20.10. Concert de muzică variată. Orchestra Radio, dirij. de Const. Nottara, din operlie italiene.
21.15. Concertul Orchestrei Simfonice a Gărzii Regale Iugoslave, cond. de colonel Dragomir Pokorny (transmisiune dela Ateneul Român).
In pauză. Radio jurnal. Sport.
21.15. Dragoş Vrânceanu: Plimbare prin Muzeul Satului.
21.30. Concert de pian. Fritz Hans Rehbold din Berlin.
22.10. D-na Eugenia Babad, canto.
22.30. Radio jurnal. Sport.
23.45. Jurnalul pentru străinătate în limba franceză şi germană.
23.55. Ultimele ştiri.

MARŢI, 9 FEBRUARIE

6.30. Deschiderea emisiunii: Gimnastică ritmică; Radio jurnal; Concert de dimineaţă (discuri); Sfaturi gospodăreşti şi medicale.
7.30. Inchiderea emisiunii.
13.00. Ora. Culturale. Sport Cota Dunării.
13.10. Concert de prânz. Orchestra Sandu Marcu.
14.10. Radio jurnal: Ora. Mersul vremii. Bursa. Ştiri interne şi externe.
14.30. Continuarea concertului.
15.00. Ultimele ştiri. Bursa cerealelor.
18.00. Concert de muzică distractivă (discuri).
19.00. Ora. Mersul vremii.
19.03. Lectură din volumul „Lumini de seară" de George Gregorian.
19.20. Muzică variată (discuri).
20.00. Ştiinţa şi războiul de prof. D. Hurmuzescu.
20.20. Muzică modernă pentru două piane. Th. Sibiceanu şi Koffler.
20.55. Cântece populare negre din America de Nord. D-na Alix Deleanu, canto.
21.15. Echipe studenţeşti în sate noi de coloniştii de Emanoil Bucuţa.
21.30. Concert simfonic al orchestrei Radio, dirij. de Ion Nonna Otescu: Festivalul Beethoven.
22.30. Radio jurnal. Sport.
22.45. Continuarea concertului simfonic.
23.15. Concert nocturn al orchestrei Jean Marcu, transmis dela restaurantul Splendid Parc.
23.45. Jurnalul pentru străinătate în limba franceză şi germană.
23.55. Ultimele ştiri.

Otrava „Adevărului" n'are preț nici la doi lei

Toate svârcolirile spurcatelor canalii și ale sabbăsgoimului lor, Bercu Sadoveanu sunt zadarnice.

Ați aflat, desigur, din campania noastră de demascare a negustorilor de cerneală din Sărindar, că „Adevărul", oficiosul „Alianței izraelite Universale" se vinde, începând cu 1 Februarie, la 2 lei. O ultimă lovitură încercată pentru a recuceri pozițiile pierdute: 8 pagini la 2 lei.

Jidanii sunt așa de proști, cum n'aș fi îndrăznit măcar să mi-i închipui. Mare vorbă a spus, cine a zis: „PIEIREA TA PRINTINE IZRAELE"! Când i se face de pierzanie jidanului, iese ca păduchele în frunte sau ca șarpele la drum. Așa și cu spurcatele canalii din Sărindar.

Dar, să vedeți cum vine asta și mai ales ce consecințe are „leftenirea" maculaturii „cușăr" judeo-bolșevice a „Adevărului".

DE UNDE BANII !?

In primul rând până și naivii cari se mai îndoiau că spurcatele canalii sunt în soldа bolșevicilor, se întreabă acum: de unde banii? De unde fondurile cari trebuie să acopere deficitul „Adevărului", deficit sporit prin scăderea prețului de vânzare a foii?

Este știut că o gazetă în opt pagini costă, ea singură, doi lei. Mai ales la tirajul restrâns, la care a scăzut, de câteva luni, încoace, „Adevărul". Numai hârtia, simpla hârtie pentru opt pagini, costă la oficiul de hârtie 80 de bani, la care se adaugă costul tipografiei și cheltuielile accesorii, de 1—1,20 lei. Atunci dacă un exemplar se vinde la atât cât costă — doi lei — de unde dau jidanii remiza de 50 de bani (uneori de 75 de bani și chiar de 1 leu revânzătorilor? Dar retururile, foile nevândute, cari reprezintă 50—60% din tirajul „Dimineții" și „Adevărului", cu ce se acoperă?

„Adevărul" care avea și așa la prețul de 3 lei un deficit anual de aproape 10 milioane, își sporește paguba cu încă 5 milioane pe an. Avem sau nu dreptul să întrebăm deci: de unde banii?

DEGRINGOLADA FANTASTICA

Prăbușirea oficinelor de otravă judeo-comunistă ia însă, în urma scăderii prețului, proporții de catastrofă.

Dovadă că „Adevărul" de unde se tipărea, până la 1 Februarie, în 12.000 de exemplare (din care nu se vindeau nici 5000) după câteva zile dela scăderea prețului, în loc de o sporire de tiraj, se înregistrează o scădere. „Adevărul" s'a tipărit, astfel, Joi în 10.000 exemplare, iar Vineri în abia 8.000. De ce? Fiindcă, deși prețul a fost redus la 2 lei, nu se mai vând nici cele 5.000 de ex. ce se distribuiau mai 'naainte. „Adevărul" stă teancuri la chioșcuri. Nici dracul nu se atinge de el. O simplă anchetă la cele 20 de chioșcuri din centrul Capitalei, este mai mult decât concludentă: — „Câte „Adevărul" vindeai înainte? am întrebat un chioșcar — „Zece, unsprezece", mi s'a răspuns. — „Dar azi"? — „Ieri am vândut trei, astăzi abia unul. „La aceste 20 de chioșcuri pe cari le-am controlat, se distribuiau până la 1 Februarie 250-300 exemplare. Acum nu se mai vând decât 40-50. O scădere de 500-600 la sută. Adevărată catastrofă! Dealtfel foarte explicabilă. Fiindcă la indiferența, dacă nu scârba cititorului, se adaugă acum și lipsa de interes a chioșcarului. El avea înainte la 3 lei, o remiză de 75 de bani (25%). Astăzi la 2 lei nu are decât 50 de bani. De ce și-ar mai bate, atunci, atât capul? (Aviz spurcatelor canalii din Sărindar. Tot sunt pe curățate. Să acorde chioșcarului 40%, adică 80 de bani la 2 lei!)

ULTIME SVARCOLIRI

In fața grămezilor de maculatură, sporite mai ales după reducerea prețurilor, jidanii au căzut în panică. „Ce e de făcut?" se întreabă Marcovicii și Blumenfelzii.

O ultimă soluție a fost găsită: TERORIZAREA CORESPONDENȚILOR ȘI DEPOZITARILOR.

In zilele acestea, într'adevăr, din arsenalul judeo-comunist

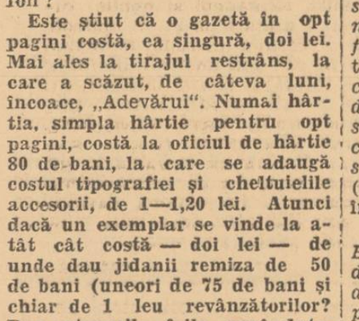

Circulara „Adevărului"

din Sărindar au pornit o serie de circulări în toată țara. Dăm și noi în facsimil una din ele.

Corespondenților din provincie, Blumenfeld — noul administrator delegat al directorului Mihail Judoveanu — le ordonă:

„Să ne indicați, în scris, diferitele propuneri pe cari le aveți de făcut pentru a spori cât mai mult desfacerea gazetei în regiunea dv.

„Să veghiați, personal, la afișarea și desfacerea ziarelor și publicațiilor noastre și să ne comunicați orice lipsă sau neglijență veți remarca.

„Să desfășurați în cercul cunoștințelor dv. o vie propagandă verbală în favoarea ziarelor și publicațiilor noastre.

„Sunteți rugat să lămuriți lumea cu care veniți în contact, asupra ROSTULUI și ROLULUI ZIARELOR ȘI PUBLICAȚIILOR NOASTRE", comandă Blumenfeld făcând desigur aluzie la rostul „Adevărului", după ce s'a pus la adăpostul paravanului cozii de topor Sadoveanu, pardon Judoveanu.

NU MAI SUNTEM... „PORCARIA VREMII"?

Mai importantă este însă terorizarea depozitarilor. Spurcatele canalii judeo-comuniste, într'adevăr, trimit depozitarilor o serie de circulări și de chestionare, cerându-le să le dea informații despre tirajul „maculaturii lor cușăr" în raport cu acela al altor ziare. Și să le indice de ce presa infamelor canalii nu se mai vinde aproape deloc, când ziarele „huliganice" sunt smulse din brațele vânzătorilor (Sunt oare atât de proști jidanii, încât nu înțeleg dece?)

Interesant pentru noi este, că Brauerii se preocupă în special de „Porunca Vremii". Și este mai ales uluitor faptul că, pentru prima oară, vedem pe un imprimat „cușăr" scris: „Porunca Vremii". Ne ștergem la ochi și nu ne vine să credem: — „Cum? jidanii au început să scrie „Porunca Vremii"? Dar noi nu eram până acum pentru ei decât... „Porcăria Vremii"!? Semn prost, să știți că li s'a apropiat sfârșitul!

Ori cât s'ar svârcoli însă canaliile judeo-comuniste din Sărindar, soarta lor este definitiv pecetluită. Sunt la numai un pas de fatalul deznodământ:

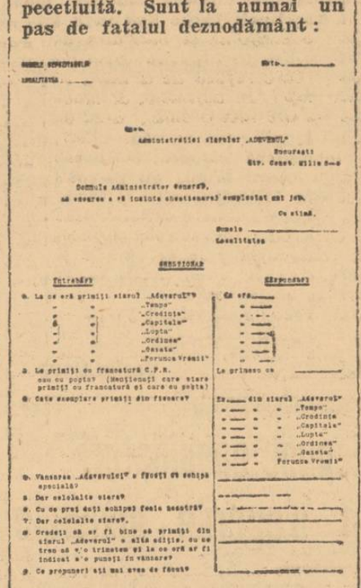

Chestionarul adresat depozitarilor

MOARTEA. „Dimineața" și „Adevărul", cari au batjocorit, vreme de decenii, toate comandamentele naționale ale sufletului românesc, își primesc, e drept cam târziu, pedeapsa pe care o merită. Incepe să se facă justiție Dumnezeiască, așa cum în conștiința românească lumina începe să birue anarhia întunerecului.

Și se pare că Mihail Sadoveanu-Jidoveanu le-a adus jidanilor GHINION. Este și aceasta, poate, un semn al Celui de sus, care nu putea să tolereze biruința Satanei împotriva sfintelor Lui altare.

RADU ILIESCU

Politice

Direcția presei ne comunică: D. Thierry, ministrul Franței la București, nu a văzut Sâmbătă, așa cum s'a anunțat în unele ziare, pe d. Gh. Tătărăscu, președintele consiliului de miniștri.

*

IERI s'a ținut la Târgoviște congresul general al „FRONTULUI ROMANESC", organizația de Dâmbovița.

S'a ratificat alegerea ca președinte în persoana d-lui I. GR. PERIEȚEANU, fost ministru. D. C. S. Ionescu, decanul baroului de Dâmbovița, a fost desemnat ca vice-președinte. Dela centru au participat d-nii D. R. IOANIȚESCU, senator SAMOILA, etc.

Credem că cel puțin de acum încolo d. I. Gr. Perieteanu, marele jurist, își va rezerva interwievurile exclusiv pentru presa românească.

*

MARȚI are loc la Cameră o consfătuire a majorităților parlamentare. Vor participa și d-nii prim ministru Gh. Tătărăscu și Dinu Brătianu.

*

MAINE, în prezența d-lor prim ministru GH. TATARASCU și DINU BRATIANU, președintele partidului liberal, are loc o consfătuire a majorităților parlamentare.

Se crede, că va fi luată în discuție legea minelor, care e una din importantele realizări a guvernului.

*

D. VICTOR ANTONESCU, ministrul afacerilor streine, care urma să plece azi la Ankara și-a contramandat plecarea, fiind suferind și medicii interzicându-i să părăsească patul.

D-sa, însoțit de d. Victor Bădulescu, subsecretar de stat, va pleca în cursul acestei săptămâni, la Atena, dacă până la acea dată se va restabili.

*

MAINE seară se va ține în localul Rectoratului din Capitală, ședința Senatului universitar.

*

Belgrad, 8 (Rador). — *Vaporul italian „Etna" s'a împotmolit eri în apropiere de insula Dugog, din regiunea Split.*

Dela Split s'au trimes mai multe remorchere pentru despotmolirea vasului italian care are pe bord o încărcătură de 1200 tone făină.

Conferința d-lui profesor Octav Onicescu

Școala apuseană și școala ortodoxă

Ieri, 7 Februarie, ora 11½, la biserica studențească *„Sf. Anton"* a vorbit d. prof. universitar *Octav Onicescu* în cadrul ciclului de conferințe: *„Ortodoxia noastră națională"* organizat de Centrul Studențesc Bucuresti.

D-sa arată că toți cei cari s'au dus în străinătate să studieze, s'au întors cu o mentalitate străină, caracteristică apusului, deoarece au învățat cu profesori străini, pe cărți străine și lucruri create de străini, deprinzându-se să cugete după o cugetare specifică apusului. Prin aceasta s'a îndepărtat de realitățile specifice ale vieței noastre.

In afară de această categorie de intelectuali — crescuți în școala apuseană — găsim o altă categorie a acelora crescuți în școala bisericei ortodoxe, care a modelat sufletul românesc.

Dacă marii gânditori din apus și marii realizatori politici care au refăcut state în pragul prăbușirei se întorc la un element: națiunea, acest element a existat în structura noastră cultivat de biserica ortodoxă.

Cei ce au studiat în apus vor găsi la cei crescuți de școala ortodoxă exemplu de știință a rugăciunei pe care ei au uitat-o și pe care vor s'o învețe.

Studenții Institutelor

de chimie industrială și electro-technică din București, cer menținerea institutelor tehnice

Primim, cu rugămintea de a publica următoarele:

Studenții *institutelor de chimie industrială și electro-tehnică*, de pe lângă Universitatea din București, întruniți în adunare generală extraordinară, în ziua de 7 Februarie a. c., aduc la cunoștința opiniei publica, *următoarele:*

1. Campania pornită în ultimul timp de școalele politechnice din București și Timișoara împotriva institutelor technice universitare din București și Iași, urmărește desființarea acestor institute.

2. Faptul că institutele universitare creiază ingineri specialiști, în ramurile respective de activitate, întreaga industrie chimică și electrică a Țării preferă ingineri diplomați ai institutelor, înlăturând pe cei slab pregătiți, ai școalelor politechnice.

3. Din expunerea precedentelor puncte, iese în evidență caracterul luptei de față: *lupta pentru distrugerea concurenței.*

Aceste trei puncte lămuresc opinia publică a țării de caracterul luptei ce se desfășoară crescând.

Concentrarea învățământului tehnic superior, nu se poate face în școala politechnică.

1. Fără atingerea prestigiului universității și implicit încălcarea autonomiei universitare.

2) Din cauza diferenței de specializare technică între secțiunile universității și secțiunile oarecum similare ale școalei politechnice.

3. Din cauza imposibilității monopolizării dreptului de formare al inginerilor, care duce indirect la forțarea industriei Țării să primească o singură categorie de ingineri, slab pregătiți.

Păstrându-ne calmul, necesar, avem cea mai desăvârșită incredere în factorii determinanți că vor face dreptate, dând prin aceasta posibilitate industriei românești să selecționeze elemente capabile, asigurând țării un viitor strălucit.

Adunarea a votat următoarea moțiune:

Menținerea institutelor technice: modificarea legii corpului technic, intrarea în corpul technic să se facă pe bază de examen; lămurirea opiniei publice prin publicații în ziare și alcătuirea unui tablou comparativ de studii pentru spulberarea insultelor aduse profesorilor și studenților institutelor technice universitare.

Intrunirea partidului național-creștin din Buhuși-Neamț

—Un refugiat din Rusia, povestește celor 5.000 de participanți, ororile comuniste. —

Buhuși, 5 Februarie. — D. deputat GH. URZICEANU din Bacău, fiind invitat să apere câteva procese la judecătoria Buhuși, intentate naționaliștilor: *Nuță, Prisăcaru, Stăncilă*, etc., a fost rugat de C. Sa Preot V. JIGAU— vice președinte al organizației de Neamț — ca să prezideze marea întrunire națională creștină, organizată pentru Miercuri 3 Februarie în localitate.

Fiind o zi de târg. a venit lume foarte multă: peste cinci mii oameni. Au vorbit C. Sa preot V. JIGAU, lăncierul *Bodescu* și deputat GH. URZICEANU. S'au desvoltat pe rând subiectele: „Biserica creștină și mișcarea comunistă", „Lucrătorii creștini și elementele iudeo-comuniste în fabrici, institutii particulare și de stat". iar d. deutat Urziceanu a explicat mulțimii acțiunea distrugătoare a partidelor iudeomasonice, îndemnând poporul să vină alături de mișcarea naționalistă a d-lor A. C. Cuza și Oct. Goga.

A fost apoi adus și prezentat miilor de oameni, bătrânul fost prizonier în Rusia, Ioan Segenda din Iței care a reușit să treacă acum câteva zile Nistrul în România și după o robie de peste două zeci ani a venit în țară căutându-și femeia și trei copii, despre care de atâta vreme, nu mai știa nimic.

Cu glasu-i tremurând a istorisit viața de mizerie a poporului rus, expunând scene înfiorătoare în care zeci de mii de creștini au fost chinuiți barbar și uciși de jidani comuniști, asupritorii și călăii a celor 160 milioane de creștini din Rusia de azi.

Au donat pentru biserica Sf. Sofia din B-dul Aviator Romeo Popescu 82

D. State Ciortan, director gral min. finanțe	5000
D. P. Constantinescu-Pârvan	5000
D. Z. Rădulescu și d-na D. Olaru, str. Bolintineanu Cluj	200
D-na Sofia Andronescu, Str. Antim 58	1000
D-na și d. Ștefan Bărbulescu, str. I Parc. Negr.	1000
D. Gh. Gheorghiu, str. 7 Par. Negr.	100
D. căpitan Virgil Costandache calea Floreasca 198	500
D. Fustașu, calea Floreasca 202	100
D. Gabriel Danielopol, consilier controlor C. C., str. Andrei Mureșanu 1	500
D. colonel Romano	100
D. plutonier Popescu, str. I. Parc. Negr.	100
D. Gh. Rădulescu-Turcu, cal. Floreasca 218	100
D. C-tin Antonescu, calea Floreasca 206	1.000
D. Niculae Colan, calea Floreasca 188	500
D. Eremia Bozan, str. 8 No. 6	500
D-na Clementa Vlădescu, str. C. A. Rosetti	100

Bunii ortodoxi cari doresc să pună o cărămidă la temelia acestei sf. Biserici prin obolul lor, sunt rugați să trimeată sumele pe adresa de mai sus.

Marea întrunire a Corpului avocaților din jud. Ilfov

—XOX—

Baroul în frunte cu decanul său, d. Istrate Micescu cere legiferarea lui numerus nullus. M. S. Regele îndelung ovaționat de corpul avocaților.

Eri la orele 10 dim. a avut loc adunare generală a corpului avocaților convocată de baroul de Ilfov, în vederea pronunțării asupra mijloacelor de românizare a barourilor din țară.

A prezidat d. decan ISTRATE MICESCU, asistat de întreg consiliul în frunte cu d-nii EM. SLATINEANU și C. ALGIU.

Sala Curții cu jurați a fost neîncăpătoare pentru marele număr de avocați veniți să-și spună cuvântul în grava problemă pe care, în sfârșit, Uniunea generală a avocaților din România s'a gândit a o pune oficial în discuția barourilor.

Unele barouri s'au pronunțat pentru numerus proporționalis *dar cele mai multe pentru NUMERUS NULLUS.*

Primul barou din țară s'a pronunțat, cum era de așteptat, pentru numerus nullus. Cu seriozitate și hotărâre avocații și-au spus punctul de vedere.

Pe lângă extraordinara vervă oratorică, plină de caldă simțire națională a maestrului ISTRATE MICESCU se remarcă cuvântarea tânărului profesor universitar I. V. GRUIA, consilier al ordinului, care aduce o prețioasă contribuție juridică în ceiace privește mijloacele de soluționare a situației intolerabile de astăzi.

Un fapt îmbucurător și care merită a fi relevat este prezența a numeroși avocați țărăniști cari se văd uniți pe linia supremei conduite naționale cu ceilalți confrați naționaliști.

D. ISTRATE MICESCU a cărui sosire este salutată cu furtunoase aplauze și ovațiuni, spune:

Iubiți confrați, având în vedere dispozițiunile legii corpului nostru și îndeplinirea formalităților de publicitate cerute de textele respective, oricare ar fi numărul celor prezenți, adunarea generală extraordinară se consideră legal constituită și declar ședința deschisă.

Avem de deliberat asupra non-sensului de a impune o hotărâre acestui corp și numai în sensul acesta veți exprima o părere asupra mijloacelor prin care Baroul Român urmează să dobândească caracterul etnic la care are dreptul.

In consecință discuțiunile vor avea un caracter informativ și conform dispozițiunilor legii numai congresul — expresiunea voinței generale a corpului avocaților din întreaga țară — va decide asupra adoptării mijloacelor preconizate, ca ultimă expresiune, a dorințelor adunărilor deliberative.

D. consilier TUDOR POPESCU, luând cuvântul se referă la convocarea adresată colegilor din Chișinău pentru această adunare. In această convocare decanul Baroului de Chișinău domnul Andrei Gheorghiu spune în urma adresei Uniunei avocaților români cu totul altceva decât ceeace li s'a comunicat prin adresa Uniunii și să vedeți dvs. cum s'a putut modifica convocarea acelui barou și cum această modificare reflectă influența străinilor în acel barou.

In ea se spune: „Domnii avocați sunt convocați a aviza asupra **mijloacelor prin care baroul, în circumscripțiunile în care chestiunea se poate pune, își vor putea menține sau redobândi, după caz, caracterul etnic care decurge din ideea de barou român".**

Noi nu avem nevoe să ne spună nimeni motivele schimbării acestei formule. Știm însă că din punct de vedere juridic, hotărârea baroului din Chișinău este nulă de drept, pentru că s'a pronunțat asupra altui obiect decât acel al Uniunii avocaților români.

D. CONSTANTIN ALGIU Prodecanul baroului, înainte de a lua o hotărâre următor convocării Uniunii avocaților, îmi veți permite să arăt starea nenorocită în care se află barourile în țara românească.

D-sa arată cu cifre situația extrem de umilitoare a elementului românesc din unele barouri față de cel străin.

După care d-sa întreabă:

Vreți numerus-nulus? (aplauze, voci: da, vrem numerus—nulus să se legifereze numerus-nulus). Decanul nostru a desvoltat așa de frumos această idee și a spus că atunci când o acțiune vrea să se apere nu cunoaște nici un obstacol, și merge direct la apărare. In afară de aceasta nu putem legifera.

D. prof. univ. I. V. GRUIA: Adunarea generală de astăzi, îmi închipui că nu are de scop să constate voința d-vs. de a româniza barourile, pentrucă această dorință există de doi ani de zile. Adunarea generală trebue să caute mijloace pentru a pune starea de spirit colectivă a corpului, de acord cu procedeele de drept.

Sunt de acord cu dvs. în ce privește soluțiunea finală: Numerus-nullus. Eu vreau să dau soluțiunea juridică și constituțională pentru a ajunge la acest scop.

Sunt trei căi: 1) Modificarea regimului politic — ceeace pare că nu este de actualitate: al doilea se poate face naționalizarea barourilor prin ceeace a făcut de doi ani baroul de Ilfov datorită conducerii domnului Decan Micescu, iar a treia soluțiune este că noi, cel dintâiu barou al țării, să dăm o soluțiune juridică pentru a limpezi problema barourilor românești. Trebue să se știe că în baroul de Ilfov se gândește serios la această problemă. Baroul este un birou de înregistrare. Ai ceeace îți cere legea? Te înscrie drept să fie așa? Nu. Trebue să găsim o altă măsură în regimul acesta constituțional.

Atunci problema se rezolvă așa: Nu e numai suficient ca solicitantul să îndeplinească condițiunile arătate în actuala lege a corpului, este necesar și drept ca barourile, prin organele sale, să-și manifeste voința de a-l primi în corp.

Cu alte cuvinte să transformăm această dispoziție din act juridic de competință legată, în act de putere discreționară a corpului.

Strălucitul discurs al maestrului Istrate N. Micescu

D. I. MICESCU, decanul corpului, luând cuvântul spune:

— „Respectuos de legalitate înțeleg să rămân strict în ordinea de zi, pentrucă propunerile supuse deliberărilor generale nu-și au valoarea obligatorie decât în măsura în care au figurat în această ordine de zi. Vă amintesc deci că *sunteți chemați să vă pronunțați „care e mijlocul cel mai bun, ca Baroul Român să-și câștige caracterul etnic la care are dreptul.*

D. ISTRATE MICESCU

Eu nu pot avea decât o singură părere: aceea *a conștiinței Corpului Avocaților din Baroul de Ilfov*, și nu pot avea alte mijloace decât ale organelor pe care acest barou mi le-a pus la îndemână, în persoana distinșilor și inimoșilor dv. apărători pe care îi aveți în consiliul de disciplină.

Pentru mine problema e simplă: *cel mai bun mijloc ca toate barourile române să devină românești este să ia pilă dela Baroul de Ilfov.*

Ceeace urăm baroului nostru și celorlalte barouri din Țară, este să priceapă *noțiunea dreptului de a fi român*, adică stăpân în Țară la tine. Cine n'are conștiința acestui drept, este inutil să ceară sprijinul legiuitorului, este inutil să caute învățătură în autori, este inutil să încerce a se lumina prin definiții. Sunt lucruri care se pot defini, *dar cu condiția de a le simți.* Zadarnic vei defini unui orb frumusețea unui tablou de Grigorescu; vei avea desigur ajutorul cuvintelor, dar nu vei putea niciodată să știi dacă ele deșteaptă în mintea lui imaginile corespunzătoare tabloului.

DEACEEA VORBIND ROMANILOR ȘI NUMAI LOR, EU NU MA OCUP DECAT DE DREPTURILE LOR.

Ce este un drept? La noi în țară poate să aibe drepturi oricine, din orice neam de oameni s'ar trage? O distincție veche: între dreptul natural și dreptul pozitiv. Ce păcat că doctrinarii n'au priceput ceeace am putut pricepe noi dela împricinați.

In lege se pot găsi toate mijloacele de pus la dispoziția unui împrinciat; unul singur, pe care legiuitorul nu i-l poate da, este voința de a porni un proces, este tenacitatea și perseverența de a-l urmări cu credință în biruința lui.

Adevărul în credința noastră se verifică în practică prin aceea că triumfăm?

Care este adevărul asupra drepturilor românilor? E acela care a triumfat în baroul de Ilfov și altul nu se poate concepe.

Voi veni la congres în numele dv. și asistat de prezența dv., pentrucă congresul va avea loc aici și pentrucă după legea corpului pot participa toți avocații români, având dreptul de a-și spune părerea, de a-și manifesta sentimentele. Dacă această conștiință a voastră va fi prezentă acolo, dacă nu se va gândi nimeni să se abată dela datorie, dela calea adevărată, trasată de voința noastră, *hotărârile ce se vor lua nu vor putea fi decât acelea care vor isvorî din ecoul sentimentelor și conștiințelor noastre românești.*

In ziua în care conștiința generală a tuturor profesiunilor români s'a formulat că în baroul român nu pot fi decât români, nu se pot manifesta pretenții și cu atât mai puțin se pot impune drepturi.

Nu mă ocup de tratate, nici de voturile exprimate la Alba-Iulia sau în Sfatul Țării și nici de acele încheeri semnate cu puteri care n'aveau dreptul să dispună de cetățenie la noi în Țară.

M. S. REGELE INDELUNG OVAȚIONAT DE ADUNARE

O spun aci, mainte de a o repeta la Congres, nu mă ocup de cei care s'au adunat la Alba-Iulia, nici de ceeace s'a petrecut în Sfatul Țării, pentrucă dacă am fi așteptat o hotărâre dela Alba-Iulia sau de la Sfatul Țării, nu ne-am fi înmulțit în așa proporție, încât să ne impunem față de imperiul habsburgic sau să dominăm toate minoritățile. In trecutul veacurilor stă rădăcina hotăririi dela Alba Iulia, nu în numărătoarea voturilor fără discernământ. Nu voi ține seamă nici de acele principii așa zise democratice dela Sfatul Țării. **Ce eram și ce reprezentam noi cei din Vechiul Regat, cu Regele nostru și cu Constituția noastră, la Alba Iulia sau în Sfatul Țării?**

(Trăiască Regele. Ura... aplauze furtunoase).

La Alba Iulia s'a discutat autonomia și a ieșit Unirea; în Sfatul Țării din Basarabia s'a discutat „răspublica" și a ieșit Monarhia, și atunci când s'au contopit voințele pe dearândul ale întregei suflări omenești, nu se mai poate număra ceeace s'a făcut la Alba-Iulia sau în Sfatul Țării. Numărătoarea trebue să fie făcută din hotare în hotare și să se urce din veac în veac prin trăinicia unei Națiuni.

Generațiunilor, cari au făcut din noi majoritatea dominantă a poporului, li se datorește în clipa de față, că stăm pe linia istorică din care se desparte dreptul nostru la viață, dreptul de a trăi prin noi, la noi fără amestecul altora în treburile noastre.

Când s'a primit expresiunea suveranității naționale întregite, în indisolubilitatea Regatului acestei Monarhii cu națiunea, nu mai pot exista alte surse de suveranitate, decât a acelea ale Națiunii române. Ori care ar fi modificările de legi, pentru voințe slabe, legea nu este o unealtă bună, după cum pentru trăgătorul nedibaci, pușca cea mai perfecționată nu valorează nimic...

Noi reprezentanții dvs. nu am spus: dați-ne întâi legea. Mie îmi ajunge ce este în lege. Pentru un „și" nu am nevoe să stric rostul unei trebi așa de bine pornite.

Vă voi citi textul: ca să fie cineva în barou trebue SA FIE „CETAȚEAN „ȘI" ROMÂN" — punct. (Aplauze furtunoase).

Nu există text, oricât de perfect ar fi care să nu ceară interpretare dela judecător sau avocat și care să nu ceară verificarea în fapt a întrunirii condițiunilor de existență de care va depinde ipoteza textului. Atunci ce să cer legiuitorului? Să definească pentru noi se înțelege prin români? Toate puterile, după Constituție emană dela națiune nu dela naționalități și de aceea e imposibil să se îngădue unui minoritar în stat să impună îndrumări.

Noi românii, reprezentând Națiunea suverană, impunem norme și juriștii trebue să-și facă datoria.

Eu nu mă tem de legea actuală. Aș vrea să văd în clipa de față când înfrățirea este făcută, când s'au sfărâmat urmele regionalismului politic, când conștiințele s'au deșteptat, aș vrea să văd pe legiuitor dând o altă definiție numelui de român, decât aceea pe care o purtăm noi în suflet.

Deaceea cer ca în unanimitate să-mi aprobați următoarea moțiune, pe temeiul căreia voi fi purtătorul de cuvânt al conștiinței și cugetului d-stră și în baza căreia vom putea înfăptui ceeeace așteptăm.

Ion D. Boroianu

Români și Românce!

Pentru România de mâine a Românilor: nici un ac dela jidani!

Veniți în „România Anticomunistă" **pentru a ridica protestul tău, împotriva bolșevismului și a organiza boicotul mărfii și hiterii jidovești**

Contravenţia casei „Paramount"

După „ASTRA ROMANA" o altă societate jidovească s'a dovedit, că a frustat statul cu suma de circa 20 milioane lei. Casa de filme „PARAMOUNT" trimiţând importante sume centralei din New-York nu a plătit fiscului impozitele cuvenite. In consecinţă i s'a dresat un proces verbal de contravenţie, care a fost confirmat de tribunalul Ilfov, serţia V. Această hotărîre fiind apoi casată pentru două din cele patru puncte de recurs, procesul s'a rejudecat în fond, pronunţarea amânându-se pentru Miercuri, 10 Februarie a. c.

După toate probabilităţile, ministerul finanţelor va avea câştig de cauză şi, va putea să execute respectiva firmă jidovească pentru impozitele şi amenda respectivă, ce datorează fiscului.

CASA „PARAMOUNT" AMENDATA

Eri a fost semnată de d. Valeriu Pop, ministrul industriei şi comerţului, o decizie, prin care au fost sancţionate o nouă serie de întreprinderi contravenientе la legea pentru utilizarea personalului românesc. Intre acestea a fost amendată şi casa de filme „PARAMOUNT" cu 50 mii lei.

Variatele contravenţii ale acestei firme, reclamă o deosebită atenţie asupra tuturor caselor de filme, care s'au dovedit întotdeauna, că sunt focare de străini, unde sub toate formele se lucrează în contra intereselor statului.

— p. t. —

Asociaţia voluntarilor de război

adresează celorlalte asociaţii patriotice din ţară următoarea chemare:

Camarazi!

Au sosit la frontieră, corpurile neinsufleţite ale celor doi Români — ION MOŢA şi VASILE MARIN — morţi pe câmpul de luptă naţionalistă din Spania. Odată cu ei, se înapoiază în ţară şi ceilalţi camarazi de luptă, rămaşi în viaţă din focul ucigător al războiului.

Aceşti Români, mânaţi de un imbold sacru, au plecat de bună voe şi s'au înrolat ca voluntari în armata naţionalistă spaniolă, luptând în contra comunismului şi păgânismului ce ameninţă Spania şi odată cu ea întreaga Europă.

Dar comunismul şi păgânismul sunt inamici şi ai ţării noastre şi în contra acestora, asociaţiile patriotice române luptă din toate puterile lor.

Prin fapta lor ostăşească şi prin jertfa lor sublimă, cei doi eroi, ION MOŢA şi VASILE MARIN, au devenit martirii unei cauze care este şi a noastră a tuturor celor ce cultivăm sentimentul de patriotism şi abnegaţie.

De aceea se cuvine să primim cu toată cinstea pe aceşti eroi ai neamului.

Să ieşim în întâmpinarea lor, în gările prin care trece trenul mortuar, în drum spre Bucureşti, preamărind jertfa lor plină de semnificaţie întru păstrarea naţionalităţii noastre integrale şi a credinţii noastre strămoşeşti.

p. Preşedinte,
Ing. C. ŞTEFANESCU

Legea pentru protecţia muncii naţionale, o poveste...

Jidanii dela fabrica de cherestea „Valea Uzului", judeţul Ciuc

Nu există în toată Ţara Românească o întreprindere de mari proporţii care să aibă în fruntea ei mai mulţi români de cât jidani. (Acesta este un obiceiu împământenit la noi încă de multă vreme şi oricine ar încerca să-l desmintă se izbeşte în primul rând de indolenţa autorităţilor noastre, care este cea mai bună confirmare...).

Campaniile duse pentru a determina organele de resort să ia o hotărîre energică în această direcţie au fost, după cum se ştie, o bucată bună de timp — infructuoase. Nici nu s'ar fi putut întâmpla altfel, atât timp cât politicianii noştri nu au avut — după părerea lor — motive serioase să se alarmeze de pericolul jidovesc!

Cu legea pentru protecţia muncii naţionale începuse însă să se spere că în curând toate întreprinderile ma i din România vor suporta un control riguros, după care, bine înţeles, se va face loc în aceste întreprinderi şi românilor.

Aşa s'a crezut — păcat!

Legea pentru protecţia muncii naţionale trebuia aplicată cât se poate de sever, neţinându-se seamă de nimic, iar contravenienţii aspru sancţionaţi.

Dar pentru ca în ţara noastră munca naţională să fie protejată, se cere oameni. Şi pe aceştia este foarte greu să-i găseşti printre reprezentanţii autorităţilor, acei în sarcina cărora cade frumoasa misiune de a supraveghea dacă o lege, cu un înalt scop naţional, este sau nu, aplicată.

Ministerele de industrie şi comerţ şi de interne datorează, prin urmare, un răspuns românilor cari vor să muncească în ţara lor. Fiindcă sunt români, înainte de toate — şi asta ajunge!

VREŢI EXEMPLE?!

Cititorii „Poruncii Vremii" ştiu prea bine ceeace vrem să spunem, oţunci când ne ocupăm din nou de întreprinderile unde legea pentru protecţia muncii naţionale este privită doar ca un nimerit subiect de glumă. Am publicat numele atâtor jidani din fruntea întreprinderilor de mari proporţii, încât sute de coloane ne stau mărturie.

Şi vom continua să ne ocupăm de întreprinderile jidăneşti, fără să cruţăm pe nimeni, înfierând totdeodată indolenţa — cât de indulgenţi suntem când spunem „indoleanţa"! — autorităţilor noastre.

Pentru azi vom reproduce în întregime lista funcţionarilor de la fabrica de cherestea „Valea Uzului", proprietatea Comp. Europe des Bois.

Iat-o:

Rozenberg Arthur şi Rozenberg Sigfried (cetăţeni străini), principalii proprietari şi „directori generali" ai întreprinderii; **dr. Ezra Avrum,** medicul întreprinderii, funcţionarii: **Friedmann M., Kuebeck Ernest, Steiner Iosif, Feuerwerker L., Steiner Samuel** (cetăţean străin), **Kiszelnik Moritz, zis Marcel, Kiszelnik Al., Rohrlic Dory, Marciniac Arthur, Aron Ludovic, Rennert Adolf, Guttmann M., Schuster Rudolf, Erlbaum Em., Auerbach Thea, Kuebeck Erhahard, Rennert Dodo, Tuvel Avram, Raşka Rudolf, Rudich Emil, Hutira Ferdinand, Csicsaky Iosif şi Csilliota Anton.**

După cum se vede, 95% din conducătorii acestei întreprinderi sunt jidani, iar restul sunt ruteni din Bucovina şi Maramureş.

Ministerele de industrie şi comerţ şi de interne ştiu unde este fabrica de cherestea „Valea Uzului"?

Este, doar, cea mai mare fabrică din întreaga regiune!

Vasile Dova

Foştii luptători vor depune candidaturi în toată ţara în alegerile generale

Ieri 7 Februarie cor. ora 11 dim., s'a ţinut în Eintracht din Bucureşti, o mare adunare a foştilor luptători, a decoraţilor de război, şi a foştilor voluntari.

Adunarea a ales ca preşedinte al ei pe d. VIRGIL SERDARU. După entuziaste cuvântări rostite de d-nii *General Dumitrescu P., Comandor Boţan, Căpitan Apostolescu, Inginer Virgil Coman, Beligrădeanu, Ion Filip, Virgil Serdaru,* etc. S'a votat următoarea hotărâre:

După o luptă energică şi perseverentă de 18 ani de zile, luptă dusă departe de ori ce preocupare politică, foştii luptători de război constată cu durere, că abea o mică parte din revendicările lor materiale a fost înfăptuită. Iar revendicările lor, ţinând la consolidarea ţărei, înfăptuită de ei pe câmpurile de luptă, au rămas un simplu deziderat.

Ne trebuesc reprezentanţi în Parlament, cari să susţină şi să realizeze revendicările. Pentru aceste motive şi considerând şi faptul că la această adunare sunt reprezentanţi ai organizaţiilor grupând peste 150.000 membrii, adunarea face cunoscut întemeerea unei entităţi de luptă politică cu numele de „PARTIDUL UNITAŢII NAŢIONALE", nume simbolic, de oarece el are drept fondatori pe făuritorii Unităţei naţionale, adică pe foştii luptători, precum şi pe tineret, care constituie sentinela menţinerei unităţii naţionale.

Programul partidului „UNITAŢII NAŢIONALE", va fi programul de revendicări al foştilor luptători de 18 ani incoace, atât pentru ei cât şi pentru ţară. Metoda de acţiune va fi ordinea şi disciplina.

Sediul central va fi în Bucureşti str. C. A. Roseti nr. 40. *Preşedinte* al nouei formaţiuni politice a fost ales d. *dr. Virgil Serdaru,* care va face cunoscut în cel mai scurt timp programul detaliat al organizaţiei, şi va aplica în organizaţie statutele partidului. D-sa va numi pe preşedinţii organizaţiilor provinciale judeţene *şi va începe să fixeze depe acum candidaturile* pentru Cameră şi Senat, în alegerile viitoare.

Adunarea s'a terminat cu trimiterea unei *telegrame de devotament M. S. Regelui Carol II,* precum şi hotărîrea de a se face cunoscut partidelor de guvernământ, creaţiunea a acestei formaţiuni politice în interes limitat precum şi faptul că „U. N. A. L." *Uniunea Naţională a foştilor luptători"* şi organizaţiile ce îi sunt afiliate, vor rămâne ca şi până acum asociaţii, a camaraderiei de pe fronturile de luptă, fără deosebire de culoare politică.

D. VIRGIL SERDARU, preşedintele „UNIUNII FOŞTILOR LUPTATORI", vorbind mulţimii

Adunarea s'a terminat la orele 2 după am.

Adunarea a trimis următoarea telegramă:

M. S. Regelui Carol II
Loco

Cu profund respect facem cunoscut Majestăţei Voastre că în frumoasa adunare de azi la „Eintracht" s'au întrunit delegaţii organizaţiilor grupând peste 150.000 membrii foşti luptători şi tineret şi au pus bazele partidului „UNITAŢII NAŢIONALE" care va avea ca prim punct de program consolidarea unităţii naţionale prin ordine şi disciplină.

Vom afirma în faţa ţării vrerea noastră de inoire în acţiune, metode şi idealuri precum şi bărbăteasca hotărire de a duce la îndeplinire această entitate de luptă politică.

Asigurăm pe Majestatea Voastră de respectul, admiraţia şi încercatul nostru devotament.

Preşedinte ales al partidului:
Dr. avocat Virgil Serdaru
Preşedintele comitetului de iniţiativă
General rez. Dumitrescu Petre

Studenţimea Politechnicii din Timişoara continuă greva

Adunarea generală extraordinară a cerut concentrarea şi unificarea învăţământului technic superior

Timişoara, 7. — Centru studenţesc Timişoara, împreună cu cercurile studenţilor electro-mecanici şi minieri dela Şcoala politechnică, s'au întrunit în adunare generală extraordinară în ziua de 5 Februarie a.c., în amfiteatrul şcoalei, pentru a examina chestiunea urgentării şi împlinirii concentrării învăţământului technic superior în şcolile politechnice.

Problema concentrării şi unificării învăţământului technic superior este o chestiune care preocupă intens dela războiu încoace opinia publică românească şi pe cei ce vor pentru ţara noastră un viitor mai strălucit, o altă viaţă şi o desvârşită pregătire technică.

Este timpul ca să avem în România un învăţământ technic superior bine organizat şi bine înzestrat. Şcolile noastre politechnice ar trebui să reprezinte aici în sud-estul Europei, centrul de cultură şi strălucitoare civilizaţie technică.

De aceea ne doare faptul că d. ministru al instrucţiunii publice Anghelescu şi d. decan Hurmuzescu, din anumite motive, nu vor să înţeleagă acest lucru.

Trebuie să ne gândim la faptul că pe lângă refacerea morală a ţării, ce o simţim clocotind în sângele tineretului eroic, trebuie depusă o muncă uriaşă pe tărâm technic.

Trebue să ne dăm seama că izvoarele noastre de energie, aşa cum sunt procurate astăzi, sunt de scurtă durată şi aiurea trebue să ne poarte gândul pentru procurarea forţei motrice şi prin aceasta rezolvarea în viitor a unei probleme de capitală importanţă în apărarea noastră naţională.

Rezolvarea cerinţelor technice de viitor va depinde de priceperea şi mai ales de pregătirea studenţilor ingineri de azi.

Intrucât va corespunde tânărul inginer cerinţelor naţionale dacă Şcolilele politechnice, cu atât mai puţin institutele universitare nu posedă laboratoare necesare, suficiente şi bine utilate, care să dea posibilitate studentului, în timpul studiului încă, să-şi dea seama de problemele practice în toată complexitatea lor. In desvoltarea rapidă a tehnicei, învăţământul din Şcolile politechnice ar trebui să ţină seamă de acest lucru înfiinţând noui catedre, pentru a pune pe inginerul român, eşit de pe băncile şcoalei la acelaş nivel cu oricare absolvent al politehnicilor din apus. E poate acesta unul din mijloacele de a nu mai avea nevoe de specialişti străini cari reprezintă o adevărată plagă pentru ţara noastră.

Examinând această situaţie şi dându-ne seama că rezolvarea ei nu poate veni decât prin concentrarea învăţământului technic superior în şcoli politechnice, prin reorganizarea acestora şi mai ales înzestrarea lor cu material didactic necesar, pentru a determina pe cei în drept de a face gestul acesta, de imediat interes naţional, trecând peste interesele unora, studentimea dela Şcoala politechnică Timişoara, declară grevă nelimitată, începând cu ziua de 5 Februarie a.c. până la solutionarea acestui imperativ naţional.

Pentru a lucra în comun cu Federaţia elevilor ingineri dela şcoala politechnică „Regele Carol II" a plecat imediat la Bucureşti o delegaţie compusă din d-nii: E. Manolescu, R. Forgaci, D. Milcoveanu.

Credem că de data aceasta nu se va mai abdica dela interesele neamului românesc, dându-i-se posibilitatea de a păşi mândru de celelalte popoare.

Congresul general

al diplomaţilor în ştiinţe administrative din România

Intr'un cadru impresionant, ca număr şi entuziasm, a avut loc eri, 7 Februarie a. c., congresul general al diplomaţilor în ştiinţe administrative din România, în palatul Camerei de comerţ din Bucureşti.

Congresul s'a deschis la orele 10 dimineaţa, în prezenţa corpului profesoral al centrului de pregătire technică profesională administrativă, *în frunte cu d. profesor universitar* Paul Negulescu, *directorul centrului şi secretar general al Institutului Regal de ştiinţe administrative.*

D. Nicolae Mateescu, preşedintele activ al Asociaţiei diplomaţilor, la cuvântul de deschidere al congresului.

D-sa spune:

Iniţiativa regală a găsit înfăptuirea prin cei doi iluştri bărbaţi de stat, d-nii miniştri *Ion Inculeţ* şi *Dimitrie Iuca,* cari pătrunşi de acest adevăr, au înscris pentru prima dată în lege aceste principii.

D. *M. Poenaru,* secretarul general al Asociaţiei, vorbeşte despre necesitatea legiferării pregătirii technice administrative în noul statut al funcţionarilor publici.

D. *N. Mateescu* desvoltă în continuare argumentele care pledează pentru pregătirea technică administrativă. Arată neajunsurile cari survin, din recrutarea directă a funcţionarilor publici, cari deşi reprezintă o capacitate profesională abstractă, nu reprezintă însă valoarea aptitudinilor profesionale.

D. N. Mateescu *închee congresul şi dă citire următoarei moţiuni:*

MOŢIUNE

Diplomaţii în ştiinţe administrative din România, întruniţi în congres general astăzi, 7 Februarie 1937, cu participarea d-lui profesor universitar Paul Negulescu şi a corpului profesoral al centrului de pregătire profesională, în urma desbaterilor ce au avut loc, au hotărît:

1) Să se intervină la forurile competinte pentru a se legifera în noul Statut al funcţionarilor publici necesitatea pregătirii profesionale administrative, ca un comandament superior, necesar specializării serviciului public;

2) Pregătirea profesională să cuprindă întregul aparat administrativ al Statului;

3) Drepturi de numire şi înaintare pentru diplomaţii şcoalei superioare de documentare şi ştiinţe administrative în toate funcţiunile publice, ca unii cari înţelegând importanţa specializării au răspuns primii acestei chemări;

4) Drepturi de numire, înaintare şi salarizare egale, pentru toţi absolvenţii Centrului de pregătire profesională administrativă;

5) Să se creieze pe lângă Ministerul internelor, corpul technic administrativ, care să cuprindă pe toţi diplomaţii Centrului de pregătire profesională, indiferent de autoritatea unde funcţionează

6) Incurajarea oficială a revistei „Administraţia Nouă", singurul organ de technică administrativă.

MUNICIPIUL BUCUREŞTI
Primăria Sectorului III Albastru
Serviciul Administrativ

Publicaţiune

Se aduce la cunoştinţă generală, că în ziua de 24 Februarie 1937, orele 11, se vor ţine în localul acestei primării din Calea Rahovei No. 39, licitaţiune publică prin oferte închise şi sigilate pentru închirierea cabinei cu instalaţiunile respective proprietatea acestei primării, pentru vânzare de produse de petrolifere, din piaţa Chirigiu, pe timp de 3 (trei) ani dela aprobarea definitivă, conform condiţiunilor speciale ce se pot vedea în orice zi de lucru între orele 11—13 la serviciul administrativ din calea Rahovei No. 39.

Garanţia provizorie 5 la sută asupra ofertei în numerar sau efecte de stat, însoţite de borderoul lor.

Art. 88—110 din legea asupra contabilităţii publice sunt aplicabile acestei întreprinderi.

p. Primar, **Aurel N. Lascu**
p. Secretar general,
Gh. D. Gheorghiu

No. 38688/7170 B. 1936—1937 Ian.

Parastase pentru legionarii Ion Moţa şi Vasile Marin

Februarie 7. — In biserica din comuna *Tigăneşti* a avut loc Sâmbătă 23 Ianuarie, un parastas pentru legionarii morţi în Spania: ION MOŢA şi VASILE MARIN. In numeroasa asistenţă am remarcat pe d-nii: *Ioan N. Vălimăreanu* d-rand universitar şi pe legionarii *Prală, Iliescu, Mateescu,* etc.

A vorbit tânărul Roşescu-Priboeni, arătând în cuvinte simţite aportul moral adus pe tărâmul naţional în lupta contra bolşevismului, prin moartea celor doi eroi.

Onorurile au fost date de 60 legionari sub comanda legionarului Mircea Dinu.

PRIBOIENI MUSCEL

Februarie, 7 — *Tot pentru pomenirea celor doi eroi s'a mai făcut un parastas şi în comuna vecină PRIBOENI, unde a oficiat pr. protereu* Ilie Cercel, *elogiind apoi în cuvinte vibrante în faţa tinerilor premilitari, actul de eroism al celor doi martiri, Moţa şi Marin.*

PODUL TURCULUI—TECUCI

Februarie, 7 — *Din iniţiativa preotului* Gh. Lazăr *s'a oficiat în localitate un parastas în biserica „Sf. Ilie", pentru odihna sufletelor celor doi martiri ai ideei naţionale şi creştine: Ionel Moţa şi Vasile Marin.*

Pr. Gh. Lazăr *vorbind despre eroismul celor doi legionari, a spus printre altele:* prin jertfa celor doi români, s'a pecetluit un testament, lăsat vouă spre înfăptuire: HRISTOS — NAŢIUNEA, SALVAŢI-LE!

JUD. SEVERIN

Februarie, 7 — *In Duminicile şi sărbătorile din 17, 24, 30 şi 31 Ianuarie şi 2 Februarie crt. s'au oficiat parastase în cele mai multe biserici artodoxe şi unite din* jud. Severin. *In 2 Februarie s'a făcut un parastas pentru IONEL MOŢA şi VASILE MARIN în com.* Prisaca *unde preotul Drăghina a vorbit poporului despre dezastrele războiului din Spania arătând marele pericol al comunismului.*

NARTEŞTI-TECUCI

Februarie, 7 — Marţi 2 Februarie a avut loc la biserica din Nărteşti pomenirea eroilor mucenici I. MOŢA şi V. MARIN.

Slujba a fost săvârşită de către preotul paroh *V. Buruiană, răspunsurile fiind date de către corul lăncierilor din localitate conduşi de învăţ.* Petru Toma.

Creştinii prezenţi mulţi la număr cu mare jale în suflet au ascultat smeriţi pomenirea sufletelor acestor jertfiţi pe altarul credinţii noastre străbune.

TG.-OCNA

Februarie, 7. — *Ziele acestea păr. protoereu Tudorache a oficiat la biserica sfinţii Voevozi din localitate un înălţător parastas pentru eroii legionari căzuţi. Au curs lacrimi deia copil, femee şi până la bătrâni. In predica ţinută a arătat moartea eroică a naţionaliştilor şi însemnătatea luptei lor.*

CAMPINA

Februarie, 7. — Organizaţiile naţionaliste din Câmpina, au pomenit printr'un parastas la *Biserica Catedrală* a oraşului, pe cei doi martiri ai neamului nostru ION MOŢA şi VASILE MARIN, la ora 11 dimineaţa.

I. C. BRATIANU-TULCEA

Februarie, 7. — *Duminică 31 Ianuarie 1937, s'a oficiat în Biserica din com.* I. C. Brătianu jud. Tulcea *un parastas în amintirea eroilor ce au căzut pe frontul din Spania ION MOŢA şi VASILE MARIN. Au luat parte toţi legionarii din această comună.*

După oficierea parastasului a vorbit Preotul paroh Filip Gugoaşă, *dând ca exemplu puterea de jertfă a celor doi legionari IOAN MOŢA şi VASILE MARIN, ale căror suflete vor fi primite în primele rânduri ale dreptilor.*

VALEA-LUNGA

Februarie, 7. — *Zilele trecute, în cadrul cercului preoţesc, s'a oficiat parastas pentru cei doi eroi ai Sf. Cruci ION MOŢA şi VASILE MARIN.*

După slujba religioasă oficiată de preoţii St. Vârvureanu, Policarp Popescu, şi pr. N. Popescu, I. Petroşanu şi pr. N. Popescu Cernea, *vorbeşte pr.* N. Poescu-Urseiu, — *făcând deosebirea între comunismul distrugător de Biserică şi între naţionalismul constructiv creştin. Mai vorbeşte studentul legionar Gogu Popescu-Vulcana.*

Personalităţile româneşti

îşi exprimă regretul, faţă de moartea eroului I. Moţa

Reproducem din ultimul număr al ziarului „Libertatea" *câteva păreri exprimate de diferite personalităţi româneşti, cu prilejul morţii legionarului erou ION I. MOŢA.*

Cluj. — Năpraznica veste despre moartea fiului D-voastră Ionel, m'a îndurerat profund, cum a îndurerat întreaga Ţară. Tânărul şi *înţeleptul doctrinar al naţionalismului izbăvitor,* ne-a pecetluit cu jertfa propriei sale vieţi, apostolatul în slujba lui Hristos şi a Neamului. *S'a jertfit în eroica tăcere, aşa cum a înţeles să şi trăiască.*

Bunul Dumnezeu să-i binecuvinteze jertfa, iar pe D-voastră, să vă mângâie în cumplita durere, care ne răneşte inima şi nouă

Vă rog să transmiteţi sincerele mele condoleanţe şi stimatei soţii a neuitatului Dvs fiu.

Episcop Nicolae

Cluj. — *Deplâng alături de întreg Neamul Românesc decedarea tragică a scumpului Dv. fiu Ionel. Groaznica lovitură care a răpit* familiei o mare nădejde, naţiunii o stea strălucitoare şi Ţării o preţuită forţă, *a cernit sufletele tuturor cari l-au cunoscut.*

Vă rog să primiţi şi să împărtăşiţi întregii familii cele mai adânci condoleanţe.

Iuliu Maniu

BUCUREŞTI. — Niciodată o familie românească nu a dat neamului nostru atâta jertfă, cât i-a dat familia dv., care se înscrie astăzi alături de tot ce înfăţişează mai strălucit istoria noastră. Fie ca grija lui Dumnezeu şi recunoştinţa ţării să vă dea putere şi mângâere.

Mihail Manoilescu

CLUJ. — Te plâng şi te fericesc.

Sextil Puşcariu

CLUJ. — Prea milostivul Dumnezeu întărească sufletul greu încercat al părinţilor. Familiei întregi scumpului să-l odihnească în pacea împărăţiei Sale.

Episcop Iuliu Hossu

Bucureşti. — *Părinte îndurerat, să ne plângem pe noi că l-am pierdut Ca om nu-l plângem căci El s'a înălţat în glorie eternă ca sfânt erou al Neamului.*

Prof. Găvănescul

SIBIU. — Particip din inimă la marea durere ce v'a lovit. Dumnezeu să vă mângâie.

Stăniloae

Rectorul Academiei teologice *Bucureşti.* — Dureros impresionat, rog primiţi sincere condoleanţe pentru marea nenorocire ce v'a lovit.

General Văitoianu

Aiud. — *Luăm parte cu durere la pierderea ce încercaţi.*

Familia General Nicolau

Cluj. — Alături de crud loviţii părinţi, deplâng jertfa fiului care pe meleaguri depărtate a murit pentru un act de vitejie creştinească. Fie-vă drept consolare numele ce lasă Ionel Moţa.

Prof. C. Cătuneanu

Români

Incurajaţi munca şi capitalul curat românesc. Susţinându-ne unii pe alţii susţinem şi întărim ţara

Incurajaţi vechea şi unica fabrică românească de oglinzi CRISTALUL S. A. R. renovată şi complet modernizată. Bucureşti, Str. Filaret No. 35. Depozit permanent de oglinzi Cristal şi tot felul de geamuri.

Informaţiuni şi comenzi telefon 3.31.88.

FORUM şi OMNIA Aur chinezesc şi Nitchevo Bestia din Londra

De vânzare

Imobil situat în Bucureşti, Str. Romană No. 55, parcela No. IV în fund, având parter şi etaj, 8 camere stăpân, cu dependinţe şi încălzire prin calorifer.

Amatorii de a lua parte la licitaţia ce se va ţine la 15 Februarie 1937, ora 11 dim., la BANCA NAŢIONALA A ROMANIEI, Serv. Arhitecturii din Bucureşti, Str. Băncii Naţionale No. 8 (mezzanin), sunt invitaţi de a depune până cel mai târziu cu 48 ore înainte de licitaţie, câte o garanţie de Lei 100.000 (una sută mii), în numerar consultând şi caietul de sarcini.

Banca îşi rezervă dreptul de a decide asupra vânzării.

Noua tactică comunistă

— Bolşevizarea presei franceze —

Moscova schimbă iar tactica sa în Franţa.

Ultimele alegeri parţiale au dovedit comuniştilor că erau în scădere din punct de vedere electoral. De aici, o schimbare de tactică. Se revine la marxismul integral. Nu numai că se reia frontul unic, cuvânt de ordine comunist, dar se restabileşte unitatea, cuvânt de ordine socialist.

„S'ar putea ca Moscova să primească acum să meargă până la suprimarea teoretică a partidului comunist, a spus Doriot la *Saint-Denis*. Apoi, debarasat în aparenţă de secţiunea sa franceză a Kominternului, Sovietele vor putea conduce prin alte mijloace mai eficace opinia publică".

INVESTIREA ZIARELOR

Doriot a văzut bine. Sovietele sunt pe cale de a pune mâna pe presa franceză.

„L'HUMANITÉ" nu le mai ajunge. Le trebue şi „LE SOIR". Jean Richard Bloch şi Louis Aragon vor conduce această foae, lansată deasupra cadavrului unui jurnalist omorît de oamenii Madridului, şi care — se crede — va rupe 350.000 din cititorii lui „PARIS SOIR". Iată acum că Darnar se străduieşte să dovedească în „L'HUMANITÉ (cel mai scump dintre ziare) că ziarele nu trebue să coste mai mult de 30 de centime.

Se constată, de altă parte. o mare lansare a lui „AMI DU PEUPLE". Pentru 30 centime, d. Mandel oferă 14 pagini.

Insfârşit, pentru 3 franci, d. Lucien Vogel ne dă un număr din „L'ILUSTRÉ DU PETIT JOURNNAL" consacrat fraţilor din Spania. Ce este acest „ILLUSTRÉ DU PETIT JOURNAL"? Un mic organ despre care „L'INSURGÉ" ne spune că e destinat „oamenilor maturi amatori de cărţi şi ziare pentru copii".

GIRUETA

Ce este, în fond, „LE PETIT JOURNAL?" O foae care scade mereu

Câteodată, dar rar, această foae trăeşte o străfulgerare. Atât.

Când d. LAVAL e la putere, d. PATENÔTRE (directorul ziarului de mai sus) trece conducerea d-lui Mallet, cel mai strălucit oportunist francez.

Când d. PATENÔTRE simte o ridicare a Frontului popular, îl chiamă pe Compère-Morel.

Astfel, din compromis în compromis, filo-comunistul Patenôtre prelungeşte zilele ziarului său, sprijinit în primul rând de evreul Mandel şi de „umanitaristul" PAUL REYNAUD.

CE FACE GUVERNUL?

Tace.

Ştie că ziarele franceze primesc infiltraţii şi ajutoare sovietice.

Totuşi, tace.

Vede că presa şi conştiinţa franceză se deformează pe zi ce trece.

Totuşi, tace.

Sărman guvern!

Prizonier al Sovietelor care, pe lângă presa franceză, încercueşte prin comuniştii francezi, socialismul francez.

Astfel, când socialistul Duclos va fi alături de stalinistul Ziromski, iar Thorez alături de trotzkistul Pirest, socoteala ultimă va fi a „roşilor".

De altfel, cifrele sunt elocvente : 260.000 de comunişti faţă de 130.000 de socialişti.

350.000 de cititori pentru „L'HUMANITÉ" (comunist), faţă de 120.000 pentru „LE POPULAIRE" (socialist).

La această listă a ziarelor bolşevizante care oglindesc prin activitatea şi desvoltarea lor, noua tactică sovietică de bolşevizare progresivă a presei, adăogăm numele unui nou ziar apărut recent, intitulat: „SYNDICATS", director: Belin.

Surpriză de ultima oră: d. Belin, desgustat de manevrele comuniste, se depărtează, în ultima clipă, de sugestiile Moscovei.

Dar nu e decât un detaliu.

Simplu detaliu, din nenorocire, într'o operă de bolşevizare a publicisticei franceze care se intensifică pe zi ce trece.

O. Densuşianu-fiul

Sărbătorirea
d-lui prof. Spiridon Iacobescu la Fundaţia Carol I

Ieri dimineaţă la orele 11 a. m., a avut loc în aula Fundaţiei Carol I, sărbătorirea a 25 de ani de rodnică activitate pe tărâmul învăţământului comercial superior al d-lui SPIRIDON IACOBESCU, profesor la Academia de înalte studii comerciale şi industriale din Bucureşti, organizată de către corpul contabililor autorizaţi şi experţi, secţia Ilfov.

Au participat numeroşi prieteni, admiratori foşti şi actuali studenţi ai sărbătoritului, precum şi un număr de personalităţi din viaţa noastră comercială şi economică.

D. ILIE PURCARIU în numele d-lui ministru al educaţiei publice, omagiază în cuvinte vibrante pe d. Iacobescu, care este unul din marii pionieri de cultură economică ai acestei ţări. Arată contribuţia adusă de sărbătorit la legea învăţământului comercial din 1936 şi încheie asigurându-l de toată solicitudinea şi consideraţia pe care i-o poartă.

D. Prof. EVIAN în numele Academiei comerciale din Cluj, ilustrează şi omagiază munca şi opera ştiinţifică de înaltă valoare a d-lui Iacobescu.

D. PROF. G. ARGHIRESCU în numele Soc. Regale de Geografie aduce mulţumiri d-lui Iacobescu pentru serviciile aduse acestei societăţi care — oricât s'ar părea de curios — numără printre membrii ei şi pe sărbătorit. D. prof. Arghirescu felicită călduros şi îmbrăţişează în aplauzele asistenţei pe d. prof. Iacobescu. Au mai vorbit d-nii: prof. *Costache, Victor Ionescu, Mociorniţă*, etc.

Seara a avut loc la restaurantul „LUZANA" o masă în onoarea sărbătoritului.

Examenele de capacitate

In legătură cu examenele de capacitate ce se vor ţine în curând, am primit din partea d-lui profesor M. Vl. Popescu — preşedintele asociaţiei profesorilor suplinitori cu examen de capacitate — cu rugămintea de a da publicităţii următoarea scrisoare deschisă, adresată d-lui dr. Const. Angelescu, ministrul educaţiei naţionale.

Domnule ministru,

Luând cunoştinţă din ziare că în anul 1937 urmează să se ţină un nou examen de capacitate pentru ocuparea catedrelor vacante din învăţământul secundar de orice categorie, noi cei peste 1000 de profesori reuşiţi integral la examenul ce s'a ţinut în 1935 şi neplasaţi în învăţământ, rugăm pe d-voastră să ne răspundă pe orice cale va găsi de cuviinţă, care sunt acele catedre vacante?

Oare d-voastră nu aveţi cunoştinţă de situaţiunea noastră, cari nici ca suplinitori nu putem fi utilizaţi şi trăim cu salarii de mizerie chiar sub 1000 lei, tocmai din lipsă de locuri în învăţământ?

Ce măsuri s'au luat pentru plasarea noastră în învăţământ, pentru ca statul să aibă din nou nevoie de profesori secundari şi să fie îndreptăţit a anunţa un nou examen de capacitate?

Ca toată lumea să cunoască crudul adevăr, rugăm pe d-voastră să fie atât de loial şi să publice pe deoparte, catedrele vacante în învăţământ şi pe de alta, tabloul celor reuşiţi integral la examenul de capacitate şi nenumiţi în învăţământ.

In toate corpurile instituite ca: magistratură, armată, C. F. R., P. T. T., etc. se ţin examene pe baza posturilor vacante; numai în ministerul şcoalelor ne domină politica şi măsurile arbitrare.

Să ştie cei ce se vor prezenta la capacitate care le va fi soarta după reuşită. Vor munci până la extenuare se vor îndatora şi vor cheltui zeci de mii de lei, pentru ca la urmă să fie aruncaţi pe drumuri fără nici o licărire de nădejde că vor căpăta vreodată posturi în învăţământ, ba încă sub teroarea ameninţării că acest examen nu este valabil decât un anumit număr de ani.

Aşa am păţit noi cei ce am crezut în acest miraţiu anunţat de ministerul şcoalelor: EXAMEN DE CAPACITATE PENTRU OCUPAREA CATEDRELOR VACANTE IN INVAŢAMANT!"

Constatăm cu durere că noi cei peste 1000 de profesori nenumiţi suntem consideraţi ca o gloată inconştientă de drepturile noastre şi am fost buni doar ca să plătim taxe exorbitante de examen şi zeci de drumuri la Bucureşti.

Vă rugăm deci Excelenţă să ne faceţi cunoscut cari ar putea fi îndeletnicirile noastre şi către care liman să ne îndreptăm privirile şi activitatea, spre a nu muri de foame?

Români Creştini!

In str. Teleorman Nr. 7, prin Ferentari, se află femeia Burian Veronica, fiind bolnavă de tuberculoză, văduvă şi cu doi copii. Roagă inimile miloase să o ajute cu cât îi lasă inima.

Capitol şi Roxy: Voi fi a ta şi completare

De vânzare

FABRICA DE PAINE, din P. Neamţ str. Carol No. 235, clădire cu instalaţiuni şi maşini, sau separat.

Amatorii de a participa la licitaţia ce se va ţine la 15 Februare 1937, orele 10 dm. la BANCA NAŢIONALA A ROMANIEI Serv. Arhitecturii din Bucureşti, Str. Băncii Naţionale, No. 8 (mezzanin' sunt invitaţi de a depune până cel mai târziu cu 48 ore înainte de licitaţie, câte o garanţie de lei 150.000 (una sută cincizci mii), în numerar, consultând şi caietul de sarcini.

Banca îşi rezervă dreptul de a decide asupra vânzării.

Sindicatul gangsterilor presei din Basarabia

Cine sunt fondatorii „Sindicatului ziariştilor români din Basarabia". Apaşul Iţic Alterzon dispune de „fondul cultural" dela primăria Chişinău. Asasinii puşcăriaşii şi escrocii posedă permise de ziarist pe C. F. R.

Dela redacţia noastră din Chişinău

Afară de „UNIVERSUL" şi „PORUNCA VREMII", niciun alt ziar — din potopul de publicaţiuni, cu apariţie regulată, din ţara noastră — *nu demască, măcar în parte, acţiunile subversive ale jidanilor dela această Poartă a Românieî: Pare că toate aceste ziare sunt subvenţionate de* Kahal, *şi, în acest caz, sunt reduse la tăcere!?*

LABORATOARELE DE OTRAVA COMUNISTA

Pentru ca planul iudaic să se realizeze cât mai repede, asasinii românismului din Basarabia, au adoptat o serie de mijloace de propagandă :

PRIN PRESA. Toate ziarele, dar absolut toate, care apar în Basarabia, sunt conduse — fie direct, fie indirect — de jidani. Fiecare număr din aceste ziare (10 cotidiane şi vreo 15 periodice), indiferent cum apar scrise: ruseşte, jidoveşte, sau chiar românește (cazul ziarelor politice „Viaţa Basarabiei"-naţional-ţărănesc" şi „Gazeta Basarabiei"-naţional - liberal) alimentează populaţia moldovenească cu articole calde pentru tot ce nu e românesc. Niciun eveniment de natură curat românească, nu este menţionat în aceste ziare. Până şi serbările naţionale româneşti, sunt reduse la o ştire calendaristică, dacă nu sunt pur şi simplu trecute cu vederea. Orice acţiune românească este ponegrită şi combătută cu vehemenţă sălbatică, pe când acţiunile subversive, jidano-comuniste, sunt comentate favorabil cu mare lux de amănunte. O ştire inofensivă este denaturată şi speculată în modul cel mai josnic posibil.

PRIN CARŢI ŞI BROŞURI de propagandă anti-românească, de provinienţă locală sau venite de peste graniţă. Există persoane şi mai ales societăţi specializate în scrierea, procurarea şi expedierea clandestină a acestor tipărituri prin satele basarabene.

Redactiile tuturor ziarelor si sediile asociaţiilor jidoveşti sunt cele mai primejdioase laboratoare de otravă iudeo-comunistă !

SINDICATUL GANGSTERILOR PRESEI

Spre a avea „mai multă autoritate", *ziariştii jidani şi jidoviţi, s'au constituit într'o asociaţie de presă, denumită românește „SINDICATUL ZIARIŞTILOR ROMANI DIN BASARABIA"; mai sunt şi alte două înjghebări tot atât de „cuşer", unde dictează câte un jidan* (liber cugetător, renegat, sau... prozelit). *Cea mai importantă asociaţie de gangsteri este însă* Sindicatul ziariştilor „români". *De aceea ne vom ocupa, de data aceasta, numai de „românii" acestei asociaţii.*

ALEANDRU TERZIMAN (IŢIC ALTERZON), preşedinte. *Acesta este un gangster de mâna întâia. Prin rechizitorul Parchetului Lăpuşna, nr. 1242/932 a fost trimis în judecată pentru* alarmism *şi* şantaj; *prin sentinţa penală nr. 409 din 4 Mai 1928, a Consiliului de Război din Chişinău, a fost condamnat la 1 lună închisoare şi 2000 lei amendă pentrucă... „în calitate de corespondent al ziarului „Dimineaţa" a publicat în mod succesiv mai multe articole din cuprinsul cărora se vede tendinţa vădită a autorului de a discredita autorităţile constituite" (Extras din Rechizitorul Comisarului Regal, nr. 523 din 16 Mai 1928); prin sentinţa penală Nr. 706 din 5 Nov. 1924 a Cons. de Război din Iaşi a fost condamnat la 1 lună închisoare „pentru insulte aduse armatei". Inchisoarea a executat-o sub Nr. 722 în Penitenciarul Militar din Iaşi; prin sentinţa penală nr. 63 din 31 Martie 1931 a fost condamnat la 2 luni închisoare, 1000 lei amendă şi 50.000 lei despăgubiri „pentru insulte aduse funcţionarilor publici".*

MOISE ORESTER zis ION RUSU, vice-preşedinte. *Acest* „român", *în calitate de grefier al Tribunalului revoluţionar bolşevic din Chişinău, la 6 Ianuarie 1918, ora 5,40 dimineaţa, a condus banda de comunişti compusă din:* Levenzon, Rajcov, Terzer şi Coşivn, *cari au asasinat mişeleşte* 6 voluntari români *în gara Chişinău* (voluntarii se întorceau cu un tren dela Odesa, unde organizaseră un batalion de voluntari români).

Tot în această calitate, a întocmit sentinţele de condamnare a sute de moldoveni, cari se făcuseră vinovaţi de marea crimă: „Intervenţii pentru intrarea armatei române pe pământul republicei moldoveneşti". Intre cei sortiţi streangului erau şi d-nii Ion Inculeţ, actualul ministru, şi P. Erhan, fost preşedinte al consiliului de directori din „Sfatul Ţării". N'au fost executaţi numai datorită intervenţiei armatei române !

Spurcăciunea aceasta, a suferit mai multe condamnări. Iată una: Prin sentinţa nr. 48 a Curţii cu juri din Chişinău, a fost condamnat la 2 luni închisoare corecţională şi 5000 lei despăgubiri pentrucă a insultat instituţiile ţării. Condamnarea a rămas definitivă şi face obiectul mandatului de arestare nr. 8407 din 7 Martie 1932 ; datorită influenţelor politice nici până astăzi n'a executat pedeapsa ; se aşteaptă probabil prescripţia !

Urmează apoi : NUHAM ŞTEIN zis Nicolae Teisanu (casier), cunoscut apaş în materie de escrocherii ; SAMUIL PUTERMAN, ŞVARTMAN ISAC, SUDIT SIMION, RENERT MAURICIU, LEON LEIBOVICI, etc.

Sergiu Florescu

Excluderea din învăţământ a lui Petre Constantinescu-Iaşi

Un învăţământ pentru intelectualii anarhizanţi

Citim în ziare : *„Suveranul a semnat decretul pentru excluderea din învăţământ a d-lui Petre Constantinescu-Iaşi, profesor la facultatea de teologie din Chişinău, condamnat la 10 ani închisoare pentru activitatea sa comunistă".*

Acei cari l-au cunoscut personal pe profesorul Constantinescu-Iaşi, cari i-au apreciat puterea de muncă şi vasta lui cultură, nu pot decât să regrete că un om de valoarea ştiinţifică a acestuia a putut fi furat de agitaţia comunistă, agitaţie care l-a adus la puşcărie şi l-a scos definitiv din viaţa publică. Regretul acesta pur sentimental nu are însă nici o legătură cu actul de autoritate românească pe care l-a făcut Suveranul, semnând excluderea din învăţământ a lui Petre Constantinescu-Iaşi. Şi scriem că nu are nici o legătură regretul nostru sentimental pentrucă înainte de valoarea unui om trebue să ţinem seama de disciplina şi spiritul de ordine care trebue să planeze în instituţiile de stat, mai ales în instituţiile de cultură şi în special în universităţi şi facultăţile de teologie.

Excluderea din învăţământ a lui Constantinescu-Iaşi, este bine venită.

Imaginaţi-vă că în acest ceas de universală zăpăceală, când războiul ne ameninţă, când schimbările de regimuri interne, prin acţiune revoluţionară, sunt mai actuale ca oricând, — imaginaţi-vă zic, în ce dezastru şi în ce anarhie morală s'ar abate statul nostru, dacă nu ar lua măsurile cele mai drastice de a se apăra împotriva criminalilor politici propagatori ai bolşevismului.

In cazul lui Constantinescu-Iaşi să nu uităm câte deservicii a făcut ţării nu numai prin aşa zisa propagandă antifascistă internă, cât mai ales prin ecoul pe care l-a avut în străinătate. Noi cunoaştem broşuri apărute la Paris, scrise de agenţi ai Moscovei, în cari ţara noastră este prezentată în cele mai negre culori pentrucă nu a lăsat liber pe Constantinescu-Iaşi sau pe Ana Pauker. Şi mai ştim că unul din plutoanele roşii cari luptă împotriva naţionaliştilor din frontul Madridului, — poartă numele acestui ex-profesor. Meeting-urile din străinătate, ca şi ambasadorii umanitarişti (citiţi comunişti) pe cari a trebuit, spre ruşinea noastră, să-i primim pentru a ne ancheta asupra procesului lui Constantinescu-Iaşi, — dovedesc că acesta nu era un simplu exaltat al credinţelor lui politice, ci un perosnagiu care visa o Românie la fel cu infernul de peste Nistru.

Ultimul act public cu privire la Constantinescu-Iaşi, — excluderea lui din învăţământ, — pune punct definitiv agitaţiei unui om care ar fi putut fi, altfel, folositor societăţii şi culturii româneşti.

Cazul lui Constantinescu-Iaşi trebue să ne facă atenţi asupra activităţii tuturor intelectualilor noştri, cari dacă nu au inima înfierbântată la focul ideii naţionaliste, alunecă lesne şi cad tot atât de uşor, în cazanul cu smoală, ucigător, al comunismului.

gl. v.

Informaţiuni

Ministerul de finanţe constatând că în unele cazuri, comisiunile de apel au calculat şi stabilit taxele forfetare anuale pentru fabricile de ulei vegetal brut, procedând împotriva dispoziţiilor legei, a dat o circulară către toate administraţiile financiare din ţară, să se ia măsuri ca la redactarea motivelor de recurs introduse, să se ţină seama de dispoziţiile stricte ale legei.

Deasemeni, dacă până la data de 25 Martie, o fabrică nu achită întreaga sumă cuvenită drept taxă forfetară pe tot anul financiar 1936/937, se va da imediat ordin agentului de control să nu mai permită sub nici un motiv, scoaterea produselor din fabrică şi în acelaş timp se va raporta şi ministerului măsura luată.

❖ Toţi d-nii corespondenţi ai ziarului nostru cari nu au trimes carnetele pentru viză pe anul crt., sunt invitaţi să o facă până la 15 Febr. cel mai târziu.

❖ D. profesor universitar *Marin Ştefănescu,* preşedintele asociaţiei „Cultul Patriei", va ţine, azi la ora 6 d. a., o conferinţă despre „Definiţia credinţei creştine", la universitatea „Ateneul Român", în fosta sală de cinematograf din Palatul Ateneului, prin str. Franklin.

❖ *Comitetul central al Sfatului negustoresc a ţinut eri şedinţă, la sediul organizaţiei din calea Victoriei 29, sub preşedinţia d-lui D. P. Niculescu-Rîtz, preşedintele sfaturilor negustoreşti.*

● Cercul de recrutare Bucureşti, aduce la cunoştinţa tinerilor născuţi în anul 1916, în oraşul Bucureşti, cari fac parte din clasa anului 1938, ce urmează să recruteze la 1 Martie 1937, că sunt obligaţi să se prezinte în fiecare zi de lucru, la subcentrul militar respectiv domiciliului unde au fost născuţi, spre a li se completa în tabelele de recensământ starea civilă, semnalmentele, meseria, studiile ce posedă.

Meseriaşii vor avea la ei cărţile de meseriaşi sau lucrători spre a se trece în registre.

La prezentare vor avea şi actul de naştere, pentru stabilirea identităţii.

❖ Recitalul pianistului Ion Cristescu, ce se va da Marţi 9 Februarie, la fundaţia „Dalels", are în program : Bach-Busoni Toccata; Beethoven Appassionata; Chopin 12 etude, Balada şi Poloneza; Ferdinand Bendiner, Nocturna şi Dans Românesc, în prima audiţie.

Biletele la agenţia „Dan" calea Victoriei 47.

Doamna Ester Tomaşi venind ieri în vizită la locuinţa fiicei sale, din str. dr. Felix 101 şi în urma unei discuţii violente între cele două femei, d-na Tomaşi s'a retras în altă cameră.

Peste câteva minute fiica intrând în cameră unde s'a retras mama ei, a găsit-o pe aceasta spânzurată cu un şnur de culul din tavan.

Dând încă semne de viaţă, sinucigaşa a fost internată la spitalul Filatropia.

Români

Daţi grabnică ajutorinţă IRINEI GEORGESCU din str. Maria Bălănescu 65 bis, care a ieşit acum din spitalul „Colţea", unde a fost operată de cancer.

E văduvă cu patru copii, dintre cari unul de 7 ani, paralizat.

Creştini, căutaţi fiecare să fiţi cel dintâiu care să mângâie această suferinţă.

ARO: PARIS cu Harry Baur jurnal şi completare

Cine e succesorul lui Voroşilov
în chestiunile marine?

Varşovia, 7 (Radio-Oriente). - **In urma hotărîrii comitetului executiv, a fost numit comisar al marinei VLADIMIR ORLOV, care e în acest caz succesorul lui Voroşilov.**

Vladimir Orlov a fost ofiţer în timpul războiului şi încă de tânăr a atins demnităţi înalte. S'a născut în 1895 la Cherson. In timpul revoluţiei bolşevice a ocupat diferite demnităţi în corpul marinei. Pe la finele lui 1922 a fost numit şef al administraţiei politice a marinei sovietice. In 1932 a fost numit comandantul flotei sovietice din Marea Neagră, unde a funcţionat până acum.

Conferinţa d-lui dr. Ilie Rădulescu la Sibiu

O grandioasă manifestaţie de solidaritate naţională. — Toată elita intelectualilor sibieni face o caldă primire directorului „Poruncii Vremii"

SIBIU. — *Sibiul, românesc şi creştin, Sibiul, cetate inexpugnabilă de strămoşeşti virtuţi româneşti, a avut în ziua de 31 Ianuarie viforoase trăiri naţionale.*

De câteva zile se resimţea pretutindeni în Sibiu, freamătul nestăpânitei dorinţi de a-l vedea şi asculta pe acela, care cu atâta elan şi temeritate a pornit cruciada anti-iudaică, în coloanele „Poruncii Vremii".

Aşa, şi numai aşa, se poate tălmăci primirea entuziastă pe care Sibiul a făcut-o d-lui dr. Ilie Rădulescu.

Marea sală a teatrului oraşenesc a fost umplută până la refuz de către aleasa şi numeroasă asistenţă.

Dela intelectualii cei mai de seamă, până la ţărani şi muncitori, toate clasele sociale au participat, efectiv sau prin reprezentanţi, la această grandioasă sărbătoare românească.

Pe feţele tuturor puteai citi un sentiment de încredere în destinele neamului şi în apropiata victorie naţionalistă şi creştină. Şi nu trebuie să se uite că la Sibiu, nu se pune cu atâta acuitate problema primejdiei jidoveşti. Sibiul este un meterez românesc, care n'a putut fi cucerit de invazia jidovească.

Dar românii sibieni, dintr'un sentiment de solidaritate cu restul ţării, cotropită de jidani, a aderat necondiţionat şi integral, la marea luptă antisemită. Amputea spune că acest ţinut are cele mai străvechi tradiţii antisemite căci numai astfel se poate explica eliminarea jidovilor, în bună parte, din viaţa economică şi culturală a acestui judeţ.

Şi tot astfel se poate explica dece, populaţia acestui judeţ a aderat cu atâta entusiasm la grupările naţionaliste.

PARASTAS PENTRU ION MOŢA ŞI VASILE MARIN

După parastasul care s'a oficiat la Catedrala Mitropolei ortodoxe pentru pomenirea eroilor naţionali: Ionel Moţa şi Vasile Marin, parastas la care a participat şi d. dr. Ilie Rădulescu din atmosfera pioasă a catedralei, în care pluteau spiritele marilor dispăruţi pe frontul creştinătăţii din Spania, lumea s'a îndreptat spre teatrul oraşenesc, aşteptând nerăbdătoare pe conferenţiar.

Cortina se ridică. In sală domneşte o linişte de mormânt care, la apariţia d-lui Ilie Rădulescu se transformă într'un delirant ropot de aplauze ce se prelungesc câteva minute.

D. dr. Ilie Rădulescu este prezentat asistenţei de către d. avocat Ioan Munteanu, directorul ziarului „Acţiunea" şi preşedintele asociaţiei „Acţiunea Românească", la invitarea căreia, a venit să conferenţieze la Sibiu.

Conferenţiarul mulţumind publicului pentru participarea lui numeroasă şi vibrantă, şi pentru primirea ce i s'a făcut, îşi începe conferinţa printr'un omagiu adus M. S. Regelui, Armatei române, generaţiei războiului de întregire şi memoriei eroilor Moţa şi Marin.

Apoi cu vorbă înţeleaptă şi cumpănită, începe să înfăţişeze marea tragedie a poporului român.

Problema jidovească este examinată de conferenţiar în toate înspăimântătoarele ei aspecte. Nimic nu se afirmă decât întemeiat pe date statistice.

Două ore şi mai bine, d. dr. Ilie Rădulescu reţine încordată atenţiunea asistenţei care în faţa documentelor nu-şi mai poate reţine indignarea şi din când în când aruncă proteste şi condamnă pe cei vinovaţi de trista situaţie în care a ajuns ţara !

Conferinţa d-lui dr. Ilie Rădulescu a făcut o impresie profundă în rândurile sibienilor care-i vor rămâne întotdeauna recunoscători.

Efectul acestei conferinţe este cu atât mai răsunător, cu cât, cei cari au ascultat-o reprezintă, în viaţa culturală şi socială a Sibiului, adevăratul suflet românesc.

ASISTENŢA

Dăm numele unei părţi din participanţi, cerând scuze marei mulţimi care a fost de faţă şi pe care nici fuga condeiului şi nici spaţiul restrâns al reportagiului n'a cuprins-o.

Am notat pe d-nii: dr. Gheorghe Preda, inspector general sanitar şi vice-preşedintele „Astrei"; dr. Nicolae Comşa, vechiu luptător naţionalist, fost prefect şi deputat; prof. A. Popa dela Academia Teologică; prof. Cristescu dela Academia teologică; Trandafir Scorobeţ, consilier metropolitan; prof. Timotei Popovici; dr. N. Petra, avocat, directorul Băncii „Oaşa". Armata a fost reprezentată printr'un numeros grup de ofiţeri dintre care am reţinut pe d-nii: colonel Titus Carapancea, prim comisar regal; colonel Savu; colonel dr. Macovei; cpt. Cosma; cpt. Georgescu; cpt. Ursa; lt. Baia; lt. dr. Roşca; lt. farmacist Coman, etc.

Dintre magistraţi am reţinut pe d-nii: dr. Visarion Pop, preşedinte; dr. Bilegan; procuror Chiriac; dr. Banciu; Lazăr Albu; N. Tănăseanu; N. Pârvulescu; N. Rădulescu, etc.

Avocaţi d-nii: dr. Velice; dr. Ioan Ovidiu; dr. Foica; dr. Stroia; dr. Bideanu; dr. Fleşariu Herta; dr. Tutelea; avocat Modran; avocat Munteanu; avocat Becicheri; avocat Topârceanu; dr. Poponea; Moldoveanu; dr. Dor, etc.

Apoi d-nii dr. Lionel Blaga şi dr. Dublescu, notari publici; I. Urubeanu, inspector financiar; A. Pop, directorul Băncii Centrale; inspector Pleşa; prof. Augustin Balint; prof. Romul Bolejan; prof. Aleman; Ionel Baciu; Ioan Alom; Ioan Toader; Ionel Neamţu; căpitan i. r. Simtion; Odor; Sârbu; Steflea; dr. Păcurariu; dr. Cosma; diacon Dinu; Vestemean; Grigorescu; Cristea; Vulcu; Opriş.

Impresionant a fost numărul doamnelor care au participat la această conferinţă.

Studenţii Academiei teologice precum şi celălalt tineret şcolar, a făcut să vibreze sala cu tinerescul lor entuziasm.

Toată această manifestaţie a avut o sărbătorească prezentare în care românismul sănătos de pe meleagurile sibiene s'a îmbinat cu vioiciunea oltenească reprezentată atât de strălucit prin d. dr. Ilie Rădulescu.

Să mai poftească pe la Sibiu, Domnule dr. Rădulescu.

Corespondent

Ar fi mai bine să vă recăpătaţi înfăţişarea naturală!

Acum câtva timp, scria Mlle LAMANY, celor dela Tranzault le Ardentes, *eram obligată de a-mi pune roşu pe faţă pentru a face lumea să creadă că sunt sănătoasă. De fapt, foarte obosită, palidă, dormind rău, mâncând fără poftă, eram destul de rău. Astăzi, după o cură de Quintonine, sunt veselă, sănătoasă şi culorile mele au revenit".*

Turnând într'un litru de vin de masă un flacon de Quintonine, obţineţi în mod instantaneu un litru de vin fortifiant, din care veţi lua un păhărel la fiecare masă. De îndată poftă de mâncare este stimulată, indisposiţiile gonite, sângele Dv. îmbogăţit, întreaga Dv. fiinţă reconfortată.

QUINTONINE

PRODUS FRANCEZ. — LABORATOARELE HELIN

LA FARMACII ŞI DROGUERII

ULTIMA ORA

Intre d. Ion Mihalache și partidul național-țărănesc

Noui frământări în perspectivă. – Cum văd unii fruntași atitudinea de azi a partidului.—Ardelenii și aripa stângă pentru o acțiune energică.

Cu toată liniștea aparentă partidul național-țărănesc este subminat de o seamă de frământări ce mocnesc sub cenușe amenințând din zi în zi să izbucnească într'un scandal public.

Situația în care s'a plasat acest partid față de guvern, renunțând la orice violență și chiar la o atitudine ceva mai dârză de opoziție, după ce anunțase o campanie vehementă pentru răsturnarea guvernului, dacă mulțumește pe unii, neliniștește profund pe ceilalți.

In adevăr se dă ca raționue a tacticei adoptate în ultimul moment, necesitatea de a menține raporturi cât mai intime cu partidul dela guvern pentru a înlesni astfel posibilitatea unor guvernări de rotație cari să asigure continuitatea politică. Formula aceasta a fost emisă de d. Gh. Tătărăscu și transmisă prin d. Armand Călinescu și alți emisari conducerii partidului național-țărănesc. Sfatul acesta al primului ministru avea aerul să conțină în el însuși și o promisiune de a menține la succesiune partidul național-țărănesc, promisiune ce a fost formulată și direct reprezentantului acestui partid.

D. ION MIHALACHE

NEINCREDEREA CELORLALȚI FRUNTAȘI

D. Ion Mihalache a avut naivitatea de a se încrede în vaga promisiune a d-lui Tătărăscu și odată cu d-sa și o parte din conducătorii național-țărăniști. De aci atitudinea adoptată față de guvern și ceiace e și mai grav convingerea pe care o manifestă conducerea partidului național-țărănesc că viitorul guvern, va fi dat de acest partid.

Sunt însă unii fruntași — și o bună parte din ei — cari nu văd în intervenția primului ministru decât o manevră abilă a acestuia și socotesc ca o mare greșală schimbarea ce s'a făcut în tactica partidului.

Aceștia argumentează, nu fără de dreptate, că din moment ce partidul național-țărănesc a renunțat la campania lui violentă de răsturnare a guvernului, în ziua când se va produce criza de regim, orice supriză rămâne posibilă și fără de nici o șansă de a reacționa, din partea național-țărăniștilor. Fiindcă, spun aceștia, dacă partidul național --țărănesc se complace în situația de a aștepta ca puterea să i se ofere, în momentul când ea va fi oferită altei grupări politice, acest partid nu mai are nici dreptul și — ceeace e mai grav — nici posibilitatea materială de a demonstra împotriva unei astfel de soluțiuni. Intâi fiindcă din moment ce un alt guvern va fi fost alcătuit, massele populare nu mai pot fi mișcate în favoarea național-țărăniștilor, dat fiind faptul că majoritatea acestor mase sunt prin mentalitatea lor indiferente la politică și favorabile guvernului. In al doilea loc o reacțiune violentă din partea național-țărăniștilor ar veni în contradicție cu atitudinea de azi care pledează pentru libertatea deplină de arbitraj a Factorului Constituțional.

Deaceea în sânul partidului național-țărănesc au început unele agitații pe tema neîncrederii în felul de a vedea al conducerii partidului. Astfel ardelenii sunt din nou partizanii unei acțiuni a d-lui Maniu; o parte din partid — aripa stângă a lui — sunt pentru o acțiune conformă cu programul anunțat în primăvara trecută pe când moderații împing din răsputeri pe d. Mihalache să rămână pe linia împăciuitoare de azi.

Din acest joc al tezelor ce vin în opoziție, au început să nască unele frământări pe cari în curând le vom înregistra în forme ceva mai fățișe și mai violente.

P. B.

Un cunoscut publicist italian despre d. N. Iorga

Roma, 8 (Rador). — Cunoscutul publicist, d. LEONARDO KOCIEMSKI, a ținut în marea sală a Fundației Besso o importantă conferință despre „D. PROFESOR N. IORGA".

Conferențiarul a început prin a arăta că „fenomenul N. Iorga nu

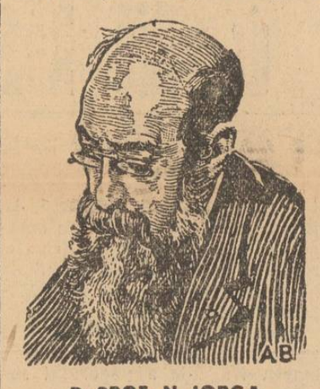

D. PROF. N. IORGA

este azi numai gloria națiunii române, dar este definitiv consacrat în „spiritualitatea veacului" și a examinat dimensiunile giganitce în cari spiritul acestui prodigios creator se proectează pe ecranul nesfârșit al gândirii omenești.

D. profesor N. Iorga, a continuat conferențiarul, nu este numai cel mai mare istoric european, ci artistul și omul ce proectează armonios pentru „a învia acele vaste tablouri ale civilizației umane pe fondul cărora se întâmplă răsăritul și apusul oamenilor și al popoarelor". Acest biblic călăuzitor al poporului român a aruncat și aruncă din belșug sămânța spirituală, care a rodit miraculos pe ogorul patriei sale, din care a răsărit unitatea națională a tuturor românilor.

După ce a analizat uriașa ACTIVITATE A CELUI MAI MARE ȘI MAI REPREZENTATIV ROMÂN, D. GOCIEMSKI a relevat măestria cu care d. profesor Iorga „a știut să construiască puntea spirituală între realitatea ideologică a propriei națiuni și aceea a altor popoare îndreptând energiile de mâine către izvorul eternei înțelepciuni și chemând în acelaș timp atențiunea altuia asupra efortului admirabil de înălțare spirituală a propriului său popor.

Nobilul profet al țării sale a făcut cunoscută în România țara soră Italia și a luptat cu o rară ardoare împotriva sancțiunilor".

La conferință au asistat d. ministru Lugoșianu, d. fost ministru Ercole, d. profesor Riccobono, academician al Italiei, d. Anastasiu, însărcinat cu Afaceri pe lângă Vatican, d-nii Porn, Adamiu, maior Dămăceanu, monseniorul Iuga, membrii școalei române din Roma.

Reprezentantul grupului politic Gaimusho a atacat tratatul dela Versailles

Tokio, 8 (Rador). — D. Tashiro, reprezentantul grupului Gaimusho, comentând relațiile dintre Japonia și Germania într'un discurs ținut la radio, a atacat cu violență tratatul din Versailles.

„Poporul japonez și autoritățile japoneze, a spus d-sa, au toată simpatia pentru Reich și aprobă fără rezerve atitudinea sa energică".

Agenția Havas, care transmite această știre, adaugă că presa japoneză nu reproduce acest discurs al d-lui Tashiro.

Danzigul își va păstra caracterul german

Berlin, 8 (Rador). — *Corespondentul Agenției Havas transmite :*

D. Greiser, fruntașul național-socialist din Orașul Liber Danzig, a pronunțat ieri la MAGDEBURG, unde a vizitat noul port, un discurs ținut cu ocazia manifestației național-socialiste organizată cu acest prilej.

Tema discursului d-lui Greiser a fost „DANZIGUL VA RAMANE GERMAN".

Oratorul a spus : „Cu toată situația grea și decadența economică a Danzigului, el va ști să-și păstreze caracterul său german. Omenirea a aflat că orașul este și va rămâne german. Grație sporirei puterii celui de al treilea Reich, conștiința de rasă a locuitorilor din Danzig a ajuns și mai puternică. Danzigul știe azi că este apărat dincolo de frontierele sale".

D. Greiser a terminat astfel: „Poporul Reichului nu uită niciodată importanța strategică a Danzigului. Danzigul este pământul nostru natal, dar Germania este patria noastră".

Mare manifestație monarhistă la San-Sebastian

Bayonne, 8 (Rador). — **La San Sebastian s'a desfășurat o mare manifestație monarhistă.**

D. HERRANDO DEL ARREMENDI a făcut apologia carlismului în istoria Spaniei și a criticat cu severitate actele republicii spaniole. D. Elzaguire a invitat pe partizani să lucreze pentru restabilirea monarhiei.

Orașul Malaga a căzut

Comuniștii în fuga lor disperată aruncă în aer toate podurile. Trupele naționaliste manifestă un moral excelent și un dor de luptă mai mare ca oricând.

Sevilla, 8 (Rador). — Corespondentul special al Agenției „Havas" pe frontul trupelor naționaliste transmite următoarele detalii asupra ultimelor lupte din regiunea Malaga :

Ofensiva victorioasă împotriva orașului Malaga a fost executată prin patru atacuri simultane : prima a plecat din Alhama spre Colmenar. La căderea nopții coloana aceasta era la 12 km. de Velez Malaga; a doua a pornit din Antequerrar și a cucerit Almogia aproape fără luptă, apărătorii fiind surprinși de rapiditatea atacului și a înaintării naționaliștilor; o a treia coloană, coborînd dinspre Alora, a ajuns din urmă elementele inamice, iar ultima coloană, urmând șoseaua dealungul mării, a atins micul port FUENGIROLA, la 22 km. de Malaga.

Lupte crâncene pe străzile orașului Malaga

Avila, 8 (Rador). — *Corespondentul Agenției Havas transmite:*

Atacul extraordinar de puternic dat de naționaliști la sud-vest de Madrid a fost încoronat de un succes atât de complet, de rapid și — ne vine să zicem — atât de ușor, încât produce uimire.

Plecate cam pe linia formată de șoseaua Madrid Toledo (Villaverde-Getafe-Pinto-Parla-Valdemoro), coloanele naționaliste, protejate de un teribil joc de artilerie, s'au stabilit în fața râului Jarama pe o lungime de aproape 15 klm., realizând în adâncime o înaintare care variază, după locuri, între 5 și 10 klm.

Printre obiectivele atinse, cele mai importante prin valoarea lor strategică sunt : Bosques de Ariba, situat la 8 klm. de punctul de plecare ; Coma de Messa, la 6 klm. și jumătate ; Coma Valdecabre, la 5 km. și jumătate ; La Maranosa, 10 klm. ; Pozuelo, 5 klm. și jumătate dela punctul de plecare.

In cursul nopții, liniile naționaliste au înaintat până pe malul drept al râului Jarama, acolo unde acesta se unește cu râul Manzanares. Ele au atins punctul numit San Martin dela Vega.

Naționaliștii domină acum șoseaua Madrid—Valencia, ultima șosea liberă de care mai dispuneau guvernamentalii.

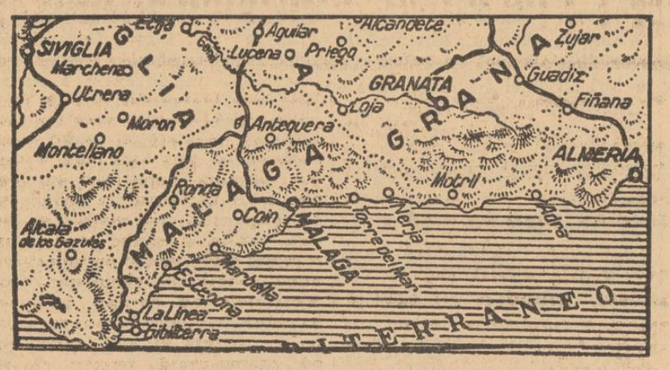

Teatrul operațiunilor din Sudul Spaniei

Naționaliștii își continuă înaintarea

RADIO SEVILLA anunță: Trupele noastre au avut ieri o zi de victorie pe două fronturi, unde inamicul a fost crunt bătut.

Pe frontul Madrid trupele noastre au desfășurat o acțiune foarte importantă în sectorul Aranjuez, unde au cucerit Cuesta de Reina, uzina de gaze de luptă Lamaranosa și satul Ciempozuelo. Tunurile noastre țin acum sub bătaia focurilor lor o importantă parte din valea râului Jarama.

Pe frontul de sud, naționaliștii au continuat înaintarea pe toată linia, bătând pretutindeni pe marxiști. Ieri la sfârșitul zilei coloana dela Alhama, după ce ocupase Ventas de Zaffaraya, și-a continuat înaintarea până la 12 km. de orașul Velez Malaga, important punct strategic. Coloana plecată dela Loja, după ce a ocupat Colmenar, a trecut de această localitate înaintând încă șapte km. spre sud pe șoseaua care duce la Malaga. Coloana plecată dela Antequera și-a continuat și ea înaintarea spre sud, fără a întâmpina rezistențe serioase.

Pe soseaua care duce dela Marbella la Malaga de-alungul coastei, coloana plecată din Marbella a ocupat poziții importante.

Panica ce domnește în rândurile guvernamentalilor pare să fie foarte mare. Dovadă este faptul că ei aruncă în aer toate podurile, pentru a-și putea acoperi retragerea.

Trupele naționaliste, atât cele de pe frontul Madrid cât și cele de pe frontul de sud, sunt entuziasmate de victoriile obținute. Ele manifestă un moral excelent și un dor de luptă mai mare decât oricând.

*

Gibraltar, 8 (Rador). — Corespondentul agenției Reuter anunță, din sursă semioficială, că trupele naționaliste au intrat eri seară în Malaga.

Pe străzile orașului se dau lupte crâncene între naționaliști și apărătorii orașului.

Pierderile sunt foarte mari de ambele părți.

*

Londra, 8 (Rador). — **Agenția Reuter anunță din Gibraltar că în cursul ultimelor zile ar fi debarcat la Cadix 16.000 de italieni.**

*

Salamanca, 8 (Rador). — *Corespondentul agenției Havas transmite:*

Comunicatul oficial al Marelui Cartier General al forțelor naționaliste anunță următoarele:

Pe frontul Madrid trupele noastre au modificat linia avanposturilor, ocupând noui poziții înaintate în fața văii Jamara.

Presiunea asupra orașului Malaga a continuat și coloanele noastre înaintează în mod fulgerător. Coloana Loja, după o luptă crâncenă dată la punctul Leon, a sosit la primele case din Malaga. Coloana Almogia a sosit în portul Malaga. Coloana Marbella a ocupat Fuengirola și Torre Molinos și se află acum în cartierele mărginașe ale orașului Malaga. Coloana Elburgo se îndreaptă spre sud urmărind pe fugari.

Inamicul a părăsit pe câmpul de luptă numeroși morți și prizonieri și în retragerea lui dezordonată aruncă în aer podurile pentru a împiedica urmărirea.

Intrevederea între d-nii A. C. Cuza și O. Goga

D. prof. A. C. CUZA, președintele suprem al partidului național-creștin, a sosit aseară în Capitală, însoțit de d. prof. GH. A. CUZA, venind dela Iași.

In gara de Nord au fost întâmpinați de parlamentarii partidului și de lăncieri, în frunte cu d. OCTAVIAN GOGA.

La hotelul „UNION", de față fiind și statul major al partidului, a avut loc o întrevedere de două ore între d-nii A. C. CUZA și OCTAVIAN GOGA, în cadrul căreia au fost discutate chestiuni curente.

Azi, cei doi fruntași vor avea o nouă consfătuire.

Mâine e probabil, că se va ține ședința comitetului executiv.

ȘTIRI ȘI POLEMICI

In urma penibilului scandal petrecut ieri în Adunarea Generală a Sindicatului Ziariștilor „PORUNCA VREMII" se vede cu regret obligată să se despartă de colaboratorii ei, d-nii: ION STOENESCU, ION DIACONESCU și VICTOR MEDREA.

Măsura aceasta ne este dictată de imperativele unei elementare consecvențe, în atitudinea pe care am adoptat-o din prima clipă a apariției noastre.

Este, într'adevăr, inadmisibil ca, pe deoparte, noi să militâm, colectiv, în coloanele acestei „PORUNCI", pentru un bloc sau măcar o colaborare a forțelor politice naționaliste, iar pe de altă parte, singular, să adoptăm atitudini diametral opuse, în chiar casa noastră a presei creștine, și mai ales față de un confrate, pe care întreaga suflare românească îl socotește far de lumină al conștiinței naționale și ireductibil bastion de luptă în acțiunea de dezrobire a Românismului.

*

„CUVANTUL STUDENȚESC", organul oficial de publicitate al Uniunii Naționale a Studenților Creștini Români apare Joi, 11 Februarie în număr festiv.

Sumarul: Documentată biografie a lui I. I. Moța, semnată de Andrei Ioneșcu și a lui V. Marin semnată de Mihail Polihroniade; pasagii de dogmă naționalistă extrase din articolele lui I. Moța și V. Marin; articole de înțelegere a jertfei lor, semnate de prof. S. Mehedinți, p. c. preot Georgescu-Edineți, prof. C. Demetrescu, Radu Mironovici, Corneliu Georgescu, prof. Vasile Cristescu, dr. V. Trifu, Ioan Victor Vojen, Racoveanu, Ernest Bernea, Șerban Milcoveanu, etc.

Numărul festiv apare în 44 pagini, format mare, are caracter de arhivă și se va găsi de vânzare la chioșcurile centrale și legionare.

*

MUNICIPIUL Constanța va contracta la „CEC" un împrumut de 25 milioane lei, cu ajutorul cărora să amplifice debitul de apă potabilă și să facă diferite investiții în stațiunea Mamaia.

*

UN GRAV accident de tramvai s'a întâmplat azi noapte în calea Dudești.

Servitoarea Maria Roșu în vârstă de 26 ani a fost surprinsă de un vagon de tramvai de pe linia 81, fracturându-i ambele picioare. Femeia a fost internată la spitalul de urgență.

*

D. MIRCEA CANCICOV, ministru de finanțe, împreună cu secretarii generali ai ministerului și directorii din minister, cari au fost cu primul ministru în județul Gorj, s'au înapoiat aseară în Capitală.

*

IERI la ora 6 a avut loc deschiderea ciclului de conferințe, la „Institutul pedagogic român". A vorbit d. profesor univ. G. G. ANTONESCU, despre „Criza învățământului".

*

D. JAN ȘEBA, ministrul plenipotențiar al Cehoslovaciei, a părăsit aseară Capitala plecând la Praga.

In lipsa d-sale din București, afacerile legației vor fi girate de d. Vladimir Korec, consilier al legației.

*

D. GH. TATARASCU, președintele consiliului de miniștri, a vizitat ieri împreună cu d. ministru Cancicov și alți demnitari, comuna Rădinești-Gorj, unde s'au produs recentele prăbușiri de terenuri.

D-sa a cercetat în deaproape locul nenorocirii, luând pe loc o serie de dispoziții și măsuri pentru ajutorarea familiilor sinistrate.

Dela Rădinești, d. Gh. Tătărăscu a plecat la moșia sa dela Poiana, unde rămâne până Marți.

*

D. MIROSLAV ARCISEVSKI, ministrul Poloniei la București, a sosit în Capitală unde și-a reluat conducerea legației.

*

SFATUL PARLAMENTAR național-țărănist va ține mâine ședință, sub președinția d-lui Ion Mihalache.

*

AZI DIMINEAȚA s'a întrunit la ministerul educației naționale comisiunea pentru îndrumarea învățământului profesional.

Lucrările au fost prezidate de către d. I. PURCARIU, directorul învățământului profesional.

*

ZILELE acestea se va semna la Roma noul acord de plăți dintre România și Italia.

In privința cantității de țiței pe care o vom exporta în Italia, s'a stabilit o medie între cantitatea prevăzută de vechiul acord și cantitatea cerută de guvernul italian.

*

CEA MAI MARE parte din școlile închise săptămâna trecută, și-au reluat începând de azi cursurile.

Acolo unde gripa și alte cazuri de boli molipsitoare mai dăinuesc, măsura închiderii cursurilor a fost prelungită cu câteva zile.

*

MINISTERUL EDUCAȚIEI naționale a acordat un ultim termen pentru complectarea actelor a candidaților la examenul de capacitate pentru profesorii secundari. Data este de 15 Februarie.

*

„PORUNCA VREMII" apare Vineri în număr omagial închinat eroilor Moța și Marin.

*

In numărul de mâine al „PORUNCII", citiți:

PROBLEMA SUCCESIUNII LA GUVERN, un extrem de interesant interview al d-lui ALEX. VAIDA VOEVOD în care președintele „FRONTULUI ROMANESC" își exprimă punctul d-sale de vedere cu privire la chestiunea larg dezbătută a refacerii partidului național-țărănesc și a concentrării forțelor politice de dreapta.

Interviewul a fost acordat redactorului nostru pentru Ardeal, d. Romulus Roșu.

*

D. DIM. IUCA, ministrul internelor, a primit azi dimineață în audiență pe d. FABRITIUS, ministrul Germaniei la București.

*

M. S. REGELE Carol II a primit în audiență de lucru, azi la amiază, pe d. general PAUL ANGELESCU, ministrul apărării naționale.

*

BUGETUL general al statului va fi depus în Parlament la 24 Februarie.

*

AZI dimineață a avut loc o întrevedere între d-nii DEM. IUCA, ministrul internelor și M. Cancicov, ministrul finanțelor.

Cei doi șefi de departamente au discutat asupra bugetului ministerului de interne, împreună cu d. HONORIU BANESCU, raportor al acestui buget.

Trupurile neînsuflețite ale lui I. I. Moța și Vasile Marin

sosesc Joi la orele 11,50 în gara de Nord

Azi noapte vagonul mortuar care aduce în țară trupurile neînsuflețite ale eroilor naționali, cari s'au jertfit pe pământul Spaniei, a sosit în stația de frontieră Grigore-Ghica-Vodă.

Vagonul este însoțit de d-nii general GH. CANTACUZINO, GH. CLIME, AL. CANTACUZINO și ceilalți comandanți legionari supraviețuitori, cari se reîntorc pe pământul Patriei.

D. CORNELIU Z. CODREANU, care a sosit aseară la Cernăuți, a plecat în cursul nopții spre Grigore-Ghica-Vodă —însoțit fiind de d-nele Moța și Marin, de comandanții B. V. Radu Mironovici, Gârneață, Corneliu Georgescu, Blănaru, de toți fruntașii partidului „TOTUL PENTRU ȚARA", plecați ieri din București, precum și de conducătorii organizației de Cernăuți d-nii prof. universitari Traian Brăileanu, Narly, Kili, Topa, Iasinski, etc. de corul studenților legionari din Cernăuți.

Intâlnirea din stația Grigore-Ghica-Vodă a fost sguduitoare.

După jalnica vedere a trupurilor celor doi martiri și îmbrățișerile cu eroii supraviețuitori, s'au păstrat câteva momente de adâncă reculegere.

După aceasta, s'a oficiat de către un sobor de preoți, o pioasă slujbă religioasă pentru odihna sufletelor celor jertfiți întru Hristos.

Cele două sicrie au fost depuse în trenul special care va sosi în gara de Nord, conform itinerariului publicat în n-rul nostru de eri, Joi la orele 11,50 dim.

Vagonul mortuar va pleca din Cernăuți mâine dimineață

CERNAUȚI 18 (prin telefon. *Rămășițele pământești ale legionarilor, au sosit la Cernăuți*

† ION MOȚA

azi dimineață la ora 8.54. Vagonul a fost tras pe linia I unde va rămâne în tot cursul acestei zile, fiindcă autoritățile locale au interzis ca sicriele să fie depuse azi în Biserica Catedralei metropolitane.

Vagonul este simbolic pavoazat cu drapele și ghirlande tinerești. Se observă o mare abundență de steaguri germane și poloneze. O mare mulțime stă nemișcată de azi dimineață, pe peronul gării din Cernăuți. Pretutindeni lacrimi, multe lacrimi...

De când vagonul a fost oprit toate organizațiile studențești îmbrăcate în uniforme și purtând drapele, ca și toate organizațiile patriotice, au defilat prin fața vagonului mortuar aducând un ultim salut sfintelor rămășițe.

De jur împrejurul vagonului, veghează tăcut, mii de lumânări și'n candele pâlpâie încet untdelemnul prisositor al unui ultim omagiu.

Vagonul va pleca din Cernăuți mâine dimineață la ora 9.

Tipografia ziarului „Universul" str. Brezoianu 23-25 București

Redactor responsabil Gh. Dumitrache

C. S. 6 pagini 3 lei

Taxa poştală plătită în numerar conform aprobării Dir. Gen. P.T.T. No. 118.370/1934

ANUL VI, No. 652 Miercuri 10 Februarie 1937

BIBLIOTECA CENTRALĂ „ASOCIAŢIUNII" SIBIU

Porunca Vremii

TRIBUNĂ ZILNICĂ DE LUPTĂ NAŢIONALĂ ŞI CREŞTINĂ

La Alba Iulia s'a discutat autonomia şi a eşit Unirea; în Sfatul Ţării din Basarabia s'a discutat „răspublica" şi a ieşit Monarhia, şi atunci când s'au contopit voinţele ve dearându a e întregii suflări româneşti, nu se mai poate număra ceeace s'a făcut la Alba-Iulia sau în Sfatul Ţării. Numărătoarea trebue să fie făcută din hotare în hotare şi să se urce din veac în veac prin trăinicia unei naţiuni.

ISTRATE MICESCU
(In discursul de Duminică dela Barou)

Abonamente anuale: Lei 1000 pentru instituţii şi sprijinitori; Lei 800 pentru oraşe; Lei 600 pentru sate. Se primesc şi abonamente pe 6 şi 3 luni.

Ori ce sumă se poate trimite prin Casa de economii şi Cecuri poştale (CEC) astfel: ABONAŢII PENTRU CONTUL 1224; DEPOZITARII „ „ 10405

Director: Dr. ILIE RĂDULESCU

Redacţia şi Administraţia: BUCUREŞTI I, Str. Sărindar 18

TELEFON: Direcţie, redacţie 4.1853; Ad-ţie, publicitate 4.1852

Avocaţi creştini, din România Intregită, luptaţi, pentru românizarea barourilor!

Atenţie peste hotare

de Dr. ILIE RADULESCU

Vorbesc foarte rar, în articolele mele, despre politica externă a ţării. Motivul? In primul rând fiindcă „Porunca Vremii" are un adânc cunoscător al evenimentelor externe şi un destoinic gazetar în materie: Petre Bănescu. In al doilea, pentrucă, spre deosebire de ceiace crede majoritatea oamenilor noştri politici, impresia mea este că trebuie să ajungem din interior în exterior, la cea mai bună politică a României. Cu alte cuvinte: NU faptele externe trebuie să hotărască de soarta ordinei noastre politice interne. Ci prin guvernul pe care îl doreşte ţara, suntem datori să fixăm, în raporturile noastre cu străinătatea, politica externă cea mai fericită a statului Român.

Aceasta nu înseamnă, Doamne fereşte, că avem dreptul să ne dezinteresăm sau să trecem cu indiferenţă peste ceiace se petrece dincolo de hotarele noastre. Ori să ne închipuim că putem face, pe propriu cont, o politică de mare putere, a cărei atitudine trebuie ţinută în seamă, fiindcă e decisivă pentru soarta Europei.

Nu. Noi nu suntem nici pentru acest punct de vedere, nici pentru cel diametral opus. Cum am mai spus de atâtea ori, România trebuie să facă o singură politică externă: ACEIA A LINIEI INTERESELOR EI PROPRII ŞI PERMANENTE. Nici ostilităţi, nici legaţi de mâini şi de picioare în braţele cuiva. Ori cine ar fi! Trebuie să excludem deopotrivă şi sentimentalismul şi fobia de plano, din raţiunea rece a acelei politici care trebuie să ne garanteze integritatea şi demnitatea naţională.

Fără să ne gândim să facem acum un proces al trecutului, un impuls de lealitate şi de onestitate ne obligă să constatăm că s'a făcut, în ultimele luni, un pas înainte pe drumul acestei concepţii. D. Victor Antonescu are merite de netăgăduit, pe cari eu mă simt dator cu atât mai mult să i le subliniez, cu cât nu mă aşteptam să i le pot înregistra. Nu fiindcă nu bănuiam, în actualul ministru de externe, însuşiri de diplomat. Ci mai ales pentrucă — un gazetar nu poate să rămână insensibil curentelor de opinie — mi-era greu să mă sustrag unei impresiuni care circula larg răspândită. acum 6 luni: „apoi dacă este vorba că nu se schimbă nimic în politica externă şi că se face tot politica personală a lui Titulescu, cum o s'o facă Victor Antonescu cu strălucirea lui Titulescu"!?

Strălucire, strălucire... cine ar putea să spună altfel! Dar ce-i facem cu realităţile!? Nu le mai înşiruim. Destul dacă spunem că d. Victor Antonescu, fără strălucirea d-lui Titulescu, a înodat multe punţi, aproape definitiv rupte. Şi le-a reparat pe acelea cari erau gata să se frângă, dacă nu se şi rupseseră deabinelea. Raporturile noastre cu Polonia şi Jugoslavia sunt astăzi altele, infinit mai bune decât erau înainte de Septembrie trecut.

Dar recunoscându-i franc d-lui Victor Antonescu contribuţia d-sale importantă la unele clarificări şi consolidări în politica noastră externă, să-mi dea totuşi voie ministrul nostru de afaceri străine să fiu tot atât de leal şi cu ţara, căreia avem datoria să-i semnalăm preocupările şi mai ales îngrijorările noastre faţă de ceiace se petrece dincolo de hotare.

Ce se întâmplă, într'adevăr, peste graniţă? Eu nu sunt diplomat. N'am putinţa să cunosc, prin urmare, nici a suta parte din ce ştie d. Victor Antonescu. Au însă şi gazetarii sursele lor de informaţie şi adeseori, prin faptul că se freacă în fiecare moment cu realităţile, un ascuţit spirit de deducţie. Pot, în orice caz şi ei, să fie utili măcar cu informaţia.

Ei bine, informaţiile noastre, în această ordine de lucruri, nu sunt deloc trandafirii. Iar în ce priveşte deducţiile, ele ne împing fatal la unele concluzii sumbre. Iată de ex., un singur aspect al situaţiei politice externe în strânsă legătură cu Romănia: d. Hitler a vorbit în discursul d-sale despre Jugoslavia şi Bulgaria. Şi nu aşa, în treacăt. Ci în termeni cordiali, extrem de satisfăcători, după câte constat din textul complect al cuvântării Fuehrerului, pe care îl am dinaintea ochilor. Despre România nu s'a vorbit un singur cuvânt. Ce rezultă de aci? Clar: că Jugoslavia, aliata noastră în Mica Înţelegere, s'a pus de acord cu Germania. N'are nici un sens să vorbesc mai mult. Restul este uşor de înţeles pentru oricine.

Mai departe. Tot Jugoslavia şi-a restabilit complect cele mai încordate raporturi externe pe cari le avea : cu Italia, adică. Dovadă pentru noi, nediplomaţii, atitudinea extrem de prieteneaşcă, dela o vreme, a presei italiene faţă de Regatul jugoslav, aliat al nostru. Şi continuând, iată şi pactul încheiat cu Bulgaria, duşmanul nostru cel mai ireductibil, dela Sud.

N'am terminat însă. Iată şi un alt fapt extrem de important. Informaţiuni cari îmi vin dela Roma şi cari îmi confirmă ştirile ce mi se trimet şi dela Viena, arată că, sub egida Italiei, se pune la cale o înţelegere între Jugoslavia şi Ungaria. Un pact care va însemna un act de renunţare maghiară la orice pretenţie teritorială faţă de Jugoslavia. E de crezut? N'am putinţa să fac un control. Dar îmi

(Urmare în pag. III-a)

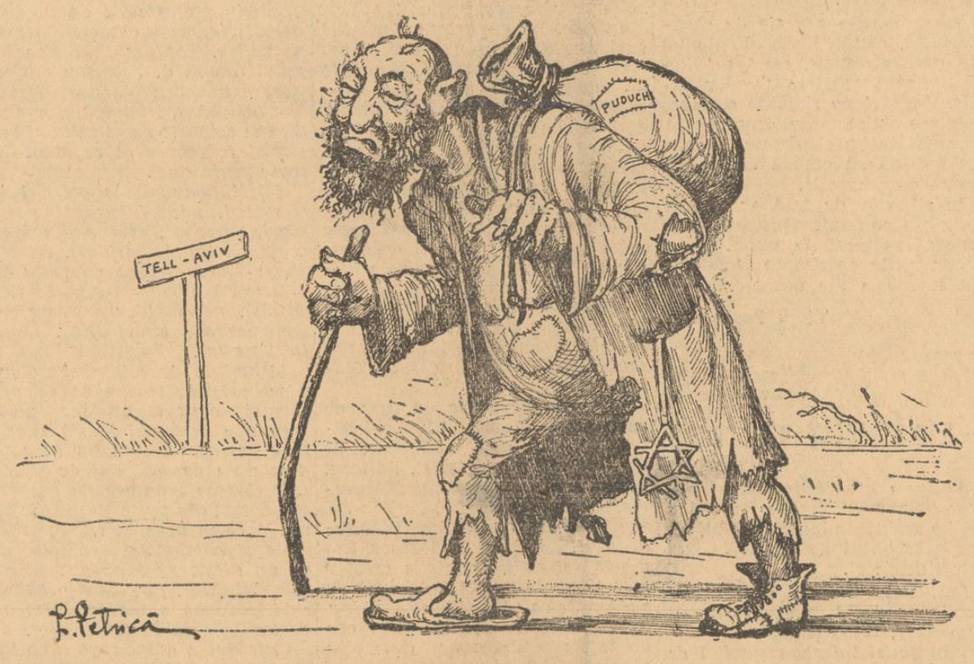

JIDOVUL RATACITOR...

Moda democratică în regimul parlamentar

Pomeneam ieri, aci, de tristul spectacol pe care îl dau în Parlamentul ţării o parte din reprezentanţii naţiunii ce socotesc mandatul lor un mijloc de satisfacere a intereselor personale şi de demagogică demonstraţie pentru alegătorii lor.

Sunt, fără îndoială, o parte din membrii parlamentului cari, oameni oneşti şi cu simţul demnităţii personale, nu se vând la avantagii şi se sfiesc să facă din mandatul lor un mijloc de aranjare a afacerilor personale. Aceştia stau cuminţi deoparte şi se mărginesc să aplaude pe membrii guvernului, uneori şi pe cei ai majorităţii, să voteze fără crâcnire legile susţinute de guvern şi să-şi încaseze diurnele la sorocul lor.

Mai sunt unii reprezentanţi ai naţiunii — mult mai puţini aceştia — cari înţeleg să-şi exercite mandatul lor în mod serios, lucrând adică pentru o cât mai bună şi mai potrivită întocmire a legilor ce vin în desbateri şi luând iniţiative ce nu urmăresc decât interesul obştesc.

Aceste două categorii însă sunt complet înăbuşite de categoria a treia care însumează azi, spre ruşinea parlamentului românesc, un mare număr de parlamentari cari nu fac altceva decât caută cele mai bune mij'oace de a-şi asigura prin faptul că sunt mandatari ai naţiunii, situaţii personale fără să se treacă legi prin parlament, pentru statuarea unor beneficii nepermise şi nemeritate.

Nu ştiu dece mişcarea naţionalistă este socotită la noi ca antiparlamentară. Noi n'am auzit niciodată nici pe d-nii Cuza sau Goga şi nici pe d. Vaida că ar fi împotriva parlamentarismului. Dacă este însă vorba ca parlamentarismul să fie acest odios spectacol pe care îl vedem aproape zilnic în incinta celor două corpuri legiuitoare, să ne fie iertat, dar îl socotim nu numai inutil, dar chiar dăunător intereselor statului.

Stăm de multe ori şi ne mirăm cum de nu se jeneaza acest parlament să discute cele mai importante legi în prezenţa a numai 20 de deputaţi şi să voteze acele legi tot cu acest număr, cum se întâmplă foarte dese ori, sub privirile aiurite ale cetăţenilor din tribune.

Apoi dacă acesta e rolul parlamentului, ce nevoe de atâţia deputaţi şi ce nevoe de parlament? Sunt de preferat 20 de specialişti cari să lucreze legile împreună cu şeful departamentului respectiv. Ar ieşi şi legea mult mai bună şi ţara ar fi scutită şi de cheltueli inutile şi de parodierea ridiculă a regimului politic sub care trăim.

Şi ar mai fi scutită de ceva: de transformarea regimului parlamentar într'un sistem de afacerism odios.

Iată, să vă dau un exemplu. In şedinţa de Vineri seara a Camerei, când nu mai erau în incintă decât nouă deputaţi, s'a venit cu o lege care transformă Institutul de ştiinţe administrative într'o şcoală superioară de stat şi odată cu asta pe toţi profesorii acestui institut în profesori universitari definitivi. Şedinţa în care se opera această transformare, era prezidată de d. Petre Ghiaţă, unul din profesorii acelui institut, iar printre cei nouă deputaţi erau încă doi sau trei din profesorii institutului cari se voiese universitari, aşa din chiar senin. Legea s-a votat de şase din cei nouă deputaţi şi a fost declarată admisă.

D. Petre Ghiaţă e un deputat foarte simpatic şi şeful haşiştilor cari sunt foarte democraţi şi neclintiţi partizani ai regimului parlamentar. Înţelegem perfect dragostea pe care o manifestă haşiştii pentru democraţie şi regimul parlamentar când acesta este atât de binefăcător pentru cei ce-l practică, dar socotim că în felul acesta nu se susţine regimul parlamentar. Aşa că-l rugăm de iertăciune pe d. Petrică Ghiaţă, dar gestul de Vineri seara oricât de democrat o fi, este prea de tot haşist spre a fi gustat de naţiune.

Frumuseţea lucrului stă în faptul că naţional-ţărăniştii atât de zeloşi altădată să controleze activitatea majorităţilor, au absentat cu totul dela finele şedinţei în care se vota proectul de care vorbim şi care fusese din vreme împărţit d-lor deputaţi. Ce se întâmplase? Intre profesorii deveniţi universitari prin votul celor şase deputaţi, se găsesc şi câţiva corifei naţional-ţărănişti, deputaţi ei înşişi. Şi lucrurile s'au aranjat în familie.

Vedeţi ce profitabilă e democraţia şi cât de binecuvântat regimul parlamentar?

Şi acum judecaţi cine sunt cioclii parlamentarismului? Regimul de dreapta cu morala lui naţionalistă şi a statului totalitar, sau cel democratic cu sistemul lui afacerist?

Eu dădui numai un exemplu. Dacă e nevoe am şi altele, fiindcă sistemul s'a brevetat şi are aspecte şi aplicaţii multiple. E ruşinea la care asistăm mereu şi care continuă nestânjenită.

Petru Bănescu

Ce vrea lifta lui Ghidale

Neamurile cari în lume binefaceri mari aruncă,
Nu ştiu cum să se ridice cât mai sus, decât prin muncă!

Intre Neamuri însă, — dornic să se'nalţe cât mai sus, —
E un Neam care de veacuri se tot luptă cu Iisus,
Şi-acel Neam ce vrea pe fruntea-i: de „popor ales" cunună,
Vrea'nălţarea lui prin JAFURI, VICLENIE ŞI MINCIUNA!

Aşa dar, pe Tron de aur să se'nalţe ca să poată,
Blestematul Neam doreşte să doboare lumea toată!

. . . . . .

Fac prinsoare că voi nu ştiţi, fraţi Români din deal şi vale,
Că-acel Neam tâlhar, nu-i altul decât LIFTA LUI GHIDALE!

Radu Bardă

Lupta pentru naţionalizarea barourilor

de ŞTEFAN IONESCU

Naţionalismul care se pretinde, de către oamenii noştri politici, că este la baza statului nostru, este rezultat al unei concepţii pur democratice din care pricină el are un caracter pur juridic. In adevăr, statul român este stat naţional numai prin drepturile pe cari le conferă legile ţării, pe lângă drepturile firesti ale românilor de sânge, tuturor străinilor stabiliţi la noi. De aceea nu se face nici o deosebire între drepturile şi datorile cetăţenilor României şi acelea ale acelor **cetăţeni făcuţi, iar nu născuţi.** In faţa autorităţii etatiste nu există nici o diferenţă între un **român născut şi unul făcut.** Aici, rezidă după noi, tot răul din care a rezultat sfârtecarea treptată a naţiunei majoritare. **Cetăţenii făcuţi,** evreii şi alţi minoritari, au putut cu uşurinţă să strivească şi să subjuge pe **cetăţenii născuţi,** adică românii de sânge, prin legăturile şi ajutorul constant pe care-l primesc cei dintâi dela diversele internaţionale. Iar pe de altă parte românul nostru cel adevărat, care poartă în spinarea lui toată istoria de sacrificii şi suferinţe ale acestui neam, lipsit complectamente de concursul statului, este pur şi simplu dat afară din casa lui de aceşti musafiri nepoftiţi cari se transformă treptat, treptat, în adevăraţii stăpâni ai cerului şi pământului românesc. Aşa se explică tot procesul înstrăinării oraselor şi cu ele, a înstrăinării instituţiilor şi a profesiunilor libere, cari azi sunt în mâinile acestora.

Numai biserica şi armata ne-au rămas până acum neintinate. Dar tentative de pătrundere a evreilor şi în aceste două fundamentale instituţii ale statului s'au făcut şi se fac şi acum.

Iată, de pildă, barourile. In legătură cu lupta avocaţilor pentru a le nationaliza, ne amintim cum, această gravă problemă a fost ridicată încă din 1924, de studenţimea noastră.

Pe atunci, şi chiar şi azi!, — toată această politică de epurăţie naţională era catalogată drept o acţiune huliganică. Azi constatăm însă, cu satisfacţie, că dezideratele studenţilor din 1922 şi le-au însuşit toate barourile din ţară. Şi în privinţa aceasta este interesant de remarcat ce s'a discutat si ce s-a hotărît în adunarea Asociaţiei avocaţilor români-creştini.

Discutându-se situaţia disperată a proporţiei avocaţilor creştini aflători în barouri, în acest moment, în raport cu străinii şi în special cu evreii, s'a constatat că există o proporţie de minoritari în barourile din provincie de 64% în Transilvania, de 64% în Basarabia şi de 83% în Bucovina. Intr'un cuvânt se poate afirma că barourile din ţară sunt complet înstrăinate, elementele cari le compun fiind în marea lor majoritate străinii şi în special evreii.

Incontestabil că o asemenea situaţie nu poate rămânea neschimbată. Pentrucă reacţiunea avocaţilor nu porneşte din ceeace numesc unii **ura de rasă,** ci ea, reacţiunea, a pornit din instinctul de apărare şi de salvare a elementului românesc copleşit de străini şi în barouri.

In faţa acestei tragice realităţi, avocaţii cred că există numai o singură soluţie: NUMERUS NULLUS.

In acest sens, adunarea generală deliberativă a Baroului de Ilfov, întrunită Duminică 7 Februarie, sub preşedinţia maestrului Istrate Micescu, a adoptat în unanimitate o elocventă şi lapidară moţiune, cu următorul succint cuprins:

„Conştiinţa naţională a Baroului de Ilfov nu concepe în România drepturi decât pentru români".

Credem că nu răstălmăcim sensul moţiunei, când înţelegem prin ROMANI, numai pe **românii născuţi iar nu făcuţi.**

In modul acesta Baroul de Ilfov şi cu el şi celelalte barouri din ţară sunt pe linia adevărată a politicii româneşti pe care o vor face, mâine, cetăţenii acestei ţări, născuţi în şi cu spirit românesc.

(Urmare în pagina 2-a)

Sufletul ţării

După asupriri, înăbuşiri, alterări neincetate ale realităţii noastre naţionale, ţara îşi va vedea zilele acestea, pentru prima oară, şi vlaga şi sufletul.

Pentru prima oară, de când mişcarea naţionalistă a început să se adâncească în massele româneşti, vom avea o manifestaţie de solidaritate şi de neprecupeţită însufleţire a forţelor noastre naţionaliste, adunate în jurul rămăşiţelor a doi dintre cei mai vajnici luptători ai României contimporane.

Ion Moţa şi Vasile Marin se întorc, trupuri fără viaţă, spre a reda o însufleţire acestei ţări. Spre a arăta acestei ţări, care e adevărata valoare, adevăratul sens al luptei româneşti: IDEALUL şi CURAJUL.

Spre a aminti acelora ce s'au abătut dela drumul nostru românesc cât de mare le-a fost greşeala şi cât de ruşinoasă laşitatea.

Spre a dovedi acelora ce au străbătut împotriviri, furtuni, lipsuri şi mizerie, că biruinţa adevărată stă, chiar dincolo de moarte, în dispreţul vieţii robite şi în puritatea neclintirii.

Spre a dovedi, odată mai mult, că viaţa ce slujeşte un ideal depăşeşte viaţa pământeană spre a se prelungi şi statornici în opera şi jertfele trecutului.

Spre a dovedi, în definitiv şi pentru totdeauna nepăsătorilor, neîncrezătorilor, că naţionalismul românesc nu este o expresie violentă şi răzbunătoare a unui tineret exaltat în rătăciri, ci o forţă de purificatoare înălţare şi de sacră apărare creştină.

Acela ce vor asista şi urmări manifestaţia sufletului românesc închegat, mobilizat aş spune în drumul pe care îl vor parcurge cele două sicrie, vor rămâne desigur surprinşi de cele ce vor vedea. Intr'o ţară unde până ieri se râdea de orice mişcare şi de orice nădejde naţionalistă, într'o ţară unde tot ce era ofensivă antidemocratică părea destinat unei ridicole zădărniciri, se va vedea că lupta noastră a fost şi e mult mai înaltă decât s'a putut bănui şi că, într'adevăr, naţionalismul românesc este o indistructibilă realitate de popor în fulgerătoare renaştere.

Şi, desigur, în faţa unui spectacol ce nu va mai îngădui sfidări ironice şi compătimitoare neîncrederi, mulţi români vor face o mea culpa înfiorată şi vor regreta amarnic neîncrederea şi nepăsarea şi abdicările lor. Şi, cum va fi firesc, potrivit unui vechiu obicei de oportunism democratic, se vor înghesui în jurul steagului naţionalist.

Foarte bine. Era şi timpul.

Tatuşi... Da, nu putem spune aici toi ce gândim şi tot ce ştim de mult că vom face şi va trebui să facem. Desigur, răbdarea nepăsătorilor de ieri strânşi azi în masse însufleţite în jurul apărării noastre naţionale, nu va putea decât să ne bucure. Cerem însă acestora ce vor îngroşa în curând rândurile noastre, să mediteze puţin la cele ce au fost şi la ceeace au fost. Şi le punem şi întrebările înfrigurate ale intransigenţei noastre biruitoare :

Am biruit, e drept, dar ştiţi cât ne-a trebuit spre a atinge izbânda aceasta?

Cunoaşteţi jertfele obscure ale atâtor suflete obscure ce şi-au primejduit şi istovit o tinereţe pentru biruinţe de care noi, de care şi voi vă veţi bucura?

Ştiţi câte jigniri, câte asupriri, câte dureri ce au gemut până ieri vor cânta mâine în imnul renaşterii noastre?

Nu, nu puteţi şti. Dar aţi început să le bănuiţi. Aţi început să le respectaţi. Aţi început să le iubiţi.

Dar pentru a le respecta şi iubi mai departe pentru a le sluji şi înălţa mai departe, trebuie să fiţi demni de ele. Trebuie ca viaţa voastră, de acum încolo, să fie înaltă, să fie nouă.

O. Densuşianu-fiul

Camaşa de forţă

Carmen...

Din Valencia se anunţă că guvernul Frontului Popular, prin ministerul Justiţiei, a publicat un decret „prin care se introduc importante modificări în ce priveşte drepturile femeii. In virtutea noului decret, femeea măritată sau nu, are aceeaşi capacitate ca şi bărbatul de a exercita toate drepturile şi funcţiunile civile. Prin căsătorie, niciunul din soţi nu câştigă drepturi asupra celuilalt".

Ne miră că guvernul Frontei Populare vine tocmai acum cu noua legislaţie asupra femeii. Femeea spaniolă exercită de aproape doi ani aceste drepturi. Inclusiv pe acela de a da foc bisericilor, de a tăia pe popi, de a trage cu puşca'n icoane şi chiar de a jupui femei cu copiii în pântec...

Mania unui om bătrân

D. dr. Angelescu pune la cale o nouă reformă a învăţământului secundar.

Da, da, nu mint. Pe cuvântul meu de onoare, dacă nu-i aşa...

Un eveniment

Dreptatea" şi „Dimineaţa", evident — anunţă că adunarea celor 100 (una sută!) profesori universitari din partidul naţional-ţărănesc, va fi „un eveniment cultural şi politic".

Cultural, în ce sens? Că va fi prezidat de d. prof. universitar ION MIHALACHE?

Calamitate

A plouat. Zăpada s'a topit.

In Gorj, vai, vor începe acum inundaţiile...

„Când vorbeşti de lup"...

In „ADEVARUL LITERAR", d. Mihail Sadoveanu scrie într'un articol: „Când vorbeşti de lup"...

Intr'adevăr, vorbeşti de lup — şi lupul, în Sărindar".

Importanţa educaţiei militare

Pedagogii noştri, romanii, cu admirabila lor intuiţie practică şi cu logica lor verbală neîntrecută încă, ne-au lăsat o zicătoare de o ardentă actualitate: „DACA VREI PACE, PREGATEŞTE-TE NECONTENIT DE RAZBOI". Şi, în adevăr, o experienţă de două ori milenară, ne-a dovedit că din numeroasele şi meritatele binefaceri ale păcii, nu se pot împărtăşi de cât naţiunile puternice, combative, bine organizate şi ireprosabil înarmate.

Aci am voi să stăruim asupra unei distincţii pe care am făcut'o noi mai de mult: Impotriva oricăror aparenţe şi prejudecăţi, cu diabolică perseverenţă insinuate în sufletul norodului, în apărarea naţională a unui popor, comptează infinit mai mult înarmarea sa morală, într'un cuvânt conştiinţa sa naţională, mândria s'a de neam şi voinţa implacabilă de a se apăra, de cât înarmarea pur technică. O naţiune pregătită moralmente pentru apărare şi hotărâtă să trăiască liberă şi independentă cu orice preţ, adesea complet dezarmată din punct de vedere material, va putea birui adesea chiar o coaliţie de naţiuni superior înzestrate din punct de vedere technic, da ratinse până la inimă de filoxera veninoasă a pacifismului şi-a defetismului interior. Reciproca e de asemeni, perfect întemeiată, întru cât o naţiune înarmată materialiceşte până în dinţi dacă nu e şi sufleteşte pregătită, dacă nu e însufleţită de setea de sacrificiu şi combativitate, nu va putea răpune o naţiune lipsită de cadre şi de armament modern, dar capabilă să-şi coordoneze toate puterile sale vii pentru apărare şi atac.

In sprijinul tezei noastre, putem cita două exemple extraordinar de elocvente: acel al JAPONIEI şi cel al GERMANIEI. Asupra celui dintâi am insistat noi şi cu alt prilej, iar cel de al doulea exemplu e prea recent şi ne interesează prea de aproape ca să nu-l avem în permanenţă în minte. Complet zdrobită în 1918, stoarsă în teascul reparaţiilor până la ultima picătură de sânge, dezarmată la maximum şi încercuită într'un cerc de fer, Germania a putut fi ţinută sub călcâi exact atâtat vreme cât a fost divizată în lăuntru şi prăpădită moralmente.

Imediat ce genialul HITLER a reuşit să mobilizeze şi să concentreze în mâinile sale de şef înăscut toate puterile spirituale ale poporului german, întreaga sa mândrie de rasă, adică după ce l-a înarmat moralmente, reparaţiile n'au mai putut fi stoarse iar, înarmarea sa technică a căpătat un ritm galopant şi o amploare uriaşă. Astfel, ca şi în 1813, graţie regenerării sale morale, naţiunea germană şi-a recâştigat pe deplin libertatea şi locul său de mare putere mondială în lume.

Şi la noi începe a se resimţi din ce în ce mai puternic nevoia înarmării morale a naţiunii române. A trezirii şi încordării spiritului combativ organizat, a unei educaţii militare izvorâte dintr'un fond sufletesc sincer şi bărbătesc. Desigur că acţiunea aceasta tot din iniţiativă particulară va trebui să se nască şi să se afirme ca să fie în adevăr creatoare şi rodnică. Aceasta cu atât mai mult, cu cât realităţile naţionale însişi ne arată calea. Căci nu este oare elita tineretului românesc aceea care a pus problema reinzdrăvenirii românismului prin luptă şi prin practica virtuţilor eroice?

In consens deplin cu aceste realităţi, două mari probleme ni se pun spre rezolvare în momenet de faţă: a) SUBORDONAREA TUTUROR COMPETENTELOR ŞI ENERGIILOR ROMANEŞTI, NEVOII DE APARARE NATIONALA. Şi b) *Stabilirea unor legături strânse, între cadrele active ale armatei şi păturile active şi conştiente ale naţiunii.*

Fiecare dintre aceste două mari aspecte ale pregătirii noastre de război pentru a ne apăra sufletul, mândria, libertatea pământul şi pacea, comportă mari desvoltări. Până ce mă voi vedea înlesnit să le fac, nu mă pot opri de a pomeni aci cu o respectuoasă duioşie, numele tuturor comandanţilor mei, cari mi-au făcut educaţia ostăşească şi de cari îmi voiu aduce aminte cu mândrie, pentru că fie care dintre ei ar face cinste oricărei armate din lume: D-nii coloneli PLACA, IGNATESCU, lt.-colonel: SERGHIEVICI şi ARHIP, maiori SECARA, MIHAIL IONESCU ŞI ALEXANDRU IANCU, căpitani ANDRIEŞ şi MAXIMOVICI din Botoşani, precum şi sublocotenentului Munteanu din acelaş oraş.

Pe toţi îi rog să fie încredinţaţi, că ori de câte ori îmi orientez strădaniile în domeniul atât de vast al apărării noastre naţionale, simt la spatele meu imaginile lor, în faţa cărora sufletul meu se înclină ca o spadă în clipa dării onorului.

Nicolae Bogdan

SPORT

F. C. Rapid sau C. F. R.?

De multă vreme nu ne-am mai ocupat de vechii noștri prieteni din tabăra ambiguă și pestriță dela C. F. R.

Această tăcere, care a neliniștit pe mulți dintre cititorii noștri, a avut motivele ei.

In primul rand, plictiseala unei campanii de luni intregi ne-a impus o pauză de ajustare și de verificare a rezultatelor.

Apoi, sezonul mort sistând orice fel de activitate la suprafață, ne-a fost greu să mai surprindem fapte cu care să ne alimentăm zilnic scârba.

Deasemenea era natural și cavaleresc să acordăm adversarilor un răgaz pentru a-și rumega neghiobiile și pentru a-și scruta bruma de conștiință.

Astăzi, după atâtea luni de zile, situația la C. F. R., sau F. C. Rapid, cum vreți să-i spuneți este aceeaș.

Anume :

1. Se folosește aceeaș echipă împănată cu minoritari.

2. In fruntea treburilor technice este acelaș sinistru KALMAN KONRAD, acuzat de comunism și pactizare cu BELLA KUHN.

3. In fruntea treburilor comerciale stă acelaș C. BAUER, ungur în serviciul căilor ferate române, cu un frate funcționar al statului maghiar.

4. Salariile jucătorilor sunt plătite pe sub mână tot din banii statului.

5. Nici până în ziua de astăzi nu se cunoaște numele unui președinte legal și nici al vreunui membru din comitetul statutar.

6. Nici până acum nu s'a lichidat gestiunea putredă de astă vară, când s'au cumpărat jucători din Ungaria.

7. Stadionul dela Giulești n'a fost încă recepționat de arhitecții-ingineri ai Regiei Autonome C. F. R. și nici actele de gestiune n'au primit încă descărcarea cuvenită

Prin urmare, nici o schimbare. Aceleași matrapazlâcuri și aceeaș mizerie morală! Aceiași colți jidănești și ungurești mușcă din trupul atât de firav al statului nostru.

IAR SCHIMBARE DE NUME?

In ultima vreme, se svonește că Direcția Generală C. F. R. ar voi să renunțe la planul de a-și desființa echipa profesionistă de football.

Nu știm întrucât este adevărat acest svon.

In orice caz, dacă Regia autonomă are într'adevăr această intenție, nu știm cum o va scoate la capătăiu cu KONRAD KALMAN, BAUER, AUER, WETZER, LENGEL, COSSINI etc.

VREM LAMURIRI

Dacă svonul de mai sus nu se confirmă și dacă se persistă în ideia desființării echipei profesioniste, punem Direcției Generale următoarele întrebări:

1. Cum se vor gestiona sumele imobilizate în jucătorii pe care și-i însușește astăzi F. C. Rapid?

2. Cui cedează C. F. R. milioanele pe care le-a cheltuit astă vară?

3. Cum mai motivează C. F. R. cele 9.500.000 lei cheltuite cu zidirea stadionului dela GIULEȘTI acum când nu mai are echipă de fotball?

4. Cine va da înapoi Asociației culturale și sportive a funcționarilor C. F. R., banii care i s'au luat pentru zidirea stadionului?

5. Care este situația legală a Direcției Generale față de statutul de organizare și funcționare a mai sus amintitei asociații?

6. Ce situație au jucătorii cari au fost angajați funcționari și lucrători la C. F. R. numai pentru calitățile lor sportive?

7. Cum motivează Direcția Generală concesionarea stadionului dela Giulești unui club care nu există — F. C. Rapid — numai pe ridicula sumă de lei 200.000?

8. Care mai este situația de drept și de fapt a d-lui ALFRED FULGA, care a determinat toată această turburare în sânul marei familii ceferiste?

Punem întrebările de mai sus cu toată seriozitatea și gravitatea.

Faptele petrecute la C. F. R. au născut în public un curent de neîncredere.

In vremurile actuale de sărăcie lucie, când însăș Regia nu stă prea strălucit, când se intenționează mărirea taxelor tarifare destul de ridicate și așa, opinia publică are dreptul la lămuriri într'o chestiune în care are datoria să creadă că nu s'a lucrat prea cinstit.

In situația de față ar fi necesar un comunicat oficial, prin care să se pună la punct toate nelămuririle exprimate în cele opt întrebări ale noastre.

Virgil Popescu

Ping-pong

Iudeo-maghiarii ne-au făcut de râs

Echipa palestiniano-turanică, intitulată în mod nerușinat „ROMANIA" a reușit să se plaseze a opta într'un campionat mondial în care, dacă nu trebuia să avem pretenții prea mari, în orice caz n'aveam ce căuta.

Krebs, Erös, Paneth și Schapira, sunt cei patru netrebnici cari s'au constituit în bandă pentru batjocorirea numelui de român.

Dar nu numai ei sunt vinovații. Vinovații cei mari, adevărații trădători de neam sunt indivizii dela federația de ping-pong, cari, cu o inconștiență care dă de bănuit, au încurajat și au lăsat să plece peste hotare pe cei patru derbedei minori, în mâna cărora s'au dat interesele unui neam din care nici unul nu face parte.

Atragem atențiunea înstrăinaților dela F.R.P.P. că Paneth a avut o atitudine incalificabilă, lăsându-se bătut de jucători mai proști decât el.

Deși noi nu prea dăm multe parale pe jocul de țurcă numit ping-pong, totuș țintuim la stâlpul infamiei intreaga șleahtă de imbecili, cari n'au pierdut ocazia să terfelească încă odată numele țării noastre.

N'avem jucători de ping-pong români? Foarte bine! Atunci nu trebuia să trimiteți pe nimeni, domnilor haidamaci, care trebuie să vă puneți cenușă în cap și să plecați de pe scaunele pe care v'ați lăfăit imbecilitatea!

Ce are de spus O.E.T.R.?

Hockey

Telefon Club e campion!

Telefon C. R.-H. C. Bragadiru 0-0

Aseară s'a disputat pe patinoarul Otetelișeanu — în fața unui public record — matchul decisiv care trebuia să desemneze pe campionul României la hockey pe ghiață.

Telefoniștii aveau neapărat nevoe de cel puțin un match nul, pe câtă vreme H. C. Bragadiru nu putea deveni campion decât numai în caz de victorie.

Matchul terminându-se la egalitate, titlul de campioni a revenit telefoniștilor cari au prezentat o echipă superioară ca individualități și ca joc de ansamblu.

Felicitând echipa campioană de performanță realizată în cursul acestui campionat ne exprimăm nădejdea că pe viitor conducătorii ei vor ști să-i dea un colorit mai românesc, promovând în prima echipă elementele tinere și băștinașe dela echipa de rezerve.

In tot cazul, e bine că nu avem drept campioni pe N. C. Bragadiru cu jidanii Rabinovici, Concister & Co.!

Din străinătate

FOOTBALL-UL IN TURCIA

Istambul, 8 (Rador). — In cadrul campionatului național de foot-ball sau disputat eri două matchuri între echipele fruntașe ale Turciei.

Primul match a avut loc între Fener Bagtche și Galata Seray, terminându-se cu rezultatul 4 : 1, în favoarea lui Fener Bagtche. Al doilea match disputat între Bechiktache și Gunech, s'a terminat prin victoria ultimei 2 : 1.

In clasamentul general al Turciei, conduce Fener Bagtche, care n'a pierdut nici unu din matchurile jucate.

Box

Românii învingători peste hotare

SANDU ION a învins la puncte pe francezul *Roger Cotti*, într'un match disputat Marți seara la Paris.

Aceasta este a treia întâlnire dintre cei doi boxeuri și prima care se termină în avantajul compatriotului nostru.

In aceeaș seară GHEORGHE GHERASE a învins tot la puncte, dar în mod categoric, pe *Feodorovici*.

In timp ce acești doi boxeuri ne fac o atât de frumoasă propagandă în străinătate, federația noastră de box îi suspendă și nu vrea să le dea nici un ajutor pentru aranjarea situației lor militare, situație destul de încurcată, dar nu din vina lor, ci din a managerilor și a sărăciei boxului românesc.

Sunt atâția militari de vază în F.R.B. Nu se găsește nici unul mai cu inimă și cu mai multă înțelegere între ei?

ZI DE ZI

DINTR'O EROARE de paginație, s'a omis eri publicarea rezultatelor matchurilor de hockey pe ghiață, disputate Duminică seara pe patinoarul Otetelișeanu.

Le dăm din nou :

H. C. Bragadiru-Dragoș Vodă 2—1.

Telefon-Club—Jahn 1-0.

ECHIPA ROMANIEI care va participa la campionatele mondiale dela Londra este alcătuită — în principiu — deajuns de dezastruos.

In afară de faptul că sunt prea mulți străini în echipă — vor pleca la Londra și multe, foarte multe epave.

Iată lotul național din care se va forma echipa ce ne va reprezenta la Londra :

Maesciuk *(Dragoș Vodă)* Sprencz *(Telefon Club)* Ansatasiu *(T. C.)* Buia *(Bragadiru)* Engoter *(Dragoș-Vodă)* Suc *(Dr. V.)* Paneka *(Dr. V.)* Petrovici *(Telefon Club)* Pană *(Telefon Club)* Rabinovici *(Bragadiru)* Cantacuzino *(Bragadiru)* Biro *(Telefon Club)* Botez *(Telefon Club)* și Văcaru *(Telefon Club).*

Dintre aceștia, singurii cari ne inspiră încredere sunt : Sandu Botez, Paul Anastasiu, Panenka, Petrovici, Cantacuzino și Văcaru.

Un club sportiv în „Herăstrău"

In ziua de 7 Februarie s'au pus bazele unui nou Club sportiv în cartierul Herăstrău, sub denumirea de „Șoimii" din inițiativa unui grup de tineri intelectuali din cartier, și sub influența d-lui Nițu Ioan, președintele asociației poli sportive „Gloria", care a dat un însuflețit concurs.

Interg tineretul spotriv din cartier a luat parte la adunarea de constituire, care a avut loc în casele d-lui Valeriu Perițeanu, primind această inițiativă cu mult entusiasm.

Comitetul de conducere se prezintă astfel :

Președinte : d. V. Perițeanu; vice-președinți d-nii : Gh. Ghioca și I. Berbeceanu ; secretar : d. Gh. Simionescu, casier : d. Cristian Simionescu ; membrii : d-nii . I. Ungureanu și I. Nocșoreanu ; censori : d-nii I. Mazâlu, N. Mihu și Radu Iliescu ; membru de onoare : d. Nițu Ioan.

Urăm tinerei grupări spor la muncă.

Milică Teodorescu-Dekmyn ?

Paris. — **Mâine seară, în cadrul unei reuniuni organizate la Palais de la Mutualité, campionul român Milică Theodorescu va înfrunta pe marsiliezul Diego, care a înlocuit pe Jean Marin.**

Invingătorul din acest match va fi opus, 15 zile mai târziu, lui Victor Dekmyn.

Cine face gazetărie sportivă...

VERGILIU CAROLA ERLICH-Economu (reporter sportiv la „Radio"), jidan.

JACK BERARU (Gazeta), jidan.

MORITZ BEILIS-lis (Gazeta Sporturilor), jidan.

AL. MUNTEANU (directorul Gazetei Sporturilor), jidan.

WILLY FIROIU - Feinștein (Lupta) jidan

AD. LERRY (Ordinea) jidan.

FRAȚII VOGEL (Dimineața), jidani.

SILVIU HERESCU-Herșcovici (Gazeta) jidan.

RICI și BARBU BERCEANU (Rampa), jidani.

I. AVRAMESCU (Zorile) jidan.

MASSLER-MASS (Ordinea), jidan.

Seria e aproape interminabilă dar i-am publicat numai pe cei mai „importanți"...

Mișcarea literară și artistică

Cronica plastică

Expoziția colectivă de pictură și sculptură a Asoc. profesorilor de desen din România

Intre membrii corpului didactic, unii profesori de desen sunt adevărați artiști. Al doilea salon de expoziție colectivă exhibat în clădirea din str. Gutemberg dovedește cu prisosință aceasta. Animatorul Asociației profesorilor secundari de desemn este cunoscutul artist d. Petrescu Dragoe care deține și președinția acestei merituase asociațiuni.

In pletora de artiști plastici cari deschid aproape anual expoziții în capitală sunt elemente — trebue s'o recunoaștem — mult inferioare modeștilor profesori, cari răspândiți prin colțuri de țară și copleșiți de nevoi n'au prilejul să-și pună în evidență darul cu care sunt înzestrați. Aceasta nu insemnează că nu sunt și elemente chiar sub mediocre între expozanții actuali dela sălile Gutenberg. Ceea ce este îmbucurător e faptul că majoritatea sunt elemente meritoase dotate cu simț artistic, adevărați apostoli și cultivatori ai estetismului pe lângă tineretul școlăresc.

In vasta expoziție de care ne ocupăm, întâlnim din corpul didactic nume deja consacrate pe tărâmul plasticei. Astfel, Bălțatu, Biju, Burada, Crețulescu Honoriu, Nițescu Jean, Nițescu Veslovsky Vera, Petrescu Dragoe, Săulescu N. Eduard, Teodorescu Romanați și alții. Lucrările acestor maeștri pictori sunt indeajuns de cunoscute ca să mai insistăm. Din lucrările celor trei sculptori expozanți remarcăm cu deosebită plăcere talentul remarcabil al tânărului Iacob Andrei, care ne dă o lucrare în bucata No. 194, intitulată „Țăran Bucovinean" ce iese cu totul din comun prin puterea de exprimare a liniilor, și a psihologiei personajului. Mare talent se înalță la orizontul sculpturei noastre. D. Dumitriu Bârlad, tot sculptor și d-sa, bine a făcut că a scris în josul unui bust: M. S. Regele, deoarece altfel mare dilemă ar fi fost pentru privitor. D. Gheorghiță, un veritabil artist în sculptura în lemn, de mult apreciat de noi, a săvârșit profunda greșală să coloreze.... statuetele. D-sa trebu'a să lase frumusețea liniei și cizelurei în lemn așa naturală deoarece tocmai aceasta constituia frumusețea realizările d-sale. Dece s'or fi scăzând unii oameni singuri în goana după formule noui, dar câte odată nefaste?

Expoziția aceasta colectivă, a dat prilej și câtorva adevărate valori cari stăteau sub obroc să iasă la lumină. Meritul este fără discuție și al președintelui inimos d. Petrescu Dragoe. Astfel te izbește meritul din pânzele d-lui Catelin Alex, și Isac în n-rele 81, 82, 83. Câte merite stau în umbră înăbușite de masa reclamagiilor și adesea tot atât de impotenți în materie de artă.

O parte cu totul originală a expoziției profesorilor de desen o constituie, secțiunea schițelor etnografice. Tot din inițiativa bunului român d. Petrescu Dragoe, fiecare membru al asociației a fost obligat să trimeată câte două desene colorate reprezentând specificul românesc al regiunei de unde profesează.

Astfel nenumărate gravuri tip standard, ne înfățișează costumuri, obiceiuri, scene din toate regiunile României Mari. Aceasta va fi marea frescă cuprinsă într'un vast album care va servi în special, generațiilor viitoare ca documentare etnografică. Laudă inițiatorilor.

Și înainte de a isprăvi cu cronica noastră, trebue să relevăm și mai mult decât merituoasa muncă a doamnei Maria Romeo Ionescu, care impreună cu soțul d-sale s'a devotat ani de zile să colecționeze crâmpee de cusături și țesături din toate ținuturile țării. Acestea puse în ramă, inseriate și catalogate, complectate de un dicționar explicativ al nomenclaturilor, formează o adevărată podoabă a manifestării artistice dela sălile Gutenberg.

Cutezăm a afirma că expoziția colectivă (al II-lea salon) al profesorilor de desen din corpul didactic, este manifestarea cea mai de seamă plastică a momentului.

Păcat că situația imobilului ce găzduește această exhibiție de artă este cam peste mână plasată. Totuș cei pe cari îi interesează frumosul și evoluția muncii modeste, dar merituoase a acestei asociațiuni se pot ostensi să vadă într'adevăr o lăudabilă realizare.

Al. Bertea

„En-ry-m'-on"

Volumul de poezii semnat de d. OVID CALEDONIU va apare neîntârziat la data de 15 Martie cor.

Cartea, de care ne vom ocupa la timp, va apărea în ireproșabile condițiuni tehnice și într'un număr limitat de exemplare, în editura Pavel Suru.

Criza învățământului

Conferința d-lui profesor G. G. Antonescu

Sâmbătă, 6 Februarie c., s'a inaugurat, la Societatea Institutorilor, ciclul de conferințe pedagogice organizat cu concursul Institutului Pedagogic român.

A vorbit domnul prof. G. G. Antonescu despre : „Criza învățământului". D-sa și-a început conferința prin a arăta necesitatea organizării unei serioase îndrumări pedagogice a învățătorilor, cu atât mai mult, cu cât în timpul din urmă s'a proclamat, de către unii, suveranitatea practicei în aprecierea activității învățătorilor. Nu este admisibil, a spus d. prof. G. G. Antonescu, ca activitatea unui intelectual să fie condusă numai de rutină sau imitație. Se cere convingere, deci pătrunderea ideologică a scopurilor și mijloacelor educative.

Trecând la tratarea propriu zisă a subiectului conferinței, d. prof. Antonescu, a arătat cum criza învățământului românesc se manifestă printr'o stare de febră ce constă mai ales, din foarte dese transformări, fie în organizarea învățământului, fie a programelor sau metodelor.

Principial, s'ar putea evita o asemenea stare de criză, turburătoare și dăunătoare pentru învățământ, prin introducerea spiritului științific în orice proiect de modificare a structurei sau vieței școlare. Acest spirit științific are — spune d. prof. Antonescu — două note mai caracteristice. Una de natură formală, logică, și alta de fond. Condiția referitoare la forma logică impune ca orice alcătuire nouă, în ce privește învățământul, să fie constituită din elemente ce impreună să poată forma o unitate sintetică. A doua condiție, referitoare la fond, presupune să se ție seama de descoperirile și legile bine stabilite în știința educației.

In școala noastră, aceste condițiuni de formă și fond, nu au fost, deseori, respectate. Domnul prof. G. G. Antonescu a citat exemple, din legea Haret și dr. Angelescu, când principii bune nu s'a putut aplica sau au fost denaturate de modificări ne logice și ne științifice. După ce s'au mai arătat pericolele ce le prezintă o astfel de stare de agitație pentru bunul mers al învățământului, pericole ce au și început deja să se manifeste pe domeniul intelectual și moral s'au arătat măsurile urgente ce trebuiesc luate pentru combaterea crizei școalei românești și pentru înpiedicarea de noi accidente în viața școalei. Aceste măsuri urgente sunt o serioasă centralizare pedagogică ; inspectori pregătiți pedagogiceșce cari să fie și îndrumători științifici și nu numai polițiști administrativi, manuale didactice bine alcătuite și o serioasă pregătire a învățătorilor.

✝

D-na Octavia Ciuceanu, soție, Olga și Dimitrie Ciucianu, noră și fiu. Paraschiva și Iacob Ciucianu, cumnată și frate cu copiii, Isabela Ciucianu-Calefariu soră, cu copiii, Maria Miron Ciucianu, cumnată, Doctor Elena și Emil Ciucianu, Marioara și D. M. Bălășescu cu copiii, Elena și Eugen Crăciun, Maria și preotul Emil Crăciun cu copiii, nepoți și nepoate, și familiile Alexandru Bratu și Ion Vidrighin, au nemărginita durere să anunțe că Duminică 7 Februarie 1937 s'a stins din viață bunul și dragul lor

NICOLAE CIUCIANU

MAIOR IN REZERVA

Veteran al războiului Independenței 1877—78. Ofiter al ordinului „Steaua României" cu spade. Virtutea Militară 1877-78, Ordinul „Sf. Gheorghe", etc.

în vârstă de 81 ani

Inmormântarea are loc Marți 9 Februarie 1937, la ora 3 d. a. la Sibiu, în cimitirul central din Dumbravă.

„Cadavrul viu" cu Ion Manolescu

Astă seară Teatrul Ligii Culturale reprezintă capodopera lui Tolstoi „Cadavrul viu", impresionanta dramă în 8 tablouri. In rolul central al piesei în Fedia Protasov, d. Ion Manolescu are o neîntrecută creație ce nu poate fiilor caracterizată mai bine decât a făcut-o d. prof. Nicolae Iorga în scrisoarea trimisă:

Scumpe d-le Manolescu și mare artist,

Vin dela admirabila reprezentație a „Cadavrului viu", e cel mai desăvârșit spectacol pe care l-am văzut și rolul principal l-ai jucat cu o fineță și o putere tragică fără pereche. Ca președinte al Ligii, îți mulțumesc adânc și te asigur de admirația mea.

N. Iorga

Aceste rânduri exprimă atât de mult și orice laudă pe lângă acestea este insuficientă.

„Cadavrul viu" se reprezintă în fiecare seară la ora 9, în regia d-lui Ion Sahighian și în decorurile pictorului Traian Cornescu, cu un numeros și foarte bun ansamblu în frunte cu d-na Eugenia Zaharia dela Teatrul Național, Gh. Damian, Ilie Cernea, Florea Simionescu, Focșeneanu și Anca Balaban.

„Opere" de Mateiu I. L. Caragiale

Editura Fundației pentru literatură și artă „Regele Carol II", prezintă într'o ținută de sobră eleganță și rară ținută technică, al doilea volum din seria „Ediții critice definitive" : „OPERE", de Mateiu I. Caragiale, în îngrijirea și cu prefața d-lui Perpessicius.

Prețuitorii scrisului de sclipitoare aurării și nestemate al lui Mateiu I. L. Caragiale, vor găsi în această cuprinzătoare și unică ediție, întreaga operă epică și lirică a marelui prozator și poet și mărturia rotunjită în adevărata-i lumină, a artei sale atât de personale.

Volumul reprezintă, la înălțimea cuvenită, un omagiu postum memoriei originalu'ui scriitor.

„OPERE", de Mateiu I. L. Caragiale, cuprinde ciclul de poezii: „Pajere", romanul de subtil rafinament și forme: „Craii de Curtea Veche", nuvela fantastică „Remember", „Sub pecetea tainei", precum și bogate și inedite anexe „Negru și Aur", „Isnoave vechi", „Contribuții heraldice", „Pagini de jurnal", etc.

Lupta pentru naționalizarea barourilor

(Urmare din pagina I-a)

Lupta de naționalizare a barourilor este infimă parte din intreg angrenajul instituțional și social al statului. Semnalul dat de avocați, va fi continuat și de ceilalți profesioniști. Nu pentrucă aceștia ar fi legionari sau cuziști ci pentrucă nu se poate altfel.

...Când o barcă e amenințată să se scufunde din pricina prea marei greutăți cauzată de prezența unor intruși, stăpânii bărcii aruncă în mare pe intruși pentru a se salva. Este, în acest gest, o manifestare a instinctului de conservare.

Barca aceasta românească pentru a putea puti pe apele viitorului ei trebule să lepede în mare lestul.

Inceputul... începe. Să așteptăm, cu proverbiala răbdare românească, și desăvârșirea lucrului. Dar pentru aceasta trebule ca fiecare dintre noi ori unde-ar fi și orice răspundere ar avea să nu uite că barca românească este amenințată din pricina greutății și a valurilor dușmane.

Atenție deci!

Ștefan Ionescu

Spectacole

TEATRE

OPERA ROMANA: Lilacul
TEATRUL NAȚIONAL: Victoria Regina
TEATRUL REGINA MARIA: De ziua nevesti-mi.
TEATRUL COMOEDIA : Ora H. (premieră) .
TEATRUL MODERN: Afacerea Kubinski.
TEATRUL VESEL: Călugărul din vechiul schit.
TEATRUL LIGII CULTURALE : Cadavrul viu.
TEATRUL ALHAMBRA: Marea ducesă de Alhambra.
TEATRUL EFORIA VOX: Floarea din Haw. i.

CINEMATOGRAFE CONDUSE DE CREȘTINI

CAPITOL : Regina Junglei cu Dorothy Lamour și Mala, jurnal Eclaire și completare.
ARO : Paris, cu Harry Baur, jurnal și completare.
ROXY : Regina Junglei cu Dorothy Lamour și Mala, jurnal Eclaire și completare.
FEMINA : Jenny și completare colorată.
TRIANON: Tu ești norocul meu, cu Benjamino Gigli jurnal și completare.
FORUM: Aur chinezesc și Nitchevo.
MANON: Domnișoara Lily și Supremul sacrificiu.
OMNIA: Aur chinezesc și Bestia din Londra.
FRANKLIN (Ateneul Român): Les beaux jours și 39 de trepte.
CITY: Tinerețea unei regine și Piccolino.
DARLY: Ultimul mohican și Hollywood Melody 1957.
MARCONI: Regina valsului, jurnal și revistă.
MODEL: Grănicerii și Secretul d-rei Stranhope.
BARCELONA: In serviciul patriei și In umbra scaunului electric.
A.R.P.A.: Patimi încătușate cu Harry Baur.
CENTRAL (calea 13 Septembrie) : Impăratul Californiei și Uniți pe vecie.
COTROCENI: Infamia și Tânărul conte.
DIANA : Stan și Bran aventurieri și Cei trei mușchetari.
DICHIU: Nu mă uita și Ali Baba.
MILANO: Rose Marie și Romanța iubirii.
ORFEU : Săraca fetiță bogată. O crimă pe bord și Banda veselă boxează.
TRIUMF (Griviței 335): Mesagiul către Garcia și Katerina.
PACHE : 13 ore în văzduh și Ingerul alb.
VOLGA (Dorobanți): Nitchevo și Ultimul mohican.
DORY: Metropolitan, Ofensiva morții și revistă.
LIZEANU: Comoara blestemată și Contele Voronzev.
FLORIDA: Nitchevo și Sburând spre fericire.
PAX : Vagabondul misterios și Anny se amuză.

Radio

MARȚI, 9 FEBRUARIE

15.00. Ultimele știri. Bursa cerealelor.
18.00. Concert de muzică distractivă (discuri).
19.00. Ora. Mersul vremii.
19.03. Lectură din volumul „Lumini de seară" de George Gregorian.
19.20. Muzică variată (discuri).
20.00. Știința și războiul de prof. D. Hurmuzescu.
20.20. Muzică modernă pentru două piane. Th. Sibiceanu și Koffler.
20.55. Cântece populare negre din America de Nord. D-na Alix Deleanu, canto.
21.15. Echipe studențești în sate noi de coloniști de Emanoil Bucuța.
21.30. Concert simfonic al orchestrei Radio, dirij. de Ion Nonna Otescu: Festivalul Beethoven.
22.30. Radio jurnal. Sport.
22.45. Continuarea concertului simfonic.
23.15. Concert nocturn al orchestrei Jean Marcu, transmis dela restaurantul Splendid Parc.
23.45. Jurnalul pentru străinătate în limba franceză și germană.
23.55. Ultimele știri.

MIERCURI 10 FEBRUARIE

6.30. Deschiderea emisiunii: Gimnastică ritmică; Radio jurnal Concert de dimineață (discuri).
7.30. Inchiderea emisiunii.
13.00. Ora. Culturale. Sport. Cota Dunării.
13.10. Concert de prânz. Muzică variată (discuri).
14.10. Radio jurnal.
14.30. Muzică distractivă (disc.).
15.00. Ultimele știri. Bursa cerealelor.
18.00. Concert de muzică românească, Orchestra Vasile Julea. (canto: Mia Braia și Petre Alexandru).
19.00. Ora. Mersul vremii. Actualități.
19.10. Continuarea concertului.
20.00. Durerea ca semn al boalelor de dr. V. Voiculescu.
20.20. Cântăreți de operetă renumiți (discuri).
20.55. Actualități germane de prof. Ion Sân-Georgiu.
21.15. Istoria muzicii: concert de muzică italiană veche (II) (Transmisie dela Sala Dalles): Cuvânt explicativ de Emanoil Ciomac.
I. Oratorii și opere.
22.00. Radio jurnal.
22.10. Continuarea concertului: II. Muzică de cameră.
Conducerea muzicală N. Rădulescu.
23.00. Sport.
23.10. Concert de muzică distractivă. Orchestra de salon Radio, dirij. de D. Teodoru.
23.45. Jurnalul pentru străinătate în limba franceză și germană.
23.55. Ultimele știri.

Dela Academia Română

In ședința intimă a Academiei Române de Vineri, 5 Februarie a. c., d. Andrei Rădulescu, vice-președinte, a prezentat o lucrare a unui tânăr învățat grec Panaite Lepos, dăruită de autor. Lucrarea reprezintă vechea pravilă românească a lui Alexandru Ipsilanti din 1780, pe care Academia grecească o publică acum într'o ediție grecească științifică, dând și textul românesc în reproducere foarte exactă.

D. dr. Gr. Antipa, vice-președinte, a prezentat recentele sale publicațiuni:

1) Participation de la Roumanie au fêtes du Tricentenaire du Muséum National d'Histoire naturelle de Paris *(extras din Analele Academiei Române, vol. LVI), (București, 1937);*

2) Ziele und Wege Ichthyologischer Forschung im Schwarzen Meere — *Extras din Bulletin de la Section Scientifique, Tom. XVIII, No. 8—9, (București, 1936).*

D. general R. Rosetti *a prezentat darului d-lui Victor Slăvescu, membru corespondent,* „Kriegs Ingenieur und Artilerie Lexicon" *de Johann Rudolf Fäschen, tipărit la Nurenberg în 1726. Este un volum conținând definițiunea tuturor termenilor militari, foarte folositor alcătuitorilor de dicționare și enciclopedii.*

D. prof. Rădulescu-Motru *a prezintat primul număr din* Jurnalul de psihotehnică, *apărut la 1 Februarie 1937. Această nouă revistă are de scop de a publica lucrările care se fac la noi în specialitatea psihotehnicei.*

D. Vaida Voevod despre: Problema succesiunii la guvern

— Refacerea partidului național-țărănesc ? — Este posibilă o colaborare a grupărilor de dreapta. — Cine va fi încredințat cu formarea guvernului de mâine. — Cazul d-lui Jean Șeba, ministrul Cehoslovaciei la București. —

— Dela redacția noastră pentru Ardeal și Banat. —

CLUJ. — Evenimentele politice, din afară și din interiorul țării, au imprimat o notă mai vioae vieții noastre publice și au ridicat o serie de probleme cari reclamă o tălmăcire pentru massele cetățenești.

In actuala conjunctură politică, cuvântul d-lui Al. Vaida-Voevod, pare a fi hotăritor.

De aceia făcându-i o vizită la Cluj, am căutat să iau acestui mare fruntaș al vieții noastre politice părerea asupra problemelor la ordinea zilei.

Casa din piața Ștefan cel Mare este și azi, ca și in trecut, unul din focarele naționalismului sănătos și al încrederii in viitorul acestei națiii.

— „D-ta ești de ai casei — m'a primit foarte călduros d. Vaida — și tocmai de aceea te rog vino după masă, când vom putea sta mai mult timp de vorbă".

Și într'adevăr, în salon și în sala de intrare oameni politici, funcționari obidiți, și studenți nevoiași, așteptau să le vină rândul, pentru a-și spune păsurile.

Audiențele încetează după amiază și de acest prilej m'am folosit, solicitându-i pentru „Porunca Vremii" câteva declarații.

Intrăm în bibliotecă, unde, pentru a nu știu câtea oară, am prilejul să admir bogata colecție de stampe a amfitrionului.

S'a scris o intreagă literatură despre pipele d-lui Vaida, dar foarte puțini au remarcat comoara rară de stampe, care ar putea provoca chiar și invidia celor dela Academie. Aproape toate documentele existente, în legătură cu eroii Horia, Cloșca și Crișan se găsesc în biblioteca d-sale.

In dulapuri, o mână disciplinată a înșiruit mii de volume, pentru că, spre deosebire de alți bărbați politici, d-l Vaida citește și este la curent cu tot ce-i nou în domeniul literaturii, artei, științei și a tehnicei.

O disciplină de fer, o putere de muncă extraordinară și un om sigur pe poziție, iată impresia ce o produce leul Ardealului, care, în ciuda anilor (la bărbați se poate vorbi și de vârstă) nu a pierdut nimic din vigoarea ce îl caracterizează.

Inainte de a proclama programul „Frontului Românesc" și „Numerus Valachicus", unde, în ce stadiu se găsia mișcarea naționalistă ? Se învârtea veșnic în cercul vicios al unui misticism sentimental de frazeologie, iar astăzi, mulțumită propagandei desfășurată de harnicii și însuflețiții membri ai „Frontului Românesc", datorită programului „Numerus Valachicus", ideia națională este concretizată în postulate reale a căror înfăptuire va veni spre binele nației.

Am certitudinea că viitoarea Românie, va fi cu adevărat a Românilor !

— Bineînțeles, dvs. Vă va reveni rolul de a prezida această frumoasă înfăptuire — mi-am permis să întrerup pe interlocutorul meu.

Atunci d. Al. Vaida-Voevod, ridicându-se de pe scaun și înaintând spre unul din dulapurile din bibliotecă, a scos un volum vechi de versuri ale lui Eminescu, publicat sub auspiciile societății „România jună" din Viena și apropiindu-se de mine mi-a indicat cu degetul două versuri.

Le redau pentru cititorii noștri :

Ce-ți pasă ție chip de lut,
De voi fi eu, sau altul?

— O ultimă întrebare, d-le președinte. Care este punctul dvs. de vedere față de cazul ministrului Cehoslovaciei la București?

RUSIA SOVIETICA ȘI MICA ANTANTA

— Cu toată lamentabila operă la care se dedă o anumită presă — își incheie d-sa declarațiile — și cu toate suprimările cenzurii operate chiar și din textul interpelărilor d-lor Constantinescu și Scridon, publicul românesc și-a făcut judecata. In timp util am să viu cu revelații interesante. Pentru moment atât : este adânc regretabil că guvernul împiedică publicul românesc să poată dispune de elementele necesare de a judeca problemele externe.

Dictatura d-lor Titulescu și Litwinov a încetat. Totuși, cei obicinuiți cu supunere oarbă, tot mai suferă de obsesia tiraniei acestor doi tovarăși de eri: Titulescu și Litwinov.

Romulus P. Roșu

Albert Honigmann, jidan mincinos și perfid

Deunăzi, prin „Lupta" gangsterul a anunțat că el însuși a cerut d-lui ministru al justiției să trimită la Cameră dosarul incendiatorilor (complicii săi) însă chestiunea n'a fost lămurită nici până astăzi, deși au trecut de atunci trei săptămâni.

In urma edificatoarei noastre campanii, știți cu toții cine este ALBERT HONIGMANN: prototipul cel mai abject al samsarului „intelectual" izraelit, al gangsterului de presă și al traficantului de influență. Dovedit de justiție, FARA A FI FOST SANCȚIONAT INCA, de a fi inlesnit propaganda bolșevică dinamitardă și incendiară la noi în țară, lucru pentru care a încasat milioane, el a mai avut nesansa de-al avea pe ȘMIL FAGURE drept frate ca și ingeniozitatea de a-și asocia un nepot cum se cade la o intreprindere cu incendiatorii. Și cu asta el a intrat finalmente la apă, fiindcă și afacerea cu incendiatorii a ajuns în fața justiției.

O INTERPELARE CU BUCLUC

Precum se știe, d. deputat GH. URZICEANU, a anunțat în Parlament o interpelare încă de acum trei săptămâni, în care după ce-și exprima mirarea asupra tărăgănelii procesului incendiatorilor la juriați, cerea ca să i se pună la dispoziție dosarele afacerii spre a putea veni cu dovezi noui, și cu preciziuni senzaționale, în ceeace privește amestecul gangsterilor HONIGMANN și a ziarului LUPTA.

După ce s'a desmeticit puținel din această lovitură, adică după vreo trei zile, ALBERT TALHARUL (pentru că încă de mult în jargonul pensionarilor Văcărești ului honigmann înseamnă tâlhar) **a încercat să insinueze prin LUPTA că chestia cu incendiatorii e o simplă poveste huliganică; și spre a arăta că nici usturoi n'a mâncat și că nici conștiința nu-i pute, a cerut el însuși d-lui ministru de justiție trimiterea acestor dosare dela tribunal la Parlament și elucidarea completă a acestei chestiuni tenebroase.**

Cum era și firesc, jidanul mințea !...

Au trecut de atunci exact 19 (nouăsprezece) zile și d. ministru al justiției n'a avut gentileța să se conformeze nici voinței unanime a Camerei care prin votul său a ținut să grăbească sancționarea bestialilor detractori ai marelui Rege Ferdinand și a colaboratorilor săi IONEL și VINTILA BRATIANU și ceeace e și mai semnificativ, nici stăruitoarele rugăminți ale honigmanului, CARE CEREA ȘI EL PRIN „LUPTA", GRABNICA EXPEDIERE A DOSARELOR, IN MAINILE DEPUTATULUI INTERPELATOR.

Ceeace înseamnă că anodina informațiune plasată de jidan în imunda foaie, întreținută ca o prostituată cu bani bolșevici, era o minciună sfruntată dela capul împuțit și până la coada veninoasă. Și că chestia cu incendiatorii nu e o simplă invenție huliganică, ci o realitate sguduitoare, care până în cele din urmă va lumina din plin atât apucăturile infernale ale jidanilor, cât și stupiditatea grețoasă, ori venalitatea criminală a politicianilor.

Adevărul este, că dacă ALBERT INCENDIATORUL a adresat d-lui ministru al justtiției, fie direct, fie mai ales INDIRECT, o rugăminte, apoi trebue să se știe că ea a avut un sens cu totul opus acelui mărturist prin LUPTA. Și poate nu e departe ziua când se va vedea că adesea noi știm mult mai mult decât lăsăm să se vadă în această chestiune.

Noi cunoaștem așa dar, toate zvârcolirile, toate contorsiunile dramatice ale celor interesați ca mușama să se facă. Noi știm ce se discută și se plănuește prin loji, unde s'a pus la cale și oportuna modificare a legii vămilor, spre a face scăpați pe contrabandiștii de galoși sovietici. Noi știm ce se pune la cale — regulat — și împotriva noastră CU APARENȚE DE REUȘITA și nu arare ori rădem din toată inima, convinși că în cele din urmă vom râde cu hohot, acompaniați de tot ce e curat, serios și cinstit în această Țară.

Așa dar, cu toată excesiva amabilitate a d-lui ministru al justiției față de honigmani, tâlharii, incendiatorii, spionii și stipendiații G. P. U-ului, nu vor scăpa de pușcărie. Pentrucă orice s'ar întâmpla, în Țara Românească, un Djuvara va dispune totdeauna de mai puțină forță reală, decât un Bogdan. Cu atât mai mult, cu cât în cazul de față sentința în ultimă și supremă instanță n'o va da Tribunalul Ilfov, ci conștiința națională însăși, asupra căreia miniștrii temporari nu prea au mare influență. Mai ales, atunci când sunt și masoni.

Cu începere de mâine deci, rechizitoriul conștiinței naționale va continua...

N. Bgd.

Politice

IERI după amiază a fost primit în audiență de M. S. Regele Carol II, d. Sergiu Dimitriu, secretar general al ministerului de interne și președinte al Oficiului Național de Turism.

*

MEMBRII organizației din circ. 33 a partidului național-creștin, sect. IV Verde, sunt convocați la ședința care se va ține azi Marți, 9 Februarie a. c., 8,30 seara, la sediul din Calea Griviței No. 217 (colț cu B-dul Basarab).

*

D. GH. BRATIANU fiind răcit nu va părăsi casa câteva zile.

Când M. S. Regele va aviza...

Trecem pe neobservate la scopul vizitei mele. Intreba ca care mă tentează mai mult, este problema succesiunii la guvern. Se discută așa de mult în ultimul timp, încât nu se putea să nu-i dau prioritate, dar tocmai în răspunsul acesta, fostul președinte de consiliu s'a arătat mai sgârcit în vorbe.

— Pentru mine — a declarat d-sa, — problema succesiunii la guvern nu există, și nu poate fi discutată până în momentul când M. S. Regele nu va aviza.

— Da, dar opinia publică o discută, partidele politice la fel, prin urmare nu poate fi negată existența ei.

— Imi pare bine, — continuă d. Vaida — că toate partidele și foștii mei tovarăși de eri, stau pe acest punct de vedere și mai slobod câte un „balon d'essai" ca dumping pentru partizanii ahtiați după putere. Ca momeală pentru partizani e așezat în undiță numărul reprezentanților din Corpurile Legiuitoare, afirmându-se că factorul constituțional ar fi obligat să aplice rotația, fiind acel număr sprijinit și de frumoasele alegeri dela Mehedinți și Hunedoara ca să servească drept indiciu constituțional. Cred că procedura cu adevărat constituțională, pentru toate partidele, subpartidele și clanurile individuale, politicianiste, este de a aștepta liniștiți și fără emoție ca ursul liberal intrând pentru somnul de iarnă în peșteră, să se deschidă succesiunea.

ZIUA PROHODULUI GUVERNULUI ACTUAL

— Interpretând Constituția, pentru plecarea guvernului sunt sorocite vreo trei date: 15 Martie sau 15 Octombrie a. c. și 10 Ianuarie 1938. După părerea Dvs. când se va termina mandatul liberalilor?

— E o întrebare la care tehnicienii arguităților avocățești vor ști să emuleze în a găsi răspunsul. Evident, cu aceiași bogăție de argumente vor susține unii data de 15 Martie, alții 15 Octombrie sau 10 Ianuarie 1938, fiecare savant în interpretarea scumpei noastre constituții combătând punctele de vedere contrarii. In tot cazul, titanii interpretărilor iscusite vor face guvernului un bun serviciu, creiând o valoroasă diversiune. La dreptul vorbind însă, marea mulțime a națiunii, oricât ar dori plecarea guvernului și schimbarea sistemului de guvernământ, și oricare ar fi data în care se va fixa ziua prohodului, va da din umeri și va trece la ordinea de zi.

POVESTEA LUI ARGHIR ȘI ELENA ȘI COLABORATORII D-LUI VAIDA-VOEVOD

— Dacă v'ar reveni cinstea, de a forma guvernul după plecarea liberalilor, cu cine ați colabora pentru a duce la îndeplinire misiunea încredințată?

— D-ta îmi pui o întrebare, care dovedește iscusința d-tale de gazetar. E în întrebarea aceasta ascunsă cu dibăcie tentația de a mă ispiti la o spovedanie. „In caz că mi-ar reveni cinstea de a forma guvernul" ?

Imi vine în minte povestea lui Arghir și Elena. Oare Arghir va găsi-o pe Elena? Și dacă va găsi-o, Elena se va mărita cu Arghir ? Vor duce împreună o căsnicie fericită, ori sbuciumată ? Vor avea copii, și din copii ce se va alege?

Arghir nu ar putea răspunde decât : stai să vedem, mai 'nainte de toate, unde e Elena. Până atunci să nu ne lăsăm amăgiți de visuri și fantezie.

REFACEREA CADRELOR PARTIDULUI NAȚIONAL-ȚARANESC ?

— Anumite cercuri au răspândit svonul despre o refacere a partidului național-țărănesc. Este posibil ca să reluați raporturile politice cu acest partid?

— Pe când eram necăsătorit, primisem o cutie de bomboane. Servitorul meu, în credința că mă îndulcesc zilnic cu câte o bomboană, două, deși le-am păstrat ca să le fac cadou, șterpelea din ele. Nu a ținut seama, că încetul, dânsul a golit cutia, fără participarea mea. Intr'o zi voind să-i cinstesc lui cutia, m'am pomenit că nu mai am ce cinsti. Și-o expropiase complect.

Prietenii mei politici de odinioară, între Nistru și Tisa, au tot ciupit din programul „Frontului Românesc", când d. Maniu, când d. Magearu, când d. Potârcă, pe lângă bine cuvântata și pudica colaborare a d-lui Mihalache. Mai rămâne ca d. Madgearu să-și abjure prietenii din protipendada internațională, iar d. Lupu pe prietenii săi din sala „Wagram", pentru ca să mă pomenesc supralicitat pe tema acelorași idei pentru susținerea cărora, acești oameni politici, lipsiți de prevedere m'au ostracizat la timpul său. Ce mi-ar rămâne de făcut în cazul acesta, decât să devin adeptul d-lui Cuza spre a-mi sili tovarășii cari mi-au șterpelit programul, de a supralicita și programul d-lui Cuza?

ESTE POSIBILA O COLABORARE INTRE „FRONTUL ROMANESC" ȘI D-NII A. C. CUZA ȘI O. GOGA ?

— Fiind vorba de d. Cuza, credeți, că este posibilă o colaborare între „Frontul Românesc" și partidul național-creștin?

— Cu colaborarea mă onorează toate organizațiile naționaliste, fie că-și zic partid, organizație de breaslă, ligi, cruci, gărzi etc., etc. De multe ori situația mea cu Frontul Românesc și „Numerus Valachicus", îmi pare similară cu a unui cireș plin cu cireșe coapte, din care se înfruptă mierle, granguri, dar și cioare, cioare și vrăbii. Parcă pentru ele ar fi fost altoit și îngrijit pomul.

O nouă eră agricolă

Inchiderea discuțiunii generale dela Senat, asupra proiectului de lege pentru organizarea și încurajarea agriculturii

Prin noua lege de organizare a agriculturii care va fi votată azi la Senat, se umple un gol în viața economică a României de după războiu.

Reforma agrară a reprezentat o revoluție în transformarea socială a țării. Marea latifundie a dispărut, lăsând loc unei proprietăți să-și deslănțue vigoarea productivă.

Agricultura românească reprezentată de țărănimea împroprietărită, a fost solicitată să-și dea randamentul.

Țărănimea lăsată în pietrificarea ancestrală și lipsită de elementul rațional care dirijează munca agricolă după legile științelor agronomice, nu s'a putut niciodată ridica la nivelul producției marei proprietăți, din cauza primitivismului în care muncește pământul. Deaceia s'a deslănțuit criza agricolă și economică, bine înțeles, ajutată fiind și de nimicirea creditului.

Ceiace a distrus „producția" agricolă, este în mod incontestabil, lipsa de îndrumare rațională a producătorului.

Țăranul român a fost lăsat fără niciun îndreptar, pe brazdă, hărțuit de toate mizeriile vieții rurale.

Astăzi, legiuirile d-lui Sassu vin și-l ridică din letargia dezorientării spre a-i arăta calea de urmat.

Prin noua lege, întreaga economie rurală se așează pe altă bază. Aceia a unei vieți de înțeleaptă organizare, în care prevederea și vremea să fie orientate pe baze științifice și sub indicatorul perfecției care stăpânește progresul agronomic.

CUPRINSUL PROECTULUI

Proiectul urmărește întâi să păstreze proprietățile țărănești în mâna elementelor rurale naționale. Să înlesnească formarea unei proprietăți mijlocii și a unei mici burghezii rurale.

Impune delimitarea în urma unor analize, studii și cercetări pe teren, a regiunilor tipice pentru fiecare specie de plante: delimitarea regiunilor de vii, de pomi și de plante industriale.

Se asigură un drept de proprietate, acelora cari creiază o varietate nouă superioară de plante.

Obștea unui sat e obligată să împartă hotarul satului în tarlale, în care se cultivă numai câte o singură plantă.

Se împiedică răspândirea nepotrivită a semințelor dintr'o regiune într'alta.

Apără terenurile cultivate de invazia de boli și de insecte.

Se prevede inspectarea pepinierelor, spre a se asigura autenticitatea varietăților.

Se asigură un control tehnic al tipurilor de mașini importate.

Se reglementează potrivit vremii de azi, dirma, acolo unde se mai face, precum și raporturile dintre patroni și lucrători.

Se dă o nouă redacțiune conformă cu vremea, a măsurilor de poliție rurală.

Prevede obligația de a însămânța islazurile cu lucernă, sau alte plante de nutreț, de a le îngriji și folosi rațional.

Proiectul de lege se ocupă de îmbunătățirea creșteriii vitelor.

Insfârșit proiectul înființează Consiliul Superior al Agriculturii, menit să asigure o colaborare a tuturor cercurile intersate, la activitatea ministerului de agricultură.

V. Almășianu

La Cameră

Continuă discuțiile la creditul agricol

Ședința se deschide la ora 4.30, sub președinția d-lui N. N. SAVEANU. Pe banca ministerială, d-nii prof. I. NISTOR, DEM. IUCA și MIRCEA CANCICOV.

Se citește și se aprobă sumarul desbaterilor anter oare.

D. T. Iacobescu spune, că nu toată presa din Cehoslovacia a condamnat cartea scrisă de d. ministru JAN ȘEBA.

CONTINUAREA DISCUȚIILOR LA CREDITUL AGRICOL

D. M. GHELMEGEANU (naț.-țăr.) vorbește în continuare la proectul de lege al creditului agricol, aducându-i critici aspre.

D. CIOLAN (maj.) relevă părțile bune ale proiectului și spune că el va remedia multe rele și va fi de un real folos pentru ridicarea păturii rurale.

D. BERBERIANU arată întrucât e justificat proiectul creditului agricol.

Ședința se ridică la ora 7. Azi, la ora 4, ședință.

Senatul

D. prof. A. C. Cuza cere revizuirea politicii externe

Ședința se deschide la orele 4, sub președinția d-lui C. Alimănișteanu.

Pe banca ministerială d-nii: V. P. Sassu și M. Berceanu.

D. Gr. GAFENCU, luând cuvântul la sumar în legătură cu interpelarea d-lui Orleanu ținută în ședința de Sâmbătă, referitor la conferința dela Montreux, arată că d. ministru al afacerilor străine este obligat să răspundă urgent în această chestiune.

D. N. IORGA arată că în ședința Camerei de Sâmbătă s'a adus în discuție persoana d-sale, în legătură cu cartea d-lui Șeba, susținându-se că un fost prim-ministru ar fi spus cândva că: ovreiul polonul și câinele sunt tot una și fiind vizat d-sa ca autor al acestor cuvinte, declară că acestea sunt aserțiuni neadevărate, cu scop tendențios.

„Vă puteți închipui — spune d. N. Iorga, — că un om cu creșterea mea, cu cultura mea, un om care a ocupat situația pe care a ocupat-o, nu se poate să se creadă că ași putea vorbi așa față de un popor, față de care poporul român a avut totdeauna sentimentele cele mai bune".

In concluzie d. Iorga, constată că nu este bine să vorbim în parlament de politica noastră externă, întrucât ministrul afacerilor străine nu poate răspunde decât ceiace se potrivește în acel moment cu politica noastră. O politică are și secrete cari nu pot fi destăinuite așa ușor.

EXPUNEREA D-LUI PROF. A. C. CUZA

D. prof. A. C. CUZA vorbind despre politica noastră externă, spune că s'au introdus unele modificări cari produc nedumeriri. Domnul profesor Iorga singur a citat cazul Iugoslaviei cu domnul Stoiadinovici, care nu a avut atitudinea pe care trebuia să o aibă. In acelaș timp eu vă atrag atențiunea și asupra politiciii cehoslovace. Politica cehoslovacă excedează, ceeace este poate în interesul Micii Înțelegeri. Poate că excedează. Legăturile pe care caută, în interesul său propriu, să le stabilească Cehoslovacia cu Rusia Sovietică, nu înțeleg să fie stabilite de România cu Rusia Sovietică, și nici să fim noi atrași în această politică.

Și atunci, dacă acestea se produc în evoluția politicii noastre externe, care este mijlocul pentru a îndrepta situația aceasta extrem de primejdioasă pentru noi? Se impun desigur lămuriri în singurul domeniu — în domeniul parlamentar — pentru ca să ne putem exprima îngrijorările noastre: d. Iorga spunea: dar să nu vorbim prea mult de politica externă. Aici este toată chestiune.

In cât domnilor, eu susțin și susțin că avem tot dreptul — nu numai dreptul, dar avem și datoria — să fim pururi atenți la mișcările politicii externe. și când se produce un eveniment, care are o legătură cu politica noastră externă, este de datoria fiecăruia dintre noi, — de a fi el diplomat născut, sau nenăscut, Diplomații să vină și să aducă problema înaintea Adunării, pentru ca din Adunare să se ridice toți aceia care au ceva de spus, precum au dreptul.

D. prof. N. IORGA: Dar se ridică ăilalți! Aceasta este (Ilaritate).

D. prof. A. C. CUZA: In ce ne privește pe noi, în momentul de față, eu nu sunt un pesimist, din firea mea. Dar privesc cu mult pesimism situația relațiilor externe ale României. Eu cred că România are nevoie să-și revizuiască relațiile sale externe. Aceasta nu înseamnă că trebuie să le schimbăm numai decât, dar are datoria să revizuiască relațiile sale externe, față de unele manifestațiuni, care s'au produs în ultimul timp și care tind a primejdui situația statului românesc.

Atenție peste hotare

(Urmare din pag. I-a)

sare în ochi un fapt semnificativ: presa maghiară a încetat brusc orice atac în contra Jugoslaviei, în vreme ce pe noi, ungurii continuă să ne injure de mama focului.

Judece oricine situația aceasta, pe care eu mă feresc s'o comentez. Adaug numai o simplă constatare: Jugoslavia, membră ca și noi a Micii Înțelegeri știe foarte bine să-și facă politica externă a propriilor ei interese. Eu o felicit din toată inima. Nu este însă cazul să deschidem și noi mai mult ochii ? Mi se pare că da. Altfel se prea poate să rămânem într'o bună zi în vânt. De aceia mi se pare că am dreptul să reamintesc un cuvânt mai vechi : ATENȚIE PESTE HOTARE ! Dar mai am ceva de spus, bineînțeles, cu învoirea Cenzurii. Vom vedea pe mâine dacă se poate.

DR. ILIF RADULESCU

I. P. S. S. Mitropolitul Gurie al Basarabiei,

protestează contra situației nelegale și anticanonice, ce i s'a creiat

Chiriarhul Basarabiei cere Sf. Sinod o grabnică lămurire

Am fost cei dintâi cari am arătat situația intolerabilă ce s'a creiat în eparhia de peste Prut, în urma hotărârii Sf. Sinod, prin care chiriarhul Basarabiei a fost suspendat din funcțiunile sale spirituale, pe timp limitat, bine înțeles.

Se știe de oricine, că această suspendare a fost adoptată de Sf. Sinod și hotărirea s'a luat în minoritate.

Hotărirea aceasta e rezultanta unor ședințe de chin, trăite de înaltul nostru for bisericesc.

Au trebuit trei convocări până să se obțină un vot de o părelnică autoritate, fiindcă la primele două ședințe, majoritatea ierarhilor noștri și-au arătat protestul fățiș împotriva abuzului, — care totuși s'a comis prin neparticipare.

Iată acum că însuși Mitropolitul protestează cu o viguroasă îndrăzneală; fiindcă această situație neclară menține acuzațiile care nici până acum n'au luat o formă concretă.

In rândurile de mai jos, chiriarhul Basarabiei cere grabnice preciziuni Sf. Sinod.

Și e bine că o face.

E necesar un luminiș lămuritor, deoarece uzura lucrează acum nestingherită, în umbra trădătoare a a unei excesive toleranțe din partea bisericii noastre :

Hotel Boulevard, București

Inalt Prea Sfințite Președinte,

Intrucât suspendarea mea, hotărită înainte de orice ordonanță de dare în judecată bazată pe cercetări și rezultate ale forurilor competente, se prelungește, cum legile civile și bisericești, nu îngăduiesc să se prelungească suspendările pentru nici un funcționar bisericesc sau civil, și deci cu atât mai mult pentru un mitropolit al unei provincu; întrucât, din cauza aceasta s'a creiat o situație dintre cele mai critice Bisericii Basarabiei, și prin aceasta, întregii Biserici a scumpei noastre țări;

Intrucât în Biserica eparhiei mele, a Arhiepiscopiei Chișinăului, folosindu-se de această situațiune intolerabilă, UN MIC GRUP DE PREOȚI ȘI FUNCȚIONARI CONDUCATORI, AU REFUZAT ȘI REFUZA INCA DE A EXECUTA INSAȘI HOTARIREA SF. SINOD, CA NUMELE MEU DE IERARH AL LOR, SA FIE POMENIT IN BISERICILE EPARHIEI LA SF. SLUJBE, dovedindu-se prin aceasta un ADEVARAT SOVIET și făcându-se vinovați nu numai de anarhie spirituală și de călcare de canoane, dar și de desconsiderare a hotăririi Sf. Sinod, prin aceasta, vițiind fundamental ancheta, în acest caz ieșind defavorabilă m[illegible]

Intrucât, față de persoana și situațiunea mea de Mitropolit al Basarabiei și de Arhiepiscop al Chișinăului, se întrebuințează mijlocul ilegal și anticanonic de a fi lipsit de salariul meu, când pentru nici un funcționar al statului, nu i se poate opri legal salariul, **înainte de a exista împotrivă-i o anchetă legală care să-i fi hotărît trimiterea sa în judecată**, pentru fapte stabilite de către organele competente, ceeace, în cazul meu, până acum nu există, întrucât cercetarea Inaltei Curți de Casație nu s'a terminat, iar până acum, n'a ajuns la nici un rezultat; întrucât nu poate fi nimic mai dureros și mai păgubitor, din toate punctele de vedere, decât **regimul ilegal și anticanonic** ce mi se aplică mie Mitropolitului Basarabiei, și anume: de a fi scos fără judecată din eparhia mea, de a nu fi lăsat în mijlocul credincioșilor mei și în legătură anonică cu clerul din această eparhie și de a fi supus tuturor vexațiunilor morale și materiale, **înainte de orice sentință, ba chiar înainte de orice cercetare legală competentă**; întrucât eu am dat dovadă de cumințenie, de smerenie și umilință, de răbdare și de supunere, îndurând fără murmur și fără a cârti această neînchipuită stare de lucruri, ce mi s'a creiat, nu din vina mea și care se prelungește fără nici un rost, încă dela prima jumătate a lunii Noembrie a anului trecut.

Pentru toate acestea, cred necesar să atrag atențiunea Sf. Sinod permanent și să rog cu adâncă smerenie și cu fierbinte căldură sufletească să-și dea avizul de urgență, asupra cazului meu și cu un ceas mai de vreme să facă să înceteze orice ilegalitate și anticanonicitate, expusă în considerentele de mai sus, față de persoana și situațiunea mea de Mitropolit al Basarabiei si de Arhiepiscop al Chișinăului, care am condus timp de aproape 17 ani această Biserică, ferind-o de orice abatere, ținând-o în dreapta credință strămbună, păstrând-o în iubire nemărginită față de Patria noastră mumă și în devotament nețărmurit față de Dinastia și Tronul scumpei noastre țări.

Făcând această smerită intervenție, nu mă gândesc deloc la interesele mele, ca om și ca ierarh, care sunt totuși dator să mă apăr de învinuirile nedrepte și de tratamentul ilegal și anticanonic ce mi se aplică, dar mă gândesc la interesele generale ale însăși Sf. Sinod al Sfintei noastre Biserici, CARE ARE DATORIA MORALA SI SFANTA, DE A CURMA CAT MAI GRABNIC CU ASTFEL DE SITUAȚIUNI CRITICE, cu astfel de precedente dureroase și extrem de păgubitoare din toate punctele de vedere.

Sunt și rămân, Inalt Prea Sfințite Președinte, al Inalt Prea Sfinției Voastre mai mic frate în Domnul și umil rugător către Dumnezeu.

† Gurie
Mitropolit al Basarabiei

Plata exproprierilor la c.f.r.

Pentru orice expropiere la căile ferate serviciile de poduri și întreținere vor cere în prealabil aprobarea direcțiunei generale c. f. r.

Actul de aprobare se va dirija direcțiunei financiare c. f. r., care va dispune ordonanțarea avansului prin cassa diviziei financiare respective, pe numele unui funcționar al acestei divizii.

După ordonanțarea avansului, actul se va înapoia direcțiunei podurilor sau întreținerei, după caz, care va îngriji ca direcțiunea contenciosului să desemneze un delegat al său.

Acesta va asista pe delegatul diviziei financiare, la efectuarea plăților și va avea îndatorârea să verifice titlurile de proprietate și să întocmească actele de vânzare, cu respectarea tuturor dispozițiunilor legale.

Numai după aceia se va hotări asupra efectuării plăților sau a consemnării sumelor respective la administrațiile finaciare.

Dela Asociația Voluntarilor de Război (A. V. R.)

Înștiințare

Ca urmare comunicatului anterior, se invită toți membrii Asociației aflători în București a se prezenta neapărat Joi 11 Februarie ora 10 dim. la sediu, pentru a se încolona în participarea la funeraliile eroilor naționaliști Ion Moța și Vasile Marin.

Ținuta reglementară și insigna îndoliată.

COMITETUL CENTRAL

Din isprăvile lui Manole Negrea

In atenția direcției med cale a asigurărilor sociale

Doctorul MANOLE NEGREA — despre care unii susțin că ar fi feciorul lui Samoilă Schwartz — încă nu a fost luat în deaproape cercetare de conducătorii asigurărilor sociale, unde funcționează ca medic.

Pentru a dovedi, că MANOLE NEGREA e vinovat și nu și-a făcut datoria, conștiincios, în asigurările sociale, facem loc unui raport, cu nr. 3703, din 23 Mai 1933, întocmit de d. subdirector dr. V. SUȘIU:

„Pentru executarea ordinului nr. 19442/933, avem onoare a referi: d. dr. MANOLE NEGREA, medic al organizărei Pantelimon, a vizitat în cursul lunei Aprilie 1933, un număr de 20 asigurați cu 38 vizite.

„Din borderouri se constată, că toate aceste vizite au fost date la fabrica de ciment „TITAN", din șos. Vergului.

„Pentru edificarea noastră ne-am transportat la sus zisa fabrică. Aci am stat de vorbă cu d. director Vincent, d-sa ne-a declarat că, încă dela începutul funcționărei, fabrica pune la dispoziția d-lui dr. NEGREA, o mașină cu care d-sa se transportă odată pe săptămână, și anume Marțea, la dispensarul fabricei „TITAN". In restul săptămânei, medicul nu vine niciodată: o singură dată a venit, chemat fiind pentru un caz de facere la soția lucrătorului Trotea Ștefan.

„Am confruntat borderourile d-lui medic cu registrul de consultațiuni al fabricei și am constatat, că aceste consultațiuni AU FOST DATE DIN DISPENSAR și nu la domiciliul asiguraților, numai în zilele când d. medic se ducea la fabrică cu mijloacele puse la dispoziția d-sale, GRATUIT, de direcție.

„Astfel mi-a declarat și d. director Vincent și tot astfel și d. subchirurg.

„Totuși, în borderouri se găsesc transcrise și vizite ce ar fi fost efectuate în alte zile decât acelea în care medicul se deplasează.

„D. dr. NEGREA, după declarațiunile persoanelor de mai sus s'a dus la fabrică numai în zilele de 4, 11, 18, 25 Aprilie.

„Din cele ce preced conchidem în rezumat: fabrica „TITAN" pune la dispoziția d-lui dr. NEGREA, mijloacele de transport, iar d. dr. NEGREA se deplasează la fabrică numai odată pe săptămână, fără a fi obligat să deburseze pentru mijloacele de transport, în borderou au fost trecute vizite ce nu au fost efectiv efectuate de medic.

„In fața cele ce preced, opinez că d. dr. NEGREA, nu are drept la spezele ce pretinde ca cheltueli de transport".

*

Iată fapte!...

Le poate desminți cineva?

Evident, că directorul medical din asigurările sociale are cuvântul.

Adunarea plenară a societății arhitecților români

Soceitatea arhitecților români a ținut aseară, la sediul său din str. Episcopiei No. 2, adunare generală plenară, pentru darea de seamă administrativă și financiară, și pentru alegerea noului comitet și a președintelui.

Ședința s'a deschis sub președinția d-lui arh. I. D. Enescu, președintele societății, care înainte de a intra în ordinea de zi, a supus spre ratificare cererile următorilor arhitecți noi înscriși în Societate: Opari Stavru, Hendel V., Hendel L., Niculescu Gh. Stancu V., Stancu M., Garcia L., Naumescu Gh., D-ra Ionescu Elena, Filip C., Paul Tigănășanu, Constantinescu Cosco T., Dimitriu E., Arghiriade I. și Georgescu I.

Trecând la ordinea de zi, d. arh. I. D. ENESCU, a făcut o expunere, dare de seamă pe anul 1936, insistând asupra intervențiilor făcute de societate, pe lângă Primăria Capitalei, în ce privește punerea la punct a noului regulament de construcții și a planului de zonificare a colaborării dintre primărie și Societate în ce privește lucrările de definitivare a planului de sistematizare. Apoi intervențiile și lucrările, în colaborare, cu autoritățile pentru reglementarea profesiunii de antreprenor. Deasemenea s'a arătat energicele și repetatele intervenții pentru îndepărtarea străinilor pașaportari, cari eludând legea arhitecților, practică arhitectura în detrimentul românilor.

S'a citat cazul unui supus străin evreu care urmărit din toate părțile s'a refugiat sub protecția unei legații străine sub paravanul de consilier technic.

D. secretar C. Popescu a citit bilanțul și contul de gestiune pe anul 1936, adunarea aprobând în unanimitate.

D. cenzor Achile Ghiaciu a citit raportul cenzorilor, cerând descărcarea comitetului de gestiunea pe anul 1936.

Deasemenea adunarea a aprobat proectul de buget pe anul 1937.

Trecându-se la alegerea noului comitet, d. președinte O. D. Enescu, a rugat pe d. Statie Ciortan, Decanul Corpului Arhitecților d n România, să prezideze alegerile.

In urma voturilor au fost aleși ca membri în comitet domnii arh. Berindey I. I., Dobrescu C., Enescu I. Hârjeu Costin, Minescu C., Opari Stavru, Petculescu Sc., Rosu I., Șerbănescu P., Tarușanu I., Vasilescu Simeon și Alex. Zamfiropol.

D. arh. Statie Ciortan, Decanul Corpului Arhitecților din România, a mulțumit vechiului comitet pentru munca depusă și a felicitat noul comitet, urându-le spor la muncă.

Trecându-se la alegerea președintelui, d. arh. I. Roșu a cerut adunării să fie reales ca președinte d. Arh. I. D. Enescu. Adunarea a aprobat cu vii aclamațiuni.

D. arhitect Statie Ciortan, a felicitat pe d. președinte Enescu urându-i noi puteri de muncă, spre a putea lupta pentru prestigiul Societății și a intereselor generale ale arhitecților.

Noul președinte I. D. Enescu, a mulțumit adunării pentru încrederea acordată, schițând în linii generale, activitatea în viitor a Societății.

Apel către columbofilii români

Primim următoarele:

Din cercetările statistice, întocmite de d. medic veterinar dr. T. Nistor în 1935, reese că, cu prilejul ultimului recensământ avicol oficial, s'au numărat în țară peste 2.625.000 porumbei de diferite rase.

Subsemnatul având de mult dorința de a anima columbofilii noștri ca să crească cu prisosință porumbeii purtători de știri pentru armată, am înființat Uniunea română pentru cultivarea porumbeilor călători, numită „Columba", cu scopul de a crește, pentru nevoile armatei, stocul necesar de sute de mii de porumbei călători, dresați după un plan unitar oficial.

Dovada cea mai bună a pasiunii de care sunt însuflețiți columbofilii noștri patrioți este, că au luat inițiativa de a înființa subcentre (filiale) la Brașov d. Aurel Puiu, la Ploești d. prof. Nic. Tașcă, la Focșani d. C. Filipescu și la Deva d. dr. Almășanu Augustin, aderând la centrul „Columba" din București, care de abia a luat ființă.

Iubiți columbofili, grăbiți-vă deci și cereți subsemnatului statutele „Columbei", aprobate de autoritățile în drept, ca să puteți proceda fără întârziere, la întemeierea subcentrelor pe județe.

(ss) Col. rez. X. ROMAN, București, b-dul Elisabeta nr. 83.

Un conflict al Camerei de muncă

Se vorbește cu insistență — însă nu știm întrucât adevărul e acesta — că între consiliul Camerei de muncă, din București, și Academia de croitorie ar fi luat naștere un conflict. Și, că din cauza acestui conflict d-na MARIA MALAMUCEANU este hotărîtă să demisioneze de la direcția Academiei de croitorie, urmând ca în locul d-sale să fie numită d-na GHEORGHIU, directoarea căminului de ucenici din locaul Camerei de muncă.

Transporturile de coletărie pentru Silistra și Turtucaia

Direcțiunea generală a căilor ferate a aprobat ca toate transporturile de coletărie sosite în stațiile Oltenița-Port și Călărași-Port cu destinația Silistra și Turtucaia să fie scutite de taxele de magazinaj pe tot timpul cât va fi întreruptă circulația pe Dunăre.

Deasemenea, vor fi scutite de taxele de locație vagoanele cazane cu produse petrolifere, cum și vagoanele complete încărcate înainte de închiderea circulației și cari au fost surprinse brusc de această situație.

Pentru vagoanele încărcate în timpul suspendării traficului, s'a acordat o prelungire de timp liber de locație de 24 ore, în care vreme se vor aviza destinatarii spre a lua măsuri de descărcare.

Această operație se va face de c. f. r., iar în caz de refuz, vagoanele vor fi puse la dispoziția predatorilor telegrafic.

DIVERSE

D. PETRE ALEXANDRESCU-ROMAN, secretarul general al ministerului muncii, va ține Vineri 12 Februarie, în sala fundației Dalles, din b-dul Brătianu 18, o interesantă conferință despre: „Mica burghezie românească".

Conferința este a 77-a din ciclul organizat de asociația culturală „Gândirea europeană" de sub președinția d-rei Elena Văcărescu.

*

SERVICIUL agricol Cetatea Albă a anunțat soc. inginerilor agronomi că va trimite la congresul agricol, cdre are loc la 28 Februarie a.c., 100 de plugari din județ.

*

LA SFARȘITUL săptămânii se va cunoaște rezultatul anchetei întreprinsă de subadministratorul C. A. P. S.-ului în legătură cu potlogăriile săvârșite de ungurul Kovacs Adalbert la centrul de exploatare Jerbuș.

Așteptăm, deci!

*

D. ing. AL. POLIZU, directorul reglementării comerțului exterior, s'a întors eri dela Varșovia, unde a participat la lucrările pentru modificarea convenției de comerț și de plăți cu Polonia.

D-sa s'a prezentat d-lui Valeriu Pop, ministrul industriei și comerțului, căruia i-a raportat asupra tratativelor și rezultatelor obținute.

*

COMISIA technică bugetară de la ministerul finanțelor a examinat eri proiectele de buget ale ministerului de interne și oficiului național de turism.

A prezidat d. Mircea Cancicov, ministrul finanțelor și au luat parte d-nii D. Iuca, ministrul internelor, Sergiu Dimitriu, secretar general și Honoriu Bănescu, raportorul bugetului ministerului de interne.

*

PROIECTUL de lege pentru înființarea institutului național de credit meșteșugăresc va fi adus în discuția publică a Camerei după ce vor fi votate proiectul de lege a minelor și portectul de lege al creditului agricol.

*

CONSILIERUL comercial al Poloniei la București a înaintat o adresă ministerului agriculturii și domeniilor prin care cere să i se comunice cum este organizată agricultura la noi în țară.

*

ERI s'a semnat la Berlin între România și Germania un acord pentru înlăturarea dublei impuneri în materie de impozite directe.

A fost deasemeni semnat și un alt acord pentru asistența administrativă și perceperea impozitelor pe teritoriul celuilalt stat.

Acordurile au fost semnate pentru România de d-nii Caranfil și Vasiliu, pentru Germania de d-nii Wedding și Schwandt.

Certificate de naștere false la direcțiunea generală P.T.T.

Suntem informați că în administrația direcțiunei generale a poștelor s'au descoperit numeroase certificate de naștere false aparținând unor funcționari superiori cu posturi de conducere chiar în direcțiunea generală. Pe baza acestor certificate false, funcționarii cu pricina deși trebuiau să iasă la pensie își mențin locurile și privilegiile respective.

Somăm direcțiunea generală P. T. T. să deschidă o riguroasă anchetă.

Dat fiind gravitatea excepțională a acestui caz, sesizăm și pe d. ministru Franasovici.

In România s'au băut 40 mii vagoane cu băuturi alcoolice!

Dintr'o statistică oficială aflăm că miile de cârciumi cari împânzesc satele și târgurile din România, și cari sunt 99% în mâinele jidanilor, au consumat — în cursul anului trecut — patru zeci mii vagoane cu băuturi alcoolice (400 milioane litri).

Astfel s'au băut 335 milioane litri vin, 60 milioane litri bere, 10 milioane litri țuică și 5 milioane litri șampanie.

Cifrele de mai sus dovedesc cât este de mare consumația băuturilor alcoolice la noi în țară și că alcoolismul — mai mult decât celelalte plăgi sociale — atinge proporții nebănuite.

Este de prisos să mai adăogăm că de pe urma acestui monstruos vițiu, care distruge sănătatea trupească și morală a țăranului român, profită jidanii, cari țin aproape 90% din cârciumi la sate și târguri.

„BANCA URBANĂ"

SOCIETATE ANONIMĂ

CAPITAL DEPLIN VARSAT LEI 80.000.000. — REZERVE LEI 12.848.231

Sediul Central BUCUREȘTI, Calea Victoriei 7. — Sucursale: CONSTANȚA, CERNAUȚI

Reg. comerțului No. 56/1934

CONVOCARE

D-nii acționari ai Societății Anonime Banca Urbană sunt convocați a se întruni în adunare generală ordinară în ziua de 27 Februarie 1937, orele 17 la sediul societății, calea Victoriei No. 7, cu următoarea

Ordine de zi:

1. Darea de seamă a Consiliului de administrație și raportul cenzorilor puntru exercițiul anului 1936.
2. Aprobarea bilanțului și a contului de profit și pierderi încheiat la 31 Decembrie 1936.
3. Descărcarea consiliului de administrație și a comitetului cenzorilor de gestiunea lor.
4. Distribuirea beneficiului.
5. Alegerea a 2 membri în Consiliul de administrație în locul d-lor C. Angelescu și N. Riga, eșiți la sorți.
6. Ratificarea cooptării în consiliu a d-lui C. Algiu și în Comitetul de cenzori a d-lui arhitect A. Ghiaciu.
7. Alegerea comisiei de cenzori și cenzori supleanți.
8. Confirmarea membrilor comitetului de direcțiune.

In cazul când la data de 27 Februarie 1937, nu se va întruni numărul de acționari reprezentând capitalul cerut de statute, adunarea se amână pentru ziua de 7 Martie 1937 la ora și locul indicat, când adunarea se va ține cu orice număr de acționari și orice capital reprezentat.

Spre a putea lua parte la vot, d-nii acționari vor depune acțiunile ce posedă cu 10 zile înainte de data fixată, la Cassa Societății din București, calea Victoriei No. 7.

Deasemenea se vor depune în acelaș termen și procurilor acționarilor ce nu se vor putea prezenta personal.

Consiliul de administrație

BILANȚUL GENERAL

încheiat pe ziua de 31 Decembrie 1936.

ACTIV	LEI	LEI	PASIV	LEI	LEI
CASSA			CAPITAL SOCIAL		80.000.000
1. Numerar	26 519.231		Fonduri rezervă		
2. Disponibil la B. N. R.	15.237.186	41.756 417	1. Rezervă legală	11.423.081	
DISPONIBIL LA BĂNCI			2. Rezervă specială	1.425.150	12.848.231
1. In țară	13.359 931		Fonduri de amortisment		
2.In străinătate	9.513 758	22.873.689	1. Pentru creanțe dubioase		9.122.090
PORTOFOLIUL DE TITLURI			Depuneri spre fructificare		
1. Titluri românești:			1. Din țară		
a) Efecte publice val. nom. 3.307.450,—	1.007.114,—		a) La vedere 16.407.944,—		
b) Titl. cotate la Bursă val. nom. 172.000,—	26,187,—		b) Pe termen 22.569.099,—		
c) Titl. necotate la Bursă val. nom. 3.589.5 2,—	3.179.520,	4.212.821	c) Pe livrete economie 1.087.358,—	40 064 401	40.064.401
2. Titluri străine	1.171 204	5.384.025	CREDITORI		
PORTOFOLUL DE SCONT			1. Din țară		
1 Plătibil în țară			a) La vedere 57.362.504,—		
a) Cambii fără garanții 87.308.197,			b) Pe termen 18.531.556,	75.894.060	
b) „ gar. cu mărfuri, titl 12.757 835,			2. Din străinătate	2.823.560	78.717.620
c) „ „ „ hipoteci 36.921.811,—			Angajamente de reescont		
d) „ „ „ gaj agricol 100 000,—	137.107.843		1. In țară		
Plătibil în străinătate	—	137.107 8	a) La Banca Naț. a Rom.		221 56..629
3. Din portof de mai sus se află reescontat			Cecuri și ordine de plată		
a) Plătibil în țară 89.787.129,			1. Cu plata în străinătate		200.000
DEBITORI			Dividende nerid cate		127.065
1. Din țară			Conturi diverse		57.380.500
a) Debitori fără garanții 4.353.006,			Conturi tranzitorii		8.154.238
b) „ gar. cu ef. comerciale 338.765,—			Benefic ul nett		5.000.000
c) „ „ „ hipoteci 54 573.159,—					
d) „ „ „ titluri 17.894.7 3,—					
e) „ „ „ mărfuri 85.290.705,—					
f) „ „ „ gaj agricol —					
g) „ „ „ div. garanții 6.145 612,—	177.596.000				
2. Din străinătate	—	177.596.000			
DEBITORI BENEF. DE LEGEA LICHIDĂRII DATORIILOR DIN 7 APRIL. 1.34					
Cota rămasă		29.291.658			
PARTICIPAȚIUNI					
1. In țară					
a) La întrepr. industriale	21.633.597				
b) La alte întreprinderi	1 840 000	23.473.597			
IMOBILE					
a) Necesare comerțului propiu și pentru funcționari	9.000.000				
b) Alte imobile	15.744.157	24.744.157			
Mobilier		625.031			
Conturi diverse		47.905 516			
Conturi tranzitorii		2.416.841			
		513.174.774			513 174.774

CONTURI DE ORDINE

Cauțiuni statutare		6.363.500	Deponenți de cauțiuni statutare		6.363.500
Debitori pt. avaluri și scrisori de garanție date de bancă			Creditori pentru avaluri și garanții date de bancă		
a) In țară	793.908.440		a) In țară	793.908.44	
b) In străinătate	—	793.908 440	b) In străinătate	—	793.908.440
Efecte comerciale în gaj			Deponenți de efecte com. în gaj		24.114.629
a) In portofoliu	24.114.629		Deponenți de cambii de circulațiune		174.263.878
b) Reescontate	—	24.114.629	Remitenți de efecte s. încasare		83.400.842
cambii de circulație			Deponenți de ipoteci, cesiuni, mărfuri în gaj și garanții diverse		294.187.475
a) In portofoliu	42.490.378		Deponenți de titluri în gaj		14.023.222
b) Reescontate	131.773.500	174.263.878	Deponenți de titluri și alte valori în păstrare		54.364.881
Efecte spre încasare		83 400.842	Diverse titluri împrumutate		3.831.500
Ipoteci, cesiuni, mărfuri în gaj și garanții diverse		294.187.475	Acreditive și diverse		108.711.320
Titluri în gaj			Angajamente de reescont in conversiune		
a) In portofoliu val. nom. 14.023.222	14.023.222		Cota rămasă		29.265.320
b) Regajate	—	14.023.222			
Depozite de titluri și alte valori în păstrare		54.364.881			
Debitori de titluri împrumutate		3.831.500			
Acreditive și diverse		108.711.320			
Efecte reescontate în conversiune					
Cota rămasă		29.265.320			
		1.586.435.007			1.586.435.007

CONTUL DE PROFIT ȘI PIERDERI

DEBIT			CREDIT		
Cheltueli de administrație			Dobânzi încasate		
a) Salarii și indemnizații	5.274.312		a) Dela portof. de Scont	7.683.815	
b) Diverse	2.422.539	7.696.851	b) Dela Debitori	7.912.478	15.596.293
Impozite și taxe		405.811	Comisioane încasate		10.381.423
Dobânzi plătite			Venitul portofoliului de titluri		207.293
a) La reescont	6.483 491		Venitul imobilelor		42.707
b) La depuneri	1.627.671	8.111.162	Beneficii diverse		2.364.189
Amortizări					
a) La mobilier	363.758				
b) 3% Fond pt. amort. creanțe dubioase	7.014.323	7,378.081			
Beneficiul net		5.' 00.000			
		28.591.905			28.591.905

Verificat și găsit exact

Administrator Delegat, (ss) **Chr. I. Niculescu** *Șeful Contabilității, Sub-Director,* (ss) **Alex. Radicescu**

Cenzori: (ss) **I. A. Constantinescu** expert contabil, (ss) **Achile Ghiaciu,** (ss) **G. Burcel Ni.van,** (ss) **G. Ramașcan,** (ss) **Corneliu D. Ionescu** comptabil-autorizat

Romani Creștini!

In str. Teleorma n Nr. 7, prin Ferentari, se află femeia Burian Veronica, fiind bolnavă de tuberculoză văduvă și cu Joi copii. Roagă inimile miloase să o ajute cu cât îi lasă inima.

Capitol și Roxy: Voi fi a ta și completare

Ce se petrece la liceul „Traian Doda" din Caransebeș!?

In legătură cu un reportaj, apărut într'un număr trecut al ziarului nostru, și în care se arată nerușinarea până la care au ajuns elevii jidani — tolerați prea mult de autoritățile liceului „Traian Doda" din Caransebeș, primim din partea directorului liceului o întâmpinare, în care ni se dau următoarele relațiuni:

„In ziua de 19 Decembrie 1936, direcțiunea școalei noastre a primit o anonimă *prin care ni se aducea la cunoștință participarea elevilor ovrei la sărbătoarea comunit. ovreiești numită „Hanuka", ținută în localul filarmonicei din Caransebeș, restaurantul Diemer".* „Ne grăbim să vă aducem la cunoștință un anumit fapt care desigur vă va indigna și vă va îndreptăți să luați măsurile necesare", etc., *se scria în această anonimă trimisă liceului nostru.*

„Deși anonimă, dar fiind vorba de interesele neamului nostru, pe care nu numai anonimul le poartă la inimă, direcțiunea școalei noastre s'a sesizat și în aceeași zi făcând o anchetă minuțioasă a adus cazul la conferința profesorală convocată urgent.

„Conferința profesorală a hotărît, dat fiind că în vinovăția elevilor greșeala cea mai mare cade asupra rabinului, să cerceteze acest caz inspectoratul, făcând anchetă împotriva rabinului, determinând atât vina acestuia cât și a elevilor pentru ca apoi la rândul său, conferința profesorală să dicteze elevilor măsurile disciplinare.

„După vacanța Crăciunului, inspectoratul școlar a răspuns că se consideră abatere dela regulament participarea elevilor la sărbătoarea „Hanuka" fără a fi obținut consimțământul școalei, transgresiunea însă este atenuată de împrejurările în care s'a produs. In urma acestui ordin al inspectoratului, direcțiunea școalei împreună cu conferința profesorală a cerut din nou inspectoratului ca să se facă anchetă împotriva rabinului, a cărui activitate cu concursul elevilor a găsit-o nefastă față de instituția noastră.

„La acest nou demers, inspectoratul școlar prin organele sale a ordonat anchetă, rezultatul anchetei a fost adus din nou în discuția conferinței profesorale în ziua de 27 Ianuarie 1937, care la rândul său a decis: eliminarea pe o lună de zile a elevilor evrei dela liceul nostru pentru transgresiunea lor față de regulament, cât și elim'narea rabinului din învățământ. *Această hotărîre a fost adusă la cunoștința inspectoratului pentru aprobare. Acuzarea care se aduce deci directorului și profesorilor este nedreaptă".*

Opera sovietică de „epurare" n'a luat sfârșit

A venit rândul centrelor industriale. Numeroși profesori, „dușmani" ai partidului. Revolte țărăniste reprimate sângeros

Moscova, 9 (Transconti). — **G.P.U. a procedat în rândurile centrelor industriale din U.R.S.S., la numeroase arestări printre muncitori. Ancheta a dovedit că se ducea o acțiune în stil mare de agitație printre masele muncitorești, nemulțumite de actualele stări de lucruri. Actualmente elementul cel mai persecutat în U.R.S.S. sunt masele muncitorești. Deci elementul cu ajutorul căruia s'a realizat revoluția comunistă. Muncitorii din fabrici primesc astăzi 200—300 de ruble pe lună, ceeace este absolut insuficient pentru viață, deoarece minimul de existență este de 450—500 ruble lunar.**

NOUA NUMIRE LA MINISTERUL MARINEI A PRODUS SURPRIZA

Moscova, 9 (Transconti). — *Numirea lui Vladimir Orlov, fost ofițer al marinei țariste, în postul de locțiitor al generalismului sovietic Voroșilov, pentru chestiunile maritime, constitue o senzație a zilei în U.R.S.S. Orlov, care deabia de câțiva ani a început să facă carieră, a devenit astăzi una din personalitățile militare cele mai de seamă ale armatei roșii, întrecând cu mult pe vechi bolșevici cari s'au distins în războiul civil. Numirea lui Orlov în unicul post de felul acesta în U. R.S.S. este considerată drept o creștere a influenței grupului așa zișilor tineri comuniști, în frunte cu Jezov.*

MEMBRII ÎNVĂȚĂMÂNTULUI SUPERIOR SUSPECTAȚI

Charkov, 9 (Transconti). — Epurarea organelor de part'd și instituțiilor d'n Charkov de elementele opoziționiste a îmbrățișat deasemenea și universitatea de stat din Charkov. Rectorul Nechvorostny a fost înlăturat din postul său și din partidul comunist, considerat f.ind un „liberal putrezit".

Ca dușmani ai partidului au fost deasemenea *„demascați"* o serie de profesori, cum sunt: *Blumkin, Semkovski, Hofman, Szachovițki.* Catedra de fizico-matematici, institutele de biologie și geologie, precum și observatorul de astronomie sunt deasemenea dominate de opoziționiști. Biblioteca univers tății era un fel de refugiu pentru literatura și ideologia opoziționistă, din cauza activității lui *Blumkin,* frate cu profesorul susmen'onat.

Deasemenea Institutul de medicină experimentală al cărui director prof. *Livșț* a fost exclus din partid în Octombrie 1936 și destituit pentru atitudinea sa „contrarevoluționară", a fost dominat de opoz'ț oniști. Conducătorii acestora ar fi mai ales *Szyndler, Mazel,* șeful secțiunii de fizioterapie experimentală, precum și *Grynștain,* care lucrează în organizația de partid a Institutului. Acțiunea lor era mascată și apărată de responsabilitate de oarecare Linia Juvel, destituită recent din postul de secretar al comitetului de partid din regiunea Dzierzynski și care era în acelaș timp și secretar al comitetului local de partid al Institutului ucrainian de medicină experimentală.

ORGANIZAȚII „CONTRAREVOLUȚIONARE ÎN ORGANIZAȚIILE PROVINCIALE

Charkov, 9 (Transconti). — *In comitetul de part'd al sectorului Dzierzynski din Charkov, care îmbrățișează 275 organizațiuni locale de partid, s'a descoperit numeroase celule de partid dominate de opoziționiști.*

Se reproșează comitetului de re'on că a tolerat activitatea președintelui arestat al Gorsoviet-ului, Bogutki, care n'a urmărit cu atenție acțiunea de dezorganizare a partidului în comitetul agricol regional, n'a ținut seama de propunerile și recomandările comis'unei de partid a controlului în regiunea Charkov, iar secretarii săi Bobrovnik, Juvek și Szczugla s'au compromis prin întreținerea de contact cu elementele contra-revoluționare.

In legătură cu aceasta a fost înlăturat Szczugla din postul de secretar al comitetului de partid Dzierzynski.

La Lubne, în organizat'a de partid, au fost înlăturați 6 membri acuzați de acțiune „contrarevoluționară", iar comitetului local i se reproșează că este biurocratic, că n'a publicat timp de doi ani dări de seamă și că n'a făcut dovadă de „vigilență bolșevică".

Lipsuri de felul acesta s'au constatat și la comitetul de partid regional din Rovienki, districtul Donului, unde secretarul Lubcenko este acuzat de dezorganizarea partidului, precum și num'rea în redacția ziarului regional „Naprzod" a „contrarevoluționarului" Lipkind în postul de redactor.

NU MAI SUNT ALIMENTE

Moscova, 9 (Transconti). — **Imprejurimile localităților Saratov, Gorkii, Ivanov și Leningrad au fost în ultimul timp terenul unor mari mișcări țărănești în legătură cu lipsa de cereale și făină în kolchozuri. Puternice detașamente ale miliției roșii au trebuit să sufoce aceste mișcări în mod sângeros.**

Adunarea generală a societății „Gloriile Neamului"

Sâmbătă 6 Februarie a avut loc în sala „Transilvania" adunarea generală a societății „Gloriile Neamului" la care au luat parte peste 1.000 de invalizi și văduve de război grade inferioare sub președenția d-lui Theodor Nițoiu mare mutilat.

D-sa arată că societatea deși de curând înființată a putut păși la înfăptuiri, obținând împroprietărirea precum și deschiderea luptei pentru aplicarea legii de pensionare.

Crede că grație bunei voințe a d-lui Cancicov, ministru de finanțe, se va găsi suma necesară astfel ca în viitorul buget să fie trecute sumele pentru plata pensiunilor gradelor inferioare conform legii din 1932.

Continuând darea de seamă arată motivele pentru care societatea a proclamat pe d. primar general Al. G. Donescu, președinte de onoare, precum și ca membrii de onoare pe d-nii Vladimir Donescu, lt. invalid Nicolae Tănase, căp. Gh. Ionescu și pe invalidul dr. Zavergiu.

D MIRCEA FLOREA, vice președinte, face o expunere a situației financiare, constatând că ceea ce nu s'a făcut de 20 ani s'a înfăptuit de societatea „Gloriil Neamului" și are convingerea că d. ministru Cancicov va găsi sumele necesare pentru aplicarea legii.

Sosind d. primar general DONESCU adunarea îi face o entuziastă primire.

D-sa declară că nicăieri nu se simte mai fericit, decât în mijlocul acelora care în adevăr s'au sacrificat pentru înfăptuirea Romăniei Mari.

Face declarațiunea solemnă că până la Iulie va putea instala în căminul său prima serie de invalizi, aceasta nu ca o bună voință, ci ca o datorie față de acei ce ne-au dat posibilitatea de a trăi într'o Românie Mare, înfăptuită cu jertfele lor. Adunarea aclamă delirant pe d. primar Donescu.

D. CONSTANTIN BRANEANU arătând că societatea s'a născut din nevoia tuturor face un amănunțit istoric al luptelor duse, considerând ziua de astăzi ca zi de redeșteptare a întregii suflări I. O. V.

D. ȘTEFAN IORDACHE, șeful secției concesionarilor explică nevoile acestei secțiuni precum și viitoarea activitate.

D. lt, invalid TANASE NICOLAE primit cu vii aplauze declară că primul său gând atunci când a ajuns sfetnicul d-lui primar Donescu, s'a îndreptat către foștii săi camarazi invalizi. Explică adunării cum a căutat terenul necesar împroprietăririi, iar dacă n'a venit să întrebe pe invalizi de nevoile lor este că le-a cunoscut și le cunoaște foarte bine căutând a le satisface. E încântat de măreția adunării aducând luade comitetului de modul cum a știut să se comporte luptând neobosit zi și noapte pentru a putea înfăptui ceva real.

D. THEODOR NIȚOIU președintele societății, făcând un rezumat al celor discutate aduce prinosul de recunoștință al lumei I. O. V. d-lui primar general Donescu și d-lui lt. invalid Tănase Nicolae, cerând încuviințarea adunării de a se trimite o telegramă M. S. Regelui Carol II, care e citită și aprobată cu mare entuziasm.

Apoi se procedează la iscălirea procesului verbal după care la ora 1 jum. adunarea la sfârșit.

Două fapte de covârșitoare importanță politică

— Spania naționalistă și Turcia aderă la forma sta'ului totalitar. —

Se petrec uneori, în viața internațională fapte de o covârșitoare importanță ale căror urmări în viața internă a statelor în cari s'au produs asemenea fapte, sunt incalculabile.

Iată două asemenea fapte, cari se produc tocmai într'un moment politic în care iar a început să se vorbească de viabilitatea democrației.

Primul fapt. Grupările și partidele naționaliste din Spania se vor grupa într'un singur mare organism național frenchist, — după numele generalului Franco, — făcând astfel sudura completă cu armata și realizând totodată forma statului totalitar (așa cum este în Germania și Italia). In felul acesta statul spaniol nu va mai fi la discreția fracțiunilor politice ci se va contopi în mod desăvârșit cu națiunea. Adică națiunea se va realiza politic prin stat, iar statul va fi susținut și se va recunoaște ca atare, prin națiune.

Al doilea fapt. O telegramă a agenției Rador ne anunță că marea Adunare Națională a Turciei a votat pe baza propunerei președintelui consiliului de miniștri o importantă modificare a constituției.

In Constituția turcă s'au introdus cele șase princ'pii fundamentale cari sunt la baza programului partidului republican al poporului, realizându-se astfel completa fuziune dintre partidul republican al poporului și stat.

Principiile partidului republican al poporului nu ne interesează. Reținem numai că s'a realizat sciziunea dintre stat și unicul partid existent în Turcia.

In felul acesta se dovedește că forma politică a statului totalitar prinde din ce în ce mai mult consistență în sp'ritul politic european și chiar această formă politică este realizată în Spania și Turcia.

Actul politic al naționaliștilor spanioli dovedește imperativa hotărîre de a stringe rândurile, indiferent de credințele lor, pentru a salva singurul lor bun comun: Spania.

Prin gruparea tuturor forțelor naționaliste ale Spaniei ca și prin aderarea lor la puterea militară a generalului Franco, se dovedește că salvarea Spaniei și reconstituirea ei după distrugerea treptată, care continuă încă, a comuniștilor, — nu poate veni decât prin ajutorul și munca tuturor. Adică statul nu poate fi refăcut decât prin totala adeziune a întregei națiuni, după cum și națiunea nu poate fi apărată decât prin sacrificiul tuturor fiilor ei.

Intregul, adică statul, nu poate fi susținut de parte, adică de un partid.

Un stat poate fi tare numai prin acțiunea tuturor, a nației întregi.

La fel Turcia. Să nu se creadă că modificarea constituției, de care am amintit, a fost făcută din liberul arbitru al președintelui Republicei sau al susținătorilor regimului de dictatură.

Fuziunea statului într'un partid unic este consecința inevitabilă a învățămintelor pe cari au avut să le tragă oamenii politici ai Turciei, din acțiunea lor de până acum.

Iată dar două fapte, elocvente a căror semnificație nu trebue să scape nimănui.

Statul totalitar se pare că este forma politică ideală a statului contemporan.

Mai curând sau mai târziu, inviabilitatea unui princip'u n'are importanță timpul, acest fenomen se va produce, în mod fatal și cu alte State.

După Italia și Germania s'a convins și Portugalia, prin profesorul Oliveiro Salazar că adevărul polit'c al vremurilor noastre stă în statul autoritar și totalitar, totodată. (Dealtfel, în treacât fie zis, numai un stat totalitar poate fi și un stat autoritar, adică disciplinat și deci și complect suveran).

Azi, s'a convins de adevărul acesta și Spania, forjecată de comunism și Turcia.

Celelalte state își așteaptă rândul, ce fac, sau mai precis, ce vor face *democrațiile?*

Se vor supune în fața națiunilor cari vor ca statul să nu mai fie clubul cutărui partid politic, ci al întregei națiuni.

Timpul nostru politic se definește așa dar prin lupta dintre democrație (citiți ficțiune) și dictatură (c'tiți realitate).

Până în cele din urmă chiar și orbii vor trebui să vadă, vor vedea ei singuri chiar, care și unde este realitatea *politică a timpului nostru.*

Dar România?

A început să vadă.

Nu poate însă distinge bine ficțiunea *de* realitate.

Mai avem însă timp.

St. Vornicu

Când se convoacă consiliul superior al magistraturii

Cercuri de obiceiu bine informate ale ministerului de justiție cred a ști că, consiliul superior al magistraturii nu poate fi convocat mai de vreme de 20 Aprilie, aceasta din cauză că lucrările privitoare la cazierile magistraților nu au fost puse încă la punct.

Pe de altă parte, aplicarea deretului privitor la pensionarea consilierilor dela înalta curte de casație, se pare că întâmpină, oarecari, dificultăți.

In fața acestor greutăți, d. ministru Djuvara a fost nevoit să amâie convocarea consiliului — ce fusese fixată principial la 10 Februarie a. c., pentru 20 Febuarie cor.

Aceasta dacă până la acea dată nu se vor ivi alte dificultăți.

Corespondența redacției

D-lui CONSTANTINESCU-*Vaslui.* — Din cele ce ne scriți am dedus că sunteți student. Intocm'ți un memoriu în sensul acesta. Vă promitem concursul.

D-lui TRAIAN FULGER, *Loco.* Nu publicăm decât poeziile d-lor Radu Bardă și Vasile M'litaru.

PR. DIONISIE BUCUR. — Se va publica în curând.

IONIȚA VASILE ARDELEANU: Poezia e bună dar n'o putem publica din acelaș motiv arătat d-lui Constantinescu.

CALEX-Vaslui.— Vă rugăm să ne trimiteți material mai... INTERESANT.

„ROMA", *Lugoj.* — Cazul ce ni-l relatați este într'adevăr grav. Pentru aceasta avem absolută nevoie de identitatea celui care ni-l comunică. Semnați reportajul și vă dăm tot sprijinul.

D-lui ALECU DRAGOȘ, *Alba-Iul'a.* — Articolul dv. a fost cenzurat complect. Regretăm că n'am putut să ne facem ecoul indignării dv.

Români

Dați grabnică ajutorință IRINEI GEORGESCU din str. Maria Bălănescu 65 bis, care a ieșit acum din spitalul „Colțea", unde a fost operată de cancer.

E văduvă cu patru copii, dintre cari unul de 7 ani, paralizat.

Creștini, căutați fiecare să fiți cel dintâiu care să mângâie această suferință.

Românul
— Aprovizionări —
COLONEL SAVIAN M. BADULESCU
BUCUREȘTI — Strada Anghel Saligny, No. 6, TELEFON 4.40-97

PUBLICAȚIUNE

Primăria Sectorului IV Verde 5 Martie

In ziua de 5, luna Martie c., la orele 11 din zi se va ține licitațiune publică cu oferte închise în localul comunal sala de licitațiuni, pentru închirierea Fabricii de ghiață și frigoriferului din Hala Grivița pe timp de un an, de la 1 Aprilie 1937 —1 Aprilie 1938, conform condițiunilor speciale.

Chiria inițială dela care începe licitația este de 5 la sută, iar cea definitivă de 10 la sută Orice alte informațiuni. precum și condițiunile speciale se pot vedea zilnic la Serviciul Licitații între orele 11—13 jum. din primăria sectorului IV Verde.

Supra-oferte nu sunt admise. Inchirierea se face în conformitate cu condițiunile generale pentru închirierea bunurilor comunale aprobate de Consiliul comunal în ședința dela 23 Ianuarie 1887.

Amatorii spre a fi admiși la concurență se vor prezenta în arătata zi și oră preparați cu garanții conform menționatelor condițiuni.

Art. 88—110 din legea asupra contabilității publice sunt aplicabile acestei licitațiuni, precum și art. 229—230 din noua lege administrativă.

Primar, *A. D. Matak*
Șeful Serv. Licitații, *Indescifrabil*

FORUM și OMNIA | Aur chinezesc și Nichelvo Bestia din Londra

Informațiuni

❖ DEOARECE trenurile de persoane, cari circulă pe liniile principale au un tonaj ridicat, direcțiunea generală c. f. r. a hotărât ca pe liniile unde circulă trenuri rapide de călătorie, expedierea vagoanelor de marfă nu este permisă cu trenurile de persoane, ci cu cele de călătorie.

★ *CAMARAZII ofițeri activi și de rezervă cari au urmat Școala de ofițeri de infanterie dela Dorohoiu dela 1.XII.916 — 1.IV. 1917, în vederea adunării lor după 20 de ani dela terminarea școalei, sunt rugați a-și trimite adeziunile și propunerile în acest scop, căpitanului Marinescu C. Stere dela inspectoratul general de armată No. 3 București (localul Marelui Stat Major) până la data de 1 Martie 1937.*

❖ **SAMBATA 13 Februarie crt., orele 17—24 va avea loc în sala Cercului Militar (Intrarea prin Bulevardul Elisabeta), un matineu dansant, organizat de „Institutul de cultură româno-german Simion C. Mândrescu".**

★ TINERETUL intelectual Transilvănean din Capitală organizează pentru Sâmbătă 6 Martie 1937 în Saloanele Hotelului Bulevard, sub patronajul d-nei și d-lui MIHAI POPOVICI, *tradiționalul Bal al Ardelenilor din Capitală.* Un program artistic și un jaz foarte bun vor face ca și anul acesta, balul Ardelenilor să fie cel mai reușit din sezon.

❖ *IN MONITORUL OFICIAL No. 26 din 2 Februarie 1937 s'a publicat vacanța asistenței de „Poduri" dela Școala Politehnică Regele Carol II din București.*

Candidații cari se găsesc în condițiunile prevăzute de legea Școalelor Politehnice, vor depune în termen de o lună dela data apariției publicației în Monitorul Oficial, la secretariatul Școalei, Calea Griviței 132, o cerere însoțită de un memoriu de titluri, activitate didactică și științifică precum și lucrările respective.

DUMINICA a încetat din viață, în urma unei operațiuni de apendicită, NICOLAE DUTESCU, șef de serviciul în ministerul Educației naționale.

Defunctul a fost un merituos și foarte apreciat funcționar al acestui departament.

Inmormântarea va avea loc azi după amiază la orele 3.

ORGANIZAȚIA Național-Creștină, Sectorul IV Verde, ține adunare generală Miercuri, 10 Februarie a. c., ora 8 jum. în sala Gheorghiu, prelungirea șoselei Crângași, com. Marele Voevod Mihai (autobuz 38).

❖ **D. lt. colonel C. Brătescu, profesor la Școala de Război, a fost numit ofițer de ordonanță a M. S. Regina Maria.**

Mica înțelegere a tineretului

Din înaltă dorință, Oficiul de educație a tineretului (O. E. T. R), a luat încă de anul trecut, inițiativa unei colaborări efective a tineretului țărilor din Mica Înțelegere. Pentru aceasta, d. maior adjut. T. Sidorovici, secretar O. E. T. R. a făcut o vizită conducătorilor de organizații similare la P.aga și Belgrad, rămânând ca programul acestei colaborări să se stabilească ulterior la București.

Pentru a pune temelia Micii Înțelegeri a tineretului au sosit aseară în Capitală d. dr. Klinger, conducătorul societătilor de Sokoli, d-na Provasnikova, cond. de Sokole, din partea Cehoslovaciei, apoi d. dr. Pihler, conducătorul soc. de Sokoli iugoslavi și d-na Skalargeva, cond. soc. de Sokole Iugoslave.

Oaspeții vor face o serie de vizite organizațiunilor noastre străjerești, după care se va ține o ședință la sediul O. E. T. R. pentru întocmirea acordului și fixarea regulamentului ca bază de funcționare. Atari acorduri se vor extinde și asupra celorlalte țări amice.

ARO: PARIS cu Harry Baur
jurnal și completare

Parastase pentru I. Moța și V. Marin

POJORATA BUCOVINA

Februarie, 8. — S'a oficiat în Biserica din *Pojorâta* de către C. Sa pr. PAVEL ILARION un parastas pentru sufletele eroilor legionari IONEL MOȚA și VASILE MARIN, căzuți pe câmpul de onoare din Spania, luptând cu nemărgnit eroism pentru apărarea creștinismului, pentru latinitate și pentru fala și mărirea Patriei lor românești.

Răspunsurile au fost date de corul arcașilor sub conducerea președintelui acestei societăți, d. ILIE FLOREA.

Inainte de oficierea parastasului, C. Sa părintele Pavel a rostit o simțită cuvântare, în care a reliefat personalitatea și meritele scumpilor dispăruți, pe terenul cultural național, cari au apărat cu viața lor creștinismul și pacea din lume, amenințată de lăcomia și răutatea comunismului jidovesc.

ORȘOVA

Februarie, 8. — Duminică în ziua de 31 Ianuarie în biserica ort. rom. din localitate, s'au oficiat de către *Protopopul Câmpeanu,* un parastas pentru comandanții legionari I. MOȚA și VASILE MARIN, în prezența legionarilor locali de față fiind și d-nii *I. Vințan, șeful Regional al Partidului „Totul pentru Țară".* Preaonoratul Protopop *Câmpeanu* din fața amvonului a ținut o frumoasă predică, arătând însemnătatea jertfei pentru creștinătate săvârșită de cei doi legionari în Spania, trecând din lumea Eroilor în cea a Mucenicilor.

GALAȚI

Februarie, 8. — *In ziua de 24 Ianuarie a. c. ora 11 a. m. în Catedrala Episcopală s'a oficiat un parastas pentru voluntarii morți în războiul de întregirea neamului 1916—1919, precum și pentru voluntarii legionari IONEL MOȚA și VASILE MARIN în prezența autorităților civile și militare.*

La ora 12 a. m. s'a ținut o ședință festivă în sala Maiștrilor din Marina militară sub președinția d-lui APOSTOL NACHIU care a arătat jertfa făcută de voluntarii din Războiul de întregire precum și jertfa voluntarilor legionari IONEL MOȚA și VASILE MARIN cari au murit pe pământul Spaniei latine.

D. căpitan Chiriac în câteva cuvinte a arătat jertfa eroilor MOȚA și MARIN, dela care tineretul să ia exemplu și atunci când hotarele țării noastre vor fi, amenințate cu toții să ne facem datoria pentru HRISTOS, ȚARA și TRON.

PUCIOASA-DAMBOVIȚA

Februarie, 8. — Duminică 31 Ianuarie crt. s'a oficiat în localitate un parastas pentru pomenirea sufletelor legionarilor ION MOȚA și VASILE MARIN.

Au luat parte toți legionarii regionalei XII Legionare, iar de la București d-nii: prof. univ. *Radu Meytani, pictorul Basarab, Gârcineanu, Rusu,* etc.

Preotul *Cercel* a evocat spiritul de jertfă pentru Hristos al celor doi eroi.

Mai vorbește d. avocat Kirițescu, șeful organizației *„Frontului românesc".*

La urmă, la sediu a avut loc citirea testamentului politic al lui ION MOȚA.

PRIMARIA MUNICIPIULUI BUCUREȘTI
Serviciul Licitațiilor

Publicațiunea No. 2

Nr. 41-L din 6 Februarie 1937

Se aduce la cunoștința celor interesați că în zilele mai jos notate se vor ține, în localul muncipiuiului, din str. V. Boerescu nr. 13, următoarele licitațiuni publice :

1. LA 16 FEBRUARIE 1937 ORA 11 DIMINEAȚA

a) Pentru imprimarea „Monitorului Comunal".

b) Procurarea de aparate de geodezie, necesare Direcțiunei Cadastrului.

c) Procurarea de mantale necesare personalului de serviciu din Dir. Cadastrului.

2. LA 23 FEBRUARIE 1937 ORA 11 DIMINEAȚA

a) Concesionarea, plantărei cu flori, etc., la cimitirul Colentina.

Garanția provizorie este de lei 5 la sută din valoarea ofertei.

Pentru orice informațiuni. devize, etc. cei interesați se pot adresa la Serviciul Licitațiilor, str V. Boerescu nr. 13, în orele de birou

p Primar General,
(ss) *V. Vasilescu*
Șeful Serv. Licitațiilor
Subdirector
(ss) *Nic. J. Sarru*

SFATUL DOCTORULUI
„Nu vă descurajați, a spus Doctorul către clientul său, toate indispozițiile urinare vor fi repede calmate: arsurile vor dispare, urina va redeveni limpede și normală și veți uita pe rezistentul și perfidul gonococ, luând acel excelent remediu
PAGÉOL,
care vindecă blenoragia, cistita, oprește scurgerile, înmlădiază prostata și evită orice complicațiune.
LA FARMACII ȘI DROGUERII

ULTIMA ORA

Cernăuţii în genunchi...

— Zeci de mii de suf'ete bucov nene s'au cuminecat din sufiul sfânt al jertfei leg onare. Pogr.banii şi făclii. Omag'ul s'a sfârşit odată cu m'ezul nopţii. Dorinţa fiecărui legionar: o oră de străju re nemişcată în faţa sfintelor sicrie. —

Impresionant reportaj transmis prin telefon de N. CREVEDIA

CERNAUŢI, 9 (prin telefon). — Eri s'a înapoiat în ţară, înfăşurată în tricolor, echipa legionară care a luptat în Spania. Doi morţi, doi bolnavi, un rănit şi alţi doi valizi, cum spune raportul generalului Cantacuzino Grănicerul. Bag de seamă că în momentul acesta nu mai am cuvinte. Sunt aşa de înalte şi aşa de tăcute aceste clipe, încât se pare că şi şoapta condeiului pe hârtie e o tulburare, un act de impietate. Nu într'un vagon de tren ar trebui însăilate aceste vorbe gratuite, pe care le cere tradiţia unui reportaj de ziar, ci spuse în gând şi în genunchi undeva într'un altar, în sin-

† ION I. MOŢA

gurătatea unei dumbrăvi ori în catedrala albă şi luminoasă a acestei superbe dimineţi bucovinene.

Eroismul legionar, iată deci că nu e o legendă. Tinerimea aceasta, al cărei suflet este rupt din verdele străbun al codrilor, se dovedeşte a fi la înălţimea chemării ei istorice. In Spania, nu i-a trimis pe legionari nici sufletul lor măreţ, care nu putea încăpea în acest veac putred, nu i-a îndemnat nici Căpitanul lor, — i-a trimis Istoria. Noi suntem toţi, şi cei păcătoşi şi cei sublimi, instrumentele Istoriei, care se ştie că întotdeauna se repetă. Au slăbit, în cei douăzeci de ani dela războiu, virtuţile Neamului? — iată că în acest gol sinistru pe care l'a străbătut cea mai tristă generaţie, s'a plămădit undeva, în umbra unui om — el însuşi un steag înalt, ciuruit de sacrificii — această falangă de oameni care răspunde „prezent" la chemarea răscrucii.

Trebuie, într'adevăr, să trăieşti undeva atmosfera legionară, să te adânceşti îndelung în mistica ei, care de pe acum îşi înscrie în Istorie pe cei mai bravi mucenici ai ei.

Istoria, cât se va putea scrie istorie pe pământul acesta încă fierbinte, îşi va relua filele şi le va întoarce. Nu trebuie să nădăjduim în îmblânzirea omului, care s'a îndepărtat pentru totdeauna de Chipul şi Asemănarea Celui care l-a creiat. Nimeni şi nimic nu se va împiedeca şi acum, şi peste o sută, şi peste o mie de ani să ne sfâşiem şi să ne îmbrăţişăm şi iarăşi, şi iarăşi să uităm şi să ne sfâşiem, să plângem şi să ne îmbrăţişăm. Aceste două principii, al Binelui şi al Răului, sunt aşa de categorice în structura morală a lumii, încât trebuie să credem că ele sunt însăşi porunca Celui care ne-a dat fiinţă.

Nu există frumuseţe în lume, fără luptă. Aceasta este poate tocmai farmecul acestei lumi, pe care nimeni dintre noi, oricât de mizerabil loc ar ocupa într'însa, nu se îndură s'o părăsească. Suntem toţi viermi şi nişte fiare ordinare şi mărunte şi anonime. Aripi nu căpătăm, nu ne putem înălţa decât atunci când desbrăcăm lupul de pe noi şi ne angajăm în opera de prefacere a semenului nostru, a neamului, a omenirii. Fiecăruia dintre noi îi este dat acest sâmbure de Dumnezeire, cu recomandaţiunea de a face să crească din el pomul Mai-Binelui şi al Frumuseţei supreme. Cine e în stare să doboare tot ce e urât în el, să renunţe la tot ce a lăsat dulce Dumnezeu pre pământ, — oh! şi drag ne este păcătosul acesta de pământ, — acela se apropie de forma ideală a omului, forma aceea pe care Platon o visa proectată în peştera concepţiei sale. V'aţi dat oare seama că legionarii României trăiesc filosofic? Lângă bătrânii noştri corupţi, junimea aceasta verde trăieşte într'o ideie şi trăieşte frumos. Mă gândeam adesea, înfiorat, ce ar fi dacă am intra mâine într'un războiu? Toată tinereţea, toată floarea României de astăzi ar pieri, înflăcărată şi nebună, în primele zile, în primele linii...

Au făcut rău cei şapte ce au plecat în Spania? Jertfa lor n'ar fi fost necesară aici, pentru ziua aceea care sigur va suna mâine?

Nu, n'au făcut rău! Oamenii de luptă, eroii şi mucenicii se nasc, credem noi, prin generaţie spontanee. Au căzut doi, alţi douăzeci le vor lua locul. E diferenţă numai de o nuanţă de timp şi în curgerea vremii timpul e aşa de vast şi de filosof, că aşteaptă. Istoria potriveşte, ea mai bine decât noi, datele, să n'avem nici o grijă.

Legionarii din Spania au depăşit chiar concepţia de neam. Ei au ajuns cu puterea jertfei până în azurul ideii de latinitate şi creştinism. De acum nu popoarele se vor mai încăera, ci rasele şi religiile. Secolul al XIX-lea şi războul cel mare au rotunjit ideia de naţionalitate şi ea se cere acum desăvârşită. Ca în legile elementare ale biologiei, sângele te chiamă subteran şi afluenţii lui cer să se adune în aceeaşi matcă.

De Spania nu numai sângele ne leagă şi cele două limbi surori pe care le vorbim ca pe două dialecte. — ci şi poruncile Crucii. Dincolo de individ, de naţiune şi de latinitate, ne îmbrăţişează învăţătura Celui mai mare legionar al timpurilor, învăţătorul sublim Iisus.

Dar Iisus, care cucerise trei sferturi din sufletele lumii, fusese iarăsi urcat pe cruce în Spania, răstignit şi batjocorit. Strănepotii Iudei L'au pândit din nou în grădina Getsemani a Spaniei, si L'au împuscat. Au sărit într'a'utorul Lui atâtea neamuri, săriseră până şi cei

† VASILE MARIN

cari nu aveau în coastele lor sângele albastru al Mediteranei. Legionarii noştri au fost printre cei dintâi cari au plecat să recucerească la Madrid Sfântul Mormânt al Spaniei eroice, creştine şi plină de toate frumusetile spiritului.

Aud pe cei cinci legionari ai Crucii cum povestesc scenele acelea extraordinare, când soldaţii lui Franco se aruncau în gloanţe şi se înapoiau în braţe cu câte o statue... Auzi, domnule confrate scriitor Mihail Sadoveanu? Frenţa Populară pe care d-ta o patronezi la noi în ţară sparge icoanele şi preface în cioburi câştigul atâtor veacuri de civilizaţie! Un dezmăţ nebun, o histerie integrală a cuprins pe om acolo în lagărele roşii ale lui Largo, Cavalerul Satanei, ale Passionariei, însetoşata de Iad. Ieşi din hrubele Diavolului, d-le Sadoveanu, şi vino să cântăm împreună pe cei cari se întorc cu răni pe ei şi cu bărbi ca în cele mai înălţătoare pagini ale d-tale de altă dată.

Vino să cântăm, în zilele acestea extraordinare pe cei doi cari ne privesc morţi din Calendarul Neamului pe care l-ai trădat.

Vino, căci plânge Bucovina, p'ânge Moldova d-tale, plâng toate clopotele Tării, — şi începe să se roage pentru izbăvirea sufletului d-tale ucis si clopotul Sfintei Biserici din Sărindar...

Părintele prof. Grigorcea şi preotul local Ferenenciu, au îmbrăcat odăjdiile şi până s'au terminat formalităţile de vamă ale trenului, într'o atmosferă de reculegere s'a oficiat o slujbă religioasă.

Adăugăm că între timp d. Corneliu Codreanu vorbise telefonic cu ministerul de interne ca să schimbe programul transportului vagonului, în sensul ca el să fie adus chiar în dimineaţa aceia la Cernăuţi.

La orele 8.45 trenul a fost adus în capitala Pajilor.

Deşi sosirea vagonului mortuar neprevăzută, o mulţime imensă este pe peronul gării.

Până aici făcuse de gardă la căpătâiul celor doi eroi d-nii Corneliu Z. Codreanu şi încă alţi trei comandanţi legionari. Pe tot parcursul din Spania şi până la frontieră făcuseră de gardă, pe rând, însoţitorii celor morţi.

Vagonul a fost detaşat şi împodobit cu ghirlande de brazi. Până la orele 3 p. m. nu s'a mai terminat pelerinajul.

La orele 3. 15 p. m. un sobor de preoţi din localitate au oficiat un scurt serviciu divin.

praporii purtaţi de legionari, coroanele, două cruci mari, iar pe delături grupuri de câte trei studenţi, reprezentând societăţile academice româneşti din Bucovina.

Am remarcat

şi studenţi reprezentanţi ai asociaţiilor germane din Cernăuţi, îmbrăcaţi în uniformă de paradă.

Erau apoi şefii de cuiburi din Bucovina, în portul lor naţional, atât de frumos şi de înflorit. De la Orăştie veniseră o delegaţie de feciori de zăpadă, cu îmbrăcămintea lor albă, naţională, pe care o purta Moţa cu atâta drag.

Au apărut încă dela frontieră gazetarii români şi trimişi ai ziarelor şi agenţiilor străine, fotografi şi operatori de cinematograf.

Legionarii au fost găzduiţi cu multă bunăvoinţă de către populaţia română.

La pensionul „City" cei cinci luptători din Spania, povestesc camarazilor lor înmărmuriţi prăzile de arme pe care le-au repurtat sub zidurile Madridului...

La orele 9,15 trenul special salutat de mii de mâini legionare şi de toate inimile româneşti din Bucovina, a plecat din Cernăuţi.

CORTEGIUL FUNERAR LA PAŞCANI

PAŞCANI, 9 (prin telefon).—Trenul mortuar, plecat din Cernăuţi la 9.15 a sosit aci la 13.09, precis. Tot drumul parcurs a fost impresionant. In toate gările cortegiul a fost întâmpinat de mii de oameni veniţi să dea ultimul salut eroilor.

Organizaţiile locale de legionari au dat onorul, şi, în scurtul timp al staţionării, soboare de preoţi au oficiat slujbe religioase.

Este impresionantă, în adevăr, bărbăţia înlăcrimată cu care cortegiul funerar e întâmpinat.

La CUCIURUL-MARE, centru legionar de seamă, ca şi la DORNEŞTI sau SUCEAVA-BURD, trenul special a trecut printre compactele cordoane de legionari şi români ca printre coloane de granit.

Luceau sub pleoapele asistenţilor hoabele mici ale lacrimilor, dar toate capetele se ţineau mândre, sus ca în întâmpinarea oricărei mari dureri.

Cu mult înainte de a intra în gara Paşcani, trenul a fost întâmpinat de mu'ţimea populaţiei orăşelului şi din jur, venită ca la o mare chemare. Aceias expresie de dârzenie bărbată şi înlăcrimare pe feţele tuturor.

In momentul în care telefonez, vagonul cu sfintele rămăşiţe ale celor doi eroi legionari, oprit la peronul de onoare, a fost deschis şi mulţimea, în lung pelerinaj, aduce un ultim omagiu celor ce au fost IONEL MOŢA şi VASILE MARIN.

*

Conducerea partidului „Totul pentru Ţară" a dat următorul

ORDIN

către toţi legionarii şi membrii aflaţi în Bucureşti:

Toţi legionarii şi membrii aflaţi în Bucureşti, cât şi gradele şi functiile legionare, din orice organizaţie ar face parte cei răsleţi, sectoare centrul studentesc legionar, corpul muncitoresc), vor fi prezenţi Joi 11 Februarie la ora 8 fix, la sediu în str. Imprimeriei 3, pentru formarea echipelor, precum şi pentru împărţirea misiunilor.

Se va fixa fiecăruia locul şi unitatea.

Toţi cei ce nu vor fi prezenţi exact la această oră, vor fi excluşi din cortegiu.

Nici un legionar ori care ar fi el, nu va putea introduce pe nimeni în interiorul careurilor legionare, decât pe baza unui bilet eliberat de biroul comandamentului ceremoniei.

Pentru informaţii şi lămuriri de orice fel, va funcţiona în permanenţă, la sediul partidului „Totul pentru Ţară", din str. Imprimeriei nr. 3, un birou special.

Ion Victor Vojen
comandant legionar

Declaraţiile d-lui Vaida Voevod

— Preşedintele Frontului Românesc şi problema succesiunii. — Posibilităţile de colaborare. — Misiunea viitorului guvern. —

Publicăm în altă parte a ziarului nostru declaraţii pe cari d. Vaida Voevod le-a făcut redactorului nostru pentru Ardeal cu privire la problemele politice actuale.

Declaraţiile preşedintelui „Frontului Românesc" dacă nu au nimic senzaţional au darul să arate poziţia d-lui Vaida Voevod faţă cu cele mai importante chestiuni la ordinea zilei.

Astfel d. Vaida se declară partizan al ideii că problema succesiunei este o prerogativă ce aparţine exclusiv Suveranului. Discuţia în jurul acestei probleme este şi prematură şi inutilă mai înainte ca M. S. Regele să fi avizat. Şi adaogă d. Vaida, acest punct de vedere a fost adoptat de toate partidele ceiace e îmbucurător.

Cât priveşte data plecării actualului regim, preşedintele Frontului Românesc o socoteşte fără de importanţă. Discuţia constituţională pe această chestie este inutilă din moment ce se poate face o discuţie. Argumente sunt şi pro şi contra. Şi nu aceasta pare că interesează după părerea d-lui Vaida.

COLABORAREA DE GUVERN

Despre eventualitatea unei colaborări de guvern d. Vaiada Voevod s'a ferit să vorbească. D-sa a lăsat să se înţeleagă că n'ar fi refractar unei colaborări dar a subliniat că mai înainte de a şti că formează sau nu d-sa guvernul, i se pare inoportun să vorbească de o colaborare.

Iar la întrebarea precisă a redactorului nostru dacă vede posibilă o colaborare a Frontului Românesc cu partidul naţional-creştin, d. Vaida Voevod s'a ferit să răspundă direct dar a ţinut să accentueze: „Am certitudinea că viitoarea Românie va fi cu adevărat a Românilor" pentru ca apoi să adaoge în ce priveşte rolul celui de a o realiza, citând versurile lui Eminescu: „Ce-ţi pasă ţie chip de lut de voi fi eu sau altul?"

Această atitudine a d-lui Vaida Voevod afirmă o poziţie lămurită în ceiace priveşte concepţia d-sale asupra guvernului de mâine. Pentru d-sa este neîndoios că acel guvern va fi unul naţionalist.

REINTREGIREA NAŢIONAL-ŢARANISTA

Preşedintele Frontului Românesc a vorbit şi despre mult discutata chestiune a reîntregirii partidului naţional-ţărănesc. D-sa a ţinut să sublinieze tendinţa acestui partid de a adopta punctele d-sale de program şi să facă o demarcaţie între diferitele tendinţe din acest partid, reprezentate prin diferite persoane. Astfel d. Vaida a vorbit despre prieteniile d-lui Madgearu cu protipendada internaţională şi despre prietenii d-lui dr. Lupu dela sala „Waagram" din Paris (aluzie la comunişti), voind prin aceasta să arate că sunt totuşi diferenţe bine precizate între credinţele Frontului Românesc şi acelea ale partidului naţional-ţărănesc şi că se găsesc însă în acel partid şi oameni a căror atitudine n'ar putea împiedeca o colaborare în viitor.

In rezumat d. Vaida Voevod a rămas la punctul d-sale de vedere exprimat şi mai înainte şi care fixează poziţia Frontului Românesc pe temeiul programului afişat iar în ceiace priveşte viitoarea guvernare, fără a se îmbulzi la putere, pare dispus la o colaborare cu cei ce vor înţelege că trebue începută opera de realizare a dezideratului: România a Românilor.

P. B.

Un interesant amendament

— El a fost depus de d. deputat Nae Popescu —

D. NAE POPESCU, chestor al Camerei, a depus un amendament cu următorul cuprins la proiectul de lege al creditului agricol:

„Membrii Corpurilor Legiuitoare, cari iau parte la discuţia şi votarea creditului agricol, nu pot intra în consiliul de administraţie al acestui institut".

Amendamentul a stârnit vii discuţii în rândurile majoritarilor, cari se văd boicotaţi în planurile de viitor de către un coleg care, tot timpul, a dat dovadă de atitudine demnă, cavalerească şi de o dârzenie admirabilă în susţinerea chestiunilor drepte.

O delegaţie legionară la ministrul Italiei la Bucureşti

Eri la orele 5 după amiază, o delegaţie legionară formată din comandant TR. COTIGA, I. V. VOJEN şi VLADIMIR DUMITRESCU, s'a prezentat în audienţă la d. UGO SOLA, ministrul Italiei la Bucureşti, înmânând o scrisoare din partea d-lui CORNELIU CODREANU prin care îi mulţumeşte pentru condoleanţele trimise şi adevărata frăţietate arătate cu ocazia morţii pe frontul spaniol a celor doi mari naţionalişti ai neamului': IONEL I. MOŢA şi VASILE MARIN, exprimând totodată şi regretul că n'a putut folosi vaporul oferit cu atâta generozitate de guvernul italian cu care urma să se aducă în ţară trupurile neinsufleţite ale celor doi eroi.

D. UGO SOLA, vădit impresionat, a mulţumit reprezentanţilor Legiunii pentru această tinerească simpatie, promiţând că va comunica acest lucru guvernului italian.

Revizuirea relaţiilor noastre externe

— Intervenţia d-lui prof. A. C. Cuza la Senat —

La desbaterile parlamentare, în pagina III-a, publicăm energica intervenţie în Senat, făcută ieri după amiază de d. prof. A. C. CUZA, preşedintele suprem al partidului naţional-creştin.

Mereu preocupat de buna starea acestei ţări cutropită de cei ce ne vor îngenunchiaţi, mereu îngrijorat de aspectele unor realităţi cutremurătoare, d. prof. A. C. CUZA, cu prestigiul intransigenţei şi autorităţii d-sale, a cerut revizuirea politicii noastre externe.

Evident, că această revizuire e cu atât mai necesară cu cât în ultima vreme s'au produs o serie de manifestaţii, cari tind să primejduiască situaţia statului românesc.

Vin la frontieră Mucenicii!

După cum am anunţat la timp în ziarul nostru, Luni dimineaţă a sosit în ţară, prin staţia Grigore Ghica Vodă, trenul care aducea pe cei şapte legionari.

Incă de Duminică dimineaţă plecaseră din Bucureşti, conducătorii Legiunii.

Luni dimineaţă erau la graniţă d. CORNELIU CODREANU, întovărăşit de nemângâiata sa soră, d-na IRIDENTA MOŢA, de d-na VASILE MARIN, de d-nii ILIE GARNEAŢA. RADU MIRONOVICI, CORNELIU GEORGESCU, ing. BLANARU, comandanţi ai Bunei Vestiri, prof. ION CODREANU, părintele prof. GRIGORE CRISTESCU, părintele DUMINICA IONESCU, comandanţii legionari: AL. CONSTANT, M. POLICHRONIADE, av. IBRAILEANU, prof. TRAIAN BRAILEANU, SERGIU FLORESCU, av. ION ANTONIU, av. POPESCU-BUZAU, VIOREL TRIFA şi numeros grup de legionari.

E ora 5 dimineaţa. Noaptea, pe care străluceşc luceferii Bucovinei ca nişte mândri feciori de ger, cedează cu încetul. E o noapte clară, în care cugetul fiecăruia e treaz şi totuşi înmărmurit de clipele tragicei revederi. Durerea l-a transformat pe Căpitan, de trei săptămâni încoace, într'un adevărat bronz. A slăbit mult, fumează avan şi încrustându-şi pe figură toate amintirile, toţi anii săi de luptă împreună cu cei pe cari îi aşteaptă, se stăpâneşte cu toate oţelurile sale. Ochii săi sclipesc şi ei sub frunte ca două stele aprinse. Legionari şi comandanţii lor îl înconjoară cu devotament religios. Cele două doamne, drapate în doliu mare ca nişte statui ale durerii, sunt deasemenea înconjurate de un adânc respect. Tragicul eveniment a făcut să adoarmă în ele toate isvoarele lacrimilor — ori ni se pare nouă fiindcă nu le vedem faţa. Umbre mari fără glas, abia se clatină printre noi. D. Ion Codreanu-tatăl, cel atât de volubil altădată, este şi dânsul acum, în portul său naţional, o stană de piatră...

„ADUC ECHIPA LEGIONARA DIN SPANIA: DOI MORŢI. DOI BOLNAVI, UN RANIT. RESTUL SANATOŞI.

„TRAIASCA LEGIUNEA ŞI CAPITANUL!"

Din vagon coboară şi ceilalţi legionari. Primul coboară Bănică Dobre, înalt cât o minune, încadrat ca un sfânt în barba lui neagră şi cu mâna stângă prinsă într'un bandaj negru. Apoi, pe rând, printul A'exandru Cantacuzino, mai smead şi mai melancolic; Clime, cu sprâncene mari şi ochi sclipitori de leopard; părintele Dumitrescu, mereu blând şi rond; Nicolae Totu, mai slab şi cu ochii mai încărcaţi de visuri...

Nu ştiu dacă lucrurile s'au petrecut tocmai aşa, în clipele acelea în care, pe hârtia acestei dimineţi, se scria o pagină de istorie. Nu ştiu cine a p'âns în clipele acelea şi cine n'a plâns...

Căci toţi coborîseră, afară de cei doi...

A urmat o îmbrăţişare prelungă, o îmbrăţişare ca la o Inviere Sfântă şi ca la un sfârşit.

Câteva suspine scurte au tăiat ca nişte cuţite împărăţia jalnică a acestei revederi. Cele două umbre au căzut.

Cer sfâşietor să fie duse sus în vagon.

Sunt urcate pe braţe lângă sicriele celor cari le-au fost soţi şi reazăm.

Nici clipele acestea nu se pot descrie.

Pe cele două sicrie, s'au prăbuşit alte două sicrie.

Căpitanul şi tatăl său se frâng şi sărută scândurile în care zac un ginere, un cumnat, un comandant al Bunei Vestiri...

Somnul celor doi eroi este înfăşurat în tricolorul românesc. Câteva coroane îi înveşmântă deasemenea. Una e trimisă de d. Mussolini, personal; alta, de d. Hitler, personal; alta din partea d-lui colonel Beck, ministrul de externe al Poloniei, personal; a patra coroană e din partea partidului naţional-socialist german. Pe cele două sicrie atârnă panglicile tricolore ale Spaniei Naţionaliste: roşu pe de margini, iar la mijloc aur.

N. Crevedia

Mii de ochi îndreptaţi spre trenul tristeţii

Departe, spre răsărit, aşteptăm ivirea viorie a zorilor, care abia se zămisleşc, imperceptibile, foarte imperceptibile, ca un început de sfârşere.

Ochii tuturora stau ţaglă spre Nord, căci de acolo trebue să sosească trenul tristeţii. La un pas de aici, se întind zările de promoroacă ale Pocuţei lui Alexandru cel Bun. De aici se întinde, vastă cât o prietenie. Polonia...

Autorităţile de vamă şi poliţia de frontieră sunt mai treze ca niciodată. Soldaţii noştri şi cei poloni, învesmântaţi în iarna lungă a mantalelor şi în curiozitatea ascuţită ca o baionetă, aşteaptă şi ei ceva să pice dinspre Miază-Noapte. Dar fagului mare al cerului bucovinean i-au căzut toate frunzele. Zările cad albe ca un cearşaf. Răsăritul se incendiază din ce în ce mai mult. Prin ceaţa care s'a lăsat groasă, cu frig şi cu o nouă noapte parcă, se năzare dinspre Nord, dinspre Snyatin, ceva ca o nălucă şi ca un fapt hotărîtor.

— Iată-l! Sosesc! Ei sunt...

Năluca se defineşte şi mai clar. Apar ochii roşii, plânşi, ai locomotivei.

— Sosesc!

Cuvântul îngheaţă în ger ca o pasăre. Nimeni nu mai mişcă. Ochii îndurerati ai locomotivei se măresc. Se dau câteva comenzi scurte. Legionarii se aliniază dealungul şinelor, drepţi şi verzi ca nişte brazi.

Trenul se apropie încet şi, deodată, toţi brazii aceştia, fără să le comande cineva, cad în genunchi.

Trenul s'a oprit.

Raportul Marelui Grănicer

Brazii sunt la pământ.

Peste ei s'a aşternut zăpada albă a zilei.

Un moment mare, un moment istoric.

Uşa unui vagon cedează şi în ea apare ca un zeu şi ca o legendă, si'ueta generalului Cantacuzino-Grănicerul.

Generalul se îndreaptă încet, drept, spre d. Corneliu Codreanu. Acesta se ridică, şi după el tot codrul verde de brazi. Marele Grănicer ia poziţie de drepti şi raportează:

— „TRAIASCA LEGIUNEA! Să TRAEŞTI CAPITANE!

Ştiri şi polemici

CITITORII noştri sunt invitaţi să urmărească reportajul talentatului nostru redactor N. Crevedia, în legătură cu primirea în ţară a moaştelor eroilor Ion Moţa şi Vasile Marin. Ochii tuturor vor lăcrăma din nou, inimele se vor strânge de jale.

Reportajul fotografic, sosindune în ultimul moment, regretăm că nu-i vom putea însera decât în nr. de mâine.

*

CITIŢI în pag. III-a: un interview acordat de d. dr. AL. VAIDA-VOEVOD ziarului „PORUNCA VREMII".

*

AZI DUPA AMIAZA, se va ţine la ministerul de industrie o şedinţă a delegaţiei economice a guvernului.

*

COMISIA minelor a fost convocată pentru astăzi după amiază la Cameră, spre a examina amendamentele depuse la proectul pentru modificarea legii minelor.

*

Mâine, 10 Februarie, apare „FRONTUL" cotidian politic şi naţionalist, 4 pagini 1 leu.

Ora de apariţie, 10 dim.

Inregistrăm cu satisfacţie această nouă apariţie, în credinţa că era nevoie de un cotidian naţionalist care să pună capăt în special ciupercăriei iudaice de 1 leu.

Urăm noului confrate viaţă lungă şi izbândă pe baricada luptelor noastre naţionaliste.

*

D. V. POP, ministrul industriei şi comerţului, a primit azi dimineaţă în audienţă pe ministrul Austriei la Bucureşti.

S'a discutat luarea negocierilor dintre cele două ţări, pentru modificarea actualei convenţii comerciale şi de plăţi.

*

COMITETUL Asociaţiei medicilor creştini din România se întruneşte Marţi, 9 Februarie, orele 9 seara în Palatul Societăţii Studenţilor în Medicină.

*

M. S. REGELE a primit azi dimineaţă în audienţă de lucru pe d. VALERIU POP, ministrul industriei şi comerţului.

*

IN CONSILIUL de miniştri de mâine se vor fixa, definitiv, sumele destinate fiecărui departament. Dar sumele vor fi aşa fel rotunjite, ca nu cumva bugetul general al statului să treacă de 23 miliarde 500 de milioane.

*

IN CURSUL acestei săptămâni, membrii guvernului se vor întruni într'un important consiliu de miniştri, sub preşedinţia d-lui prim ministrul Gh. Tătărăscu, în care se va discuta asupra proectului general de buget.

*

„CUVANTUL STUDENŢESC" organul oficial de publicitate al Uniunii Naţionale a Studenţilor Creştini Români apare Joi, 11 Februarie în număr festiv.

Numărul festiv apare în 44 pagini, format mare, are caracter de arhivă şi se va găsi de vânzare la chioşcurile centrale şi legionare.

*

ESTE VORBA ca bugetul general al statului va fi depus înainte de 1 Martie.

*

PE ZIUA de 1 Aprilie a. c. se va produce o însemnată mişcare în armată.

Vor fi avansaţi o parte din ofiţerii superiori şi inferiori, cari se găsesc pe tablourile de propuneri ale anului 1937.

*

Toţi membrii asociaţiei „Generaţia mişcării studenţeşti!" vor fi prezenţi în Bucureşti, Joi 11 Februarie, la sosirea în Gara de Nord a trenului special, care aduce trupurile eroilor Ion Moţa şi Vasile Marin.

*

Citiţi în nr. de mâine:

Un interesant interview cu d. prof. A. C. Cuza, preşedintele suprem al partidului naţional-creştin, în legătură cu situaţia politică, criza de guvern, succesiunea şi poziţia partidului naţional-creştin.

*

IN CADRUL reorganizării şi desvoltării aviaţiei civile, d. ministru RADU IRIMESCU a solicitat pe d. colonel ANDREI POPOVICI să accepte conducerea generală a asociaţiei ce va îngloba toate liniile aeriene şi societăţile actual existente. Acest nou organism va purta titulatura „Lares" (Liniile aeriene române exploatate de Stat).

Dat fiind competenţa d-lui colonel aviator A. POPOVICI în materie de aviaţie, credem că privirea îndreptată de d. ministru asupra d-sale este cea mai bună garanţie de progres.

*

CENTRUL Studenţesc Bucureşti ţine adunare generală extraordinară la Casa Studenţească, Marţi, 9 Februarie, a. c., orele 20.

Toţi d-nii preşedinţi şi delegaţi de societăţi vor fi prezenţi, pentru a se lua hotăriri importante.

*

Salamanca, 9 (Rador). — *Agenţia Havas transmite:*

„LA ORA 14, TRUPELE NAŢIONALISTE AU DEFILAT PRIN CENTRUL ORAŞULUI MALAGA, IN APLAUZELE POPULAŢIEI, CARE CADE IN GENUNCHI SARUTAND MAINILE SOLDAŢILOR LIBERATORI.

Tipografia ziarului „Universul" str. Brezoianu 23-25 Bucureşti

Redactor responsabil Gh. Dumitrache

C. S. 6 pagini 3 lei

Taxa poştală plătită în numerar conform aprobării Dir. Gen. P.T.T. No. 118.370/1934

ANUL VI, No. 653 Joi 11 Februarie 1937

BIBLIOTECA CENTRALĂ „ASOCIAȚIUNII" SIBIIU

COLECȚIE

Porunca Vremii

TRIBUNĂ ZILNICĂ DE LUPTĂ NAȚIONALĂ ȘI CREȘTINĂ

Mai rămâne ca d. Madgearu să-şi abjure prietenii din protpendada internaţională, iar d. Luvu pe prietenii săi din sala „Wagram", pentru ca să mă pomenesc suppal citat pe tema aceloraşi idei pentru susţinerea cărora, aceşti oameni politici, lipsiţi de prevedere m'au ostracizat la timpul său.

AL. VAIDA VOEVOD
(în interviewul acordat redactorului nostru dela Cluj)

Abonamente anuale: Lei 1000 pentru instituții și sprijinitori; Lei 800 pentru orașe; Lei 600 pentru sate. Se primesc și abonamente pe 6 și 3 luni.

Ori ce sumă se poate trimite prin Casa de economii și Cecuri poștale (CEC) astfel: ABONAȚII PENTRU CONTUL 1224 DEPOZITARII „ „ 10405

Director: Dr. ILIE RĂDULESCU

Redacția și Administrația: BUCUREȘTI I, Str. Sărindar 18

TELEFON: Direcție, redacție 4.1853 Ad-ție, publicitate 4.1852

Ieşiţi mâine întru întâmpinarea eroilor naţionali, Moţa şi Marin!

Revizuire ori clarificare?

Am promis ieri să revin, cu îngăduinţa Cenzurii, asupra câtorva reflecţii de politică externă. Încerc să mă ţin de cuvânt, cu toate menajamentele respective. Cititorii mei să mă ierte, dacă nu-mi pot permite să fiu şi de astădată suficient de clar, aşa cum mi-e obiceiul.

Am făcut în articolul meu de ieri şi pe temeiul informaţiilor pe care le am, câteva constatări sumbre în politica noastră externă. Repet ceiace am mai spus şi altă dată: nu sunt un pesimist şi nici un exagerat. In politica externă mai ales, panica şi decepţia nu pot — fără consecinţe funeste — să ia locul calmului şi optimismului. Dar nici pe perne de roze nu-şi poate odihni capul, nepăsător, diplomatul. Nicăeri ca în arta lui Macchiavelli, rozele nu se transformă cu mai multă rapiditate în spini.

Printr'o simplă coincidenţă — în chiar clipa în care eu înregistram, pentru paginile „Poruncii", unele întâmplări de politică externă — d. prof. A. C. Cuza, la Senat, proclamă nevoia revizuirii politicii noastre externe. Eu, lipsit nu numai de autoritatea politică a preşedintelui suprem al partidului naţional-creştin, dar şi de aureola patriarhului naţionalismului nostru, care este d. A. C. Cuza, nu pot să-mi îngădui atitudini de prea mult curaj; deşi nu ştiu care om de bun simţ — cu excepţia, bineînţeles, a jidanilor şi aderenţilor Frontului nostru popular (nemărturisit) — nu e gata să aplaude cu amândouă mâinile dreptatea şi temeritatea punctului de vedere al d-lui A. C. Cuza. Dar referindu-mă la o observaţie a d-lui Alex. Vaida Voevod, din chiar interview-ul d-sale de ieri, anume că: „rău face guvernul că împiedecă opinia publică românească să aibă toate clarificările în politica externă", cred că cel puţin la atâta lucru trebuie să convină d. Tătărăscu: să ne lămurim, cel puţin, asupra politicii noastre externe, dacă d-sa crede că ea nu poate fi, în niciun caz, revizuită!

Cu această premiză, hai să vedem acum, ce se 'ntâmplă? Dacă mi-amintesc bine, nu numai guvernul, dar însuşi Iubitul nostru Suveran — chezăşie permanentă a stabilităţii şi continuităţii noastre naţionale în toate domeniile — a afirmat, cu prilejul deschiderii actualei sesiuni parlamentare, că: „înţelegând să rămână credincioasă tuturor aliaţelor ei, România mărturiseşte faţă de voinţa ei de a păstra raporturi de prietenie cu toate statele vecine şi de paşnică colaborare cu toate celelalte state ale Europei". Prin urmare nici o ostilitate. Din contră prietenie cu toată lumea. Bineînţeles cu respectul intangibilităţii hotarelor noastre.

A dat sau nu curs guvernul, acestui Inalt deziderat? Prietenia aceasta faţă de statele Europei s'a manifestat, aşa cum, fără îndoială, o doreşte Suveranul şi o mărturisesc cuvintele Sale? Poate că da. Eu n'am însă putinţa să ştiu. Diplomaţia, culisele ei, nu sunt deschise pentru toţi muritorii de rând. Din nenorocire însă, discursul recent al Cancelarului Hitler, dezinteresul său faţă de noi, nu ne aduce o confirmare îmbucurătoare.

Va recunoaşte şi Cenzura că n'am spus nimic insidios până acum. Am de gând totuşi să spun ceva, care departe iarăş de a fi subversiv, este, din contră, foarte agreabil. Vreţi să ştiţi de ce n'a vorbit Hitler prea mult despre statele din Europa centrală şi răsăriteană şi de ce probabil va fi mai loquace în viitorul său discurs dela 24 Februarie, cu noi?

Daţi-mi voie, să vă spun: dela cancelariatul afacerilor externe germane din Wilhelmstrasse a pornit mai săptămâna trecută o notă de clarificare totală în politica europeană şi mai ales est-europeană. Nu pot să precizez dacă a ajuns şi la Bucureşti. Ştiu însă că ea este de natură să spargă toţi nourii grei de îngrijorare care pot să plutească ameninţător şi pe cerul Ţării noastre. In ce fel? Iată să vedeţi cum, dacă ţineţi neapărat să ne referim la ce-ar spune această notă României: „Germania afirmă sentimentele ei de prietenie faţă de România. Recunoscând integritatea teritorială şi naţională a României, dreptul ei de a se acoperi şi garanta cu toate aliaţele existente, cu Mica Înţelegere, cu Polonia şi cu Franţa, Germania cere totuşi României să facă o simplă declaraţie. PLATONICA. Anume: că nu va sprijini cu armele, nici ofensiv nici defensiv, Rusia Sovietică. Neutralitate completă, prin urmare.

Ce-o fi având Germania cu Rusia Sovietică, nu vreau să ştiu. Sau dacă vreţi nu mă interesează prea mult. Are şi Germania marota ei: Paradisul Roşu. Nu-i daţi dreptul? Ce-am avea noi cu Rusia Sovietică, s'o sprijinim ofensiv sau s'o apărăm defensiv, înţeleg şi mai puţin. Mai ales după plecarea d-lui Titulescu dela externe. Dar dacă nu pricep prea mult din labirintul anumitor culise diplomatice, îmi dau totuşi bine seama, ce câştig imens, fără nici o pagubă, ar avea clarificarea poziţiei noastre externe, printr'o simplă declaraţie, cum spuneam, platonică.

Dacă aţi observat, un prim act al dramei ezitărilor noastre de politică externă, s'a şi jucat alaltăeri la Cameră. D. Victor Antonescu a afirmat clar: NU EXISTA NICI UN PACT DE ASISTENŢA MUTUALA INTRE ROMANIA ŞI SOVIETE. Mi se pare că am dreptul să întreb: de ce nu se joacă şi al doilea act, acela al unei definitive şi salutare clarificări în relaţiile noastre externe? Sau îi e, poate, teamă cuiva că prin clarificare se ajunge fatal la revizuirea cerută de d. prof. A. C. Cuza?

DR. ILIE RADULESCU

Jidoveanul ia lecţii: „Tob şebegoim harog"

Alarma interesată a „democraţiei" şi aliaţele noastre

de PETRU BANESCU

Nu ştiu dacă aţi observat perfidia cu care presa „democratică" se trudeşte să răstălmăcească orice gest care nu are drept scop decât apărarea demnităţii şi mândriei noastre naţionale, prezentându-l ca o campanie împotriva intereselor statului nostru.

A fost suficient ca doi deputaţi să semnaleze de la tribuna Camerii aprecierile ofensatoare din cartea d-lui Şeba la adresa ţării noastre, pentru ca presa democratică să sară arsă, spunând şi insistând în lungi coloane, că se încearcă destrămarea Micii Înţelegeri. Penibilul incident provocat de imprudenţa unui diplomat care se credea numai istoric, şi încă istoric sui generis, şi care ar fi putut fi evitat dacă şi autorităţile noastre şi diplomatul în chestiune şi-ar fi dat seama de greşala ce s'a făcut, a fost transformat de apologeţii democraţiei universale, într'un vast complot al partidelor naţionaliste — deşi liberalii d-lui Gheorghe Brătianu nu militează la dreapta politicii româneşti şi sunt totuşi printre cei ce au semnalat cazul — împotriva solidarităţii Micii Înţelegeri. Se pare după concepţia „democraţilor" de origine semită, că nu este permis să ne supărăm de nici o ofensă ce ni s'ar face din partea vreunuia din cetăţenii statelor ALIATE NOUA, fiindcă prin aceasta slăbim aliaţele noastre.

Logica aceasta de esenţă pur jidovească după care trebuie să primeşti şi înjurături şi palme şi picioare în spate scontând speranţa unei afaceri finale, le-o lăsăm lor, jidanilor. Noi ne conducem după logica normală şi după interesele şi sentimentele noastre româneşti. Şi în înşiruirea unei astfel de drepte judecăţi, nici unuia din cei ce au înţeles să protesteze împotriva ofenselor din cartea d-lui Şeba, nu i-a trecut prin minte că prin aceasta aduce o atingere aliaţei noastre cu Cehoslovacia. Ba putem spune că dimpotrivă. Deserviciul îl făcea reprezentantul Cehoslovaciei prin aceia că arunca o umbră urită asupra ţării noastre într'o carte destinată a fi cetită de compatrioţii d-sale. Reacţiunea produsă este menită a aduce o clarificare şi în ceiace priveşte adevărul celor afirmate în volum cât şi intenţiile autorului.

Aşa dară nici un atac împotriva aliaţei noastre. Nici o încercare de a sdruncina solidaritatea Micii Înţelegeri cum se pretinde. O simplă clarificare a unui caz, ce se cerea absolut lămurit tocmai în interesul aliaţei şi aliatei noastre. De ce se caută a se face din aceasta un mijloc de asmuţire împotriva naţionaliştilor? Sunt „democraţii" noştri atât de proşti încât îşi închipue că fac un serviciu cauzei, răstălmăcind sensul intervenţiei făcute în cazul Şeba? Noi nu le facem această injurie ci credem că, perfizi cum sunt,

(Urmare în pagina 2-a)

E-o ruşine!...

Ţară Românească, — ţară
Care duci o viaţă-amară,
Când străini şi-adunatură
Bogăţia ta o fură;

Neam cu umeri de granit,
Sub călcâiul lui AUSCHNIT,
Cu cuţitu-ajuns la os,
Pradă JIDOVULUI GROSZ;

Când ai să ridici tu pieptul, —
De tâlhari să-ţi aperi dreptul?
Pentru multele-ţi dureri
Socoteală să le ceri?...

Sus cu sfântul tău DRAPEL,
Neam cu pieptul de oţel!
Sus cu Crucea lui Christos,
Neam cu suflet prea milos!

E-o ruşine ca să mori
ROB, când ai aşa COMORI;
URIAŞ când eşti, SA ZACI
Frânt sub JIDOVII RAPACI!

Radu Bardă

Biruinţa legionară

Printr'o dureroasă dar înaltă lege de echilibru, marile biruinţi omeneşti isvorăsc din asupririle mari. Marile renaşteri, din prelungi adormiri. Prefacerile vaste din adînciri de morminte.

Înălţarea legionară ce se sfinteşte, pe pământ românesc, dealungul a două sicrie, după ce s'a luminat, pe pământ latin de creştinească apărare latină, în prăbuşirea eroică a două neclintiri, intră în linia acestei aprige legi de viaţă.

Pentru a fi căzut, într'o luptă înaltă, şi pentru o ro[illegible]nească consacrare de ideal, Ion Moţa şi Vasile Marin au spălat păcatele unei politici româneşti ce ameninţa să se înjosească în iremediabilul abdicării.

Pentru a fi căzut sub steag naţionalist, pentru crezul naţionalist, Moţa şi Marin au sporit, răscolit, adâncit în conştiinţa românească dreptatea legionară.

Poporul ce s'a strins în Ardeal în jurul celor două sicrie, a cela ce se va reculege mâine în jurul acestor sicrie, va fi alcătuit şi din oameni ce până acum o lună priveau nepăsători, cu neîncrezătoare zimbete burgheze, înăbuşita şi totuşi uriaşa înaintare a regenerării româneşti.

Şi oamenii aceştia nu vor mai fi ca altădată, trecători curioşi străbătuţi de un trecător entuziasm, ci suflete ce simt, însfârşit, simt adânc, definitiv, că ceiace e în stare să moară poate fi oricând în stare să trăiască. Că cine ştie să dispreţuiască viaţa, ştie s'o şi înalţe. S'o purifice. S'o învingă. Sau, pentru a fi mai just, s'o reaprindă.

Astfel, pentru prima oară de la 1922, sufletul legionar a isbutit să-şi vadă consfinţită realitatea, pentru prima oară un popor încă neîncrezător a isbutit să se convingă de ceiace de fapt exista de mult: că sufletul legionar e sufletul ţării, că truda şi respiraţia legionară sunt truda şi plămânul ţării. Că organizaţia şi crezul legionar nu alcătuesc un cerc de încordări şi de încrederi izolate, închise în digul unui fanatism exaltat, ci însăşi conştiinţa, aspiraţia şi vlaga românească. Expresia hotărită a vitalităţii şi mândriei româneşti.

Şi încă ceva.

O observaţie, simplă, dar care are valoarea şi rostul ei.

Pentru prima oară, iarăşi sufletul românesc a spintecat scoarţa înăbuşirilor şi a deformărilor politicianiste. Pentru prima oară, oameni ce nu sunt încadraţi încă în disciplina unei mişcări, se alătură, disciplinaţi şi reculeşi ca niciodată, acelora ce au luptat şi luptă pentru ro-minism. Cu o desăvârşită nepăsare faţă de aparatul democratic. Cu un senin dispreţ faţă de tot ce nu se integrează în drepturile şi înălţările româneşti. Cu o tîrzie şi totuşi frumoasă mîhnire de a nu fi înţeles mai de mult ceiace se luminează acum.

Astfel acei ce ni se alătură azi, după atâtea nehotăriri, vor rămâne, suntem siguri, printre noi.

Cuceriţi, prin viziunea a două Cruci, pentru apărarea Crucii.

Pentru biruinţa românească. Intru o biruinţă legionară.

O. Densuşianu-fiul

Excedente bugetare şi salarii de mizerie

Suntem în sezonul legiferărilor rapide. Câteva capete fără nici un fel de orientare pe tărâm economic şi politic, în afară de anumite interese sectare, creiază instituţii pentru o îndelungă rumegare în opoziţie, după ce aceleaşi guri s'au înfruptat copios din comorile puterii. Se diferenţiază astfel de marea mulţime o supraclasă a nepotismului politic printr'o nouă serie de privilegii legiferate, ca în acelaş timp oamenii zilei să pregătească celor de dincolo de ei corsetele confecţionate în pripă şi prin surprindere de servitorii democraţiei iudeo-masonice, investiţi cu drepturi de reprezentanţi ai naţiunei.

Din acest nouăm de legalitate sub emblemă naţional-liberală ne vor rămâne moştenire în curând apăsătoare vrafuri de ameninţări pentru cei mici, prin ciuntirea libertăţilor cetăţeneşti şi o nouă politicianizare administrativă. Ne pândesc mai ales doi monştri, cari sunt în ultima fază de zămislire la ora actuală Cei fără o reprezentare bine definită în Parlament să ia aminte. Fiţi atenţi deci la statutul funcţionarilor publici şi legea presei!

Desigur toate acestea sunt semnele unei răscruci de drumuri, când se încearcă robia funcţionarilor statului şi încătuşarea reprezentanţilor opiniei publice. Dar în cazul, că ultima etapă a unei guvernări, care s'a menţinut prin expediente şi compromisiuni, îşi va lega destinul de blestemul unui fiu monstruos şi va precipita lichidarea pseudo-democraţiei.

Orice svârcolire însă pentru a se delimita falimentul regimurilor democrate este inutilă. Trăim sub fatalitatea unei zodii a tuturor contradicţiilor izvorite din molozul doctrinelor perimate şi numai printr'o transfigurare politică este posibilă o readaptare la realităţile şi imperativele veacului nostru.

Lipsiţi de o structură autohtonă în organizarea statului şi ajunşi robii capitalului străin prin politicianizarea tuturor instituţiilor publice şi prin concesionarea acestei ţări, am ajuns astfel la un buget sărac şi echilibrat din salariile de mizerie ale funcţionarilor publici.

Pe aceiaş linie politico-economică era firesc deci să se aşeze în fiecare an noui biruri în dauna consumatorilor, a micilor industriaşi şi comercianţi şi a salariaţilor, aşa cum se pregăteşte şi pentru viitorul exerciţiu bugetar, deşi în ultimii doi ani s'a trâmbiţat cu mult fast realizarea unor anumite excedente bugetare. Era singura soluţie pentru a fi salvate trusturile şi cartelurile jidoveşti, societăţile anonime înstrăinate, precum şi întreprinderile industriale şi bancare ale partidului guvernamental.

In această situaţie politico-economică desigur actuala guvernare are suficiente motive să ignoreze doleanţele funcţionarilor publici şi să sugrume presa.

Să nu se uite însă, că în marginea unui cod penal sever, în felul acesta s'a creiat cu prisosinţă condiţii propice pentru intensificarea fraudelor în dauna statului şi pentru demoralizarea definitivă a acestui popor prea răbdător. Aceasta este ultima consecinţă a excedentelor bugetare, realizate de pe urma salariilor de mizerie ale celor mai năpăstuiţi contribuabili.

Iată cum principiul echilibrului bugetar, în actualul haos politico-economic, poate duce la dezechilibrarea politică şi morală a ţării întregi

P. Tipărescu

Românі şi Romînce!

Pentru România de mâine a Românilor: nici un ac dela jidani!

Veniţi în „România Anticomunistă" **pentru a ridica protestul tău, împotriva bolşevismului şi a organiza boicotul mărfii şi ţării jidoveşti.**

Camaşa de forţă

Şomerul politic

— „Nuu, deşi el e şomeur politic", a răspuns d. Nae Popescu".

DEPUTATUL Nae Popescu, chestorul Cameeri, e spaima maforităţilor şi duşmanul combinaţiilor tenebroase.

Astfel, după ce a iniţiat legea pentru interzicerea jocurilor de noroc, a pus la cale un proiect pentru interzicerea oamenilor politici de a figura în mai multe consilii de administraţie şi un proiect prin care e oprită ridicarea de busturi demnitarilor în viaţă.

Şi mai zilele trecute — bomba cea mare — a propus ca actualii parlamentari, cari discută şi votează creditul agricol. să nu aibă dreptul de a figura în consiliul de administraţie al acestui institut.

— „Păi, dece, coane Nae?", l-a întrebat un gazetar.

— „Pentrucă eu sunt pentru ocrotirea celor ce activează în partid şi nu a nuici o satisfacţie. Aceştia să intre în consiliul de administraţie".

— „Desigur, că nu te referi la Georgel Gheorghiu, fostul secretar general", i-a replicat gazetarul.

Ce este şi ce va fi statul român

Arătam într'un precedent folleton cauzele pentru care România nu este un stat democrat, şi cu atât mai puţin un stat autoritar. Şi spuneam că democraţie cu stare de asediu şi cenzură nu poate exista, după cum nici stat de autoritate nu putem fi consideraţi atâta vreme cât guvernele noastre nu au în actul lor de naştere adeziunea totală a maselor populare, a conştiinţei româneşti a poporului nostru.

Atunci ce este statul român, şi care poate fi profitul politic al României în cazul că se va schimba, cândva, prin revoluţie sau evoluţie, nu interesează cum, ordinea de azi?

La aceste întrebări vrem să răspundem acum.

Arătând ce *nu este* statul român nu înseamnă că el trebue să fie, în mod imperativ, *ceva*. Metoda aceasta a eliminării nu ne duce numai decât la constatarea că statul român are o formă politică oarecare, ci şi la definirea unui haos, unei totale anarhii a structurii politice a statului.

O cât de sumară analiză a structurii statului român ne face să ajungem la concluzia că statul nostru, deşi formal se numeşte *naţional şi democrat*, este în realitate o formă hibridă apolitică concepută şi durată ca atare de oamenii noştri politici cari, pentru a satisface exigenţele de partid, au diformat total caracterul firesc al statului nostru.

La această observaţie trebue să adăugăm faptul că statul român aflându-se în perioada de formare, de închegare are nevoe mai mult ca oricând de precizarea fizionomiei lui.

Căci de această conturare depinde consolidarea naţiunii ca tot. Or, la noi constatăm că lucrurile s'au petrecut tocmai pe dos. Adică, oamenii noştri politici nu au avut în vedere *ţara*, ci *clubul;* nu au căutat să lupte pentru *consolidarea statului*, ci numai pentru *întărirea partidului respectiv*.

Ţara aceasta, pământul şi bogăţiile acestei Românii, dau impresia unui imens câmp pe care pasc turmele politice, adică membrii partidelor, iar păstorii, adică guvernanţii, se îngrijesc numai de îngrăşarea vitelor, neavând în vedere că trebue îngrăşat şi pământul pentru a putea fi mereu fertil ca să îngraşe turmele...

Statul român este prin definiţie apolitic, aceia cari îl conduc preocupându-se numai de persoanele lor. In asemenea condiţii nu mai poate fi vorba de o formă politică, ci de una viciată, individualistă, de club.

Când suntem guvernaţi de liberali, avem un stat liberal, care este în funcţie de *„politica"* clubului liberal, când suntem conduşi de naţionali-ţărănişti, avem un stat... ţărănesc. Şi aşa mai departe.

Vasăzică. *statul român este o formă apolitică şi hibridă ca emanaţie a demagogiei cluburilor politice.*

In asemenea condiţii ne vom da cu uşurinţă seama că interesele superioare de stat, interesele naţionale cari privesc consolidarea şi întărirea României şi cu ea, a statului român deci, — asemenea preocupări sunt inexistente. Am mai putea spune şi că statul român nu este nimic din punct de vedere politic, — fiind doar o creaţie fictivă şi interesată a oamenilor noştri politici.

La noi, nu politicianii servesc interesele ţării, ca servitori credincioşi cum ar trebui să fie, — ci ţara aceasta, poporul acesta, România adică, — este la cheremul şi la ordinele policaştrilor noştri.

Care este opera de consolidare şi de desăvârşire a unificării teritoriale, prin unitatea sufletească, pe care să le fi realizat vreun guvern? Eu nu cunosc asemenea cazuri.

Iar dacă s'a făcut *ceva*, în ceeace priveşte înarmarea de pildă, aceasta se datoreşte exclusiv Suveranului, care este primul *om* politic din România. (Ceilalţi câtiva, pe cari îi avem, îşi conturează încă personalitatea politică). Evident nu mă gândesc la democraţi. Şi scriem că Suveranul este primul nostru om politic pentrucă singur El judecă în realităţile noastre româneşti. Aici vine şi explicaţia definiţiei pe care am dat-o statului ca *apolitic*, fiind, adică, bazat pe alte preocupări, decât pe cele determinate de realităţile româneşti.

Cu aceasta am răspuns la prima întrebare.

Evident o asemenea situaţie nu poate dura la infinit. Durabilitatea ei este în funcţie însă de procesul de redeşteptare a conştiinţei româneşti, când conflictul, astăzi latent, dintre cetăţenii români-născuţi (românii de sânge) şi românii-făcuţi (străinii românizaţi prin forma juridică democratică) se va adânci şi va lua forme precise şi definitive. In acel ceas o lume, cea care ne stăpâneşte destinele azi, se va prăbuşi, şi o alta, cea care se oţeleşte la focul dragostei de ţară, îi va lua locul. Atunci, adică în foarte scurtă vreme, se va preciza profilul politic al României care se va baza pe realităţile româneşti adică va reprezenta forma politică adecuată României.

Or, această formă politică nu poate fi creată decât de oameni cari sunt creaţi de conştiinţa românească a acestei ţări şi cari au adeziunea integrală a poporului. Şi noi ştim că atunci când un regim are adeziunea integrală a unei ţări, — acel regim, deci statul, nu poate fi decât autoritar şi totalitar. Dacă aceasta se chiamă şi dictatură, nu mai interesează.

Care va fi profitul politic al României într'un asemenea caz?

Independent, suveran şi autoritar. Adică tocmai ceeace-i lipseşte profilului caricaturizat şi deformat prin democraţie, al României 1937.

Ştefan Ionescu

SPORT

Ce e cu participarea „României" la campionatele mondiale de hockey

„Romănia" a plecat așa dar la campionatele mondiale de hockey, care se vor disputa la Londra.

Ghilimelele noastre sunt intenționate pentru a sublinia odată mai mult că spre capitala Angliei n'a plecat adevărata plenipotență a hockeyului nostru românesc ci au plecat acolo anumite ambiții și prostii oficiale, anumite interese personale și anumite curiozități turistice ale unor oameni cari în lunga lor viață de perenigrări prin țări străine, poate că n'au văzut Londra...

Lăsând însă la oparte anumite dedesupturi cari pe noi ne desgustă mai ales prin faptul că se repetă dezolant de mult, vom încerca să arătăm greșelile cari s'au făcut cu participarea „României" la campionatele mondiale de hockey pe ghiață și mai ales de modul cum inteligențele noastre oficiale au înțeles să organizeze această participare.

In afară de aceasta vom încerca să insăilăm câteva considerațiuni tehnice asupra componenții echipei și să degajăm câteva concluzii cari se impun fără a mai fi nevoe să fie subliniate.

1. Prima greșeală a distinsei noastre „oficialități" vinovată de o totală lipsă de vederi largi și luminoase, a fost aceea că n'a găsit o formulă care să permită reprezentarea României printr'o *singură echipă*, care să joace de pildă sub titlul de campioană regională și să nu angajeze astfel întreg prestigiul național.

Ni se va riposta că lucrul acesta nu e admis de regulamentul competiției. Vom răspunde indicând exemplul Canadei care participă la campionatele mondiale, cu o simplă echipă de club.

2. Trebuiau deplasați la Londra *jucători tineri români* cari să poată într'adevăr să învețe ceva din știința avansată a hockey-ului apusean — nu atâtea epave inutile pe care vârsta avansată le face să nu mai poată fi susceptibile de nici un fel de progres.

Cel puțin dacă ne reîntoarcem în țară cu un pasiv impresionant de înfrângeri să avem cel puțin consolarea că aducem cu noi un bagaj voluminos de cunoștințe noi, *realmente folositoare* pentru progresul hockeyului românesc.

3. *Echipa trebuia formată încă de acum două săptămâni* și supusă unui serios și metodic antrenament de ansambu, pentru a-i da coeziunea și omogenitatea necesară.

Dacă nu, era mult mai preferabil să plece o simplă echipă de club care își avea asigurată omobenitatea necesară.

Un cunoscător adevărat al hockeyului ne va da desigur dreptate și va afirma odată cu noi că un Telefon Club, un Dragoș Vodă sau un Bragadiru, luat aparte valorează ca valoare de ansamblu, mult mai mult decât combinata cea mai bună dintre aceste trei echipe.

Iar dacă o combinată totuși se face, are și ea avantagiile de a grupa individualitățile cele mai bune, dar rezultatul nu e eficace decât numai în cazul când echipei odată astfe constituită i se dă posibilitatea prin antrenamente repetate să-și găsească cele două elemente de care vorbeam mai sus: omogenitate și înțelegere între jucători.

4. Nu trebuiau angajate întâlnirile cu *Cehoslovacia, Franța și Belgia înaintea intrării României în competiția dela Londra.*

Ni se va răspunde: bine dar prin aceasta am voit să asigurăm națională noastre o posibilitate de verificare și de realizare a omogenității și coeziunii de care are nevoe.

Mofturi. Antrenamentele unei echipe naționale se fac prin matchuri ușoare și nici decum prin întâlniri care angajează prestigiul național.

Cu alte cuvinte, ce și-au zis domnii oficiali:

„Dacă e vorba să fim bătuți măr la Londra, n'ar fi rău să-i obișnuim pe băieți mai din timp cu lucrurile astea"...

Și atunci le-au angajat matchurile de care vorbeam.

Consecința?

Echipa va suferi înfrângeri preliminarii, astfel că în loc de omogenizare *vom avea* demoralizare, *după cum unii oficiali în loc de inteligență au prostie în cap.*

Șansele noastre la Londra se vor prezenta, așa dar, reduse la ultima lor expresie (când echipa mai era încă în București, le vedeam cu microscopul; acum nu le mai vedem de loc...).

*

Renunțăm de a ne mai ocupa de posibilitățile fiecărui jucător în parte și de valoarea de ansamblu a echipei căreia îi va reveni penibila sarcină de a suporta un șir interminabil de înfrângeri (am dori ca evenimentele să ne dea cea mai categorică desmințire!); vom spune doar în treacăt că, așa cum a fost selecționat lotul de jucători s'au introdus o serie întreagă de jucători-fantome, de mult eșiți din formă și mai ales pensionați de vârstă.

Singurii — dintre cei trimiși— cari meritau onoarea aceasta sunt fără îndoială numai: PAUL ANASTASIU, SUC. SANDI BOTEZ, PANENKA, PETROVICI, BUIA, CANTACUZINO și PANA.

Am spus: dintre cei trimiși...

Căci mai sunt o serie de jucători tineri și foarte valoroși cari au fost lăsați acasă....

Hotărît lucru.

Domnii oficiali trebuesc neapărat primiți, la reîntoarcere, cu flori și muzică militară.

Ceva mai mult. Noi propunem ca distinșii conducători ai turneului să fie decorați cu ordinul „Prostie și perseverență" care dacă n'a existat până acuma, trebuește creiat de urgență.

Anastase Iftimie

ATLETISM

O frumoasă inițiativă a clubului „Venus"

Asociația sportivă „Venus", pentru a se conforma unui Inait indemn, potrivit căruia, marile grupări de football, ar trebui să sprijine sporturile minore, a înființat o secțiune de atletism, cu scopul de a propaga acest sport în rândurile tineretului și mai cu seamă pentru a determina pe actualii jucători de football să se antrezene pentru brevetul atletic.

Secțiunea este pusă sub președinția d-lui C. Leoveanu și are conducător tehnic pe cunoscutul atlet Ștefan Ciaclani, absolvent al I. S. E. F.-ului, campion național la Decathlon.

Secțiunea primește înscrieri în fiecare zi, între orele 7—7,30 la sediul Asociației din calea Griviței No. 74 etaj, unde ține și ședințe săptămânale, Joia între orele 7—8 seara.

Tineretul, dornic să urmeze un antrenament metodic și să sprijine atletismul românesc, e invitat să se înscrie în asociație.

FOTT-BALL

Mâine la Venus, „negrii" întâlnesc Telefon-Club

Arena Venus va găzdui mâine o nouă întâlnire de football care în afară de faptul că va constitui un sănătos și sprinten galop de sănătate în vederea viitoarei activități pe care vor trebui s'o desfășoare campionii de toamnă pentru a deveni și campioni... de vară va mai însemna și un frumos spectacol sportiv pentru toți acei cari urmăresc de aproape atât echipele consacrate (cum e cazul Venusului) cât și echipele de viitor (cum e cazul Telefon-Clubului).

Ambele echipe prezentând formațiile cele mai bune, matchul câștigă enorm în atracțiozitate.

ZI DE ZI

BALUL UNIRII TRICOLOR, Tradiționalul bal anual al simpaticilor noștri prieteni din Obor, va avea loc în seara zilei de Sâmbătă 20 Februarie în saloanele Roxy.

— MAX BAER, fostul campion mondial de box (acela care acum doi ani, pe când deținea titlul, declarase foarte convins, și categoric că nu-l va ceda timp de.... 10 ani și atunci numai.... fratelui său, Buddy Baer) n'a primit autorizația Comisiei de box a Statelor Unite de a boxa împotriva lui Bob Pastor.

Motivul?

Max Baer este cu mult prea inferior acestui din urmă.

Grandem et decadence!

— F. C. RAPID—JUVENTUS este matchul care se porectează pentru Duminică pe arena Giulești.

Credem că ideia aceasta nu e deloc fericită deoarece matchul riscă să se joace fără public.

Pentrucă spectatorii cari au fost Duminica trecută la matchul F. C. Rapid—Juventus nu vor mai veni... pentrucă l-au văzut, iar ceilalți cari ar fi putut să vină nu vor veni pentrucă le-au povestit cei cari au fost, ce-au văzut...

— VENUS—TRICOLOR C. F. P. V. este matchul cel mai atractiv pe care-l vor putea viziona săptămâna aceasta iubitorii de football.

Disputa va începe Duminică 14 crt. ora 15 precis pe terenul Venus.

ARO: PARIS cu Harry Baur
jurnal și completare

Mica Înțelegere turistică

Aseară au plecat la Belgrad, unde are loc în prezent conferința consiliului economic al Micii Înțelegeri, d-nii Sergiu Dimitriu, președintele Oficiului Național de Turism și Al. Bădăuță din partea Ministerului de Externe, spre a participa, în numele României, la lucrările Comitetului Permanent Turistic al Micii Înțelegeri.

Intre alte chestiuni care se va desbate la Belgrad, delegații Cehoslovaciei, României și Iugoslaviei, vor avea de pus la punct problema propagandei pentru anul în curs, a participărilor comune la manifestările internaționale și, indeosebi, la Expoziția dela Paris, chestiunea înlesnirilor de transport reciproce, a publicațiilor, etc.

Cu acest prilej, d. Sergiu Dimitriu va aduce la cunoștința delegaților celorlalte două țări, realizarea unei măsuri menite să sporească, după recenta suprimare a taxelor de viză, traficul de călători între România, Iugoslavia și Cehoslovacia: crearea unui pașaport turistic special.

In legătură cu examenele de definitivat ale învățătorilor

Învățătorii cari urmează să se prezinte la examenul de definitivat, trebuesc să înainteze cererea de înscriere serviciilor locale de învățământ respective — prin revizoratele școlare — cari vor întocmi tablouri și le vor înainta președinților comisiunei examinatoare cu dosarul cererilor și proceselor verbale de inspecții. N'au dreptul să se mai prezinte la acest examen, învățătorii respinși de trei ori la examenele de definitivat depuse până în sesiunea Aprilie 1935 inclusiv, precum și cei neprezentați nemotivat de trei ori până în prezent.

Mișcarea literară și artistică

Cronica muzicală

Concertul simfonic jugoslav

dirijat de Colonel Drag. Pokorny

In cadrul prieteniei politice între Iugoslavia și România, s'a petrecut un eveniment artistic de mare importanță și prevedem că acest eveniment va da loc la altele similare ceeace nu va fi decât în folosul propășirii prieteniei între țara noastră și țările vecine aliate sau nu.

Orchestra simfonică, numărând una sută de instrumentiști, a Gărzii Regale Iugoslave sub bagheta șefului ei, d. colonel Drag. Pokorny, a dat Luni seara, în sala Ateneului Român, un mare concert, cu un program închinat aproape exclusiv muzicei jugoslave.

Intr'o excelentă formație, atât ca distribuție și proporție sonoră, cât și ca execuție, orchestra Gărzii Regale jugoslave a fost un interesant punct de atracție.

Uvertura „TOMISLAVE" *de S. Albini (croat din Zagreb), bine scrisă și având o sonoritate sigură, ni s'a părut, totuși, lipsită de calitățile primordiale ale unei valoroase opere de artă: lipsa unității stilului. Influențe când wagneriene, când mussorskiene, iar pe de altă parte tendințe prea comune, fac din această lucrare un caleidoscop muzical. Deși fără originalitate, a plăcut.*

„SIMFONIA IN MI MINOR N. 2" *de rusul B. Kalinikov, de o vervă exuberantă în prima parte și destul de originală în tendințele ei populare, este mai puțin originală în a 2-a parte (frazele melodice au un contur cromatic quasi wagnerian.*

Conține elemente de o reală emotivitate muzicală. Partea a patra ni s'a părut mai reușită prin caracterul ei aparte și prin orchestrația colorată.

Partea a 2-a a progrmului, a conținut bucăți mai reprezentative ale școalei jugoslave contimporane. Uvertura „ECHINOXUL" de Binitzky, bătrânul compozitor sârb, în stilul popular jugoslav, conține pagini sincere ca expresiune. „Scena rustică" *de Milojevic M. (care ni s'a spus de către unul din membrii orchestrei, că ar fi doctor, poate doctor în muzică) utilizează deadreptul motive populare sârbești. Având o technică orchestrală și componistică sigură, această lucrare este foarte reușită, sugestivă.* „Poemul balcanic" *de Baranovic, directorul Operei din Zagreb, este de o concepție modernă. Introducerea, îmbrăcând un sentiment de mister, dându-ne impresia unei procesiuni, ne-a plăcut mult. Uvertura de Rossini G. la opera „Wilhelm Teli", singura piesă de un autor străin, a fost cântată cu mult brio. S'au remarcat violoncelul și flautul.*

In general, orchestra formează un admirabil ansamblu, cu o omogenitate caracteristică. In „tutti" orchestra impresionează. In părțile „solo" orchestra nu ne prezintă virtuozi. Ținuta aleasă ca și disciplina cu adevărat militărească a acestei excelente mari formațiuni orchestrale, impresionează.

Publicul nu prea numeros — s'ar fi putut lansa un număr mai mare de invitații, măcar printre corpul nostru ofițeresc — a aplaudat pe oaspeții armatei noastre, cu căldură. Aplauzele n'au fost însă suficiente, dar dacă sala ar fi fost plină — cum, dealtfel, se cădea — fie chiar și cu studenții Academiei noastre Regale de Muzică, muzicanții iugoslavi ar fi cântat, poate, și mai bine. Dar așa cui să cânte? Fotoliilor goale pe care Inspectoratul Muzicilor Militare le-a lăsat, poate, într'adins neocupate?

Iugoslavii, trecând peste acest amănunt — și mi-e teamă că să nu se răzbune pe ai noștri când le vor întoarce vizita —, ne-au mai cântat, lucru neobicinuit la concertele simfonice, încă două bucăți: „Ave Maria" (și de ce tocmai o rugăciune?) și un fragment din „Poemul român" de Enescu.

Vizita iugoslavilor care concertează la Craiova și la Timișoara, este un frumos început al unei politici de înfrățire prin artă. Pe când vizita cehoslovacilor?

Nic. J. Sarru

Marcel Olinescu: Eu, versuri

O elegantă plachetă sosită din Arad, ne demonstrează că în provincie există o viață culturală intensă și deși literații sunt atât de departe de spiritualitatea Capitalei, în mijlocul a numeroase impedimente și aproape unanime neînțelegeri, luptă din răsputeri pentru a păstra nivelul onorabil al unei provincii. Diferența intelectuală de care suferă provincia românească, ne îndeamnă să apreciem orice carieră desenată unei activități artistice ca un gest eroic. Poate din aceste motive arătăm pentru o lucrare ivită într'un punct geografic al României, nu atâta apreciere critică, cât înțelegere.

Volumul de poezii veți recunoaște o marfă cu o circulație destul de ingrată apărut într'o tânără editură „PRO-ARTE" și semnat de Marcel Olinescu, cuprinde — cum spune și subiectul — poeme în versuri și linii.

Departe de pasiunile momentane și politice, departe de a se putea integra într'o umanitate nivelatoare, autorul cercetează în versuri bine îmbinate, în xilografii magistrale, rezolvarea unui rebus permanent și dureros de uman: aflarea eului. Chestiunea deosebit de interesantă, analizată în multiplele sale fațete, suscită nu numai un interes momentan, interes legat de lectura volumului, dar și unul care predispune spre unele clipe de izolată meditație, am putea spune chiar filosofică. Volumul în text, în ilustrațiuni, ne pune pentru prima dată serios întrebarea: **Cine suntem? Ce sunt eu?**

Sunt clipe în viața noastră cari ne par sub influența actualului decisive, sunt acele cari ne situiază în evident contrast cu altele din trecut. Situându-ne într'o superioară poziție și analizând cele două manifestări nu vom recunoaște aceeași voință: atunci se pune foarte firesc întrebarea: **O singură persoană a putut avea voințe diferite?** In ambele momente am fost unul și același sau două persoane?

Cotidian și obișnuit nu ne punem astfel de întrebări cari ni se par lipsite de rațiune. In egocentrismul nostru permanent nu ne interesăm de eul nostru, cum prea puțin ne interesăm de un lucru care este neapărat firesc și inevitabil. Cartea „Eu" ne pune brusc și brutal în fața acestei esoterice întrebări, acestei probleme pasionante.

O viață bogată de amănunte și cu tendințe nivelatoare, un colectivism și umanitarism prost interpretat ne-au obișnuit cu gândul că e bine să ne pierdem în contactul cu mulțimea, să ne lăsăm târâți molcom de curentul vulgului. In mijlocul acestei besnețe de umanitate versurile d-lui Olinescu apar ca o licărire a unui felinar de miner. Cu lampa rațiunei aproape, autorul sparge cu casmaua carapacea sgrunțuroasă a individualității, ca să scoată filonul subțire și fin de simțite, ca să desvăluie sub pojghița mincinoasă pe adevăratul om. Muncă grea și obositoare, dar cu atât mai darnic răsplătită.

Problema eului se pune la început nehotărît și cu o scadență îndepărtată, din străfunduri necunoscute de suflet răbufnesc curioase chemări; autorul le ascultă:

„Stau la fereastra sufletului meu
și-ascult
„Ce stranii litanii se ridică. Cărui
ocult cult?
„Și cărui zeu din zeii lumii
„Preoții nevăzuți psalmodiază rugile
humii?
(Stau la fereastra sufletului meu)

De aici încolo autorul se observă cu atenție, am putea spune meticulos. In versuri, în desemne se pun permanent aceleași semne de întrebare, la care pun numai destinul ne poate răspunde. Un om însă niciodată.

De aceia răspunsurile autorului nu sunt decât umane și foarte subiective. Răspunsul este așa cum credem noi și semnele de întrebare vrem să le amintim așa cum ne convin nouă. Totuși unele răspunsuri sunt mai mult decât interesante.

„Eu sunt unul din cei mulți ai generației mele
„O boabă din șiragul de mărgele
„Ce fac podoaba unui veac.

Sau:

„Sunt cerneala unui toc de revervor
„Ce literă cu literă vărsându-se
„Se realizează epuizându-se
(Eu sunt unul din cei mulți).

„EU". O carte de șarade intelectuale, de întrebări fără răspuns și de răspunsuri ipotetice, e firesc să facă jongleria unui spirit în veșnică dibuire, de cântare interioară, de aceia nu ne surprinde când citim:

„Unde sunt Eu cel ce am vrut
să fiu?
„Unde sunt Eu cel ce trebuia să fiu?
„Ca pe un frate, ca pe un prieten
pierdut
„Și regăsit, să-l strâng în brațe,
să-l sărut
„Și să-i spun
„Frate, frate bun.
(Imi caut umbra).

Și atunci când deși eronat și uman își-ai aflat eul, din toată această strădanie se desprinde pesimismul inerent unei cunoașteri prea accentuate, o maladivă nepăsare în fața unei vieți în care atârnă inutil golul nostru între două eternități:

„Și scena se repetă cu același decor
„Ca viața. Un minut de oprire,
domnilor.

Eugen Victor Popa

Bursă de 200.000 lei

pentru doctorii în drept

Banca Națională a României, destinând o sumă de lei 200.000 (două sute mii) pentru a fi acordată drept bursă unui doctor al Facultății de Drept din București, specialitatea politico-economică, pentru a face în străinătate studii de specializare bancară, Facultatea de Drept a hotărât instituirea unui concurs în acest scop.

Se pot înscrie la acest concurs:

Doctorii în Drept specialitatea politico-economică dela Facultatea de Drept din București cari au luat acest titlu cu începere din anul școlar 1931-1932, și până în prezent.

Odată cu cererile candidații vor înainta următoarele acte:

1. Certificat de situațiunea materială a părinților și a lor personal.

2. Certificat de naționalitate română.

Cererile se vor adresa la Secretariatul Facultății de Drept până la 28 Februarie inclusiv.

Ședința asociației profesorilor de limba română

Luni, s'a ținut, la sediul Cercului profesorilor secundari, a doua ședință a „Asociației profesorilor de limba română din învățământul secundar". A prezidat d. *Șt. Pop*, directorul colegiului Sf. Sava.

D. președinte observă cu mulțumire numărul sporit al membrilor participanți și salută pe noii veniți. Se citesc scrisorile d-lor: insp. g-ral *C. Holban* și *Ioan Gane din Brăila*, cu prețioase propuneri și totală adeziune. Se hotărăște informarea colegilor din țară asupra scopului urmărit de asociație.

La discuția anteproiectului de statut, prezentat de d. *V. V. Haneș*, fac propuneri d-nii: *M. Carp* din Iași, *Gh. Nedioglu, N. S. Ionescu, N. M. Crețu, I. U. Soricu, N. Georgescu-Tistu, Fl. Ilioasa, V. Grecu*, etc.

D. *V. V. Haneș* expune raportul asupra programei examenului de capacitate de limba română, remarcând lipsuri și greșeli, de natură să provoace confuzii în spiritul candidaților. In legătură cu această programă, fac observații și aduc precizări însemnate d-nii: insp. g-ral *I. Ionescu-Bujor, Șt. Pop, N. N. Crețu, Gh. Nedioglu* și d-rele *Ghiaciolu, Z. Verbiceanu*, etc.

In ședința viitoare de Luni, 15 Februarie orele 18½, se va continua discuția asupra statutului și programei.

Spectacole

TEATRE

OPERA ROMANĂ: Walkyria.
TEATRUL NAȚIONAL: Un dușman al poporului.
TEATRUL REGINA MARIA: De ziua nevesti-mi.
TEATRUL COMOEDIA: Ora H. (premieră).
TEATRUL MODERN: Afacerea Kubinski.
TEATRUL VESEL: Călugărul din vechiul schit.
TEATRUL LIGII CULTURALE: Cadavrul viu.
TEATRUL ALHAMBRA: Marea ducesă de Alhambra.
TEATRUL EFORIA VOX: Floarea din Hawai.

CINEMATOGRAFE CONDUSE DE CREȘTINI

CAPITOL: Voi fi a ta și jurnalul Eclaire.
ARO: Paris, cu Harry Baur, jurnal și completare.
ROXY: Voi fi a ta și jurnalul Eclaire.
FEMINA: Jenny și completare colorată.
TRIANON: Acuzata și completare.
FORUM: Aur chinezesc și Nitchevo.
MANON: Domnișoara Lily și Supremul sacrificiu.
OMNIA: Aur chinezesc și Bestia din Londra.
FRANKLIN (Ateneul Român): Les beaux jours și 39 de trepte.
CITY: Tinerețea unei regine și Piccolino.
DARLY: Ultimul mohican și Hollywood Melody 1937.
MARCONI: Regina valsului, jurnal și revistă.
MODEL: Grănicerii și Secretul d-rei Stranhope.
BARCELONA: In serviciul patriei și In umbra scaunului electric.
A.R.P.A.: Patimi încătușate cu Harry Baur.
CENTRAL (calea 13 Septembrie): Impăratul Californiei și Uniți pe vecie.
COTROCENI: Infamia și Tânărul conte.
DIANA: Stan și Bran aventurieri și Cei trei mușchetari.
DICHIU: Nu mă uita și Ali Baba.
MILANO: Rose Marie și Romanța iubirii.
ORFEU: Săraca fetiță bogată. O crimă pe bord și Banda veselă boxează.
TRIUMF (Griviței 335): Mesagiul către Garcia și Katerina.
PACHE: 13 ore în văzduh și Ingerul alb.
VOLGA (Dorobanți): Nitchevo și Ultimul mohican.
DORY: Metropolitan, Ofensiva morții și revistă.
LIZEANU: Comoara blestemată și Contele Voronzev.
FLORIDA: Nitchevo și Sburând spre fericire.
PAX: Vagabondul misterios și Anny se amuză.

FORUM și OMNIA | Aur chinezesc și Nitchevo Bestia din Londra

Radio

MIERCURI 10 FEBRUARIE

15.00. Ultimele știri. Bursa cerealelor.
18.00. Concert de muzică românească, Orchestra Vasile Julea. (canto: Mia Braia și Petre Alexandru).
19.00. Ora. Mersul vremii. Actualități.
19.10. Continuarea concertului.
20.00. Durerea ca semn al boalelor de dr. V. Voiculescu.
20.20. Cântăreți de operetă renumiți (discuri).
20.55. Actualități germane de prof. Ion Sân-Georgiu.
21.15. Istoria muzicii: concert de muzică italiană veche (II) (Transmisie dela Sala Dalles): Cuvânt explicativ de Emanoil Ciomac.
I. Oratorii și opere.
22.00. Radio jurnal.
22.10. Continuarea concertului: II. Muzică de cameră.
Conducerea muzicală N. Rădulescu.
23.00. Sport.
23.10. Concert de muzică distractivă. Orchestra de salon Radio, dirij. de D. Teodoru.
23.45. Jurnalul pentru străinătate în limba franceză și germană.
23.55. Ultimele știri.

JOI 11 FEBRUARIE

6.30. Deschiderea emisiunii: Gimnastică ritmică; Radio jurnal; Concert de dimineață (discuri).
7.30. Inchiderea emisiunii.
13.00. Ora. Culturale. Sport. Cota Dunării.
13.10. Concert de prânz. Muzică distractivă (discuri).
14.10. Radio jurnal.
14.30. Muzică variată (discuri).
15.00. Ultimele știri. Bursa cerealelor.
16.45. Ora copiilor: „Legenda Pietrii Cralului", piesă radiofonică de M. Iorda.
Jurnalul copiilor de Victor Ion Popa.
18.00. Concert de muzică distractivă. Orchestra Petrică Moțoi (canto: Felicia Chircorian și Ion Luican.
19.00. Ora. Mersul vremii. Actualități.
19.55. Drum dealungul Jiului de arh. G. M. Cantacuzino.
20.15. Muzică de cameră. Paul Jelescu (pian); C. Bobescu (vioară) și G. Drăghici-violoncel.
20.55. Programul concertului simfonic de Em. Ciomac.
21.15. Programul Simfonic al orchestrei Filarmonica, dirij. de Ionel Perlea: (transmis dela Ateneul Român).
22.10. In pauză: Radio jurnal. Sport.
22.30. Continuarea concertului.
23.30. Muzică distractivă (discuri).
23.45. Jurnalul pentru străinătate în limba franceză și germană.
23.55. Ultimele știri.

Aspecte, Insigne, Comentarii

Muzica spaniolă la „Pro-Arte"

Sâmbătă 20 Februarie 1937, ora 5 d.a., va avea loc în sala Dalles a IX-a conferință experimentală, organizată de „Pro-Arte" și consacrată muzicei spaniole.

Va conferența d. George Cocea, directorul conservatorului „Pro-Arte".

Programul muzical va fi interpretat de d-na Sylvia Șerbescu, d-ra Thea Ioarțin și d-na Nina Alexandrescu.

Gide — jidan

Citim în „Le reveil du peuple".

„Se face mult caz de ultima carte *(„Retour à l'U.R.S.S., nr. r.)* a ovreiului bolșevic Gide care înjură pe alocuri U. R. S. S. și caută să arate că prosperitatea republicelor guvernate de Stalin este o himeră

„Cândva, Gide spunea contrariul.

„In fapt, Rusia ovreiască de astăzi e constituită din clanuri cari se masacrează între ele.

„Gide e cu unul din acestea și înjură clanul de vis-a-vis. Asta-i totul...

„Gide este un ovrei extrem de bogat și trece drept una din luminile proletariatului.

„In ruseasca vulgară, Gide înseamnă jidan, adică ovreiu în sensul peiorativ și de batjocură al cuvântului".

Pentru lumea românească, dealtfel, Gide n'a avut niciodată altă semnificație decât aceia pe care argot-ul rus i-o acordă.

Au fost câțiva jidani de pe la noi cari îi cântau în strună, dar și aceștia, de când cu rcua carte au început să-i spună huligan!

...Ca și cum ar fi vorba de un simplu Sebastian de aci din Bucureștii ăștia jidoviți.

Alarma interesată „democrației" și alianțele noastre

(Urmare din pagina I-a)

și interesându-l foarte puțin sau chiar de loc problema soldității raporturilor noastre externe, voesc să folosească încă un prilej de luptă împotriva mișcării naționaliste falsificând și intențiile și sensul intervenției făcute în cazul de care ne ocupăm.

Că discuția a alunecat și asupra relațiilor cu aliații noștri era normal. Se discuta atitudinea unui diplomat care reprezenta în țara noastră un stat aliat și normal era să se scruteze ce s'ar putea afla și dincolo de atitudinea acestui ins. Dar n'am auzit pe nici unul dn cei ce au intervenit la tribuna Parlamentului, atacând alianța cu Cehoslovacia ci dimpotrivă am auzit subliniindu-se că tocmai în interesul acestei alianțe cazul se cere lămurit.

Nu strică, fără îndoială, verificare a sincertiății legăturilor noastre externe și discuția în jurul lor nu poate strica fiindcă aduce clarificări și preciziuni din partea oficialității. Dar se cere ca această discuție să fie de bună credință. Și se dovedește și de astădată, ca întotdeauna că buna credință lipsește tocmai la cei ce vor să aibă aerul că sunt apărători ai intereselor noastre externe. Aceasta este o metodă ce nu s'a desmințit niciodată. Noi atragem atenția opiniei publice românești și a celui din țările aliate asupra perfidiei ce se încearcă. Dreapta românească nu se ridică și nu s'a ridicat niciodată împotriva alianțelor noastre existente. Ea voește numai ca în cercul acestora, România să se bucure de aceiași libertate de a-și lua garanții în plus, de care se bucură și aliații ei. Și credem că în acest fel se găsește pe o linie și justă și leală

Petru Bănescu

Bravo, Nae Popescu!

Un caz cu totul inedit, aproape neverosimil: un deputat majoritar care ia poziție violentă împotriva majorității din care face parte, spre a apăra o idee și un prestigiu. Este ceiace se întâmplă cu neastâmpăratul Nae Popescu, chestorul Camerei, a cărui figură s'a întipărit în mintea și în sufletul națiunii cu prilejul dârzei atitudini pe care a luat-o în legea pentru interzicerea jocurilor de noroc.

Il întâlnim și de astă dată, pe aceiași dârză poziție de protest în problema protecției muncii naționale.

Ce s'a întâmplat?

La Cameră s'a făcut, zilele trecute, o comunicare de către d. deputat Al. A'imănișteanu, relativă la protecția muncii naționale, mai bine zis la parodia acestei protecții. Comunicarea a dat loc la discuții, din care ce credeți că a rezultat? O serie de adevăruri triste, de perspective sumbre pentru viitorul tineretului nostru intelectual.

Anume: s'a constatat că din circa 280.000 de întreprinderi, existente în țară și cari ar fi trebuit controlate de organele instituite de legea de protecție a muncii naționale, nu s'au controlat decât abia 2500, în cea mai mare parte găsite în neregulă și cărora li s'a aplicat amenzi cari nici ele nu s'au executat.

Cu alte cuvinte s'a votat o lege — praf în ochii mulțimii numai. Fiindcă n'a rezultat nici o consecință, nici o îmbunătățire pentru soarta neamului românesc.

Închipuiți-vă, din contră, că în acești doi ani, s'ar fi făcut o severă și atentă aplicare a legii! Numai câte 5 Români să fi fost întrebuințați în cele 280.000 de întreprinderi și s'ar fi găsit plasament pentru 1.400 000 de fii de-ai neamului nostru. N'am fi avut nici cu ce completa acest număr, necum să mai vorbim de șomaj pentru Români, în blagoslovita lor țară, cutropită de jidani și de străini. Dar așa, am pierdut doi ani fără să se facă ceva, cât de puțin măcar, pentru oropsitul suflet românesc.

Fără îndoială că cifrele acestea erau de natură să îndigneze pe oricine. Majoritatea Camerei a tăcut însă chitic. Cu o singură excepție: Nae Popescu, care s'a ridicat și cu vehemență a rostit următoarele cuvinte, adresându-se colegilor d-sale majoritari:

„Cifrele acestea ar trebui domnilor deputați, să vă facă să roșiți. Numai dv. sunteți vinovați de această stare de lucruri umilitoare. Nu v'ați îmbulbat destul până acum? Nu vă ajunge? Nu vă dați seama că soluție nu este pentru această batjocură, câtă vreme dv. patronați din consiliile de ad-ție ale străinilor, această asasinare a neamului nostru?

Ieșiți din consiliile de ad-ție. Nu puteți fi și plătiți de speculatorii țării și reprezentanți ai națiunii Trebuie să înțelegeți odată acest lucru!"

Cuvintele rostite de deputatul Nae Popescu au căzut ca adevărate palme pe unii obraji insensibili. Nu știm ce urmare vor avea. Dar nu putem să nu subliniem cu toate elogiile noastre curajul unui deputat, care fără să țină seama de tradiția de lașitate a majorităților parlamentare de totdeauna, iese din arenă să ia taurul de coarne.

Mi-aduc aminte de-o scenă din timpul guvernărilor tehnicienilor. Un deputat s'a ridicat într'o bună zi la tribună cu o chestie neplăcută guvernului. D. Argetoianu era pe banca ministerială. Cu un singur gest discret, făcut cu mâna, fostul ministru a tăiat elanul deputatului majoritar, care s'a și scoborît dela tribună. Și tehnicienii n'aveau în definitiv o majoritate disciplinată de partid.

Și-acum se găsește un deputat care cu toată disciplina liberală nu se impresionează, ci din contră ridică vehement protestul său împotriva lipsei de sensibilitate a unei întregi majorități.

Nu vi se pare că a început să se schimbe ceva în țara aceasta?

Ba da. Eu subliniez cu un: bravo, d-le Nae Popescu!, gestul de conștiință al deputatului majoritar. Sunt convins că nu va rămâne fără urmări bune pentru acțiunea de redeșteptare a acestei țări.

Nicolae Ionescu-Clopotaru

Politice

CONSILIUL superior al magistraturii nu va fi convocat decât după votarea nouei legi de organizare judecătorească.

*

BUGETUL ministerului de justiție întâmpină serioase dificultăți în comisiunea bugetară a ministerului de justiție.

In legătură cu această chestiune, d. ministru Djuvara a declarat într'un cerc de magistrați că va face tot ce va fi posibil pentru a asigura gradațiile cuvenite funcționarilor judecătorești, salariile corpului avocaților publici și sumele necesare punerii în aplicare a noilor coduri penale.

*

DOMNII membrii ai organizației partidului național-creștin din sectorul I Galben al Capitalei, sunt rugați a lua parte la întrunirea săptămânală, care se ține astăzi Miercuri, 10 Februarie, ora 9 seara, la sediul organizației din str. Romană, colț cu str. Vasile Lascăr (casa Făgădău).

*

CA UN suprem omagiu eroilor căzuți în Spania, BLOCUL GENERAȚIEI NAȚIONALISTE dela 1922, invită pe toți membrii săi, să participe Joi 11 Feb., ora 11.50 la primirea în gara de Nord a osemintelor lui I. MOȚA și V. MARIN, precum și Sâmbătă 13 Feb. la serviciul religios dela Biserica Ilie Gorgani, de unde va porni cortegiul înmormântării.

*

SOCIETATEA inginerilor diplomați universitari — S.I.D.U — încadrată într'un spirit hotărît de disciplină naționalistă, ține să aducă un înalt omagiu celor doi mucenici pentru românism și Cruce, Ion Moța și Vasile Marin.

In acest scop dispune ca toți membrii săi să fie sigur în gara de Nord, Joi 11 Februarie, ora 11, la sosirea trenului mortuar, precum și Sâmbătă 13 Februarie, ora 14, la Biserica Sf. Ilie Gorgani, de unde va pleca cortegiul spre Casa Verde.

*

COMITETUL societății subofițerilor pensionari din str. dr. Felix 72, de sub președinția de onoare a marelui erou al războiului d. general GH. CANTACUZINO, a hotărît ca Joi 11 Febr. a. c. ora 11.50, în frunte cu președintele ei activ, să aducă piosul salut și omagiu, Eroilor naționaliști, români, comandanți legionari, ofițeri de rezervă și doctori în drept I. Moța și V. Marin martiri cari sau sacrificat pentru cauza națională și pentru Hristos, pe frontul Madridului la Majadahonda, pentru apărarea surorei noastre latină Spania, de urgia comunistă.

In acest scop, societatea noastră a luat contact și cu celelalte societăți de subof. pens. invitându-le pentru Miercuri 10 Febr. a. c. ora 18 în str. Dr. Felix 72, pentru a stabili de comun acord programul.

Iată c'am pățit-o !!!

Primesc următoarea scrisoare:

Jupâne Rădulescu,

„Citesc ziarul tău zilnic și constat că tu provoci asasinate contra oamenilor pașnici, cum e cazul d-lui Mihail Sadoveanu, un român care va rămâne în istorie.

Prin prezenta te avertizăm, că dacă i se întâmplă ceva lui Sadoveanu, tu vei plăti cu viața ta, ori ce mișcare. Hoitul tău nu merită să rămână pe pământul țării noastre. Viața ta ne-a fost de atâtea ori în mână, dar n'am vrut să-ți luăm păcatele. Acum însă când un om de valoare este amenințat din cauza slugilor străinilor cu bani mulți, și dușmanul săracilor :

— „Noi știm să pedepsim pe falși români. Te invităm să alegi: ori mori ca un porc, ori îl lași pe Sadoveanu să românizeze cele două ziare cari până mai în zilele trecute erau străine. DAR REPEDE SA TE GANDESTI!

Ai termen până Miercuri 10 crt. orele 15. Până atunci să scrii că nu te vei mai ocupa de persoana d-lui Sadoveanu.

Dacă nu vei scrie: La revedere Miercuri, ziua ori noapea, când vom vrea noi și nu tu.

GRUPUL ROMANESC
BUCUREȘTI"

V'am reprodus aceste rânduri ca să râdeți. Mie — poate este inutil să vă mai spun — nu reușesc să-mi smu'gă nici măcar un surâs. Primesc zilnic câte 10—20 de astfel de amenințări. Pot să spun chiar, că am mai reușit să banalizăm ceva: amenințările.

Dacă am transcris totuși aci rândurile lui Sadoveanu, este numai pentru a le face un serviciu: să nu-și mai cheltuiască banii de pomană cu scrisorile. N'are nici un rost cheltuiala, de vreme ce departe de a-și atinge obiectivul, este din contră, de natură să ne îndârjească și mai mult pe poziție.

Așa că, trecând peste toate infamiile, chiar și peste chestia cu porcul (și din punct de vedere al grăsimei, d. Sadoveanu poate revendica față mine titlul), un singur termen se poate pune campaniei noastre: PLECAREA JUDOVEANULUI DIN BORDELUL NEGUSTORILOR DE VENIN, DIN SARINDAR.

Noi nu urmărim moartea fizică a Sadoveanului trădător. Nu. Cine, într'adevăr, și-ar putea spurca mâinile cu osânza lui, îngrășată din arginții lui Kalman Blumenfeld ?!

Urmărim însă, cu orice preț decapitarea morală, definitivă, a acestei sinistre unelte a lui Izrael. Și reducerea la cenușă a întregei lui opere de minciună, de înșelare, a conștiinței românești.

Așa că, așteptând să ne răfuim oricând, în orice oră din zi și din noapte, cu grupul „Românilor" lui Kanalie Blumenfeld, îl somăm noi pe Iudosadoveanu să aleagă: ori se desparte de Iuda, ori țara îl va stigmatiza definitiv, cu infamia trădării.

Eu n'am de făcut nici o socoteală. Sadoveanu să și le facă!

dr. i. r.

La Cameră

Alte cuvântări la creditul agricol

— ...și un protest al unui deputat georgist —

Ședința se deschide la ora 4.30, sub președinția d-lui N. N. SAVEANU.

Pe banca ministerială, d-nii dr. C. Angelescu, M. Cancicov și I. Nistor.

D. RADU LASCU (georgist) la sumar spune, că potrivit regulamentului adunări, miniștrii au datoria să răspundă comunicărilor și interpelărilor.

D-sa protestează contra faptului, că nici până acum nu i s'a răspuns unei comunicări în care arată situația grea a dăunaților de război, cărora nu li se achită drepturile ce li se cuvin.

Se intră în ordinea de zi și se începe discuția, în continuare, la proectul de lege al creditului agricol.

D. BERBELIAN (maj.) spune, că legea complectează măsurile ce se iau pentru salvgardarea intereselor agricole.

D. ȘT. MIHAESCU (nat.-țăr.) aduce critici proectului și spune, că el pornește din anumite interese.

D. RADU LASCU (georgist) spune, că proiectul prezintă o serie de lacune.

La urmă au făcut comunicări d-nii: R. Seișanu, Mihăescu, Isăcescu, Iacobescu, Prelipceanu și Beloiu.

Ședința se ridică la ora 9.

Azi, la ora 4, ședință.

Senatul

Discuția pe articole la codul agricol

Ședința se deschide la orele 4 sub președinția d-lui AL. SANDULESCU.

Pe banca ministerială d-nii: V. P. SASSU și M. BERCEANU.

Au fost depuse proecte de legi votate de Cameră:

1) pentru autorizarea unui examen excepțional de înaintare a învățătorilor la gr II.

2) pentru autorizarea consiliului școlar al liceului „Gh. Lazăr" de a încheia o tranzacție cu soc. Clădirea Românească.

3) pentru modificarea art. 189 din legea monopolului.

4) pentru autorizarea com. Darabani de a contracta un împrumut.

Deasemeni au fost depuse spre ratificare: tratatul (semnat la București la 10 Noembrie 1936), adițional la tratatul de extradițiune între România și Statele-Unite (semnat la București la 23 Iulie 1924): convenții privitoare la reglementarea și desvoltarea navigațiunii aeriene între țările Înțelegerii Balcanice, (semnată la 24 Ianuarie 1936): convenția între România și Iugoslavia privitoare la depozitele și creanțele minorilor și interzișilor, ale persoanelor devenite majore sau a căror interdicție a fost ridicată, administrate de casele minorilor și interzișilor, (semnată la 14 Noembrie 1936) și convenția între România și Polonia privitoare la colaborarea intelectuală (semnată la Varșovia la 26 Noembrie 1936).

Se trece apoi la discuție pe articole a proectului de lege pentru organizarea și îndrumarea agriculturii.

La art. 95 d. CARDAȘ a prezentat un amendament prin care se propune ca administrația zootechnică să fie condusă de agronomi. După discuții violente amendamentul a fost respins, rămânând redacțiunea inițială a proectului.

S'au votat în total 126 articole.

COMUNICARI

D. AL. SAMOIL, adresează o comunicare d-lui ministru al muncii, reamintindu-i să i-se pună la dispoziție o serie de acte cerute în comunicările anterioare.

Ședința s'a ridiciat la orele 7 seara.

Azi ședință la orele 3 jum. d. amiază.

In curând se va pune în aplicare

un nou sistem de avansare a magistraților

—Noui criterii de selecționare și avansare a magistraților—

D. prof. Mircea Djuvara, ministrul justiției, a întocmit un proect modificator al legii de organizare judecătorească. Proectul în chestiune — care a primit și avizul M. S. Regelui — cuprinde importante inovațiuni mai ales în ceiace privește selecționarea și avansarea membrilor corpului judecătoresc.

Actualul sistem de avansare, care s'a dovedit mai mult decât defectuos, va fi radical modificat. Se va adopta sistemul de avansare aplicat, de atâți ani și cu atât succes, în armată Adică sistemul notărilor și tabelelor de propuneri.

Magistrații vor fi apreciați cu note dela 1—5 de șefii ierarhici. Unu va fi nota cea mai mare, iar cinci cea mai scăzută Se va calcula și media anuală. Vor mai da note toate instanțele cari dau hotărîri în apel. Luând ca criterii mediile anuale ale magistraților, comisiunile de recomandare, cari vor lucra pe lângă fiecare Curte de apel și pe lângă înalta Curte de casație, vor alcătui, în fiecare an, tablourile celor propuși pentru avansare

Consiliul superior al magistraturii va face recomandări numai din aceste tablouri. In felul acesta, orice influență politică sau de altă natură, nu va mai fi posibilă.

Magistratul, dacă va socoti că i s'a pus o notă mai mică decât ar fi meritat, va avea dreptul să se plângă comisiunei de recomandare respective.

In proect se mai prevăd o serie de dispoziții pentru accelerarea judecăților. Camera de punere sub acuzare, care funcționează pe lângă fiecare Curte de apel, și secția de tutele, care funcționează pe lângă fiecare tribunal, vor deveni secții pline. La casație, cele două complete vor judeca, pe viitor, concomitent, dublându-se, astfel, secțiile. Noulle dispoziții vor oferi o cât mai adâncă specializare a secțiilor. După cum se vede, proectul modificator al legii de organizare judecătorească — dacă va trece prin Parlament — va aduce mari și reale servicii magistraturii, scoțând-o odată pentru totdeauna de sub tutela factorului politic.

I. Muche

Alegerile comunale în județul Teleorman

In cursul lunei Februarie urma să aibă loc alegeri de consilii comunale în comunele: Ghimpețeni, Atârnați, Stâmbeni, Merișani și Grosu. S'au amânat toate aceste alegeri fără dată, afară de comuna Ghimpețeni, unde alegerea a avut loc în ziua de 6 Februarie crt.

S'au depus trei liste:

Lista partidului național-creștin, lista partidului național-liberal și lista partidului național-țărănesc.

Rezultatul votului a fost următorul:

Lista partidului național-creștin a obținut 109 voturi.

Lista partidului național-liberal a obținut 99 voturi.

Lista partidului național-țărănesc a obținut 31 voturi.

S'au atribuit listei partidului național-creștin cinci locuri, iar listei liberale cinci.

Lista partidului național-țărănesc n'a obținut nici un loc.

Adunarea generală extraordinară

a studenților ingineri universitari

Aseară a avut loc în amfiteatrul „SPIRU HARET" al facultății de științe, adunarea generală a studenților ingineri dela electrotechnică și chimia industrială.

Adunarea, la care au luat parte afară de profesori universitari un foarte mare număr de studenți, a avut un caracter de protest față de modul cum asociația elevilor politechnicieni și câteva alte persoane, au căutat și caută să monopolizeze titlul de inginer, numai pentru anumite specialități.

In fața unei săli arhipline, ședința a fost deschisă de către d. MIHAILESCU — student la chimia industrială — care propune ca președinte al adunării pe d. inginer ȚEȚULESCU.

Descrie apoi existența celor două diplome inginerești, cari sunt inegale în fața legii, din cauza unor privilegii pe cari înaintașii dela politechnică și le-au creiat în mod neloial și în scopul de a înlătura unele concurențe.

„Punctul nostru de vedere spune d-sa, cari studiem azi și ne pregătim pentru ziua de mâine, este de a răspunde și noi imperativelor naționale puse de problema concentrării învățământului într'o Academie technică.

Toate pregătirile — adversarilor noștri — se fac cu surprize și cu intenționea evidentă de a distruge creații de știință fără a le înlocui cu altceva.

ALTE CUVANTARI

D. PETRESCU — student la electrotechnică — pledează pentru corpul technic spunând că'n cadrele lui, trebue să intre toți inginerii — pe bază de examene — indiferent din ce școală provin.

După ce răspunde d. ȚEȚULESCU, d. BELIBAȘE cere menținerea institutelor în starea în care ele se află azi.

TELEGRAMA CATRE M. S. REGELE

După ce mai vorbesc d-nii ȚEȚULESCU și MANOLESCU — preș. stud. politechnicieni din Timișoara, — la cuvântul studentul chimist VOICU, care propune trimeterea unei serii de telegrame M. S. REGELUI, d-rului C. ANGELESCU și Senatului român.

Intreaga sală face o călduroasă manifestație de simpatie M. S. REGELUI.

MANIFESTAȚIA PENTRU „PORUNCA VREMII" ȘI EROII MARTIRI: MOȚA ȘI MARIN

D. EMILIAN GRAMA — student ing. electrotechnică — mulțuemțse ziarului nostru pentru concursul dat în mod nelimitat și dezinteresat luptei pe care studenții electrotechnicieni și chimiști o duc în promovarea unor probleme cu caracter profesional și național.

Studenții aplaudă entuziast și îndelung ziarul nostru. Se aud strigăte de trăiască „PORUNCA VREMII".

DUPA ALTE DISCUȚIUNI ȘI INAINTE DE TERMINAREA SEDINȚEI INTREAGA SALA — studenți și profesori — PASTREAZA CATEVA MOMENTE DE PIOASA RECULEGERE IN AMINTIREA MEMORIEI EROILOR MARTIRI: ION I. MOȚA și VASILE MARIN.

Mihail Daneș

Intâmplări din Capitală

GRAV ACCIDENT DE AUTOMOBIL LA ȘOSEA

Aseară s'a întâmplat aproape de Hipodrom un grav accident de automobil. Mașina No. 3414 B, condusă de proprietarul ei d. *Gh. Stoicescu* din str. Traian No. 179, gonea cu mare viteză spre Băneasa. Ajungând în dreptul Hipodromului, mașina a derapat pe asfalt din cauza umezelei, lovindu-se de un pom de pe marginea șoselei.

Automobilul s'a sfărâmat complect. De sub dărâmăturile ei au fost scoși cei patru ocupanți, grav răniți: căpitan med. vet. Ion Mihăescu dela școala de război, N. Apostolescu dela comenduirea Pieței Constanța, Mihail Plăvinescu ziarist cu domiciliul în str. dr. Felix 169 și proprietarul mașinii, care era la volan.

In stare gravă cei 4 răniți au fost transportați la spitalul Filantropia.

Făcându-se cercetări s'a stabilit că victimele veneau dela chef, care a fost prelungit încă din noaptea trecută.

PUNGAȘI DE BUZUNARE ARESTAȚI

Brigada de tramvaie de sub conducerea comisarului șef C. Arghir din siguranța Capitalei, făcând investigații pentru a identifica banda de pungași de buzunare care a operat cu atâta îndrăzneală în ultimul timp în Capitală, a reușit să aresteze pe 3 cunoscuți pungași.

Ei se numesc: Iancu Petru, Gavois Floacu și Țințișan zis Mureșan, cari au săvârșit numeroase furturi în tramvaie și autobuze.

Cu actele dresate au fost înaintați parchetului.

INCERCARE DE SINUCIDERE

D-ra Herta Leisner de 19 ani din b-dul Domnița 7 et. 6, a încercat să se sinucidă înghițind 25 pastile de somnalin.

Cu savlarea a fost transportată la spitalul Brâncovenesc, unde i s'au dat îngrijirile necesare.

Motivul disperatului act se datorește unei neînțelegeri familiare.

Director de teatru la 500 km.

— Cazul lui Em. Serghie. Ce are de spus d. Victor Iamandi. —

De vreo două săptămâni, masonul MIHAIL SADOVEANU a angajat în slujba Satanei un alt șabbăs-goim, pe care-l salariază lunar cu suma de 16.000 lei.

E vorba de EM. SERGHIE, fost redactor la ziarul ieșan „LUMEA" al jidanului HEFTER.

Evident, că șleahta de purăți dela „Adevărul" și „Dimineața" este liberă să ia ca simbriaș pe oricine găsește, că e un merit să lupte pentru anarhizare și o cinste să se angajeze în acțiune de corupere a țării.

Cu EM. SERGHIE se schimbă, însă, cazul.

Și iată dece:

EM. SERGHIE e director al teatrului Național din Iași. Nu vom insista, de rândul acesta, asupra faptului, că pe scena moldovenească se joacă, de o bucată de vreme, numai piese jidovești.

Ne vom ocupa cu alt prilej de acest scandal.

Pentru azi însemnăm, că Em. SERGHIE, deși e director al acelui teatru, totuș locuește în București, unde se ocupă cu ziaristica, zi de zi.

Cine conduce, în lipsa sa, teatrul?

Cum de îngăduește ministerul cultelor ca Em. Serghie să dirijeze, dela 500 km. depărtare, o instituție ca Teatrul Național?

Are ceva de răspuns d. Victor Iamandi?

Să auzim!...

Manifestația național-creștină din com. Militari

Duminică, 7 Februarie, a avut loc în vederea alegerilor, în comuna Militari o impresionantă manifestație național-creștină.

De dimineață, manifestanții, în frunte cu un ploton de lăncieri, au asistat la slujba religioasă oficiată în biserica comunei.

După aceasta a avut loc în sala „MERA", ședința organizației, sub președinția d-lui **Ion Negruzzi.**

D. C. POSTELNICU, declarând ședința deschisă, dă cuvântul d-lui NEGRUZZI, care în frumoase cuvinte arată lupta dusă de partidul național-creștin pentru afirmarea românismului.

D. MIRESCU, industriaș, cere participanților să dea tot concursul d-lui Postelnicu, președintele org. com. Militari.

Vorbesc apoi d-nii: căpitan Sandu, Anghel Năvârlie, M. Isac, col. **Aurel Scurtu**, după cari ia cuvântul d. arh. I. D. Enescu, președ. org. sect. IV Verde.

D-sa explică programul partidului național-creștin și arată toate păcatele politicianiste, cari au adus românimea în robia jidănească.

Inchee ședința d. CONST. POSTELNICU, preș. org. com. Militari, care laudă cinstea și dragostea de muncă a locuitorilor comunei. Asigură conducerea partidului de credința cu care toți militărenii urmăresc lupta partidului naț.-creștin, și de succesul deplin în apropiatele alegeri.

Mame române!

Pentru ziua de mâine a copiilor voștri, pentru Românía liberă în care ei trebuie să trăiască, NU CUMPARAȚI NIMIC DELA JIDANI.

ROMANII!
Voi cu inima creștină:
De pe ochii voștri rupeți
Pânza'ntinsă de dușmani,
Nici un ac dela jidani!

Dela Asociația foștilor luptători distinși cu „Bărbăție și Credință" cu Spade

Pentru îndreptarea unei omisiuni strecurate în legea din 1936, care lege a abrogat, pe nedrept, și fără nici o justificare legea votată și însușită de onoratul guvern, în 1934, s'a venit la Senat din inițiativă parlamentară, cu un proect de lege, prin care în parte repara această nedreptate făcută foștilor luptători distinși în războiul de întregirea neamului cu Steaua României cu panglică în virtutea mil'tară și Bărbăție și Credință cu spade.

Acest proect, pe baza avizelor favorabile date atât de d. ministru Cancicov, cât și de d. ministru Iuca, pentru capitolele ce-l privesc, a trecut fără nici o opoziție prin comisia V-a, prezidată de d. mareșal Prezan și cu membrii de elită ai acestei secții, compusă din generali și senatori de drept și personalități proeminente în stat, cari fac parte din această secție, pentru care foștii luptători le aduc viile lor mulțumiri de sentimentele românești pline de înțelepciune cum și restul d-lor senatori ce au îmbrățișat cu căldură acest proect de lege care pe lângă faptul că repară o nedreptate, contribue la întărirea forței morale a Parlamentului și a demnitarilor acestei țări.

Totuși, faptul că deși acest proect de lege a fost trecut pe ordinea de zi a Senatului din 6 Februarie a.c., desemnându-se ca raportor d. senator Matei Vasiliu, cavaler al ordinului „Mihai-Viteazul, nu s'a votat nici până astăzi ceeace face să se bănuiască că ar fi cineva peste capul Senatului care face să se amâne votarea sau poate chiar tragerea sa.

Pentru a nu se aduce din nou neliniștea în sufletele acestor eroi ai neamului, rugăm pe d. președinte al Maturului Corp, cât și onoratul guvern să dispună repunerea pe ordinea de zi și votarea sa pentru ca în cel mai scurt timp posibil să ia forma de lege.

Președinte
Inginer **Marius Demetrescu**

Studențimea din Capitală

a hotărît să facă o primire impresionantă sicriilor celor doi legionari: Ion Moța și Vasile Marin

Centrul stud. București, ținând adunare generală extraordinară cu toți președinții de soc. stud. de facultăți, federații și cercuri județene sub președinția d-lui Paul Craja, având la ordinea de zi: atitudinea și măsurile de ordine ale studențimii pentru zilele primirii în București și a înmormântării eroi or legionari Ion Moța și Vasile Marin, **au hotărît următoarele:**

1. INTREAGA STUDENȚIME română creștină dela Universitatea, Academiile și Școlile superioare technice din București, este în doliu și simte ca o mare datorie de onoare, față de jertfa imensă a celor 2 eroi căzuți pe frontul creștinătății din Spania — foști conducători ai studențimii și ai generației eroice de la 1922 — de a fi prezentă pentru zilele de 11, 12 și 13 crt., la funeraliile ce vor avea loc și în consecință studențimea nu va asista la cursuri în aceste zile.

2. PREȘEDINȚII SOCIETAȚILOR STUDENȚEȘTI vor fi prezenți, Joi 11 crt., orele 9 fix, cu drapelele și esarfele îndoliate — la căminul mediciniștilor, din b-dul Schitu Măgureanu 2, împreună cu toți membrii societății lor.

De acolo, studențimea încolonată în frunte cu președinții de societăți studențești și drapelele, va merge la gara de Nord, unde va fi la ora 11,50, primirea rămășițelor pământești a celor 2 eroi, apoi va participa la cortegiul funebru care va străbate Capitala dela gară până la Biserica Sf. Ilie-Gorgani.

Deasemenea, studențimea va fi prezentă pentru ziua de Vineri 12 crt., când rămășițele celor 2 eroi vor fi depuse la Biserică, precum și în ziua de Sâmbătă 13 crt., pentru înmormântare, ce va avea loc la „Casa Verde" dela Bucureștii-Noui.

Dispoziții amănunțite, Centrul stud. București le va da în prezența președinților, cât și prin presă.

Recensământul populației

Răspunzând unei comunicări adresată ministerului de interne de către d. deputat R. Seișanu, aseară d. M. Cancicov, ministrul finantelor, singurul șef de departament prezent în Cameră, a declarat că în cursul lunei Septembrie a acestui an va începe un serios recensământ al populației.

Un nou recensământ?

Motiv de alte cheltueli, pentrucă s'a mai efectuat o asemenea operațiune acum vre-o cinci ani și nici până azi nu s'au publicat rezultatele.

ECONOMIE-ȘI-MUNCĂ NAȚIONALĂ

Traficanții fiscali

Cazul sa'sarului Stelescu dela administrațiile financiare

Nu intenționăm prezentarea vieții romanțate, sistem Emil Cohn, ci a unei realități. Personagiul descris e meschin ; odată luminată activitatea sa, se conturează și adevărul asupra unei lumi, lumea fiscală dela noi, cu procedeele, mijloacele de parvenire ale unei cirezi de traficanți de influență.

Ministerul de finanțe are gangsterii săi, născuți din multele nevoi fiscale ale cetățeanului. Legile de impozite numeroase și încâlcite, aranjate ca o șaradă sau jocuri încrucișate, lasă câmp deschis interpretărilor nu din prea mult har juridic, ci din necesitatea contradictorului, care să justifice soluțiile deosebite la cazuri asemenea. Ideile clare sunt gonite din labirintul fiscal, iar cine ar vrea să pătrundă prin întortochiatele cărări ale secretelor pontificale trebue să fie ajutați de inițiați refugiați în dosul ușilor capitonate și cameriștilor intransigenți.

Nimeni nu are voe să intre în taina fiscalității, în afară de câțiva semizei ai încrederei desăvârșite, căci cine ar îndrăzni să descopere goliciunile, ce ascunde acest văl de mister, la fel ca Prometeu, îi vor fi sfârtecate măruntaele de vulturul răzbunării.

Grațioasele apariții ale traficanților fiscali sunt consecința unei epoci de fiscalism exagerat, datorit nevoilor bugetare nici odată satisfăcute Contribuabilul depășit și buimăcit de schimbările numeroase, ca să scape de urgia impozitelor, a recurs la oameni cu legături suspecte.

Lindeni, Tedești, Plopi, Gasteri, Stelești, Cohinti, Mariusi, etc. ies din pământ gata de sacrificiu pentru colectivitate. Rațați ai barei sau analfabeți gâsesc în sălile ministerului de finanțe, aplicații ale talentului înăscut —, sunt doară jidovi,— de discreți confidenți și practicieni ai căilor lăturalnice.

Din cele câteva exemplare al interven ționismului, un agreat al suspectelor personalități trecute prezente și chiar viitoare este jidanul Stelescu.

CINE ESTE TRAFICANTUL STELESCU ?

Fost Stern sau Sternberg numele nou nu-i poate ascunde originea imprimată puternic în toată făptura lui.

Intră ori unde și oricând. Se tutuește cu șefii fiscali, îi gădilă pe numele cel mic, și obține ce vrea. Nu are meserie, după noul cod penal ar intra în rândul vagabonzilor, dar e directorul unei reviste „INDEX" cu firmă și coperta care miroase a farsă. Își zice avocat, deși nu se cunoaște nici absolvirea claselor primare. Până în 1930 eră un celebru necunoscut. Azi e proprietar, — mașină, garderobă de star.

A pătruns pe ușa din dos în 1930 ca prepus al firmei „PAPAGAL". Intervenția nu i-a reușit, dar de atunci s'au schimbat boerii.

Azi profită din plin de clemențele șefilor fiscali și se înfruptă în rândul directorilor feudali ai diurnelor, gratificațiilor sau îndemnizațiilor *honoris causa*, de tot ce pică din coșul bugetar pentru hămesiții cumularzi de diurne.

Confident, amic, protector ; aranjează, deretică ; impuneri, amenezi, delegații, succesiuni, etc.

Dela secretari generali sau alții mai mici obține rezoluții mai ușor, profitând de agiamia lor în materie de legi fiscale ; stabilește cu anticipație impunerile și se sfătuește în umbră cu *„reprezentantul contribuabililor"* fostul agent provizoriu, lăsat în disponibilitate, D. FULEA.

Când nevoiașii sau chiar funcționarii unei direcțiuni așteaptă în fața ușei ferecate a șefului *bosumflat*, STELESCU intră, luminează și rezolvă...

Gonind din birou în birou satisface doleanțele celor ce plătesc bine, iar timpul liber, de-i rămâne, îl petrece pe culoare în căutare de neghiobi, cari zile întregi bat la ușile veșnic închise, dar care se deschid la apariția acestui traficant de influențe.

Dacă rostul clienților mulți e lămurit, lăsăm opiniei publice să ghicească, care e mijlocul prin care se deschid porțile și se coptează bunăvoința celor mari.

A. C.

Dela Asociația Voluntarilor de Război

Camarazii Voluntari și Membrii ai Asociației Voluntarilor din războiul pentru întregirea neamului, de sub președinția d-lui dr. ILIE RADULESCU, sunt rugați să se prezinte Joi 11 Februarie 1937, orele 9,30 dimineața, la sediul Asociației, pentru ca, în formațiune de paradă să meargă în Gara de Nord, pentru a da salutul de creștini și de români rămășiților pământești, ale eroilor legionari Ion Moța și Vasile Marin — morți pe pământul îndepărtatei Spanii, întru apărarea Crucii și a lui Hristos.

Ținuta de paradă : haine negre, decorați și basc.

Starea agricolă din țară

Starea semănăturilor, din cauză că pământul este acoperit cu un strat gros de zăpadă, se prezintă destul de bună.

In ceeace privește muncile agricole se continuă căratul gunoaelor la câmp și căratul lemnelor din pădure.

Starea sanitară generală a vitelor este bună. S'au semnalat numai câteva cazuri izolate de antrax.

In câteva regiuni din țară s'a ivit holera la păsări.

Rezervarea locurilor în trenurile rapide

Cu începere dela 16 Februarie a. c. nicio categorie de călători posesori ai oricărei fel de legitimații de călătorie, chiar purtând stampila „valabil la trenuri rapide fără plata taxei speciale" nu mai poate călători în trenurile rapide fără plata taxei prevăzute din tariful local de călătorie valabil dela 1 Mai 1936.

Sunt scutiți de plata acestor taxe următorii :

1. Călătorii cari iau loc în vagonul de dormit ale Companiei internaționale ale vagoanelor cu paturi și marilor exprese europene, întrucât nu au loc în vagoanele clase.

2. Călătorii sosiți din străinătate în vagoanele directe ce intră în compunerea acestor trenuri. In acest caz conductorul trenului va nota pe diagrama vagonului chiar din stația de frontieră, la locul respectiv și Nr. pașaportului.

3. Călătorii cari iau loc în vagoanele saloane puse la dispoziția autorităților și sunt atașate la trenurile rapide și întrucât nu trec în vagoanele clase.

4. Funcționarii căilor ferate streini și membrii lor de familie cari călătoresc pe baza cărților de liberă circulație, a permiselor de liberă circulație, sau a certificatelor de călătorie cu preț redus. De plata taxei pentru rezervarea locurilor la trenurile rapide nu este scutit nici personalul c. f. r. chiar când călătorește în interesul serviciului; în cazuri de urgență, apreciate de șefii erarhici, tichetul se va anexa la comptul de deplasare pentru rambursare.

Secarea terenurilor băltoase

D. dr. ION COSTINESCU, ministrul sănătății, a avut o conferință cu d. dr. Zotta, discutând asupra lucrărilor de asanare a regiunei Constanța.

După conferință d. ministru Costinescu a declarat ziariștilor, că în curând va începe lucrări pentru secarea bălților de pe valea Bâgului (Basarabia), valea Jijiei, a Bahluiului, Bacăului.

In cursul săptămânii viitoare d. ministru Costinescu va vizita aceste regiuni inundate.

Capitol și Roxy: Voi fi a ta și completare

TÂRGUL DE MOSTRE DIN LIPSCA

Primăvara 1937, 28 Februarie — 8 Martie, Reducere 50 % pe C. F. R. Importante reduceri la găzduire în LIPSCA

Orice informațiuni se dau de către Reprezentantul onorific pentru vechiul Regat
Carol Conrad de Heydendorff, Arithmometra, București, Aleea Carmen Sylva 5, Tel. 3-23-33
Biroul Oficial pentru informațiuni al Târgului de Mostre din Lipsca : Consul. O. Braun. (Norddeutscher Lloyd), București Calea Victoriei 101. Telefon 3-29-68. 13

Alte fapte grave comise de Manole Negrea

Câteva spicuiri din raportul d-lui medic inspector dr. Al. Simionescu

Continuăm demascarea medicului MANOLE NEGREA, filfizonul din asigurările sociale, cu melon și cu monoclu, care se dă drept inspector sanitar.

Ieri am făcut loc unui raport grav inculpător, întocmit de d. subdirector dr. SUȘIU.

Azi reproducem o parte din raportul d-lui medic inspector dr. AL. SIMIONESCU, deasemenea plin de acuzații grele:

ALTE MINCIUNI ALE LUI NEGREA

„In baza delegației nr. 22302/934, a Casei de asigurare București, de a face controlul medicilor de domiciliu, luând în cercetare activitatea d-lui dr. M. NEGREA, dela organizația medicală Pantelimon, m'am transportat în zilele de 7, 8 și 9 cor., în com. Pantelimon și Dudești-Cioplea, la fabricele „KOȘCA" și „TITAN", spre a cerceta la fața locului borderoul de transport la domiciliul asiguraților pe luna Ianuarie 1934 al d-lui dr. M. NEGREA, înreg. la nr. 98, disp. medical „OBOR".

1. „Din cercetările personalului fabricei KOȘCA, cât și a asiguraților ce au fost găsiți în ziua de 7 Februarie în fabrica „KOȘCA", pe care i-am chemat spre cercetare la cancelaria fabricei și din anexatele declarații, se constată că d. dr. M. NEGREA, NU S'A TRANSPORTAT IN CURSUL LUNEI IANUARIE NICIODATA la infirmeria fabricei „KOȘCA", spre a da consultațiuni medicale. D-sa nu a mai venit la fabrica „KOȘCA" dela sfârșitul lunei Noembrie 1933. In anul acesta a venit pentru prima oară în ziua de 6 Februarie 1934, la infermeria fabricei „KOȘCA". Reese dar, că d-sa în zilele de 8, 9, 15, 23, 29 și 30 Ianuarie 1934 nu s'a transportat la fabrica „KOȘCA" pentru a da consultațiuni medicale și pentru care solicită plata transportului.

2. „Din declarațiile anexate date de asigurații fabricelor „KOȘCA" și „TITAN", cât și de subchirurgul ȘERBAN RADULESCU, se constată că majoritatea consultațiilor, pansamentelor și toate injecțiunile subcutanate și intra-musculare erau date de subchirurgul Șerban Rădulescu. D. dr. M. NEGREA, FICTIV a arătat în scris prin borderou nume de asigurați ce ar fi fost consultați de d-sa".

Am înserat numai două puncte din raport. Nu ne permite, azi, spațiul, să dăm mai mult. Vom continua mâine.

Insă chestiunea ni se pare de o importanță extraordinară: doi doctori, cu situații covârșitoare, constată, că MANOLE NEGREA pretindea bani asiguraților pentru vizite ce NU LE-A FACUT.

Vasăzică, pe de o parte, inducea în eroare organele Casei centrale, iar pe de altă parte solicita cheltueli ce nu aveau nici o justificare reală.

Cum rămâne?

Ce are de spus d. dr. Gheorghiu?

Cum reacționează d. dr. Gogu Suțiu?

Faptele sunt fapte și măsurile de sancționare nu mai pot întârzia.

Cum se va prezenta viitorul buget al penitenciarelor

El prevede sporuri în sumă de 18 milioane lei

Proectul de buget al direcțiunii penitenciarelor, din ministerul de justiție, prevede un spor de 18 milioane lei.

Acest spor — după cum ne-au dovedit conducătorii acestei direcțiuni — minimal față de nevoile mereu crescânde al unei instituțiuni care adăpostește circa 10.000 condamnați și prevenți, este solicitat de următoarele capitole: hrană, medicamente, apă, iluminat, reparații și diferența de încadrare a personalului administrativ.

Diferența de încadrare a personalului și diferența de gradații la medici și preoți necesită suma de lei 2.900.000 ?

La apă, este necesar un spor de 400.000 lei, deoarece numai după șase luni de execuție a bugetului ce expiră articolul respectiv a fost în întregime epuizat.

Pentru reparații de localuri a fost prevăzute un plus de 390 mii lei. Din acest fond se va construi noui cuptoare de deparazitare, băi, etc.

Pentru iluminat s'a prevăzut un spor de 600.000 lei; pentru lemne 500.000 lei.

Cota pentru rația de hrană a deținuților s'a ridicat dela 3.30 lei pe zi la 4.30 lei pe zi, ceeace înseamnă un spor de 4.250.000 lei.

Pentru săpun, higienă, s'a prevăzut un spor de 400.000 lei; pentru medicamente 700.000; pentru haine 2.500.000 lei, iar pentru încălțăminte 400.000 lei.

Pentru înființarea de noui instituțiuni prevăzute de noul cod penal s'a prevăzut suma de lei 2.500.000 lei. La un buget de 85.000.000 lei, cât a însumat vechiul buget, sporul de 18.000.000 lei cerut de ministerul de justiție nu este deloc exagerat. Dimpotrivă, el reprezintă suma minimă necesitată de punerea în aplicare a unor legi organice, cari trebuiau de mult traduse în realitate. Dacă sporul solicitat va fi aprobat, direcțiunea penitenciarelor va avea un buget total de 103 milioane lei.

I. M.

Frontul muncii românești

Luni, 8 Februarie, 1937, orele 9 seara, a avut loc instalarea comitetelor de conducere ale secțiunilor și a consiliului superior al „FRONTULUI MUNCEI ROMANEȘTI". Au fost aleși d-nii GH. CRISTESCU, președinte la secția funcționari particulari și IOAN VRABIE, președinte la secția lucrători și muncitori.

După instalarea comitetelor ambelor secțiuni, s'a procedat prin adunare generală la alegerea comitetului superior de conducere al FRONTULUI MUNCEI ROMANEȘTI. Au fost aleși d-nii: VINTILA PANTAZOPOL, președinte general al ambelor secțiuni GH. CRISTESCU, vice-președinte, IOAN VRABIE, vice-președinte, ST. CONSTANTINIDI, secretar general, DUMITRU DUMITRESCU, casier general, Constantin Lăzărescu, Gh. Gh. Dobrescu, Cezar Cernătescu, Marcu Vasile, Dumitru Ionescu-Prahova, Ioan Ionescu-Romanați, Gh Dulca, Ioan Francu, consilieri, Romanovici Ioan, expert contabil, Alexandru Tomescu-Brăila, expert contabil, Ghenciu Constantin, contabil autorizat, cenzori titulari, Dumitru Vulcan Sever Mișescu, Dumitru Ionescu, cenzori supleanți.

S'au fixat zilele de ședințe după cum urmează : în fiecare Luni, de la ora 7 jum. seara, secția funcționari particulari ; în fiecare Marți, dela 7 jum. seara, secția funcționari particulari ; în fiecare Marți, dela 7 jum. seara, secția lucrători și muncitori și în fiecare Vineri, dela orele 8 seara, ședința consiliului superior al ambelor secțiuni, sub președinția d-lui Vintilă Pantazopol. S'a fixat cotizația fiecărui membru în organizație de 10 lei lunar, fără taxă de inscriere.

După ce s'a expus programul nouei organizații creștine, s'a trimis telegrame M. S. Regelui Carol II și d-lui profesor D. R. IOANIȚESCU, fost ministru al muncii.

Inspectorul Iţic Friedman

In atenția d-lui ministru Ion Nistor

In urma campaniei dusă de „PORUNCA VREMII" care a relevat fapte necunoscute opiniei publice, farmacistul IONEL STRAJA alias IȚIC FRIDMAN, fost maior activ, a trebuit să plece din rândul ofițerilor pe cari îi făcea de râs.

Pentru a aduce în memoria publicului mereu iertător acele fapte, le vom reaminti. Spicuind „PORUNCA VREMII", din Martie 1935, în nr. 97, găsim articolul intitulat : *„Țara lui Iţic Fridman"* Jidanul alias Ionel Straja este arătat în culori reale, ca : spion, trădător, corupător și autor de afaceri necurate și care prin 1927 pe când se găsea la depozitul central sanitar a fost încarcerat pentru furt și fraude de materiale sanitare — ca neosalvarsan și altele. Mai departe se arată afacerile veroase pe cari le făcea Iţic Fridman împreună cu balabusta lui Rebeca Lupu alias Viorica Straja, servindu-se de anumiți „GOI" pentru împlinirea lor.

In nr. 98 se arată cum au izbutit acești doi jidani, Rifca și Iţic, să acapareze toate furniturile de medicamente dela autorități. Ca și cum n'ar fi existat și farmaciști români în București. Mai departe vedem cum au putut să plătească la fisc una sută mii lei la... calendele grecești, pe când farmaciștilor — GOI — pentru sume mici de 5-10.000, li se bate tobă.

După ce am reamintit numai câteva fapte din cele relatate și cari au avut ca rezultat plecarea farmacistului Fridman din armată arătăm : Casa centrală a asigurărilor sociale, imediat după ce acest jidan a trebuit să plece din armată, prin jurnalul No. 13067-1936 și cu decizia ministerială nr. 18506-1936 e numit pe data de 1 Iunie în calitate de INSPECTOR al Casei de asigurări București.

Ne întrebăm dacă printre farmaciștii funcționari de carieră ai Casei de asigurări, ce sunt la dispensarele Casei, nu s'a găsit nici un român care să fie numit inspector, bine înțeles dacă se simția nevoie încă de un inspector.

Desigur, că d. ministru Nistor va dispune instituirea unei anchete.

Expoziția de artă industrială dela Riga

Camera de Comerț și Industrie aduce la cunoștința celor interesați, că Camera de Industrie din Letonia a organizat o expoziție de artă industrială sub protectoratul Statului și al primului ministru d. dr. K. Ulmanis.

Această expoziție va avea loc la Riga între 6 Februarie — 7 Martie a. c.

Pentru a se înlesni vizitarea acestei expoziții, guvernul leton acordă o reducere de 25% pe căile ferate și în urma înțelegeri cu Polonia și Cehoslovacia, se acordă la trecerea prin aceste state o reducere pe căile lor ferate de 35% pentru Polonia și 25% pentru Cehoslovacia.

Cei ce doresc să participe la această expoziție, se pot adresa Consulatului General al Letoniei la București pentru obținerea legitimației necesare reducerii de tarif pe căile ferate de mai sus.

PUBLICAȚIUNE

PRIMĂRIA SECTORULUI IV VERDE

11 MARTIE

Se aduce la cunoștința generală că în ziua de 11, luna Martie 1937, orele 11, se va ține în localul comunal licitațiune publică, prin oferte închise pentru dare în întreprindere a furnizării a 1.600 m. c. nisip și 300 m.c. pietriș de carieră, necesar Serviciului Tehnic al Drumurilor, conform condițiunilor speciale și proectului, în valoare de 179.000 lei (unasutășaptezeci și nouă mii).

Garanția provizorie pentru admitere la licitație este de 5 la sută.

Orice alte informațiuni, precum proectul și condițiunile speciale se pot vedea zilnic la serviciul licitațiilor între orele 11—12 jum. în primăria sectorului IV Verde.

Supra-oferte nu sunt admise. Aceste întreprinderi se dă în conformitate cu condițiunile generale pentru întreprinderi municipale din 27 Mai 1885.

D-nii doritori de a lua parte la această licitațiune, sunt rugați a se prezenta în sus arătata zi și oră, fiind preparați cu garanții în regulă.

Art. 88—110 din legea asupra contabilității publice sunt aplicabile acestei întreprinderi, precum și art. 229—230 din noua lege administrativă.

Primar, **A. D. MATAK**

Șeful Se... Licitații **Indescifrabil**

Români Creștini!

In str. Teleorma n Nr. 7, prin Ferentari, se află femeia Burian Veronica, fiind bolnavă de tuberculoză, văduvă și cu doi copii. Roagă inimile miloase să o ajute cu cât îi lasă inima.

Tariful direct de mărfuri

româno-german, inaplicabil ?

Direcțiunea căilor ferate germane din Breslau a făcut cunoscut minsterului agriculturii și domeniilor că măsura luată cu începere dela 1 Februarie 1935 de a opri francarea directă în tariful româno-german, este extraordinară de păgubitoare pentru economia germană, întrucât Germania este obligată unilateral să plătească în devize efective taxele aferente administrațiilor de cale ferată de tranzit, atât pentru mărfurile exportate cât și cele importate din România.

Direcțiunea căilor ferate din Bresalu cere ca ministerul agriculturii și domeniilor să intervină pe lângă organele respective pentru ca cele arătate să fie rezolvate cât mai curând și favorabil, deoarece în caz contrariu tariful direct de mărfuri româno-german va deveni inaplicabil.

Noui taxe de consumație

pentru sporirea viitorului buget

La ministerul finanțelor se studiază condițiile, în care se poate aduce un spor bugetului de venituri prin așezarea unor taxe noui de consumație.

Deocamdată s'a hotărît să fie impuse la taxa de consumație țesăturile de bumbac. Ni se face precizarea totodată, că de această taxă va fi scutit bumbacul țărănesc.

Veniturile din această nouă taxă sunt evaluate la circa 350 milioane lei.

Vor fi impuse deasemeni la taxa de consumație și rezidurile de petrol, care taxă va aduce un spor de venituri de circa 50 milioane lei.

Cum să se aplice eficace legea protecției muncii naționale

Un cititor din Botoșani ne atrage atenția, că legea pentru protecția muncii naționale nu se aplică.

Știm !...

Dar cititorul ne roagă să protestăm, pentruca factorii cu răspundere să vină la realitate.

Și ca să se asigure, pe viitor, aplicarea acestei legi, cel ce ne scrie ne arată, că ar fi bine să se introducă următorul articol :

In termen de zile dela votarea acestui articol toate instituțiile sunt obligate să facă la tribunalul local declarația de numărul, ceastă taxă va fi scutit bumbacul țărănesc.

Veniturile din această nouă taxă sunt evaluate la circa 350 milioane lei.

Vor fi impuse deasemeni la taxa de consumație și rezidurile de petrol, care taxă va aduce un spor de venituri de circa 50 milioane lei.

leafa și naționalitatea funcționarilor.

„Tribunalul compus dintr'un complet de doi judecători și reprezentantul ministerului public va examina dacă legea pentru protecția muncii naționale se aplică, hotărând, în caz contrariu fie amendarea, fie închiderea stabilimentului.

„Lipsa declarațiilor în termenul legal atrage închiderea întreprinderii și închisoare corecțională de 1 an patronului".

Da, e interesantă propunerea Noi am transmis-o cum ne-a venit...

DIVERSE

Ministerul industriei și comerțului a hotărât reluarea tratativelor comerciale cu Italia pentru încheierea unui nou acord comercial și de plăți.

*

Printr'o decizie a ministerului industriei și comerțului, cu privire la aprobarea și eliberarea autorizațiilor de import, s'a hotărât să nu se mai aprobe majorări de cote și să nu se mai aprobe compensări. Deasemeni s'au mai dat o serie de dispoziții în legătură cu schimburile de articole vamale, sporirea valorilor, adăugirilor de articole vamale, schimbările de țară, importul pentru autorități, cererile de dispensă, etc.

*

Ministerul industriei și comerțului a fost încunoștiințat ieri, că Duminică va sosi în București delegația austriacă pentru reluarea negocierilor dintre România și Austria, în vederea modificării convenției comerciale și de plăți dintre cele două țări.

*

Direcțiunea c. f. r. a acordat o reducere de 50% pentru participanții la congresul agricol ce se va ține în Capitală între 28 Februarie și 2 Martie a. c.

*

Pentru o bună aplicare a legii cifrei de afaceri, ministerul finanțelor face cunoscut, că prețul de vânzare al bomboanelor, de lei 145 de kgr., socotit ca maximum, pentru a se putea considera bomboanele drept produse comune, se înțelege, pentru greutate brută a bomboanelor, adică greutatea mărfii plus ambalajul.

*

PROECTUL de lege pentru intensificarea inului și cânepei a fost înaintat Consiliului legislativ, pentru aviz.

*

COMERCIALUL căilor ferate anunță că publicul poate la solicitarea biletelor de călătorie să indice și o rută ocolitoare sau circuit

De exemplu: pentru distanța Gherla-Sibiu, biletul poate fi cerut pe ruta Arad-Timișoara-Lugoj sau T. Severin-Craiova-P. Olt, iar taxarea se va face combinând aceste distanțe.

Legitimația eliberată în acest mod nu dă însă dreptul decât la o singură întrerupere de călătorie.

Aceasta, spre deosebire de biletele circulare, cari sunt în studiu și cari vor da dreptul la cel puțin atâtea întreruperi câte stațiuni capete de secții sunt indicate în ruta cerută.

*

PE LANGA Casa centrală a asigurărilor sociale va lua ființă un serviciu de statistică.

*

MINISTERUL sănătății a intervenit la C. F. R. să se faciliteze transportul tuberculoșilor la sanatorii.

BUGETUL Casei centrale a asigurărilor sociale are prevăzută suma de lei 160 milioane pentru construcții de localuri pentru Casele de asigurare din țară.

*

DIRECȚIUNEA viticulturii și horticulturii din ministerul cooperației a făcut cunoscut pepineriștilor viticoli că sunt obligați să posede un registru tip în care trebue să treacă toate operațiile comerciale.

Acest registru care se perforează de judecătoria respectivă se va cere de către pepineriștii dela ministerul cooperației, direcția viticulturii și horticulturii.

*

ERI a avut loc la ministerul agriculturii și domeniilor ședința în continuare a comisiunii permanente pentru combaterea păduchelui San Jose.

Ședința a fost prezidată de d. M. Berceanu, subsecretar de Stat. Au luat parte la discuții d-nii profesori Arion, Săvulescu, Iorgulescu, Sorin Mihalescu, etc.

D. prof. Arion a citit un raport cu privire la modul de aplicare a deciziunilor luate în ședința acestei comisii ținută la 6 Februarie a. c.

In concluzie d. prof. Arion, directorul serviciului pentru protecția plantelor, arată că pentru combaterea păduchelui San Jose este neapărat nevoie de un fond bugetar de 6.390.000 lei și un alt fond de 4.000.000 lei pentru înzestrarea regimurilor cu camere de desinfectare, materiale, precum și pentru organizarea asociațiilor de luptă ce se vor forma în diferite centre.

*

Potrivit dispozițiunilor art. 54-57 ale Codului penal, amenzile penale se încasează în numerar, și amenzile din delicte silvice se plătesc numai în numerar, aceasta pentru considerațiunea, că art. 53 din Codul penal, prevede că în caz de neplată, amenzile de mai sus, se vor transforma în închisoare.

Comisia tehnică bugetară dela ministerul finanțelor a examinat eri bugetele Casei autonome a monopolurilor, Casei autonome a pădurilor statului și ministerului educației naționale.

*

DIRECȚIUNEA generală c. f. r. a acordat o reducere de 50% participanților la congresul general al inginerilor agronomi ce se va ține la București, între 28 Februarie și 2 Martie.

*

Pentru o bună aplicare a legii cifrei de afaceri, ministerul finanțelor face cunoscut că producătorii, cari cultivă tutunul, prevăzut la art. vamal 387 și pe care îl vând Casei autonome a monopolurilor, sunt obligați la plata impozitului pe cifra de afaceri de 3%, la întreaga cantitate de tutun vândută.

Camarazi Legionari, Cămăși Verzi cu Prețuri reduse veți găsi în Piața de Flori nr. 6. Interior Pânzărie. C. Popescu (Copuz).

Pe urmele Iudei

Filosemitismul primarului din Constanța

Constanța, 9. — Sub tristul primariat al d-lui Horia Grigorescu, care de aproape patru ani se găsește în fruntea gospodăriei municipiului Constanța, jidanii s'au bucurat de toată solicitudinea acestui mason de gradul 18.

In campania pe care am dus-o prin „Porunca Vremii" împotriva jidovului M. WEINBERG, care, în calitate de subșef la serviciul sanitar, a spoliat cu șperțurile pe toată lumea, am reușit a-l îndepărta dela acest serviciu.

De îndată ce, însă, a fost pus în disponibilitate, Weinberg a pus în mișcare întreg kahalul constănțean pentru a fi reabilitat.

D. HORIA GRIGORESCU, primarul municipiului Constanța, un om foarte grijuliu când e vorba de jidani, s'a grăbit cel dintâi să facă „ceva" pentru „nenorocitul" galițian WEINBERG.

Fără a ține seamă de dispozițiunile ministerului sănătății, care a înlăturat dela serviciul sanitar pe jidovul Weinberg pentru limită de vârstă, Horia Grigorescu, pe deasupra oricăror sentimente românești, a încredințat, în mâinile acestui doctor de proverbială incapacitate, postul cel mai important din secția de chininizare a orașului, cu un salariu de 6000 lei pe lună.

In Constanța se găsesc destui medici români de incontestabilă capacitate, cari puteau ocupa postul în care se lăfăește cu atâta impertinență cea mai urâcioasă lepădătură galițiană.

Acesta nu e decât un caz din multe altele în care filosemitismul d-lui Horia Grigorescu apare evident.

Medicii români au tot dreptul să asvârle în obrazul d-lui primar al Constanței toată scârba disprețului lor.

Iar noi îl denunțăm opiniei publice românești, spre a-l cunoaște și în postura de mason și filosemit, care, ce rușine, are un atât de românesc nume: HORIA P. GRIGORESCU.

Constant Cărpinișanu

Comuna Cojocna-Cluj,

pradă samavolniciilor jidanilor și cozilor de topor

Concesiunea băilor în mâna bandei Schönhaus, Pal Ioska, Matyas. Cerem instituirea unei grabnice anchete

Cluj, 8 Febr. — Multe și acute sunt durerile cari bântuie această țară, roasă de toate lichelele democrației.

Bunii noștri Români, în căsuțele cărora „PORUNCA" duce mireasma fragedă de livadă verde și în vatra cărora dialectica noastră vijelioasă arde ca o torță cerească, au putut urmări dârza noastră pozițiune în care întâmpinăm cinismul și impertinența dușmanului. Și nu este ușoară o luptă în care combatanții se încaeră cu forțe inegale și mai ales în care „adversarii noștri" utilizează cele mai spurcate și odioase mijloace.

Totuși baricada „PORUNCII" a rămas invincibilă și treductibilă în atitudine. Satisfacția noastră este cu atât mai legitimă și mai nestăvilită, cu cât „dușmanul" se prezintă în monstruoase și atroce posturi.

De-aceea cazul de care ne vom ocupa azi, îl vom descrie în toată scabroasa lui înfățișare, fără rezerve și mai ales fără ezitări..

COJOCNA O VECHE CETATE UNDE IRUMPE ROMANISMUL, SECATUITA DE LIFTELE LUI IUDA

In peregrinările noastre am aplecat inima și gândul asupra falnicei comune românești Cojocna, stațiune balneară, în luncile căreia se lăfăesc azi câțiva jidani și jidăniți, privăsiți parazitar în spinarea satului.

Vom începe cu pușlamaua PAL IOȘKA, fost notar în această comună, care s'a ars pe mâini cu porumb nefript, din care cauză a fost destituit.

Birjarul SCHOENHAUS, un excroc patentat, care în calitate de administrator al sanatoriului „Cosmuță" din Cluj, a defraudat suma de 3 milioane lei, pentru care faptă a și avut unele ciocniri cu parchetul.

MATYAS MATYAS, a cărui obscură și anonimă existență o trecem sub rezervă.

Fostul senator internațional-țărănist SIMION NEMEȘ, prima coadă de topor, iar sub alt aspect toporul însăși, cu nevasta jidoafcă, nesfârșite voiajuri de agrement „sovin" la Budapesta și o mică afacere tenebroasă cu strandul „Kiseleff" de la București, afacere care a întreținut la vremea ei, senzaționalul editorialelor presei cotidiane de atunci. Și alte multe matrapazlâcuri pe cari le vom desvălui la momentul oportun.

Părinte'e protopop Gh. Suciu, președintele Camerei de agricultură din Cluj și membru al partidului liberal, o strașnică coadă de topor, ale cărui fapte uimesc și stârnesc indignarea și cari vor împestrița coloanele noastre viitoare.

AFACEREA CU CONCESIUNEA BAILOR COMUNALE

Banda astfel constituită, s'a organizat sistematic într'o pseudo-societate comercială sub conducerea efectivă a agramaților Pal Ioska-Schönhaus-Matyas-Matyas, dibuindu-și apoi terenul de activitate. Făcându-și calcule că băile comunei oferă printr'o exploatare tâlhărească venituri mari, a început să lucreze obscur la dărâmarea vechiului arendaș, un român de bună credință și cu frica lui Dumnezeu.

Deși primăria încheiase u. contract de arendare în regulă cu vechiul arendaș pentru 3 ani, totuși la propunerile și ademenirile „haitelor" Pal Ioska-Schonhaus, care înaintaseră un fel de ofertă anticipată, reziliază contractul existent și încredințează administrarea băilor acestei bande care promisese în oferta dintâi: că „societatea" are un capital de 1.200.000 lei, din care vor investi în primul an 600.000 lei. In caz contrar primăria poate oricând să denunțe obligațiunea.

După rezilierea contractului cu vechiul concesionar, „banda" înaintează o nouă ofertă în care capitalul social era numai de 800.000 lei, și nu 1.200.000, cum fusese fixat de întâia ofertă. Cât privește obligațiunile amintite în prima ofertă, în cea de a doua au fost pur și simplu omise. Si totuși consiliul comunal a adjudecat oferta, în condițiunile acestea insultătoare și umile. Aici cozile de topor și-au vârît influența și desfrânatul lor procedeu. Primarul comunei Antoniu Suciu, președintele consiliului comunal, frate cu părintele protopop Suciu și văr de gradul al II-lea cu Simion Nemeș, a învârtit mintea slăbănoagă a membrilor consiliului comunal și cointeresat a asvârlit în brațele Iudei, unica sursă de câștig a comunei.

NERESPECTAREA OBLIGAȚIUNILOR CONTRACTATE

Lovitura gangsteriană a „bandei" a reușit deci în plin și după preluarea băilor, au executat lucrări și investiții evaluate la suma de 200.000 lei, care sub o dreaptă și bună gospodărie ar fi reclamat suma de 100.000 lei.

In ofertă „banda" contractase obligațiunea de a plăti comunei o redevență anuală de 60.000 lei, plus 0,50 bani pentru fiecare bilet vândut, obligațiune sistematic omisă cu impertinență. Redevența de lei 60.000, a fost defalcată, acordându-se din ea suma de 25.000 lei societății de turism drept subvenție, iar restul de 35.000 lei materializați în lemne putrede și ude, care au fost date comunei pentru a închide ochii celor cari ar fi îndrăsnit să vadă.

O NOUA LOVITURA

Situația din comuna Cojocna, prezintă însă o latură mai gravă, mai lamentabilă. Lipitorile Pal Ioska-Shönhaus, cu slugarnica devoțiune a fostului senator internațional țărănist Nemeș și protopop Suciu, în diabolicele lor calcule, intenționează să-și extindă setea avidă de jaf, pentru care scop au și tergiversat încheerea contractului.

Comuna Cojocna are o mică fermă de experiențe agricole, loc de cca 30 iughere, care până acum fusese arendată oamenilor din sat. După informațiile noastre cozile de topor Nemeș și Suciu, în meschina lor postură de trădători vor să înglobeze în cadrul contractului ce se va încheia pentru arendarea băilor și acest teren destinat pentru amenajarea unui parc.

Deci încă o mârșavă lovitură se plănuește pe spinarea secătuitului țăran român, care suportă dintr'o prea largă ospitalitate, convietuirea cu cele mai spurcate lifte de neamului iudeu.

CEREM O DRASTICA ANCHETA DIN PARTEA MINISTERULUI DE INTERNE

Față de această intolerabilă situație, cerem o severă anchetă din partea ministerului de interne prin organele sale de execuție care să constate:

1) Adjudecarea cointeresată a băilor bandei Pal Ioska-Schönhaus-Matyas.

2) Cum își satisface obligațiunea așa numita societate

Apoi:

Invalidarea adjudecării făcute, pentruca în felul acesta să se evite și tâlhăria ce se încearcă cu terenul de 30 de iughere de pământ și arendarea băilor unei societăți comerciale române sau cooperativei din sat pentru a se demonstra iresponsabilului intelectual al comunei care avusese curajul să afirme că „Românul nu-l capabil să conducă, n'are aptitudini", că și Românii au virtuți de organizatori și substanță de negustori în ei.

Pentru ca demascarea să se fântuiască integral, comunicăm Administrației financiare din Cluj, că susnumita societate funcționează ilegal, neavând o ființă juridică și că în decursul unui an de arendare nu a plătit nici un fel de impozit deși vechiul concesionar român plătea impozit până la 30.000 lei anual.

Necugetatele fapte ale bandei Pal Ioska-Schönhaus-Nemeș-Suciu, să fie pustiite din rădăcină pentru a i se reda comunei liniștea și buna gospodărie.

Gh. Freamăt

Informațiuni

❖ **Ministerul de justiție pregătește un proect modificator al legii de organizare a înaltei Curți de casație.**

Prin acest proect, se urmărește dublarea secțiunilor de judecată fără a se veni cu un spor de cheltueli.

In felul acesta, se speră, accelerarea judecării proceselor pendinte în fața acestui înalt for judecătoresc.

❖ IN ȘEDINȚA consiliului Asociației întregului personal P. T. T. din România, ținută în ziua de 8 Februarie a. c., d. director C. Boboiceanu președintele Asociației, fiind în divergență de păreri cu consiliul, și-a prezentat demisia care i-a fost primită.

Consiliul a împuternicit cu girarea intereselor Asociației, până la adunarea generală, care se va ține în ziua de 21 Februarie a. c., pe d. inginer Aurel Dumitrescu actual vice-președinte.

❖ **D. generaI PAUL ANGELESCU, ministrul apărării naționale, însoțit de d. general Ion Sichitiu, șeful major și general Glodz, secretarul general al ministerului armatei, a inspectat un autoturism de câmp, experimentat cu prilejul trecutelor manevre.**

❖ *MINISTERUL educației naționale, a aprobat ca pentru CASA INVAȚATORILOR din București, revizoratele să facă prin state, rețineri din salariul acelor învățători cari vor depune declarațiuni scrise că acceptă să li se facă aceste reținei și nmuai pentru sumele pentru cari ei vor consimți.*

❖ **PREOȚII angajați de administrația căilor ferate pentru a ține conferințe personalului ceferist, călătoresc gratuit pe c. f .r. în raza de serviciu respectiv, pe bază de carte de liberă circulație.**

Clasa în care călătoresc preoții conferențiari va fi aceia la care au dreptul pe baza carnetului în calitate de preot.

❖ MINISTERUL educației naționale a pus în vedere tuturor revizoratelor școlare și direcțiunilor de școli că în ce privește reținerile pentru băncile învățătorești și pentru Asociația generală a învățătorilor din România ele se vor face prin statele de salariu ca și în trecut, pe baza declarațiunilor personale.

PROECTUL modificator al legii concordatului preventiv a fost întocmit.

El va fi depus zilele acestea în parlament.

❖ *ORGANIZAȚIA secției femenine ține ședință săptămânală Miercuri 10 Febr. ora 7 seara la sediul său din str. Hagi-Ghiță No. 39 bis.*

★ Sâmbătă, 13 Februarie, ora 9 seara, va avea loc la „Casa Femeii", Splaiul Independenței 46, marele bal al *„Progresului"*.

❖ LUNI seara a avut loc în cadrul cercului de studii edilitare și de propagandă națională de pe lângă organizația c.rc. 16-a a Frontului Românesc din Capitală, conferința d-lui av. VALERIU V. CRETULESCU, preș. circ., despre: *„Politicianism, străinism, naționalism"*.

● Ședința Senatului universitar ținută aseară, la orele 6, a fost prezidată de către d. prorector Dragomir Hurmuzescu, întrucât d. profesor C. Stoicescu, rectorul universității bucureștene, nu s'a întors încă dela Paris.

❖ *D. lt. col. C. BRATULESCU, profesor la școala de război, a fost numit ofițer de ordonanță a M. S. Regina Maria.*

❖ In cursul zilei de ieri d. dr. C. ANGELESCU, ministrul educației naționale, a primit în audiență, pe SIR REGENALD HOARE, ministrul Angliei la București și pe d. ALIMANESTEANU, subsecretar de stat la finanțe.

❖ *ERI după amiază serviciile ministerului educației naționale, au fost suspendate în vederea înmormântării fostului șef de serviciu al acestui departament, decedatul N. DUTESCU.*

❖ TOATE MEMBRELE *„Ligii Culturale"* sunt rugate a lua parte la consfătuirea ce va avea loc *Miercuri 10 Februarie 1937*, orele 8 seara precis, la sediu, b-dul Schitul Măgureanu Nr. 1, în vederea fixării programului de activitate al secțiunei București (secțiunea femenină).

Consfătuirile se vor ține regulat în fiecare Miercuri la orele 8 seara.

❖ *PROECTUL de lege al răspunderii ministeriale a fost trimis consiliului legislativ spre a primi legiuitul aviz.*

Baroul de Covurlui în majoritate s'a declarat

pentru „numerus proporționalis"

Galați, 9. — *Dumineca trecută avocații gălățeni s'au întrunit în sala Curții cu jurați, pentru a discuta propunerea Uniunii avocaților din România, cu privire la invazia elementelor străine al căror număr tinde din zi în zi să capete supremație în barouri.*

Adunarea a fost prezidată de d. V. Polzer, *decanul baroului,* Ioanovici, *prodecan,* Christache Theodoru, *șeful Frontului Românesc și avocat* M. Gheorghiu, *secretar.*

Au participat marea majoritate a avocaților.

Intrându-se în ordinea de zi, cum era și firesc, național-țărăniștii la cari s'au adăogat anumiți liberali au fost pentru respingerea oricărei moțiuni— avocații naționaliști fiind pentru.

Au vorbit astfel împotriva propunerii făcută de Uniunea generală a avocaților din România d-nii Emil Codreanu *(liberal)* Vlad Dimitriu *(iunianist)* Grigore Vâja *(liberal),* I. E. Vasiliu *(fost socialist),* P. Vârtosu *și* C. Dinescu *(țărăniști).*

La rândul lor avocații naționaliști d-nii Grigore Mihăilescu, *șeful Național-Creștinilor,* S. Petrescu-Dâmbovița *și* Donca Manea *vechiul luptător naționalist, au făcut călduros apel colegilor creștini pentru susținerea moțiunii.*

A făcut deasemeni deosebită impresie faptul că avocatul D. Dinescu, fruntaș țărănist, s'a declarat partizanul aplicării lui „NUMERUS PROPORTIONALIS" cerând punerea la vot.

Votul fiind secret a permis ca rezultatul să constitue o mare surpriză, atât pentru jidani cât și pentru românii cozi de topor cari se fac a nu vedea procesul de desnaționalizare al barourilor și devin prin politica ce duc unelte oarbe și inconștiente în mâinile kahalului: Toți avocații români — la număr 54 — indiferent de culoare politică, au votat pentru admiterea moțiunii spre stupefacția jidanilor și a cozilor de topor cari — toți la un loc — n'au adunat decât 28 voturi.

Astfel, principial, baroul de Covurlui a adoptat „NUMERUS PROPORȚIONALIS" rămânând ca metodele de aplicare să fie studiate în viitor.

Adunarea a luat sfârșit într'o atmosferă înălțătoare de românism și în sunetele imnului „Pe-al nostru steag" intonat de avocații tineri.

I. P.

Altă listă de subscripție

pentru mausoleul legionarilor Ion Moța și V. Marin

Primim din partea d-lui Dumitru D. Genes din Capitală, următoarele:

Stimate domnule Director,

Alături de cei ce simt românește și creștinește, adânc plecați în fața memoriei eroilor Ion Moța și Vasile Marin, pe lângă lacrima ce o depunem pentru ei, ne permitem să vă trimitem și modestul nostru obol material pentru mausoleul ce se va ridica spre cinstirea lor.

Primiți vă rugăm, domnule Director, asigurarea deosebitei noastre considerațiuni.

DUMITRU D. GENES

1. Dumitru Genes, patron	lei 1.000
2. Filip Grigoraș, contabil	500
3. Moisiu Constantin, comerc. furnizor	200
4. Droc, comerciant furnizor	200
5. Petrescu, tâmplarul localului	100
6. Oancea Ioan, comerc. furniz.	100
7. Ilie Vișan Stanciuc, comerc. furnizor	300
8. Tudor Soruciuc, comerciant furnizor	500
9. Orchestra Ungureanu (salariu pe o zi)	1.250
10. Mișu Demiciopol, comerc. furnizor	500
11. Ștefan Constantinescu, comerciant furnizor	300
12. Păunescu, șef bucător	50
13. Nicu Curcă, șef bucătar	100
14. Costică Negu, contr. C.F.R.	100
15. N. Bogdan, chelner	100
16 N. Ceapă, chelner	100
17. Ilie Pachețeanu, chelner	100
18. Iordache Ion, chelner	100
19. Grigorescu Dumitru, chelner	100
20. Marcu Constantin, chelner	100
21. Niculescu Mitică, chelner	100
22. Antoniu Dumitru, chelner	100
23. Pascali Tudor, chelner	100
24. Picolli Restaurantului Tinerimea Română	400
Total lei	*6.500*

Procesul intentat

împotriva căpitanu'ui în retragere N. Braica din jud. Hunedoara, a fost amânat

DEVA, 9. — Eri urma să se judece în fața tribunalului din localitate procesul de presă, în urma articolelor de demascare, publicate în revista „Eu și EUROPA", care apare la Deva, intentat împotriva d-lui căpitan în retragere N. BRAICA, Ion Th. Ilea și Niculae Rusu de către bestia roșie PETRU GROZA, fost ministru șeful bandei comuniste „FRONTUL PLUGARILOR".

D. avocat I. Costea, șeful organizației „TOTUL PENTRU ȚARA", din județul Hunedoara, a cerut amânarea procesului, procedura fiind incompletă.

Tribunalul a admis incidentul fixând un nou termen de judecată pe ziua de 9 Aprilie a. c.

CE ESTE FRONTUL PLUGARILOR?

Inființată de curând, organizația șacalului înstrăinat PETRU GROZA, fiu de preot, strânsura de năuci grupați sub comanda acestui tâlhar al intereselor plugărimii hunedorene, a reușit mulțumită presei din Sărindar, precum și a maculaturei minoritare, să grupeze sub pretextul organizării unui front care să apere interesele plugărimii exploatate de capitaliști, o bună parte dintre plugarii noștri, care însă dibuind dedesubturile meschine care alimentează această ticluire de parvenitism, care avea să-i servească drept trambulină în ultimile alegeri parțiale de deputat. ce s'au ținut în 6 Februarie 1936 la Hunedoara, au părăsit organizația, rămânând numai borfașii și indivizii certați cu justiția, elemente de manevră în mâna acestui mistificator politic.

Până acum pe lista apărării s'au înscris 12 avocați.

Horia Almașu

Comitetul functionarilor financiari

Asociațiile funcționarilor din finanțe au hotărît înființarea unui „Comitet de colaborare al asociațiilor funcționarilor din ministerul de finanțe", sub președinția d-lui Șt Bogdănescu, compus din:

A.T.I.F.: d-nii C. Procopiu, M. Boambă, N. Filipescu și P. Mateescu

A.L.D.F.: d-nii N. Pascu și Cojocaru;

A.S.E.F.: d-nii G. Badea, I. Florescu și I. Lupașcu;

Asoc. G-rală: d-nii I. N. Georgescu și C. Irofte;

Sprijinul: d-nii N. Vechiulescu și C. Panaitescu;

Secretarii comitetului: d. C. Armașu și A. Ionescu.

Scopul colaborării este susținerea și studierea intereselor funcționarilor ministeru'ui de finanțe, în legătură cu statutul funcționarilor pub'ici, salarizarea funcționarilor și armonizarea salariilor.

Țara și „Porunca Vremii"

Continuăm a publica numele ounilor români, cari au răspuns apelului nostru pentru 10.000 de abonamente și cărora le mulțumim călduros.

Sold precedent lei 2.180.240

Octavian G. Ionescu, Loco	1000
Aurel Lencuța, învățător, Bihor	300
Gh. Niculescu, pensionar Covurlui	200
Natalia Anghelescu, Lăpușna	150
Cuibul Dumitru Rosetti, Bacău	150
Alexandrina dr. Bușila Vaslui	150
I. Mihail, Tutova	150
L. Z. Nicolae, învățător, Banatul Iugoslav	250
Bure Pântea, Banatul Iugoslav	150
B. Vasa, Banatul Iugoslav	100
N. Gh. Nedelcu, Putna	100
Titi Gh. Borcan, Buzău	38
Nae Crăciun, Buzău	38
Const. Sudac, Iași	50
Marioara Cerchez, Loco	200
Marius Constantinescu, preot Romanați	150
Ioan Dracea, Mehedinți	400
Dr. Gh. Tăutu, judecător Arad	400
Petre Călăreanu, maior Dolj	400
Pantea Solomon, perceptor Bihor	200
G. D. Bartolomeu, Buzău	150
N. Diaconescu, Satu-Mare	150
Dimitrie L. Lăzărescu, Tim.-Torontal	150
Ioan M. Preotu, învățător Teleorman	150
Patriu St. Ion contabil, Covurlui	150
Șt. Ilca, inginer, Severin	150
Gh. Angelescu, învățător, Argeș	150
Const. I. Mogoș, învățător Buzău	150
Alex. Teruș, Bălți	100
Chiril Andon, Soroca	60
Neculai Condru, Vaslui	50
Stănescu Ioan, Loco	200
Mihălțeanu Corneliu, Loco	200
C. M. Tataru, Loco	150
Niculescu Emil, Loco	800
Nicolaie Mircea, Târnava-Mare	150
P. Popescu, Mehedinți	150
Gh. Anastasescu, Dolj	150
V. Ivănoaia, Baia	40
Ion Tănasa, Baia	35
C. V. Ștefănescu Maramureș	50
Total general lei	**2.188.151**

Banca Națională a României

vinde prin licitație orală, ce va avea loc Vineri 12 Februarie a.c., ora 10 a.m. la serviciul Technic, secția Administrativă, diferite piese dintr'un ascensor Pater Noster, scos din uz.

Aceste materiale, consistând din fontă, fier și traverse de fier, vor fi vândute cu kilogramul sau global.

Scoaterea, transportul și cântărirea se vor face de cumpărător.

Ele pot fi văzute între orele 8½—12, a.c. la atelierul mecanic din str. Lipscani nr. 16, unde este și tabloul pieselor de vânzare. Doritorii a lua parte la licitație sunt rugați să depună în prealabil o garanție de lei 5.000 — la Casieria Economatului B. N. R. unde pot lua informațiuni.

Banca Națională își rezervă dreptul de a decide.

Parastas pentru legionarii

Ion Moța și Vasile Marin, la Zimnicea

Februarie, 9. — *La Bisercia Sf. Apostoli, catedrala orașului, după slujba obișnuită de Duminică 7 Februarie 1937, s'a slujit un parastas pentru poemnirea celor 2 eroi ai creștinismului și naționalismului, morți pe câmpurile îndepărtate ale Spaniei, în luptă cu satana-bolșevică.*

După săvârșirea parastasului, în fața unui număr impresionant de credincioși, preotul Iancu I. Pârvu, *parohul Bisericii, pornind dela porunca:* „Nu lăsați să vă copleșească răul, ci stăpâniți voi răul prin puterea binelui", *într'o cuvântarea extrem de mișcătoare a vorbit de sacrificiul suprem săvârșit de IOAN MOȚA și VASILE MARIN, întru apărarea creștinismului și naționalismului, de comunism cari amenință omenirea, astfel cum în timpul invaziei turcești de prin veacul XII și XIII, popoarele creștine s'au înfrățit stăvilind răul și apărând crestinismul prin vestitele cruciade.*

Precizând credința creștină, prin jertfa Mântuitorului lumii și arătând că sfânta Cruce este simbolul creștinismului, expresiunea cea mai desăvârșită a credinții în Iisus Christos, al cărui trup a pătimit pe ea și al cărui sânge a curs pe ea, sfințind-o prin patimile Sale, astfel că sfânta Cruce reprezintă pentru creștinism cel mai desăvârșit semn al credinții, ea fiind supremul semn al iubirei desăvârșite în Dumnezeire și trecând apoi la sacrificiul lui ION MOȚA și VASILE MARIN, închele arătând că aceștia s'au jertfit pentru apărarea acestui sfânt s'mbol suprem al creștinismului, Crucea. *Si Sa spune că naționalismul și creștinismul trebuie să meargă mână în mână, ca să învingă răul comunist, actuala plagă a omenirii.*

Cuvântarea preotului Pârvu a produs o profundă impresie.

După preotul Iancu Pârvu, *a luat cuvântul d.* Marin Mihai, *învățător din localitate, care în cuvinte alese a descris grozăvia comunismului și nevoia oricărui român și crestin de a lupta în contra acestui rău, dând ca exemplu jertfa vieței a celor 2 tineri IOAN MOȚA și VASILE MARIN.*

Const. Stoicescu

Corespondența redacției

C. S. — Prundul Bârgăului, jud. Năsăud. — Sunt foarte interesante datele ce ni le-ați trimis, nu avem însă posibilitatea de a le verifica.

N. G. — Bacău. — Vă mulțumim pentru informațiile ce ne-ați trimis. Suntem în curs de anchetă, deci obligați să mai întârziem până vom avea un supliment de informații.

D-rei AURORA TELESCU. — Am încercat de nenumărate ori să prezintăm opiniei publice românești dezastrul dela... (din cauza cenzurii nici numele nu-l putem aminti). Nu ni s'a dat voie.

N. N. BUCUR. *elev Blaj.* — Poezia este bunișoară. Credem însă că e mai nimerit să n'o publicăm. Știi de ce; mai ales că ești școlar. Continuă, ai talent.

PUBLICAȚIUNE

PRIMARIA SECTORULUI IV VERDE

11 MARTIE

Se aduce la cunoștința generală că în ziua de 11, luna Martie 1937, orele 11, se va ține în localul comunal licitațiune publică, prin oferte închise pentru dare în întreprindere a aprovizionării Serv. Technic al Drumurilor cu 200.000 (două sute mii) kgr. bitum conform condițiunilor speciale și proectului în valoare de lei 600.000 (șase sute mii).

Garanția provizorie pentru admitere la licitație este de 5 la sută, iar cea definitivă de 10 la sută.

Orice alte informațiuni, precum proectul și condițiunile speciale se pot vedea zilnic la Serviciul Licitațiilor între orele 11—13 jum. în primăria sect. IV Verde.

Supra- oferte nu sunt admise. Aceste întreprinderi se dă în conformitate cu condițiunile generale pentru întreprinderi municipale din 27 Mai 1885.

D-nii doritori de a lua parte la această licitațiune, sunt rugați a se prezenta în sus arătata zi și oră, fiind preparați cu garanții în regulă.

Art. 88—110 din legea asupra contabilității publice sunt aplicabile acestei întreprinderi, precum și art. 229—230 din noua lege administrativă.

Primar, **A. D. MATAK**
Șeful Serv. Licitații **Indescifrabil**
No. 2339.533 L. C.
1937, luna Februarie 5.

Pastilele de ciocolată purgativă
KOPROL
sunt recomandate pentru orice deranjament în funcționarea stomacului.
FERIȚI-VA DE IMITAȚIUNI!
Fiecare pastilă poartă numele KOPROL!

ULTIMA ORA

Plânge Moldova şi Ardealul..

Cel mai trist cortegiu funerar s'a strecurat printre şiroaie de lacrimi. Plângeau preoţii, plângeau bătrânii, plângeau copiii, de ţi se rupea sufletul. Legionarii veniţi din Spania, îmbrăţişaţi şi sărutaţi de mulţime.—Impresionantul jurământ al legionarilor

Sguduitor reportaj dela trimisul nostru special: d. N. CREVEDIA

Legionarii, luptători în Spania au sărutat Luni pământul Patriei.

Trenul special care-i poartă pe ei şi pe cei doi morţi glorioşi, a pornit spre locurile de veşnică mulţumire.

In cele 9 ore de parcurs, jertfa legionară a cunoscut o primire extraordinară. Toate inimile care bat românește în această ţară, legionari, biserică şi populaţie civilă, au ieşit cu prapor, cu lumânări şi cu un sirel întreg de jale, în întâmpinarea acelora cari au căzut pentru Cruce şi pentru Invierea Neamului...

Au fost scene de extraordinară emoţie şi înnălţare această cale sacră a sacrificiului — cale pe care nu o poate reda în toată sfâşierea şi comuniunea sufletească penita noastră cu totul nevrednică...

Bucovina şi Moldova, pământurile istorice ale lui Ştefan au fost astăzi o rugăciune...

Jurământul legionarilor

ADJUD, 10. — Dela Cernăuţi trenul a pornit la ora 9 şi un sfert, dimineaţa, în aceeaşi atmosferă de jale şi ploşie.

Impresionant în gară a fost luarea jurământului legionar care are următorul cuprins:

MOŢA ŞI MARIN

JUR în faţa lui Dumnezeu,
In faţa jertfei voastre sfinte
pentru Hristos şi legiune
Să rup din mine bucuriile pământeşti,
Să mă smulg din dragostea omenească,
Şi pentru Invierea neamului meu,
In orice clipă,
Să stau gata de moarte.
JUR !

La CUCIURUL-MARE, trenul se opreşte. Peste 2500 de ţărani au venit cu prapuri întru întâmpinare.

Ce mândreţe de feciori, ce mândreţe de bătrâni cu plete, ce mândreţe de copii legionari cari salută şi ei cu palmele înroşite de frig.

Tinerii au toţi fulare verzi de lână la gât, iar fetele legionare— toate broboade verzi...

Rămân în urmă cântecul şi plânsul...

Preoţii satelor dimprejur oficiază un scurt serviciu divin.

Se intonează un imn legionar. Trenul se pune în mişcare. Rămân în urmă palmele ţăranilor, întinse ca nişte săgeţi mari, rămân în urmă cântecul şi plânsul...

La ADANCATA, facem alt popas. Copii, tineri şi bătrâni legionari cu plete de plăieşi. Fete albe ca neaua depe câmp.

Slujbă, un imn legionar, trenul porneşte şi în urmă rămâne cântecul şi lacrimile...

La VADUL SIRETULUI, nu au fost anunţaţi, dar au venit în staţie câteva sute de ţărani, în frunte cu un steag negru.

Copiii dela şcoală, vin şi ei înnotând prin zăpadă, cu opincile lor mari cât nişte skyuri şi cu cărţile, neîmbrăcate, în braţe.

Pe aici, ţăranii au dulămi lungi, negre.

Un căpitan cu veston albastru se roagă să fie luat în tren şi e acceptat cu bucurie şi politeţă.

La DORNEŞTI, 5.000 de oameni aşteaptă în genunchi. Câţiva flăcăi cântă din buciume. Au venit aici şi legionarii din RADAUŢI, unde locuieşte şi bădiţa VASILE IASINSKI, comandant legionar şi inspector al Bucovinei.

E un amestec pitoresc de bunde brune şi albe. Pe aici, ţăranii sunt mai rumeni şi mai pietroşi, mustaţa e mai fermă şi ochiul mai blajin. Toţi par'că sunt nişte primari. Iată-l pe studentul POPOVICI, tot din Rădăuţi şi el, legionar celebru, pe care l-au bătut ca pe un măr, toate vânturile naţionaliste şi... toate organele în drept! Popovici, însă, puţin îi pasă. Innalt cât Rarăul şi posesorul a doi ochi negri de astrahan, subt o frunte cât un plaiu, dă ordine scurte de aliniere şi rugăciune, pe lângă d. Iasinsky, comandantul cel mare care pronunţă jurămintele.

In târg, în Dornești, la o gospodărie cuprinsă, se înalţă două prăjini înalte, doi armindeni, în vârful cărora fâlfâie două steaguri tricolore.

D-ea dreapta, râul Suceava curge larg printre anini şi petece de omăt.

Un incident neplăcut. Vagonul nostru, unicul din toată garnitura care are clasa II-a, se constată că i s'au rupt arcurile la o roată. Ni se dă altul mai mic, tot de clasa II-a — şi pornim.

Una din cele mai jalnice slujbe

La DARMANEŞTI. — Ca la 3000 de oameni. Ne întâmpină 3 tulnice. Una dintre cele mai impresionante opriri. Am văzut aici bătrânii cei mai sfinţi din această ţară. Plângeau aceşti bătrâni, cum n'am văzut nici femei plângând...

Copiii au venit şi ei, ţin în mână lumânări mici cât nişte creioane şi salută legionăreşte.

Ah, să vezi palmele crăpate ale acestor ţărani desmoşteniţi şi oropsiţi !

Preoţii aceştia, în vestminte aurii şi violete au făcut una dintre cele mai jalnice slujbe.

Plânge printre ramuri luna
Nopţile-s pustii...

Cântă apoi, cu lacrimi în glas şi cu mâinile întinse legionarii din DARMANEŞTI.

Trenul se pune în mişcare şi rămâne în urmă elegia prelungă a tulaicului...

La SUCEAVA-BURDUJENI, cât e de lung peronul fostei frontiere, e înţesat de lume. Fiecare ţăran are aprinsă în mână o lumânare.

Pe întreg parcursul, lumea se uita să vadă pe luptătorii din Spania. Ei însă, se pierd la ferestre, sau renunţă, din modestie, să apară.

MOŢA şi MARIN !
JUR !

— şi în momentul acesta o holdă întreagă de mâini, se ridică !
...CACI TE-AI DUS PE TOTDEAUNA
ŞI N'AI SA MAI VII...
— începe iarăşi „IMNUL LEGIONARILOR CAZUŢI" şi garnitura se pune în mişcare...

La toate staţiile unde nu opreşte trenul, s'a adunat, totuşi, lume multă şi salută pios.

In staţia „ARON PUMNUL" muncitorii cheferişti în uniformă salută legionar, înşiraţi pe marginea peronului.

Remarcăm că autorităţile au fost până acum la înălţime. Nici o ieşire de nicăieri, nici un cuvânt aspru. Jandarmii, îmbrăcaţi corect, salută descoperiţi.

Am părăsit Bucovina

Pe stânga se vede pe deal cetatea Sucevei.

— Iată, pe-aici, pe unde-a curs sânge din rănile lui Ştefan cel Mare, sunt stăpâni Jidanii...

La staţia VEREŞTI, lume legionară şi peste 20 de steaguri şi uniforme albastre, naţional-creştine.

Intâmpinarea acestora face adânc impresie în rândurile verzi.

Pe cărările umblate,
De noi, te-am căutat...

Trecem staţii nenumărate, trenul nu opreşte. Rămân în urmă oameni îngenunchiaţi, cu braţele întinse...

Unora dintre băieţi li s'a făcut foame. Rup dintr'o pâine şi apucă fiecare câte-o bucăţică de anafură. Legionarii ţin post negru : pâine şi apă. Nici mere nu e voie să se mănânce.

La DOLHASCA, o mie de oameni. Şi un steag naţional-creştin, îndoliat.

D. Corneliu Codreanu (×), preotul Dumitrescu (××) şi Al. Cantacuzino (×××) pe peronul gării Cernăuţi, în faţa vagonului mortuar

PRIMIREA IN GARA BACAU

Cea mai grandioasă depe tot parcursul străbătut până acum.

PESTE 15.000 DE LUMANARI APRINSE PE AMBELE PARŢI ALE LINIEI FERATE. Frumoase cămăşi albastre, cu drapele naţional-creştine. Mulţime de tineri în port naţional. adevărate grădini legionare, în floare...

Şase jertfelnice ardeau tămâe, în cinstea eroilor căzuţi în Iberia.

Au slujit un sobor de preoţi. Trenul a pornit însoţit de imnul: „PE-AL NOSTRU STEAG".

Dăm de vale în josul Moldovei. Dealurile, ca nişte nămeţi uriaşi, adăpostesc cătune troienite. A căzut zăpadă grea în Moldova şi Bucovina...

La ADJUD, schimbăm ruta, spre Ardeal, spre pământurile dumnezeeşti care au dat pe ION MOŢA...

*

TG. MUREŞ, 10 (prin telefon).— Trenul mortuar, cu rămăşiţele pământeşti ale lui Ion Moţa şi Vasile Marin, plecat eri la 5 d. a. dela Adjud, a ajuns azi dimineaţă în gara locală.

Noaptea ,a făcut un popas de mai multe ore în gara Topliţa.

Pioase şi smerite şiruri de români au năpădit peroanele, sălile de aşteptare şi împrejurimile.

După o staţionare de câteva minute, trenul a plecat, îndreptându-se spre Cluj.

PLANGE MOLDOVA LA PAŞCANI

La PAŞCANI, aproape 10.000 de oameni aşteaptă ghirlande pe pod, pe acoperişuri.

Foarte multe cămăşi verzi. Aici, a venit şi Iaşul.

Iată flăcăii Neamţului, în costumele lor înflorate şi albe, ca nişte ghiocei mari.

Doisprezece preoţi, dintre cari 4 gârbovi şi frumoşi ca nişte Dumnezei — oficiază un sfâşietor serviciu divin.

Clopotele care-au mai rămas ortodoxe în Paşcani, unde s'a născut şi a copilărit Mihail Sadoveanu — bat, prelung, jalnic.

Odihneşte, Doamne, pre robii tăi, legionarii eroi, Ion Moţa şi Vasile Marin, căzuţi în Spania, pentru apărarea Crucii. Odihneste-i acolo în loc de verdeaţă...

Numai vântul mai suspină
Dulcele tău cânt
Peste florile ce-alină
Tristul tău mormânt...

Ieri, Marţi, 9 Februarie, la ora aceasta, 2 fără un sfert, întreaga Moldovă plânge la Paşcani...

Plângeau preoţii, plângeau bătrânii, plângeau nişte copii, de ţi se rupea sufletul...

Au avut loc la Paşcani scene impresionante. Rude şi cunoscuţi, legionari şi foşti tovarăşi de-ai luptătorilor din Spania au sărit VEŞNICA POMENIRE
VEŞNICA LOR POMENIRE...

— şi satul izbucneşte în plâns.

In vagon, stă de gardă, între alţii şi inginerul Blănaru dela Focşani, comandant al Bunei-Vestiri. Cu barba şi cu ochii lui albaştri şi calzi, pare, amicul meu Blănaru, un Christ catolic, coborît în straie naţionale, românești.

După întrevederea A. C. Cuza-Octavian Goga

Consfătuirea celor doi preşedinţi ai partidului naţional-creştin. Măsuri în vederea alegerilor comunale. Fixarea poziţiei partidului în problemele politice.

Eri a avut loc o lungă întrevedere între d-nii A. C. Cuza, preşedintele suprem al partidului naţional-creştin şi d. Octavian Goga, preşedinte al acestui partid. Obiectul întrevederii l-a făcut atitudinea partidului faţă de situaţia politică actuală, precum şi măsurile de luat în vederea alegerilor comunale şi judeţene ce se apropie.

Cei doi preşedinţi au examinat de aproape şi în lumina ultimelor evenimente situaţia politică şi au constatat odată mai mult identitatea de vederi ce-i călăuzeşte în atitudinea de imprimat acţiunii de viitor a partidului.

De altfel această unitate de vederi asupra poziţiei partidului naţional-creştin s'a dovedit chiar înainte de întrevederea de eri, prin conţinutul declaraţiilor făcute de d. Octavian Goga la Cluj şi articolul apărut în „Apărarea Naţională" şi semnat de d. A. C. Cuza, după acele declaraţii. Ambii conducători ai partidului naţional-creştin afirmau atunci — fără o înţelegere prealabilă — acelaş punct de vedere în ceeace priveşte poziţia partidului. Noi am semnalat la timp faptul şi întrevederea de eri vine să stabilească odată mai mult acordul deplin între cei doi conducători ai naţional-creştinilor.

Nici un fel de disensiune nu s'a ivit cu privire la acţiunea şi la poziţia partidului naţional-creştin, cei doi conducători ai lui înţelegând să rămână şi mai departe la punctul de vedere deja exprimat.

ALEGERILE COMUNALE ŞI PROBLEMELE DE PARTID

In ceeace priveşte alegerile comunale a rămas stabilit ca toate organizaţiile să candideze pe liste proprii şi cu semnul partidului. Carteluri nu se admit decât în oraşele cu populaţie minoritară numeroasă şi numai cu acele partide ce nu vin direct în opoziţie cu poziţia afirmată de partidul naţional-creştin în marile probleme naţionale.

S'au desbătut cu acest prilej şi unele frământări — rivalităţi personale — ce există în câteva organizaţii, căutându-se o soluţie. Acolo unde persoanele în rivalitate şi situaţia din organizaţie a fost cunoscută de cei doi preşedinţi s'a şi ajuns la o soluţie principială. Pentru rest a rămas să se cerceteze fiecare caz în parte pentru a se putea lua o hotărâre.

Zilele acestea vor avea loc noui întrevederi între cei doi preşedinţi şi între aceştia şi cei doi secretari generali ai partidului pentru a se fixa definitiv măsurile ce sunt de luat cu privire la acţiunea de viitor şi la campania electorală din ţară. In acelaş timp se va convoca şi sfatul parlamentar al partidului pentru a se fixa atitudinea faţă de legile ce vor fi prezentate Parlamentului şi faţă de politica guvernului în general.

Ceeace trebue subliniat este că bucuria adversarilor a fost zadarnică. Nici cea mai mică divergenţă de păreri nu a existat şi nu există între conducătorii partidului naţional-creştin.

P. B.

Dispoziţiuni

privitoare la transportarea rămăşiţelor pământeşti ale eroilor Ion Moţa şi Vasile Marin

Primim din partea partidului „TOTUL PENTRU ŢARA" următoarele:

Joi, 11 Februarie, ora 11,50 dimineaţa, trenul special, care aduce sicriile eroilor ION MOŢA şi VASILE MARIN, soseşte în Gara de Nord. Cortegiul mortuar se va forma în faţa gării (intrarea dinspre b-dul Dinicu Golescu). De aici va porni pe calea Griviţei, calea Victoriei până la Ateneu; str. Episcopiei, b-dul Take Ionescu, b-dul Brătianu, b-dul Elisabeta şi str. Gutemberg, până la biserica Sf. Ilie Gorgani, unde se va oficia un serviciu divin. Sicriile vor sta expuse în biserică până Sâmbătă, ora 11 dimineaţa, când se va face transportul şi înhumarea la CASA VERDE dela Bucureştii Noui.

Nimeni nu va putea pătrunde printre cordoanele de legionari spre a lua parte în cortegiu, decât în baza unei invitaţii nominale, care se eliberează dela Biroul de informaţii aflat în str. Gutenberg No. 3, la sediul partidului „TOTUL PENTRU ŢARA" (Telef. 3-05.54).

Pentru orice lămuriri, în ziua de Joi, atât la gară, cât şi la biserică, Sfinţii Prelaţi şi invitaţii se vor adresa legionarilor cari vor purta la braţ o bandă cu inscripţia : P. L. Informaţii.

Sunt rugaţi, atât legionarii, cât şi publicul participant, ca pe tot parcursul cortegiului să păstreze o pioasă tăcere.

p. Şeful partidului „Totul pentru Ţară",
Prof. VASILE CHRISTESCU

Un proect de lege

pentru apărarea patrimoniului public

PROECTUL de lege pentru fixarea noului regim al presei şi reglementarea profesiunii de ziarist a fost trimis consiliului legislativ spre a primi legiuitul aviz. După ce va primi avizul, va fi tipărit şi prezentat consiliului de miniştri spre a fi depus în Parlament.

Ştiri şi polemici

Conducerea mişcării legionare aduce la cunoştinţa tuturor preoţilor cari vor să ia parte la înmormântarea eroilor Ion Moţa şi Vasile Marin căzuţi în lupta pentru apărarea Mântuitorului Isus Hristos, că vor trebui să fie prezenţi Joi 11 Februarie, ora 11 la Gara de Nord, îmbrăcaţi în odăjdii de preferinţă în alb. De-acolo după o slujbă religioasă cortegiul va porni spre biserica Sf. Ilie Gorgani, (str. Silfidelor colţ cu Imprimeriei) unde sicriele vor fi depuse.

*

„CUVANTUL STUDENŢESC" organul oficial de publicitate al Uniunei naţionale a studenţilor creştini români, apare Joi 11 Februarie în număr festiv.

Cuprinde o bogată arhivă de 52 pagini şi numeroase clişee.

Constitue o documentare şi înţelegere a jertfei lui Ioan Moţa şi Vasile Marin.

*

GUVERNUL a renunţat, însfârşit, la măsurile de interzicere a apariţiei de noui ziare.

Azi a apărut „FRONTUL", cotidian politic naţionalist.

Ministerul de interne a autorizat de asemeni reapariţia „CALENDARULUI" al d-lui Nichifor Crainic.

*

D. GH. TATARASCU, preşedintele consiliului de miniştri, a fost primit azi la amiază în audienţă de lucru de M. S. Regele Carol al II-lea.

*

IN CADRUL operei de unificare legislativă s'a făcut un nou pas înainte: proectul noului cod comercial a fost elaborat.

*

AZI dimineaţă a avut loc şedinţa sfatului parlamentar naţional-ţărănesc.

*

AZI dimineaţă a avut loc un consiliu de miniştri, sub preşedinţia d-lui GH. TATARASCU.

Cu acest prilej au fost luate în discuţie bugetele departamentelor pe exerciţiul financiar 1937-1938.

*

ORGANIZAŢIA partidului naţional-creştin din sectorul IV Verde, convoacă pe toţi lăncierii acestui sector de sub preşedinţia d-lui E. Georgescu, să fie prezenţi mâine, Joi, orele 9 dim., în uniforme reglementare, la sediul circ. 36 din str. Hagi Ghiţă nr. 39 bis, în vederea primirii ce se va face în gara de Nord eroilor naţionali I. MOŢA şi V. MARIN.

*

NUMEROASE delegaţii de fete ale şcolilor secundare din Capitală, în frunte cu directoarele lor au întâmpinat — în urma dispoziţiunei ministerului educaţiei naţionale — azi dimineaţă, în gara de Nord, pe ducesa d'Atholl şi celelalte conducătoare ale mişcărilor femeniste engleze.

Toate elevele erau îmbrăcate în costume naţionale.

*

UN ZIAR de amiază a anunţat că încorporarea contingentului 1937 s'ar face între 1—10 Martie.

Suntem rugaţi să arătăm că ştirea astfel relatată nu corespunde realităţii.

Incorporarea contingentului 1937 se face la 1 Aprilie a. c.

*

Ministerul educatiei naţionale, sesizat de rapoartele primite din partea serviciului sanitar, a hotărât să închidă, cu începere de astăzi, treizeci de şcoli primare din Capitală .

*

AZI DIMINEAŢA a început la Inalta Curte de Casaţie, s. II-a, judecarea recursurilor conexate, contra deciziei date de Curtea de Apel, s. II-a, în procesul victimelor dela Cotroceni.

*

Comisia minelor s'a întrunit ieri după amiază la Cameră pentru a studia modalitatea „drepturilor câştigate" din proiectul de lege al minelor.

După ce d. ministru Va'er Pop a făcut câteva precisări, d. Dinu Brătianu a subliniat că drepturi câştigate trebuesc recunoscute acelor unde existau acte privitoare la o valorificare a subsolului.

Au mai făcut observaţii d-nii : Madgearu, Manolescu-Strunga, Iosigescu, Iustin Stănescu şi Christodorescu ,fără să se ajungă la vreo soluţie.

Zilele acestea legea va fi adusă în discuţia Camerei, care îşi va depune amendamentele.

*

COMISIA pentru distribuirea permiselor ziariştilor pe C. F. R., care urma să aibă loc în seara aceasta, s'a amânat pentru Miercurea viitoare, deoarece d. secretar general SERGIU DIMITRIU pleacă la Bolgrad.

*

PATRIARHIA ROMANA invită pe preoţii din locurile pe unde va trece trenul cu osemintele lui I. Moţa şi V. Marin, să iasă la gară, spre a întâmpina trenul mortuar ; iar acolo unde trenul va sta mai mult timp să facă şi o scurtă rugăciune pentru odihna sufletelor celor doi legionari.

*

Mâine dimineată membrii guvernului se întrunesc din nou în consiliu şi vor continua discuţia asupra bugetelor.

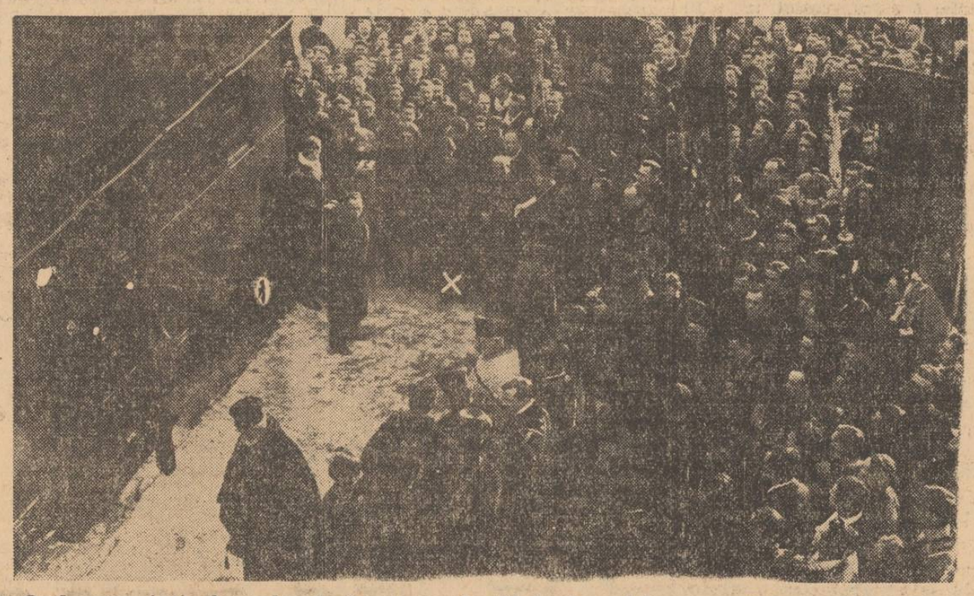

D. Codreanu (×) înconjurat de comandanţii legionari în gara Grigore Ghica Vodă

Tipografia ziarului „Un iversul" str. Brezoianu 23-25 Bucureşti

Redactor responsabil Gh. Dumitrache

C. S. 6 pagini 3 lei ANUL VI, No. 654 Vineri 12 Februarie 1937

Taxa poștală plătită în numerar conform aprobării Dir. Gen. P.T.T. No. 118.370/1934

BIBLIOTECA CENTRALĂ „ASOCIAȚIUNII" SIBIU

Porunca Vremii

TRIBUNĂ ZILNICĂ DE LUPTĂ NAȚIONALĂ ȘI CREȘTINĂ

Românismul? Ce'l aceia? In ureechi
frumos loveșteă
Ce'nsemnează 'l greu a spune însă sună românește,
Crezi tu c'or îndrăzni încă să deschidă a lor gură,
Când vom striga Românismul în politică
în pictură?
Domnilor, literatura românească să vă fie,
Arta fie românească, fiți români în poezie;
Industria și comerțul să vă fie românești,
Românești d'acum să fie dogmele bisericești,
Man ară românească, fiți români în îmbrăcare;
Românească să vă fie băutură și mâncare,
Mândrul soare sus pe ceruri românește
să lucească,
Căci română e d'asupra împărăția cerească!.....

B. P. HAȘDEU
(în discursul ținut în ședința soc. „Românismul" la 15.XI.1879)

Abonamente anuale: Lei 1000 pentru instituții și sprijinitori; Lei 800 pentru orașe; Lei 600 pentru sate
Se primesc și abonamente pe 6 și 3 luni

Ori ce sumă se poate trimite prin Casa de economii și Cecuri poștale (CEC) astfel: ABONAȚII PENTRU CONTUL 1224 DEPOZITARII „ „ 10405

Director: Dr. ILIE RĂDULESCU

Redacția și Administrația: BUCUREȘTI I, Str. Sărindar 18

TELEFON: Direcție, redacție 4.1853 Ad-ție, publicitate 4.1852

Români, cinstiți memoria eroilor naționali Moța și Marin!

Dreptate muncitorimii Române

de Dr. ILIE RADULESCU

Cineva mă învinovățea, mai săptămânile trecute: „rău faci d-ta, că te-ai apucat să iei apărarea muncitorilor de pe Valea Jiului! Nu știi că sunt toți comuniști? Nu le cântă destul în strună presa din Sărindar? Nu ți se pare că atâta le mai trebuie: să puneți și dv., „Universul", și „Porunca Vremii" paie peste foc! Intrăm atunci, fatal, de-adreptul în anarhia comunistă!" Și omul politic, mare demnitar, vorbea cu covîrșire. Nu știu dacă nu credea de-a-binelea că am trecut și eu pe baricada bolșevicilor.

Nu mi-a fost prea greu să dovedesc interlocutorului meu, șubrezenia, eroarea profundă a punctului său de vedere. Cât privește comunismul meu, de ce m'ar mai surprinde și această ofensă? N'am fost eu, până mai alaltăeri, când tâlharul, când excrocul, când, în fine, stipendiatul lui Hitler și în genere profitorul huliganismului? Va veni poate, cândva, o zi de liniște și de repaos și pentru mine. Atunci mă voi așeza să aștern pe hârtie tot calvarul, toată fierea care s'a servit din plin luptei acestei „Porunci", toate loviturile pe cari, datorită par'că unui blestem, am fost sortiți să le primim, NU atât dela adversarii noștri firești, cât dela prieteni, dela acea lume în care am crezut mai mult și pe care âm iubit-o mai temeinic.

Nu este însă acum ceasul spovedaniilor.

Câtă vreme inamicul — jidanul și politicianul — e încă semeț pe poziție, toate privirile și toate puterile noastre de luptă n'au dreptul să dezerteze, să piardă din vedere, chiar numai pentru o clipă, singurul obiectiv: îngenuncherea lui Izrael, eliberarea ființei românești din ghiarele scelerate ale judeo-francmasoneriei politicianiste și bolșevice.

Să revenim prin urmare: E un rău că „Porunca Vremii", tribună de luptă naționalistă și creștină ia apărarea muncitorimei? Dar ce este această muncitorime, dacă nu trup din trupul neamului nostru românesc și creștin? Dintr'o populație de 14 milioane de Români, de cea mai curată origină etnică, peste 1½ milioane sunt muncitori de fabrici și de uzine. Mai mult de 10% din populația românească a acestei Țări, este, așa dar, muncitorime industrială. Putem noi, amenințați de atâtea pericole din afară și subminați de atâtea racile, înstrăinări și exploatări, înlăuntru, să privim cu indiferență ce se petrece în rândurile acestei muncitorimi, de aceleași sânge și de aceiaș lege creștină cu noi? N'ar fi din partea noastră o crimă, chiar dacă am constata că acești fii ai neamului s'au rătăcit într'adevăr, să nu-i readucem pe calea bună a iubirii de patrie și de Hristos?

Merge, așa prostește, vorba că muncitorii sunt comuniști. Cuvântul muncitor e, în multe guri, sinonim cu apostrofa: comunist. Eu nu știu ce să mai cred despre inconștiența oamenilor. Dar mă gândesc: dacă i-am lua de ex. pe d. Sassu, pe cel mai bogat om al țării, d. dr. Angelescu sau, înfine, chiar pe șeful partidului conservator, d. Grigore Filipescu, și, după ce le-am confisca toate averile. i-am pune să taie cărbuni pe valea Jiului, cu 20 de lei pe zi, n'ar fi oare și domniile lor, comuniști? In afară de câțiva mizerabili agenți ai Kominternului, credeți că există, în această țară un singur om, cât ar fi el de idiot, care să accepte, în deplină conștiință, comunismul ca o salvare?

Nu. Eu am vorbit cu mulți muncitori. Am impresia că am pătruns adânc în sufletul lor. Toți își dau seama că anarhia bolșevică este prăvălirea în neant. Ce vreți să facă însă omul, prins de disperare? Caută și el un refugiu. Chiar dacă știe bine că acel refugiu e moartea. Dacă e vorba să suferim, dacă e vorba ca să murim chiar, de ce n'am muri cu toții? De ce atâta injustiție: eu să n'am nici un codru de mămăligă, iar alții — și NU cei mai buni fii ai acestei țări — să acumuleze milioane peste milioane, din jefuirea neomenoasă a mizeriei mele!

„Propagandă comunistă! Ilie Rădulescu bolșevic! Iată falsul naționalist! L-a cumpărat și Kominternul" mi se va spune, poate. Să mă iertați! Dar dacă a pretinde să ai o existență omenească, dacă a cere să muncești și să trăești cinstit, așa cum propovăduește morala creștină, însemnează să fii comunist, eu declar răspicat: sunt și eu comunist. In cazul ăsta, însă, jidanii dela Moscova trebuie să-și schimbe firma.

Dar iată eu sunt gata să renunț la „comunismul" acesta al meu și să fiu de acord că, după exproprierea rurală și după dispariția clasei noastre boerești, o politică superioară de stat pretinde crearea unei noui burghezii. Nu putem pune capăt anarhiei de stânga, decât consolidând o clasă de mijloc. Cu orice preț și cu orice sacrificii. Și Ion Brătianu, în cei 12 ani de guvernare a sa, dela 1877 la 1888, atunci când a spus partizanilor săi: IMBOGĂȚIȚI-VA! nu s'a gândit numai la consolidarea partidului, ci și la crearea unei clase burgheze. Iată convin și eu: puneți-i la teasc pe muncitorii industriali și stârciți-i, nu cu 20 de lei pe zi, ci cu munca silnică pe viață. Jaful însă să crească și să consolideze o burghezie neaoșă românească. Să-i îmbogățim adică pe-ai noștri. Os din osul nostru, sânge din sângele românesc. Vom avea astfel, nu numai o consolare sentimentală, dar e sigur că Dumitrescu, Popescu, Ionescu, noații noștri burghezi, vor apăra cu ultima lor suflare temeliile acestui stat național și creștin.

(Urmare în pag. III-a)

Jurământul legionarilor la Dărmănești, în fața sicriilor celor doi eroi: Ionel Moța și Vasile Marin

Metafizica politică a d-lui Jean Marcel

De aproape un secol, francezii și-au creiat reputația unui popor înzestrat cu simțul măsurii și al decenției. Tocmai de aceea ne surprinde foarte mult faptul, că mai sunt unii francezi cari persistă în ideea că sunt împodobiți cu un soi de investitură divină ca să facă „educația" politică a unor popoare europene, întru nimic mai prejos, sub raportul intelectual, de cât cel francez.

Una din aceste rebutante excepții de la clasicul simț al măsurii franceze, o vedem întrupată în d. JEAN MARCEL, care-a vorbit recent în sala Dalles din București, despre „GERMANISMUL și POLITICA GERMANA".

S'ar putea, firește, să ne înșelăm, constatând că d. MARCEL e un francez de dată foarte recentă, așa precum ne-am obișnuit în ultimul veac. Aceasta cu atât mai mult, cu cât târgurile noastre modovene sunt pline de jidani cu numele de „MARCEL", cari după ce fac un stagiu de câțiva ani pe la Paris spre a eluda anumite dispoziții supărătoare ale legii recrutării, se întorc de acolo în calitate de frantuzi triumfători și aroganți, ferm hotărîți după aceea să ne dea nouă lecții de patriotism, de metafizică și chiar de... înaltă ținută etică!

Deci d. JEAN MARCEL — și să sperăm că francez din cei autentici — a venit să ne vorbească despre „GERMANISMUL și POLITICA GERMANA". Și să ne vorbească puțintel cam de sus, fiindcă d-sa s'a menținut numai în regiunile nebuloase ale generozităților de teamă — probabil — că auditoriul românesc nu-i va înțelege substanța profundă a gândirii sale în amănunt.

Ei bine, d. JEAN MARCEL s'a înșelat profund. Intâi, pentru că auditoriul său de la DALLES, fiind compus aproape exclusiv din jidani, d-sa ar fi fost perfect înțeles chiar dacă ar fi vorbit în jargon și ar fi tratat un subiect din Mischna ori din „Kaballa". Iar în al doilea rând, pentru că românii adevărați au înțeles și ceea ce d. MARCEL n'a voit sau n'a putut să spună.

In adevăr, conferențiarul a început prin a afirma, apodictic că a venit în țara noastră pentru a se pune în serviciul unei cauze comune. Căci — a adăugat d-sa — amiciția tradițională între cele două popoare se bazează pe faptul că ele urmăresc același lucru și destinul lor istoric este comun.

Din politeță vom înghiți această banalitate și ne punem de acord în ceea ce privește premiza. Insă protestăm cu vehemență când e vorba de concluzia, în care d-sa, prezentând germanismul ca pe o forță ce tinde spre expansiune, arată că sensul tradiționalei alianțe dintre Franța și România, constă tocmai din formarea unui front comun pentru a zădărnici tendințele imperialiste ale Germaniei.

Dimpotrivă, ținem să afirmăm aci, că noi n'am avut NICI O-DATA interese comune cu Franța împotriva Germaniei, ci numai împotriva Rusiei și a Austro-Ungariei. Ba ceva mai mult de cât atât, astăzi chiar, națiunea franceză adevărată, cea creștină și antimasonică, are cu noi un interes comun exact contrariu: acela de a ne înțelege și unii și alții cu Germania și de a ne încadra împreună într'un sistem de IMPERALISM EUROPEAN, capabil să lichideze bolșevismul, iudaismul și masoneria și să asigure definitiva hegemonie a rasei albe în lume. Da, imperialism european, nu mă tem s'o afirm, pentru că mâine el va fi pe toate buzele.

Știu, desigur, că există astăzi în Franța o seamă de oameni, cari spre nenorocirea francezilor dețin încă de o mare putere și de o mare influență. Dar aceștia nu sunt nici francezi, nici creștini, nici europeni, ci jidani din cei mai deochiați. Aceștia e adevărat că au format în toată lumea un front comun „pentru a zădărnici tendințele imperialiste ale Germaniei", dar până acum n'au făcut mare lucru, ori au fost regulat turtiți or de câte ori au încercat să ridice capul și să latre. Dacă acești jidani își mai închipue că, astăzi după ce sunt completamente demascați, ne vor mai putea atrage în vreo coaliție anti-germană, anti-italiană sau anti-europeană în definitiv, asta înseamnă că și-au pierdut până într'atâta simțul realităților, încât nu mai pot stârni decât un zâmbet de compătimire.

Așa, domnule JEAN MARCEL! Reîntoarceți-vă voios la Paris, dar — sssst! — păstrați discreție desăvârșită asupra faptului că la București metafizica d-stră politică a ajuns obiect de amuzament pentru les pauvres paysans du Danube!

Nicolae Bogdan

Cea mai ticăloasă fiară!

Oricare fiară de pe lume, oricât ar fi ea de rapace,
Când e sătulă, stă de-o parte și nici un rău nu mai îți face..
Dar eu cunosc o crudă fiară, ce 'ntr'una plină de mânie,
Cu cât mai ghiftuită este, cu-atât mai groasnic te sfâșie!..

Această fiară ticăloasă, ce fuge'n veci de greul trudii,
Și truda altora mănâncă, e toată semința IUDII!
Vai neamului ce-l prinde-n ghiare această ticăloasă fiară,
Că neamu-acela rob ajunge și'n veci rămâne fără țară!..

Radu Bardă

Naționalizarea subsolului și interesele democrației

de PETRU BANESCU

Sunt de sigur mulți aceia cari neinteresați și în necunoștință de cauză, se vor fi mirând de ce legea minelor face obiectul atâtor discuții în comisiile Camerii, în consfătuiri ministeriale și altfel de conciliabule. O lege ca orcare alta, importantă de sigur dar nu atât de anevoios a fi întocmită decât altele mult mai importante totuși.

De ce atâtea discuții, de ce atâta patimă, se vor fi întrebând nedumeriți cetățenii cari știu că dedesubtul terenului pe care sunt proprietari, nu se găsește nici o mină și că deci nu au nimic de așteptat dela noua lege. Și trebue să știți că aceștia sunt mult mai mulți formând o majoritate sdrobitoare față de cei ce i-a blagoslovit soarta cu zăcăminte petrolifere sau de altfel în subsolul moșiei lor. Interesul cel mare al legii privește statul nostru și prin aceasta poate s'ar explica încetineala ce se pune în a se ajunge la o definitivă alcătuire a proectului ce va fi supus corpurilor legiuitoare.

Ar fi să credem adică, privind lunga desbatere din comisiuni a legii, că reprezentanții națiunii vor să asigure cu orice preț o cât mai largă și mai solidă parte de beneficii statului care are dreptul lui de naționalizare a subsolului, fiindcă din acest beneficiu al statului profităm cu toții, noi cetățenii acestui stat ce ne susține și pe cari suntem datori să-l susținem. Așa am crezut și noi și deși de multă vreme nu mai avem timpul necesar să ne ocupăm mai îndeaproape și de problemele economice, ne-am zis că problema e prea sericasă și merită să o luăm în mai deaproape cercetare. Și am făcut-o pe îndelete, interesându-ne și de punctele în litigiu și de divergența de opinii dintre guvern și unii membri ai majorității și de textele vechii legiuiri și de acelea ale Constituției modificate și am ajuns spre marea noastră mâhnire la o concluzie pe cât de neașteptată pe atât de dureroasă.

Discuția se poartă în jurul a două articole cari trecând subsolul în proprietatea statului urmăresc o echitabilă recunoaștere de drepturi unora dintre proprietarii cari au exploatat sau au concesionat mai înainte de promulgarea primei legi, bogățiile subterane ale pământului lor. Guvernul vrea adică să recuncască acestor proprietari— și numai acestora — unele drepturi câștigate prin faptul că au contat pe bogăția subsolului mai înainte ca legea să le fi luat acest drept. Ceva mai mult, în regiunile în cari se știe că subsolul conține bogății se acordă o redevență proprietarilor chiar dacă stăpânesc dela o dată ulterioară primei legi. Fiindcă se presupune că și aceștia au scomptat la cumpărare eventualitatea unor zăcăminte petrolifere sau miniere în subsol.

Prin urmare o justă recunoaștere a unor drepturi câștigate prin aceia că omul n'a putut prevede că se va veni cu o lege care să-i ia speranțele de îmbogățire și să-l păgubească prin aceia că plătise ceva mai scump pământul tocmai fiindcă se afla într'o regiune ce presupunea că ar putea avea bogății subterane. Frumos și drept din partea legiuitorului.

Vă închipuiți poate că deputații, reprezentanții națiunei, zeloși de a apăra avuția statului, s'au ridicat împotriva acestor drepturi recunoscute, considerând că statul nu trebue păgubit pentru un considerent de echitate și că e preferabil să păgubească un număr oarecare de proprietari decât întreaga națiune prin știrbirea unui cuantum din beneficiile statului.

Așa credeam și noi și ne spuneam că oricum, prea exagerează reprezentanții națiunei. Când colo, ce credeți, că am aflat?

Zeloșii reprezentanți ai județelor din regiunile petrolifere susțin tocmai din potrivă. Ar vrea adică să se extindă teoria acestor „drepturi câștigate" (așa le spune legea) și asupra acelora necâștigate în nici un fel. Să se recunoască dreptul de proprietate și concesionarilor cari au luat concesiuni după promulgarea primei legi și proprietarilor cari stăpânesc terenurile indiferent de când. Prin urmare reprezentanții națiunei se ridică împotriva intereselor statului spunând că apără interesele locuitorilor. Știți formula e atrăgătoare și ca demagogie este ispititoare. Apără deputatul drepturile alegătorului său. E și asta o formulă care poate contrabalansa atitudinea lui ostilă intereselor statului.

(Urmare în pagina 2-a)

Trotzkismul prefațează lichidarea comunismului

Ceeace se petrece în Rusia, din punct de vedere politic, nu mai poate surprinde pe nimeni. Regimul comunist realizat prin teroare și menținut tot astfel, nu putea ajunge la consolidare, ca fascismul de pildă, pentrucă nu se bazează pe realitățile sociale ale mult necăjitelor popoare slave Comunismul nu poate fi o formulă de viitor, ideală pentru statele de mâine, pentrucă ceeace constituie viabil din doctrina marxistă rezolvă, pare paradoxal dar așa este, statul național, sau mai precis statul totalitar Intrucât, acesta armonizând divergențele dintre clasele sociale crează un tot armonic în care elasa muncitoare angrenată în mecanismul statului, este satisfăcută tocmai în spiritul doctrinei marxiste. Așa că ceeace constituie elementul de bază al marxismului, clasa proletară, este satisfăcut de statul fascist.

Nu putem analiza în amănunt, în aceste rânduri sumare, în ce măsură comunismul este soluționat prin fascism sau național-socialism. Dar putem aminti numai că, în cazul că s'ar instaura în România un regim de autoritate, un asemenea regim ar ține seama în primul rând de muncitorul din uzină și de muncitorul pământului, cari constituesc forța creatoare a noastră. Restul, adică lumea orașelor, va trebui să se adapteze noului spirit politic. Că este așa este faptul că organizațiile noastre naționaliste, își adâncesc legăturile tocmai în această lume a muncitorilor. Imprumutând termenii dialecticii hegeliene am putea afirma că marxismul este teza, iar fascismul bazat numai pe susținerea capitalului ar fi antiteza. Or, din aceste forme nu ar putea rezulta decât un socialism național, adică sinteza.

Dar revenind la Rusia, vom constata că sovietele, creație politică a spiritului iudaic, deși se pretind definitiv închegate pe trupul colosului asiatic totuși tremură și sunt amenințate cu prăbușirea numai prin acțiunea unui singur om: Leon Trotzky.

Faptul că trotzkismul face școală în Rusia, și chiar în străinătate dovedește, nu că politica personală a acestuia ar fi pe linia adevărată a comunismului pe care-l contestă prin fapte, aproape zilnic, Stalin,— ci, dovedește numai că există o gravă aversiune împotriva regimului sovietic provocată chiar de susținătorii acestui regim!

Procesele dela Moscova, cari îngrozesc conștiința lumii civilizate, prin verdictele cari se dau, demonstrează că adevărul stă în interpretarea dată de noi.

Trotzky a părăsit Rusia de atâta amar de vreme și nu mai are nici o legătură directă cu Moscova, totuși toate procesele de înaltă trădare împotriva statului comunist sunt puse în sarcina așa zișilor trotzkiști.

Iată-l acum pe acest veșnic agitat comunist că amenință dela un post de radio mexican, pe Stalin, afirmând că în U. R. S. S. se va lichida în scurtă vreme dictatura stalinistă printr'o revoluție burghezo-capitalistă sau prin instaurarea unei democrații muncitorești.

Așa dar chiar unul dintre cei mai ortodoxi comuniști, intim colaborator al lui Lenin și creator al statului sovietic, recunoaște în fața întregei lumi că regimul comunist este pe punctul de a falimenta.

La această constatare, a cărei solemnă seriozitate este cu atât mai sigură cu cât vine dela Trotzky, nu mai este util să adăugăm nimic.

Trotzkismul sau stalinismul, adică tot comunismul rămâne o dureroasă experiență a istoriei politice, care a costat milioane de vieți turburând liniștea lumii.

Trotzkismul prefațează lichidarea regimului sovietic. Că ar putea să fie și altfel? Rămâne să decidă istoria. Faptele însă ne arată că istoria s'a pronunțat.

Ștefan Ionescu

Cămașa de forță

Cu cine?

PE STRAZILE principale au fost lipite afișe cu următorul conținut:

— „Mare bal dat de cofetari. Ținuta cuviincioasă de rigoare în haine negre. Intrarea generală 80 lei de persoană. Pentru o familie 200 de lei, adică un domn și două doamne".

Poate soacra și amanta?...

Dicționar

Redactorii dela „ADEVARUL" țin de câteva săptămâni ședințe subt președinția lui Samuilă Pauker, pentru întocmirea unui dicționar care să-l concureze pe cel al Academiei.

Iată ce citim în dicționarul jidanilor:

CALORIFER, înseamnă căldură dela fier, HIPODROM, vine dela expresia hi, pe drum; PLOMBAGINA, este egal cu plombă pentru... gingii.

După cum se vede, la „ADEVARUL" se lucrează... serios.

Evreii, comunismul și Franța

Un senzațional articol al d-lui Henri Bèraud

In legătură cu un articol publicat în „Gringoire" (Minuit chrétiens) și în urma unei scrisori a scriitorului evreu Joseph Kessel adresată lui Béraud, acesta din urmă răspunde mustrărilor d-lui Kessel în ultimul articol din „Gringoire": „Iți răspund".

Reproducem, din lipsă de spațiu, a doua parte a acestui articol, care e și partea cea mai semnificativă, decât-țel.

„Nu, Kessel, nu sunt antisemit. Sunt antiparazit.

Doresc ca un popor de muncitori și de ostași să poată hotărî definitiv, după o mie de ani de trudă și de glorie, asupra destinului său. Acum însă, i se interzice aceasta.

Nu pot tolera ca oameni pînă ieri proscriși, urmăriți, persecutați și cărora neamul meu le-a acordat egalitatea civilă și dreptul cetățenesc, să vorbească la noi ca niște stăpîni, insultînd cu pumnul strîns pentru a amenința chiar instituțiile care i-au făcut ceiace sunt.

Mi-e rușine pentru francezi; da, mi-e rușine.

Vreau să spun că atâta lașă resemnare dublează îndrăzneala dușmanilor ingrați ai libertăților noastre. Ne tratează drept o țară cucerită. Ne iau cuvîntul și în curînd ne vor sfărîma și condeiele. Francezi, sunteți asupriți, înăbușiți, și voi nu vedeți nimic; dimpotrivă, aplaudați. Cei mai buni prieteni, apărătorii bunurilor voastre, ai tradițiilor voastre, ai legilor voastre, sunt tratați ca niște dușmani publici, și totuși voi treceți înainte. Aceluia ce vă spune să băgați de seamă, i se spune că e un farsor și voi credeți. Fiindcă tăgăduește unei bande de aventurieri fără mandat dreptul de a antrena fără control, și un popor întreg, spre asasinarea unor oameni de ispravă, este acuzat că pregătește pogromuri. Ce batjocură!

Trebue deci să renunțăm să ne apărăm?

Mă întorc spre tine, Kessel. L'ai auzit, poate, pe Blum la Luna Park? L-ai văzut cum se adresa celor mai crînceni agitatori, omoritorilor, anarhiștilor traficanți de arme, strigându-le cu un accent mesianic:

— *„Credeți oare că există vreun sentiment al vostru pe care să nu-l înțeleg și să nu-l am?"*

Și aici, cu pumnul strîns, intonînd *Internaționala*, zîmbind radios făgăduințîlor revoluției pe care o cheamă. Și cînd vedem aceasta, cînd considerăm mediul politic și biurocratic al acestui politician, putem oare să uităm că primul destrămător al Rusiei se numește KERENSKY *(evreu)*; că prima destrămătoare a Germaniei se numește ROZA LUXEMBURG *(evreică)*; că destrămătorul Bavariei se numește KURT EISNER *(evreu)*; că destrămătorul Austriei se numește OTTO BAUER *(evreu)*; că acel al Ungariei se numește BELA KUN *(evreu)*; că acela al Italiei, de odinioară, se numește *Claudio* Trere *(evreu)* iar acela al Cataloniei de azi, MOISE ROSENBERG? Și că toți aceștia la un loc se declară, ca și Blum, urmași ai lui Marx?

Antisemit?...

Dar poți oare să asculți pe aceea pe care noi i-am găzduit? Și înseamnă oare că ești neomenos fiindcă vrei să culegi ceiace tu ai semănat, fiindcă vrei să te hrănești din truda ta și să păstrezi căminul strămoșesc?"

Adăogăm, la cele spuse mai sus, că, tot după afirmațiile d-lui Béraud, numărul funcționarilor francezi sub actualul guvern prezintă un procent ulutor de 52% de evrei. Adică, jumătate din aparatul administrativ al Franței este evreu.

O. D.

SPORT

Un scandal sportiv

Cazul Befa

S'a refuzat extrădarea macedoneanului Befa! Atitudinea condamnabilă a Federației elene. In at nția d-lui ministru al Greciei la București

Teodor Befa, este un nume care constituie de câtva timp unul din subiectele sportive de actual tate și se pare că va mai constitui câtva timp încă, mai mult chiar decât până acum, o sursă inepuizabilă de discuții și comentarii aprinse, deoarece dela „jucătorul" Teodor Befa, se pare că ajungem acum la „cazul" Teodor Befa.

Iată cum stau lucrur le.

Cititorii noștri cunosc unele amănunte asupra subiectului nostru de astăzi, dar preferăm — pentru o mai bună și complectă edificare a tuturor — să venim cu toate amănuntele, cunoscute și necunoscute de marele public.

CINE ESTE TEODOR BEFA

Teodor Befa e român macedonean din Grecia unde și-a făcut studiile, la Școala superioară de comerț din Salonic și a activat la secția de foot-ball a clubului Aris.

Aici el s'a relevat ca unul din cele mai strălucite talente ale foot-ballului practicat în Grecia și ziarele grecești pe care le avem acum în față ne aduc mărturii indiscutabile asupra valorii pe care presa sportivă elenă o recunoștea, în deplină unanimitate, tânărului macedonean din Salonic.

Deasemenea toate cercurile competente și toate glasurile autorizate ale conducerii foot-ballului elen, au fost intru totul de acord că Befa se numără printre primii jucători de foot-ball din Grecia.

Mulți îl considerau chiar ca pe cel mai bun dintre toți.

TOTUȘI BEFA N'A JUCAT ÎN ECHIPA NAȚIONALĂ A GRECIEI

Și cu toate acestea tânărul macedonean n'a apărat niciodată culorile Greciei în întâlnirile internaționale, ci a continuat să ducă mai departe modesta sa existență de jucător provincial, tăcut, harnic și conștiincios.

Explicația acestui fapt constă în aceea că Federația greacă l'a suspectat întotdeauna pe Befa pentru sentimentele sale românești.

De fapt, această dispoziție era în mare măsură justificată, pentrucă în toate acțiunile și manifestările sale Teodor Befa s'a menținut pe linia acelui admirabil și însuflețit naționalism care caracterizează întreg vajnicul tineret româno-macedonean.

Așa dar orice carieră internațională era închisă pentru Befa, în Grecia.

Dar vom vedea îndată că nu la aceasta ținea prea mult tânărul macedonean.

CUM SUNT TRATAȚI ROMÂNII IN GRECIA...

Befa a voit să vină în patria lui de origină pentrucă, mai întâi de toate, nu voia să moară literalmente de foame, într'o țară care nu are pentru români aproape nici un fel de grijă și de atenții...

El e un băiat sărac. A fost până acum pedagog la Școala comercială superioară românească din Salonic. E chiar absolvent al acestei școli.

Ce se întâmplă însă?

Ca absolvent al acestei școli *nu poți ocupa nici un fel de post în Grecia* și nu *poți urma nici un fel de studii superioare*, deoarece, printr'un exces de... atenții și delicatețe față de românii de pe teritoriul grecesc, legile elene *au decretat școala superioară de comerț din Salonic ca neavând drept de publicitate în Grecia.*

In astfel de condițiuni, ca absolvent al Școlii d n Salonic, legile pământului îți dă dreptul să mori de foame pe teritoriul glorioasei și anticei Elade.

Astfel se explică exodul tinerilor absolvenți macedo-români ai Școl i comerciale superioare din Salonic, cari vin la București să-și desăvârșească studiile la Academia de comerț și să-și creeze astfel o posibilitate de existență pe teritoriul român care de bine de rău își recunoaște fiii și-i îmbrățișează cu mult drag.

In concluzie Teodor Befa a făcut demersuri să se poată reîntoarce în patria de origină și să urmeze studiile la Academ'a comercială din București, oferindu-și în acelaș timp serviciile clubului românesc Venus, care i-a primit cu bucurie — și am zice cu dragoste părintească — propunerea.

Clubul Aris — la care activase până atunci Befa — i-a dat deslegarea cuvenită și Befa a venit în țară unde s'a și antrenat aproape două săptămâni în compania noilor săi colegi dela Venus.

FEDERAȚIA GREACĂ REFUZĂ EXTRĂDAREA

In acest timp se aștepta extrădarea lui Befa de către Federația greacă.

Iată însă că Federația elenă se răsgândește în ultimul moment și refuză îndeplinirea acestei ultime formalități fără de care Befa nu poate activa oficial în cadrul mișcării sportive românești.

Inutil să argumentăn cât de nedreaptă și nejustificată este această măsură a Federației elene.

Ne mulțumim doar să taxăm gestul acesta drept nedelicat și nesportiv — și orice om de bună credință va trebui să ne dea dreptate.

SESIZĂM LEGAȚIA GREACA DIN BUCUREȘTI...

Cum însă Federația de foot-ball a amicei noastre Grecia, nu părea prea grăbită să examineze onest și cu toată seriozitatea, situațiunea și să revină asupra unei hotăriri extrem de nedrepte — și cum pe de altă parte se pare că domnii conducători ai acestei Federații ignoră anumite rațiuni de jurisdicție internațională (ci uită că Befa se bucură de regimul statutar al românilor de peste hotare) noi sesizăm pe această cale pe d. ministru al Greciei la București care, suntem convinși, va înlătura decizia injustă și — am spune — pripită, a Federației elene de foot-ball, facilitând îndeplinirea formalității de extrădare a unui jucător, care înainte de toate, e un român macedonean, absolvent al Școlii superioare de comerț din Salonic, care dorește să revină în țara de origine, unde i se dă dreptul să învețe și să trăiască. (In Grecia i se dădea numai dreptul să joace foot-ball).

FEDERAȚIA ROMÂNA DE FOOT-BALL ARE CUVÂNTUL!..

Desigur că fără a mai fi nevoe să sesizăm noi, F.R.F.A. va face toate demersurile necesare și va aduce o justă și favorabilă clarificare a cazului Befa.

Ne place chiar să credem că organul suprem de conducere al foot-ballului românesc a și început să lucreze în această direcție, nu atât pentrucă sunt poate în joc și interesele foot-ballului românesc, cât mai ales pentrucă e vorba de interesele și de existența unui român care dacă s'ar adresa numai în această calitate Federației noastre, și încă aceasta ar trebui să-l satisfacă pentrucă și ea este — sau cel puțin trebuie să fie — românească.

Anastase Iftimie

DIVERSE

— O INFORMAȚIE obscură, ne aducea eri vestea că echipa Ungariei de hockey pe ghiață a plecat și ea spre Londra. „Nu însă prin Paris ca a noastră (oh!) ci spre Stockholm, unde va susține trei partide". Și ne mai spune informația, care nu putea apare în alt ziar decât în *Gazeta* zisă a *Șperțurilor*, că dacă — mult simpatizații noștri vecini de către acest oficios, nu vor reuși să treacă cu bine examenul din Capitala suedeză, nu vor mai continua drumul spre Londra, și băieții se vor întoarce liniștiți la îndrăgita Pestă.

Nu cunoaștem încă motivul acestei *susținute* campanii de... încurajare a echipei plecate din București. Știm numai că aceste campanii au pornit deabia după ce s'a știut cu cine va avea de luptat România în campionatul mondial de la Londra. Bănuim însă anume ce se sconteză și metodic vom arăta cetitorilor, noștri, una câte una, motivele subitei îngrijorări a perciunaților și îndosiților pizmuitori...

Are un deosebit tâlc informația de felul acesta, servită în colțuri obscure de gazetă...

*

— ORGANIZATORII Expoziției Internaționale au pus pe picioare o serie de manifestațiuni nautice și moto-nautice, care se vor desfășura pe Sena în timpul duratei Expoziției.

Dealtfel toate categoriile de sporturi vor fi în mare atenție organizatorilor, cari vor constitui un principal punct de atracție în cursul acestei expoziții.

*

— ZIARUL „L'AUTO" anunță: „Federația franceză de football asociație, organizatoarea Cupei Mondiale din 1938 a primit (Sâmbătă 6 Februarie N. R.) două noui angajamente: aceia a Germaniei și a ROMANIEI. In această zi, 15 națiuni erau așadar oficial angajate.

*

— DUPA campionatele Europei de patinaj artistic desfășurate la Praga, întreaga presă continentală recunoaște în noua campioană, tânără engleză, Cecilia Colledge, pe adevărata urmașe a faimoasei norvegiene Sonia Henie, care — după cum se știe — a trecut la profesionalism.

*

— MINIMUM 400 de yachturi vor participa la diverse probe organizate în timpul serbărilor încoronării Regelui George VI al Angliei. Ele vor reprezenta culorile Statelor Unite, Germaniei, Olandei, Franței și Statele scandinave.

*

— *45.000* de spectatori au asistat la un match de rugby, jucat la Swansea, în care Scoția a învins Țara Galilor cu 13—6 (3-3). Până acum cele două echipe naționale sunt la egalitate: fiecare are câte 23 de partide câștigate și două nule.

Dela „Viforul-Dacia"

C onvocare

ASOCIAȚIA SPORTIVA ȘI CULTURALA „VIFORUL-DACIA" reamintește tuturor membrilor săi că Duminică 14 Februarie 1937, la orele 9 a.m., în sala Eintracht din str. Dionisie nr. 60, ține anuala sa adunare generală ordinadă, cu următoarea ordine de zi:

1) Cuvântul președintelui de deschidere a adunării; 2) darea dea seamă a activității sportive pe anul 1936; 3) Raportul cenzorilor asupra gestiunei financ'are; 4) Descărcarea vechiului comitet; 5) alegere a 11 membri în comitetul central; 6) alegerea a 3 cenzori activi și 3 supleanți și 7) diverse.

Propuneri din partea domnilor membri, de orice natură ar fi, cari ar urma să fie discutate în această adunare vor trebui să fie depuse la sediul asociației din b-dul Regele Alexandru nr. 57 până cel mai târziu Vineri 12 Februarie a.c. Aceasta pentru a putea fi trecute în ordinea de zi.

ZI DE ZI

— FEDERAȚIA ELENA a refuzat extrădarea jucătorului român Befa. Am vrea să cunoaștem motivele.

— D. POMPEIU GRIGORIȚA din Tg. Mureș se poate adresa pentru SKIUL ROMANESC în str. Atena 11 București. Abonamentul este de 60 lei anual.

— SUCITULESCU este încă bolnav și nu se știe dacă va juca în primele matchuri ale UNIRII-TRICOLORUL.

— BALUL UNIRII-TRICOLORUL va avea loc Sâmbătă 20 Februarie a. c., în saloanele ROXY.

— ESTE VORBA ca VENUS să joace Duminica viitoare un match de antrenament cu excelenta grupare ploeșteancă Tricolor C. F. P. V.

— ASTAZI **Unirea-Tricolorul** *se va antrena pe propriu său teren. Același lucru îl va face și* Juventus, *pe terenul dela* Giulești.

— Colțea, gruparea legionară a părintelui Duminică *se antrenează regulat pe terenul* Venus.

— IN TABARA juventistă este o mare fierbere cauzată de intenția noilor conduceri de a concedia câtiva jucători.

— LA C. F. R. va juca în returul campionatului, pe lângă ceilalți unguri, și „vedeta blondă" dela Oradea, „minunea iredentistă a secolului", BARATKY.

— SCOALA Civilă de pilotaj anunță că începând dela 3 Martie va deschide a doua serie de cursuri teoretice de pilotaj, la Școala de sbor „Marele Voevod Mihai", care va funcționa în amfiteatrul Spiru Haret al Facultății de științe.

A.R.P.A. acordă un număr de 5 burse elevilor cari au vârsta între 18—24 ani și vor absolvi cu succes cursurile teoretice din seria II.

Naționalizarea subsolului și interesele democrației

(Urmare din pagina I-a)

Se întâmplă însă că după spusele celor în cunoștință de cauză, acești reprezentanți ai națiunii apără nu drepturile locuitorilor, proprietari de terenuri, ci propriile lor interese. Fiindcă de drepturi nici vorbă nu poate fi. Se spune adică despre acești zeloși apărători ai drepturilor alegătorilor lor, că sunt ei înșiși concesionari de terenuri și chiar proprietari prin acte de cumpărare sau concesiune încheiate ulterior datei la care s'a stabilit just și după cea mai perfectă echitate, drepturile câștigate. Și astfel ar vrea să mărească sfera acestor „drepturi câștigate" pentru a intra în beneficiul lor personal spre pagubirea statului, o seamă de terenuri pe cari au avut grija să le treacă în patrimoniul lor prin cumpărări și acte de cesiune, contând de sigur pe faptul că sunt deputați și că la alcătuirea legii vor putea să o modifice în așa fel încât să fie profitorii ei.

Vedeți cât de interesante lucruri se pot afla când te interesezi de ce scârție o lege? Și știți acum de ce legea minelor provoacă atâtea discuții și atâtea discordii? Fiindcă democrația și regimul parlamentar sunt foarte grijulii să apere interesele... domnilor deputați.

Trăiască parlamentarismul democrat!

Petru Bănescu

Mișcarea literară și artistică

Cronica dramatică

Teatrul Comedia „Ora H"

Comedie-Farsă de Pierre Chaine

Iată o piesă de mare succes. D-nii Sică Alexandrescu și T. Mușătescu cei cari au ales-o și prelucrat-o au avut de data aceasta mână bună, din plin. La Paris „Ora H" a deținut afișul aproximativ doi ani. Și la teatrul Comedia prevedem cu tot optimismul un îndelungat afiș cât și rețete binemeritate. Lucrarea lui Pierre Chaine întrunește totdeodată și însușirile satirei sociale de actualitate, persiflând pe lângă demagogia și lașitatea politicianilor, dar și odiul curentelor extremiste.

Deputatul socialist Dupont Villiers, mare industriaș, proprietarul unui castel, în urma grevelor acute ce au loc, cade împreună cu familia lui la „Ora H" victima revoluției sociale. Este surprins de comuniști pe când aștepta oaspeți, pe o contesă vecină împreună cu toți membrii familiei și personalul de serviciu, este făcut prizonier în subteranele castelului.

Până la judecata sumară și sancțiunile ce-i așteptau, cu toții fraternizează în hrube dispărând stavilele rangurilor.

Bucătăreasa o mucalită, maniacă în aforisme, îi ospătează pe toți din micile rezerve alimentare... dosite de dânsa în pivniță. Prejudecățile cad în fața inexorabilei foame. Se încinge un chef în lege, până a doua zi când comisarul de poliție care ancheta cazul dispariției celor din castel îi descoperă în pivniță.

Greva încetase de mult iar, deputatul Dupont cu toți ai casei nu fuseseră decât victimele unor ordinari bandiți cari se dăduseră pentru circumstanță agenții comisarilor poporului!

Lucrurile se descurcă încet, încet când oportunismul și lichelismul burghezo-politic își întronează iarăși drepturile.

Aceasta este fugitiv miezul comediei Ora H, în care situațiile comice, verva îndrăcită, cât și ironia fină, sunt redate impecabil de ansamblul interpreților în frunte cu d-nul Timică, cel care a deținut rolul principal, al deputatului socialist Dupont, Villiers.

Această admirabilă comedie-farsă, acceptabilă prin substanța și tendința ei găsim că are totuș o lacună pentru publicul nostru. Două acte, deci aproximativ două ore, te țin încordat sub teroarea desfășurărilor cataclismului social, bolșevismul dând prilej la anumite aplauze ale galeriei la pasagii de apologie a așa zisului „triumf al proletariatului". Că la urmă aceiaș galerie, sau chiar sporadicii rătăciți din parter cari subliniaseră triumful efemer al marxismului rămân complet desiluzionați în actul al treilea când farsa se explică, aceasta este altceva!

Totuș subconștientul spectatorului a receptat din odiul situațiilor, și subintelectualii și-au excitat simțurile și tendințele la văzul peripețiilor reformei sociale...! Astfel că este și bine — găsim — și rău parecă de a se fi riscat o piesă cu tendințe. Repetăm, Ora H rămâne însă o excelentă lucrare teatrală ce amuză copios, și care merită cele mai bune mențiuni.

Alături de d. Timică, d-na Sylvia Fulda a jucat cu talentu-i remarcabil rolul castelanei, schițând pe burgheza îmbibată de aere și parvenitism. D-na Nelly Sterian a fost o autentică aristocrată însoțită de fiul său un degenerat cu blazon.

Alături de d. Timică deținatarul cupei de humor, d-na Sylvia Dumitrescu în rolul bucătăresei mucalite a culeș unanimele sufragii ale sălei, răsplătită de sincere aplauze pentru adevărata creație ce a realizat. D-na Dumitrescu este o artistă inteligentă dotată cu mult duh care a înțeles că se poate profila cineva în teatru când are talent, chiar și în roluri aparent secundare.

D. Ranea în rolul secretarului, deputatului industriaș a jucat discret și în notă. D-ra Fredanov în rolul ficei patronilor, ar fi fost mai acceptabilă dacă juca ceva mai sobru fără tendința vădită spre grații și mimică uneori deplasată. Restul ansamblului mulțumitor încadrând corect distribuția. D. Sică Alexandrescu care a deținut direcția de scenă merită elogii pentru montare cât și pentru impecabila prezentare a unui spectacol într'adevăr înghițit. De altfel publicul obicinuit al premierelor a răsplătit scenele de irezistibil comic, cu valuri de aplauze la scena deschisă.

In concluzie, făcând abstracție de dilema oportunității amintite mai sus, „Ora H" a lui Pierre Chaine este spectacolul cel mai reușit dat în această stagiune de Teatrul Comedia. Suntem obligați s'o afirmăm.

Al. Bertea

Spectacole

TEATRE

OPERA ROMANA: Relache.
TEATRUL NAȚIONAL: Titanic vals și Stele călătcare.
TEATRUL REGINA MARIA: De ziua nevesti-mi.
TEATRUL COMOEDIA: Ora H. (premieră).
TEATRUL MODERN: Afacerea Kubinski.
TEATRUL VESEL: Călugărul din vechiul schit.
TEATRUL LIGII CULTURALE: Cadavrul viu.
TEATRUL ALHAMBRA: Marea ducesă de Alhambra.
TEATRUL EFORIA VOX: Floarea din Hawai.

CINEMATOGRAFE CONDUSE DE CREȘTINI

CAPITOL: Voi fi a ta și jurnalul Eclaire.
ARO: Paris, cu Harry Baur, jurnal și completare.
ROXY: Voi fi a ta și jurnalul Eclaire.
FEMINA: Jenny și completare colorată.
TRIANON: Acuzata și completare.
FORUM: Aur chinezesc și Nitchevo.
MANON: Domnișoara Lily și Supremul sacrificiu.
OMNIA: Aur chinezesc și Bestia din Londra.
FRANKLIN (Ateneul Român): Les beaux jours și 39 de trepte.
CITY: Tinerețea unei regine și Piccolino.
DARLY: Ultimul mohican și Hollywood Melody 1937.
MARCONI: Regina valsului, jurnal și revistă.
MODEL: Grănicerli și Secretul d-rei Stranhope.
BARCELONA: In serviciul patriei și In umbra scaunului electric.
A.R.P.A.: Patimi încătușate cu Harry Baur.
CENTRAL (calea 13 Septembrie): Impăratul Californiei și Uniți pe vecie.
COTROCENI: Infamia și Tânărul conte.
DIANA: Stan și Bran aventurieri și Cei trei mușchetari.
DICHIU: Nu mă uita și Ali Baba.
MILANO: Rose Marie și Romanța iubirii.
ORFEU: Săraca fetiță bogată. O crimă pe bord și Banda veselă boxează.
TRIUMF (Griviței 335): Mesagiul către Garcia și Katerina.
PACHE: 13 ore în văzduh și Ingerul alb.
VOLGA (Dorobanți): Nitchevo și Ultimul mohican.
DORY: Metropolitan, Ofensiva morții și revistă.
LIZEANU: Comoara blestemată și Contele Voronzev.
FLORIDA: Nitchevo și Sburând spre fericire.
PAX: Vagabondul misterios și Anny se amuză.

Radio

JOI 11 FEBRUARIE

15.00. Ultimele știri. Bursa cerealelor.

16.45. Ora copiilor: „Legenda Pietrii Craiului", piesă radiofonică de M. Iorda.

Jurnalul copiilor de Victor Ion Popa.

18.00. Concert de muzică distractivă. Orchestra Petrică Moțol (canto: Felicia Chircorian și Ion Luican.

19.00. Ora. Mersul vremii. Actualități.

19.55. Drum dealungul Jiului de arh. G. M. Cantacuzino.

20.15. Muzică de cameră. Paul Jelescu (pian); C. Bobescu (vioară) și G. Drăghici-violoncel.

20.55. Programul concertului simfonic de Em. Ciomac.

21.15. Programul Simfonic al orchestrei Filarmonica, dirij. de Ionel Perlea: (transmis dela Ateneul Român).

22.10. In pauză: Radio jurnal. Sport.

22.30. Continuarea concertului.

23.30. Muzică distractivă (discuri).

23.45. Jurnalul pentru străinătate în limba franceză și germană.

23.55. Ultimele știri.

VINERI, 12 FEBRUARIE 1937

13.10. Concert de prânz. Muzică distractivă și românească, exec. de Orchestra Radio, dirij. de Const. Nottara.

14.10. Radio jurnal. Ora. Mersul vremii. Bursa. Știri interne și externe.

15.00. Ultimele știri. Bursa cerealelor.

18.00. Radio-ecou.

18.15. Concert de după amiază. Muzică engleză (discuri).

19.00. Ora. Mersul vremii.

19.03. Un economist ardelean: Parteniu Cosma de Ion Lapedatu.

20.00. Prof. Const. Giurescu: Cine era boer în vechime?

20.20. Nicolae Roșu: Un nou gen literar: Poemul într'un vers.

20.35. „Cavaleria Rusticană", operă într'un act de Pietro Mascagni (discuri).

La sfârșit (21.55-22.05): Cărți și Reviste.

„Paiațe", operă într'un prolog și două acte de Leoncavallo.

In pauză (22.55-23.10): Radio jurnal. Sport.

23.45. Jurnalul pentru străinătate în limba franceză și germană.

23.55. Ultimele știri.

Pușkin, poetul creștin al gliei rusești

In îndepărtata Australie, în misterioasa Indie, în ambele Americi, pe insulele Pacificului și ale Atlanticului, în tropicala Africă și, bine înțeles, în toate orașele mari și mici ale bătrânei Europe, marea emigrațiune rusă, care s'a împrăștiat pe întreaga suprafață a globului pământesc, zilele acestea recitește versurile veșnic tinere ale genialului poet rus Alexandru Sergheevici Pușchin, mort acum o sută de ani în urma unui duel (29 Ianuarie st. v. 1837) la Sanct-Petersburg.

Lumea civilizată și cea barbară privind cu curiozitate pe acești oameni străini, cari și-au părăsit Patria și căminul, și-au sacrificat averea și familia, luând drumul cel mai greu, cel mai spinos, drumul pribegiei, se asociază la comemorarea acestui centenar, de oarece Pușchin ca poet genial nu aparține numai Rusiei ci este înscris în lista celor, cari formează elita culturii omenirii întregi.

Oare nu citim numele lui Pușchin pe cupola Atheneului Român din București?

Românilor însă Pușchin le este mai aproape decât celorlalte popoare europene, pentru că poetul a trăit pe pământul românesc în Basarabia și a înrudit cele două literaturi rusă și română prin o influență reciprocă.

Dacă este absolut firesc că emigrațiunea rusă, care formează *„Rusia de peste hotare"* — păstrătoarea ideei naționale ruse și a statului național rus, — își comemorează pe cel mai mare poet al neamului său, cum se explică faptul că în acelaș timp această dată sfântă din ordinul Kremlinului Roșu se comemorează și în U. R. S. S.?

Este bine cunoscut cât de diametral opuse sunt concepțiile rușilor, cari în amarnicul exil își trăesc viața mizerabilă pe care o pot suporta numai nutrind speranța întoarcerii în Patria renăscută.

Cu drept cuvânt Europa își poate pune o întrebare cum de s'au înțeles cele două Rusii: cea naționalistă de peste hotare și cea internaționalistă promovatoarea unui U. R. S. S. planetar, comemorând pe unul și același poet?

Epoca în care a trăit și a lucrat Pușchin era epoca byronismului în privința curentelor literare. In schimb societatea rusă era franțuzită.

Prin povestirile sale Pușchin a introdus în literatura rusă și chiar în salon, mirosul sănătos al gliei rusești, și a arătat astfel, că s'a vindecat pe deplin de byronism. Geniul poetului trece asupra tuturor influențelor străine și Pușchin devine poetul și ecoul vieții rusești. In operele lui se oglindesc natura rusă, anotimpurile, peisagiile, obiceiurile și datinele, firea poporului rus, întreaga Rusie, mare și largă cu toate popoarele ei diferite și cu contrazicerile caracteristice ei. Și dacă moartea cea necruțătoare l-a răpit prea de vreme, când poetul abea a ajuns la maturitate, 38 ani, geniul lui a rămas viu, și timp de un secol a influențat un șir întreg de poeți și scriitori naționali ruși, slujindu-le ca o pildă ideală, el însuși rămânând neîntrecut. Cu toate curentele noui, cu toate dadaismele actualității, cu toate futurismele și cu toate mutilările *„salvatorilor"* omenirii după rețetele iudaice marxisto-leniniste-staliniste, poeziile lui Pușchin rămân și vor rămâne veșnic cu mireasma tinereții și cu păstrarea sentimentelor adevărate și pure rusești.

Dar dacă opera lui Pușchin după cum am văzut este atât de profund „rusească", ce urmărește stăpânirea actuală a Rusiei străină poporului rus prin grandoarea cu care comemorează pe Pușchin. Această stăpânire încearcă să facă dovada că Pușchin era unul dintre primii revoluționari ruși.

Chiar dacă admitem că Pușchin în unele poezii are motive revoluționare, aceste poezii ale tinereții sale nu formează baza operii lui grandioase și afară de aceasta Pușchin *niciodată* nu s'a manifestat ca propovăduitorul losincei *„Proletari din toate țările, uniți-vă"*, ci până la ultima clipă a vieții sale terestre a rămas un rus plin de dragoste pentru Rusia lui, cântând binele poporului rus. Și dacă a-și sacrifica viața pentru binele poporului său înseamnă a fi revoluționar — atunci Pușchin era revoluționar. In testamentul său Pușchin cu o justă mândrie spune:

„Votu fi iubit prin sate și'n cetate,
Căci lira mea cântă mai tot ce a văzut,
In veacul meu sever vorbea de libertate
Și mila o cerea și pentru-un decăzut".

Oare cei cari au înundat Rusia cu șiroale de sângele rusesc, cred că aceste cuvinte ale „revoluționarului" Pușchin ar răsuna altfel dacă el trăia în zilele noastre?

Tocmai „libertatea" și „mila" sunt noțiunile absolut streine streinilor cari prin forță ocupă astăzi „satele" și „cetățile" în care, în cea mai neagră mizerie, se sbate poporul rus ingrozit de teroare și lipsit de cea mai primitivă libertate — libertatea de a trăi în liniște și de a fi sătul.

Cu toate acestea streinii-năvălitori au tot interesul lor să speculeze cu ocazia comemorării lui Pușchin sentimentele naționaliste ale poporului rus. Aceasta intră în programul lor în legătură cu situația politicei internaționale.

Dar se înșală. Naționalismul trezit de ei prin comemorarea lui Pușchin cu timpul va deveni o amenințare pentru ei înșiși. Toți cazanovicii au început să intre pe linia moartă din care nu există nici o ieșire.

Incet dar sigur ei se îndreaptă către un abis în care vor fi asvârliți de conștiința naționalistă trezită a poporului rus.

Dr. A. S. Mihailov

Dorință

de AL. S. PUȘKIN

Când rătăcesc prin strada sgomotoasă,
Sau intru 'n sfânt locaș deschis,
Ori stau la masa copioasă
Rămân mereu cu-acelaș vis

In orice zi, în orice clipă
Mă simt cuprins de-un singur gând,
A morții groaznica aripă
Deasupra mea o văd bătând.

Dar unde moartea mă'ntâlnește?
In luptă?; în răsboiul greu?
Sau valea pacinic pregătește
Odihna sufletului meu?

Să mor! Atunci ce-mi pasă mie
Unde-o să fiu în veci lăsat!
Dar tot în țara scumpă-mi mie
Aș vrea să fiu înmormântat.

Și vreau ca viața care vine,
Să râdă pe mormântul meu
Nepăsătoare și divină
In orice ceas, mereu, mereu...

Din rusește de
NADEJDA MIHAILOV.

Aspecte, Insigne, Comentarii

Tribunalul Timiș-Torontal

— a fixat pentru ziua de 19 Mai 1937, judecarea procesului literar dintre publicistul bănățean Aurel Păcurariu, din Lipova, și expulzatul scriitor german Thomas Mann, acuzat, așa cum cititorii noștri știu din reportajele publicate la timp, de plagiat.

Desbaterile vor avea loc în fața secției a patra a tribunalului, iar citațiile pentru martorii și informatorii din străinătate vor fi înaintate pe cale diplomatică.

„Omul nou"

— închină numărul 17, eroilor legionari Moța și Marin.

Scriu cuvinte frumoase despre sfânta lor jertfă: Vasile Baiaban, Cristu Teodorescu, Petre N. C. Paulescu, etc.

Gazeta Farmacilor

A apărut Gazeta Farmacilor *No. 21 pe Ianuarie 1937, informativă, științifică, profesională, ilustrată, de sub direcția d-lui Aurel Scurtu, președinte al Uniunei naționale a farmaciștilor români.*

Sumarul: *Omagiu memoriei lui Ior Faltis — Farmacistul Ion Faltis poet: Oda la jubileul de 50 ani al Asoc. G. F. R. — O poezie: Slova. — Colegiul farmaceutic. — Viața și opera Farmacistului dr. C. C. Hepites. — Industria chimico-farmaceutică; medicamentele și specialitățile. — Considerente științifice asupra visurilor (continuare). Breviar de chimie analitică (p. II-acizii). — Un document cultural: Scrisoarea profesorului Tschirch către Uniunea naț a farm. Români. — Amintire pioasă: O scrisoare către profesorul Ștefan Minovici †. — Profesor N. Iorga despre viteji legionari. — Gândirea oamenilor de știință: profesorul Graff despre farmacie și farmaciști. — Constituirea Comitetului central al Colegiului farmaceutic. — Din istoria științelor: Bicentenarul lui Fahrenheit. — Noua lege sanitară pentru obligativitatea stagiului militar la sate. — Eforile sanitare la sate. — Literatura farmaceutică: dări de seamă. — Recenzii din publicațiile noui. — Actualități științifice și profesionale. — De vorbă cu colegii. — Moartea Farmacistului dr. N. Racoviță. — Cărți și reviste. — Lădița cu scrisori (răspunsuri).*

Informațiuni la Redacție, str. g-ral Angelescu, 145 București II.

La Camera

Spre sfârșitul discuțiilor la creditul agricol

Ședința de ieri a Camerei s'a deschis la ora 4.30, subt președenția d-lui N. N. SAVEANU.

Pe banca ministerială, d-nii M. CANCICOV, DEM. IUCA și V. IAMANDI.

Se citește sumarul desbaterilor anterioare.

PROIECTE DEPUSE

D. ministru al cultelor dă citire mesagiile regale cari însoțesc următoarele proiecte de legi: 1) pentru organizarea ministerului cultelor și artelor; 2) pentru încurajarea artelor plastice și 3) pentru autorizarea regiei autonome C. F. R. de a modifica unele contracte pentru construcția de locomotive și vagoane.

TOT CREDITUL AGRICOL

D. L. BOLOMEY (maj.) aduce mulțumiri guvernului, că s'a gândit să înființeze o instituție folositoare agricultorilor și arată, că împrumuturile ce se vor acorda vor fi de trei feluri: 1) pentru producție și exploatare; 2) pentru înzestrare cu material tehnic agricol și 3) împrumuturi până la 30 ani, pentru întrebuințări funciare.

D. dr. N. ISACESCU (valdist) întreabă dece se mai creiază un nou institut de credit, cu un consiliu de administrație, cu un aparat greoi și costisitor, când întreaga sumă este dată plugarilor prin institute deja existente și când acest capital este aproape numai al statului.

In concluzie, vorbitorul face o serie de observații, mai ales cu privire la acordarea creditelor și se îndoiește că se va ajunge la rezultate salutare.

D. D. TOPCIU (naț.-creștin), învederează că proiectul prezentat a antrenat o discuție asupra întregii probleme economice de după război.

După ce face un minuțios istoric al creditului agricol în România, arată că azi când raporturile dintre diferitele clase sociale și cele producătoare se schimbă, credite nu se pot acorda decât numai prin institute bine organizate, cari pot garanta un credit sănătos.

COMUNICARI

D. RADU SIMIAN cere înființarea liniei ferate Pitești-R.-Vâlcea.

D. P. BIBEANU protestează, că ministerul sănătății nu ia măsuri pentru combaterea tifosului exantematic. Se citează cazul unui sătean din Strehaia, căruia i-au murit patru copii de tifos exantematic.

D. V. T. PRELIPCEANU (naț. creștin) face o comunicare, de care ne ocupăm în altă parte a ziarului.

Ședința se ridică la ora 8.30. Azi, la ora 4, ședință.

Senatul

S'a votat legea pentru organizarea și încurajarea agriculturii

Ședința s'a deschis la orele 4, sub președenția d-lui I. PURCAREANU.

Pe banca ministerială d-nii: I. NISTOR.

D. I. PURCAREANU, a anunțat încetarea din viață a senatorului de Fălciu: Nicodim Tănăsache. D. Purcăreanu, în numele Senatului aduce omagii memoriei defunctului.

D. I. NISTOR, ministrul muncii, în numele guvernului, s'a asociat la omagiile aduse de d. vicepreședinte Purcăreanu.

Au fost votate următoarele proecte de legi:

1) pentru autorizarea ministerului de industrie și comerț de a încheia, în vederea punerii în aplicare a acordului intervenit între statul român și cel jugoslav, o convenție cu Casa națională de economii și cecuri poștale din București:

2) pentru ratificarea convenției relative la colaborarea intelectuală între România și Polonia;

3) pentru autorizarea regiei C. F. R. de a vinde un imobil din stația Podul Iloaiei.

4) Pentru ratificarea convenției relativă la colaborarea intelectuală între România și Venezuela, având ca scop schimburi de profesori ai facultăților de matematici respective, la catedra paradoxelor paralele.

D. GH. PLEȘ, *a adresat o comunicare d-lui ministru al industriei și comerțului și celui al agriculturii cu privire la arendarea carierei de piatră de var din Lalošinț jud. Severin.*

D. EM. SLATINEANU, *a adus la cunoștință că va desvolta și d-sa o interpelare cu privire la moțiunea adoptată la adunarea generală a baroului de Ilfov și prin care se cere naționalizarea barourilor din țară. Anunță că interpelarea d-sale se va produce după ce d. Gyarfaș își va susține interpelarea anunțată.*

Ședința a fost suspendată, d-nii senatori trecând în secții pentru examinarea amendamentelor propuse la proeictul de lege pentru încurajarea și organizarea agriculturii.

La redeschidere fotoliul președențial a fost ocupat de d. C. Alimănișteanu.

S'a continuat discuția pe articole la proectul de lege pentru organizarea agriculturii.

VOTAREA LEGII AGRICULTURII

Proiectul este luat apoi în considerare și votat în total cu bile.

D. V. P. SASSU, ministrul agriculturii, mulțumește Senatului pentru atenția acordată acestei legi, care este prima lege de organizare a agriculturii, deschizându-se astfel o nouă eră în plugăria noastră.

Ședința s'a ridicat la orele 7 jum. seara.

Azi ședință la orele 4 d. a.

Politice

D. ministru VALERIU POP a fost ales cu unanimitate președinte de onoare al organizației partidului liberal din jud. Maramureș.

*

IN SALA bibliotecii Camerei Deputaților va avea loc Vineri după amiază un ceai în onoarea ducesei d'Athol.

*

ERI la Senat a avut loc o consfătuire între mitropolitul Nicolae al Ardealului, episcopul unit Iuliu al Clujului, episcopul Tit al Hotinului și d. Moise Enciu, inspector general la ministerul cultelor.

Problema discutată a fost posibilitatea prin care preoții ortodoxi și uniți din Ardeal pot să fie trecuți pe seama Casei de pensii a Statului.

*

O DELEGAȚIE de moți s'a prezentat eri d-lui ministru Valer Pop, solicitând autorizația de a construi o instalație pentru afinarea aurului, produs de micii exploatatori din regiunea Abrudului.

D. ministru Valer Pop a promis că le va satisface cererea.

*

ASEARA s'a întrunit la ministerul de interne comisia de apel, care cercetează cererile de ședere în țară a supușilor străini.

S'a decis ca o nouă serie de necetățeni să fie expulzați.

*

In secția V-a a Camerei s'a ținut ieri după amiază ședința comisiei financiare și bugetare, sub președinția d-lui M. CANCICOV, ministrul finanțelor.

Au vorbit d-nii V. Madgearu, Kräutzer și M. Cancicov.

Discuțiile au fost purtate în jurul întrebuințării excedentului bugetar.

*

IN ȘEDINȚA de eri a Senatului s'a votat proectul pentru organizarea și încurajarea agriculturii.

Albert Honigmann, șperțar ticălos

— Contrabanda de galoși sovietici s'a practicat pe o scară vastă mai mulți ani. — Ultime e transporturi însă, nu s'ar fi putut introduce în țară, fără concursul criminal și activ al co-directorului „LUPTEI" și al predecesorului d-lui Mihail Sadoveanu, la direcția ziarului „ADEVĂRUL". —

Pentru ca cetitorii noștri să-și poată face o idee exactă asupra proporțiilor crimei cu adevărat monstruoase, comise de bătrânul șantagist ALBERT HONIGMANN împotriva Țării care l-a tolerat și împotriva națiunii care l-a îmbogățit, ne vedem nevoiți să reproducem aci istoricul întreg al acestei tenebroase afaceri, după însăși ordonanța definitivă în cauză, redactată — așa precum am mai arătat — de către d. jude instructor IONEL STANESCU de la cabinetul 7.

EFORTURILE FACUTE DE ORGANELE RESPONSABILE ALE STATULUI,PENTRU STAVILIREA PROPAGANDEI CRIMINALE

„Autoritățile române, — observă d. jude instructor STANESCU în ordonanța sa, — între cari și Direcția Poliției și Siguranței generale a Statului, AU FOST INCUNOȘTIINȚATE DE MAI MULȚI ANI de propaganda comunistă ce se face cu fondurile realizate de pe urma comercializării mărfurilor sovietice în țară. La început comerțul acesta a fost făcut de către firma (jidovească) „FRAȚII JAGLON" din CERNAUȚI (fratele patronilor, un anume inginer JAGLON era membru al misiunei sovietice din Viena), iar mai apoi de către firma „S. EINHORN și fiul" din București".

Aci mă văd nevoit să reamintesc, în paranteză că, tot după dovezile zdrobitoare culese de către d. jude instructor STANESCU și recent publicate de noi, jidanii EINHORN, tatăl și fiul, s'au îmbogățit în chip considerabil numai și numai din comerțul de mărfuri sovietice PROHIBITE LA IMPORT și că ALBERT HONIGMANN a fost complicele lor necesar, agentul și spionul lor prin diverse ministere și instituții publice, după cum se va vedea mai departe. (NOTA RED.).

MASURILE OPORTUNE ALE GUVERNULUI DE ATUNCI

„Astfel — continuă ordonanța definitivă — în referatul Direcției și Poliției Generale a Statului, aflat în dosarul ministerului de finanțe, privitor la chestia șoșonilor și galoșlor sovietici, se arată că marfa în chestiune a fost cu totul oprită la desfacere în FRANȚA și aproape în toate țările Europei.

„Este locul a arăta apoi aci, că în Maiu 1924, în urma inspectiunii în Basarabia a d-lui GH. TATARASCU, pe atunci subsecretar de stat la interne, domniasa, constatând o stare de lucruri îngrijorătoare din cauza propagandei sovietice, CONSILIUL DE MINISTRI A HOTARIT PROHIBIREA MARFURILOR DE PROVENIENȚA SOVIETICA, fapt ce a fost comunicat cu ordinul No. 301.665 din 27 Maiu 1924 către inspectoratul de poliție din Constanța, iar cu adresa No. 78.755 din 12 Decembrie 1924, către Direcția Vămilor.

„D. ministru de finanțe de atunci, care a luat parte la consiliu și cunoștea hotărîrea de prohibitiune, în Iulie 1924 elaborează Decretul Regal No. 2500/924, care prin art. 5 stabilește că: „actualul regim de prohibițiune și de taxe de lux rămân în vigoare"; ori în speță, la această dată erau prohibite la import tocmai mărfurile sovietice".

PRECEDENTE EDIFICATOARE

„In Decembrie 1925, SIGURANȚA GENERALA a fost incunoștiințată că la Vama București Intrepozite au sosit două vagoane cu galoși sovietici din Viena, pentru magazinul „LUNA PARK" din București.

„In urma intervenției Direcției Generale a Poliției, proprietarul magazinului, SILBERMAN, a refuzat primirea ei, iar Vama Intrepozite, de asemeni sezizată, a oprit vămuirea.

„Cu toate demersurile LEGAȚIEI AUSTRIACE în favoarea admiterii mărfei, comercializarea acestor produse n'a putut avea loc.

„Tot în acelaș an, Siguranța a aflat că au sosit la Galați 15.000 perechi de șoșoni și galoși sovietici aduși de firma „STRATTI SURRE", cărora le-a dat drumul în țară funcționarul CONSTANTINESCU de la Direcția generală a vămilor.

„In urma altor stăruințe și — remarcă cu o justă și concentrată indignare d. jude instructor STANESCU — ESTE CEL PUTIN CIUDAT CUM DE REUSESC TOTDEUANA STARUINȚELE ATUNCI CAND ESTE VORBA DE A SE ADUCE PREJUDICII INTERESELOR STATULUI — comerciantul Strati Surre reușește să-și vândă marfa, deși ea era prohibită în mod formal prin jurnalul consiliului de miniștri citat mai sus".

Aci ne simțim obligați să deschidem o a doua paranteză, spre a preciza că „ciudatele stăruințe cari reușesc totdeauna atunci când este vorba de a se aduce prejudicii intereselor statului", sunt numai stăruințe MASONICE. Numai astfel de stăruințe criminale reușesc, întru cât frate masoneria este special organizată în acest scop. (Nota Red.).

UNDE APARE SI COMANDITARUL LUI ALBERT HONIGMANN ȘI AL ZIARULUI JIDOVESC „LUPTA"

„Incurajată probabil de defecțiunile constatate mai sus, firma „S. EINHHORN și FIUL din București, prin componenții ei SAMUEL și ALBERT EINHORN, au chibzuit că, după cum alții au reușit în mic să înfrângă prohibițiunile legale, pot face și ei afaceri în stil mare cu șoșoni și galoși sovietici. Scontând, dintru început, binevoitorul concurs al organelor vamale, atât de ușor de convins, când este vorba de revenire asupra ordinelor de prohibire date de către miniștri cari au crezut că pot face un bine Țării, neadmițând intrarea în Țară a mărfurilor sovietice.

„In adevăr, la sfârșitul anului 1927, ALFRED EINHORN intră în tratative cu bolșevicii, pentru desfacerea în țară a șoșonilor și galoșilor sovietici".

Cu începere de mâine, înainte de a vă arăta ce importanță considerabilă a avut rolul lui Honigmann în reușita acestei contrabande, vă vom desvălui toate tentaculele planetare ale hidrei iidovești care până mai eri covârșea întreaga lume.

Nicolae Bogdan

Grave disensiuni la argetoianiști

In partidul agrar au isbucnit grave neînțelegeri.

După unii, d. Radian ar fi cauza disensiunilor cari au culminat prin demisia d-lui N. Ottescu.

Ieri, fostul subsecretar de stat a trimis o scrisoare d-lui Argetoianu, în care arată că se retrage „după 15 ani de cordială conlucrare", din pricină că nu s'a păsit rapid și efectiv, la purificarea cadrelor.

Este interesant de remarcat însă, că odată cu d. Ottescu au mai părăsit partidul și următorii membrii:

Dan Hiotu, fost prefect, președintele organizației de Târnava Mare; ing. Borcoman, președintele organizației Odorheiu; Al. Vechiu, profesor universitar, președintele organizației Brăila și general Mihail Racoviță, fost deputat, casier general al partidului.

O pensie soției lui Gib. Mihăescu

Proiectul de lege din inițiativă parlamentară, pentru acordarea unei pensii viagere, în sumă de 8.000 lei lunar, soției defunctului scriitor Gib. Mihăiescu, a fost votat de comisia financiară a Camerei și în cursul acestei săptămâni va fi adus și votat de Adunarea Deputaților.

Uneltiri zadarnice contra mitropoliei Bucovinei

— Un senzațional articol al oficiosului organizațiilor guvernamentale, conduse de d. ministru I. Nistor. —

Faptul se cunoaște îndeajuns, pentrucă în juru-i s'a făcut publicitate întinsă; totuși, îl redăm în câteva vorbe:

Marți, 2 Februarie, mitropola Moldovei și-a serbat hramul. La această frumoasă prăznuire au participat, pe lângă alți fruntași, ministrul cultelor și mitropolitul Visarion Puiu.

După săvârșirea serviciului, a urmat o masă în cadrul căreia s'a anunțat, oficial, că arhiepiscopiile Bucovinei și Basarabiei vor fi desființate, rămânând ca poporul drept credincios al acestor două ținuturi să fie reprezentat de mitropolia ieșană.

Cum s'a aflat de ceeace se plănuește, intelectualii factori cu răspundere și norodul au început să se agite, să protesteze și să arate, ipe bună dreptate, că acțiunea e pornită, evident, din anumite interese.

Și în Cameră și în Senat au fost citite moțiuni semnate de gloata religioasă, care cere să nu se desființeze cele două mitropolii.

UNELTIRI ZADARNICE

Partea senzațională, în toate aceste proteste, o constitue desigur, un articol apărut pe prima pagină a cotidianului „GLASUL BUCOVINEI", condus de d. profesor I. NISTOR, ministrul muncii și al ocrotirilor sociale, articol din care reproducem câteva pasagii.

CE NU S'A APARAT...

„Noi nu putem crede în ceeace ne relatează reportajele presei asupra bizarei festivități bisericești dela Iași.

„Noi suntem obișnuiți ca hramurile bisericești să servească și să întărească dragostea și credința creștinească și să verse din potirul ei nădejde și mângâere în sufletele necăjite ale credincioșilor, ori ceeace ni se relatează dela Iași este tocmai contrariul acestui străvechiu obiceiu creștinesc.

„Acolo în loc să se propovăduiască virtuțile creștinești și să se avizeze asupra mijloacelor de prevenire și combatere a numeroaselor secte și curente vrăjmașe bisericii noastre strămoșești, s'a uneltit contra organizației canonice a Patriarhiei române și contra legilor Statului, prin care orice demnitar cu răspundere directă, cleric și mirean, care a jurat pe ele, este dator să le apere și să le respecte.

CURENTE ANTI-CREȘTINE

„Acest respect se impune azi mai mult ca oricând. Și oamenii cu adevărată dragoste pentru biserica noastră strămoșească ar trebui să-și dea seama de obligațiunile pe cari le au de a combate curentele anti-creștine și să desvolte o aprigă propagandă religioasă pentru readucerea sectanților la făgașul dreptei credințe în loc să recurgă mereu la ajutorul jandarmului și al procurorului.

„In Moldova, în Basarabia și în Bucovina numărul sectanților este înspăimântător de mare, iar readucerea lor la vatra credinței adevărate numai prin osârdia inalților chiriarchi s'ar putea săvârși, ori în privința aceasta, până astăzi s'a făcut prea puțin și de aceea birourile prefecturilor din Bucovina sunt arhipline cu rătăciți cari cer ieșirea din comunitatea bisericii noastre strămoșești.

„Iată la ce ne-am fi așteptat noi de la hramul Mitropoliei Moldovei. Sinodul dela Iași din vremea lui Vasile Vodă a stabilit catehismul bisericii ortodoxe contra uneltirilor protestante. Chiriarchii întruniți la hramul Mitropoliei ar fi respectat mai mult tradițiile lașilor dacă în deplină înțelegere ar fi avizat asupra măsurilor de combatere a sectanților și de conservare a unității credinții noastre străbune.

„In schimb se cere desființarea a două Mitropolii ca și cum prin slăbirea organizației sinodale și bisericești lupta pentru apărarea credinței noastre ar putea avea mai mulți sorți de izbândă".

DREPTURI SFINTE

„Mitropoliile Bucovinei și Basarabiei își au existența lor legală canonică și sinodală recunoscută de Constituția României, de Sfântul Sinod al Patriarhiei Române și de Congresul Național Bisericesc.

„Desființarea acestor două Mitropolii nu s'ar putea face numai la dorința câtorva, ci cu consultarea tuturor acestor foruri canonice și constituționale. Dar pe lângă aceste înalte foruri mai există încă și voința dreptcredincioșilor din Bucovina și Basarabia, cari au și ei de spus cuvântul lor atunci când este vorba de a se nesocoti drepturi câștigate și recunoscute de peste o sută și mai bine de ani.

„Prin atingerea acestor drepturi tesc al poporului român din Bucovina și Basarabia, nu s'ar desființa îngrădirile sufletești între credincioșii români a uneia și aceleiași credințe ortodoxe ci, dimpotrivă, s'ar accentua și mai mult acele îngrădiri cari nu trebue să existe în domeniul gândului și sufletului românesc.

„Asemenea planuri nesocotite ar putea da naștere la lupte și frământări cu consecințe grele pentnru liniștea sufletească a Românilor din Bucovina și Basarabia.

De aceea regretăm cele ce s'au petrecut la Iași și socotim că uneltirile sunt și rămân zadarnice".

Iată, prin urmare, cum oficiosul unui ministru în funcțiune se ridică, vehement, împotriva oricăror tendințe de unificare a mitropoliilor.

După informațiile ce le avem putem anunța că, dacă se va proceda la desființarea mitropoliilor Bucovinei și Basarabiei, d. ministru Ion Nistor va demisiona din guvern, d-sa înțelegând să apere interesele credincioșilor.

Ce va fi până la urmă, nu știm. E cert, însă, că articolul din „GLASUL BUCOVINEI" e viu comentat și a stârnit multă îngrijorare în rândurile celor ce vor ca din trei mitropolii să facă una singură.

vimo

Majorarea tarifelor pe c. f. r.

Ședința delegației economice a guvernului

Delegația economică a guvernului a ținut eri seară ședință la ministerul industriei și comerțului, sub președinția d-lui primministru Gh. Tătărăscu. Au luat parte d-nii miniștri: I. Inculeț, R. Franasovici, M. Cancicov, dr. I. Costinescu, Valeriu Pop, M. Negură și subsecretari de stat D. Alimănișteanu, M. Berceanu și Tiberiu Moșoiu.

După terminarea ședinței s'a dat următorul

COMUNICAT

„Delegația economică a guvernului s'a întrunit eri sub președinția d-lui Gh. Tătărăscu, președintele consiliului de miniștri.

S'a examinat problema majorării tarifelor pe c.f.r. pentru mărfuri și călători.

Delegația economică a aprobat următoarele majorări: 15% pentru mărfuri, 10% pentru călătorii de cl. I și II, și 5% pentru călătorii de cl. III.

Sunt scutiți de majorarea tarifului călătorii de cl. III pentru călătoriile făcute în limita aceluiaș județ.

Sumele ce se vor realiza din aceste majorări vor totaliza un venit de circa un miliard lei, care se va vărsa la B.N.R. cu destinația specială de a servi la lucrările strategice și numai cu aprobarea marelui stat major.

Delegația economică a rezolvat apoi chestiuni curente".

Conflict între guvern și majorități

Proectul de lege al minelor e punctul nevralgic al neînțelegerilor

Intre guvern și majoritățile parlamentare s'a iscat un conflict interesant.

Care nu se știe cum va fi soluționat.

Dece?

Pentrucă și membrii guvernului și majoritățile, se mențin tenace, pe poziții.

E vorba de proiectul de lege al minelor, împotriva căruia deputații liberali s'au ridicat cu îndârjire, cerând să se dea o altă redactare anumitor capitole.

Guvernul se opune.

Majoritățile nu se dau învinse.

Ce se va alege până la urmă?

Conflictul e pasionant și-i vom urmări evoluția.

Se face lumină în cazul Jan Șeba

— D. V. Antonescu nu răspunde Vineri în ședința Senatului, care e vina ministerului Cehoslovaciei —

Translatorii oficiali ai ministerului de externe, termină astăseară traducerea exactă a pasagiilor cu privire la România, din cartea fulminantă a d-lui Jan Șeba, ministrul Cehoslovaciei la București.

Așa fiind, în ședința de mâine după amiază a Senatului, d. ministru Victor Antonescu va răspunde, care este vina reprezentantului Cehoslovaciei în România.

Desbaterile Senatului în cazul Jan Șeba sunt așteptate cu viu interes de toate cercurile politice.

Suedia n'a interzis exportul de arme în Spania

Stockholm, 9. — In legătură cu acțiunea de înrolare în armata generalului Franco — acțiune întreprinsă pe teritoriul întregei Suedii — ministrul de justiție Westman a interzis înrolarea în armatele beligerante în Spania. Nu s'a dat în schimb nici un ordin prin care să se interzică exportul de arme și material de război, care este expediat în Spania de către fabricile suedeze în mari cantități.

Dreptate muncitorimii Române

(Urmare din pag. I-a)

Ce se'ntâmplă însă azi? Exploatând muncitorimea noastră, așa cum se vede la fiecare pas, creiem oare această burghezie românească? Dar bine, domnilor, 90% din exploatatorii nerușinați de azi, ai muncitorimii române sunt: JIDANII! 90% din toată industria mare și mică, de pe întreg cuprinsul țării — chiar atunci când are firmă românească — este în mâna, la discreția exclusivă a tuturor piraților jidani. Nu vă apare atunci și mai odioasă, mai criminală, neomenoasa exploatare de azi a muncitorimei? Ce legături au cu țara: Blank, Kaufmann, Schapira, Auschnit, Margulies, etc., ce chezășie pentru destinele viitoare ale acestei Românii poate să ne prezinte toată fauna aceasta judaică, pentruca noi să-i dăm pe mână turma blândă, îndelung răbdătoare, a muncitorimei noastre? Asta-i burghezia „românească", pe care vor s'o creeze urmașii lui Ion Brătianu? Ptiu!

Dar mai e ceva și mai grav. Vă aduceți aminte de începuturile de agitație, de săptămânile trecute, dela c. f. r. La căile ferate trăiește o muncitorime foarte conștientă. Mai ales tineretul, care pune din ce în ce mai multă stăpânire pe atelierele c. f. r. este crescut într'o caldă simțire naționalistă. Eu îl cunosc și îi exprim de aci întreaga mea simpatie. Dar tot la aceste ateliere există și un cuib de scelerați comuniști, agenți ai anarhiei de peste Nistru, cari n'au renunțat încă la halucinația de a se vedea comisari ai poporului. Pe mine însă nu mă sperie existența acestor agitatori. Capul câtorva năpârci poate fi oricând zdrobit cu ușurință. Mă îngrijorează mai mult prezența, din umbră, a unui exploatator, mă revoltă mai violent manevrele unui individ cu nume de rezonanță foarte puțin românească. Domnul acesta — cu care ne vom răfui noi cândva, nu prea târziu — după ce a pus stăpânire pe mai toată industria, deși la 1919 nu era decât un jalnic coategoale, gangsterul acesta dupăce, în fine, a pus monopol pe mai toate încasările de miliarde ale unei mari instituții publice, încearcă acum să agite, prin agenții Kominternului, atelierele c. f. r. Doar, doar îi va izbuti să dezlănțue, acolo, frământări, rebeliuni, pentruca apoi să vină și să spună: „Vedeți, anarhia continuă! Vreți să puneți capăt focarului de bolșevism dela atelierele c. f. r.? Nu e decât o singură soluție. Concesionați-mi-le mie! Bineînțeles și cu toate capitolele bugetare respective, înscrise la venituri cu vre-un miliard și jumătate. Fiindcă numai așa veți avea liniște".

Și-atunci, cerându-vă iertare că m'am întins prea mult cu aceste rânduri, vă întreb: mai are, în aceste condiții, vre-un temei moral acuzația de comunism, care se aruncă atât de ușor muncitorimei române? Nu, categoric nu. Este și nedreaptă și ofensatoare.

Muncitorimea noastră neaoșe, românească și creștină, cele un milion și jumătate de suflete de-ale noastre, departe de a fi ostracizate, trebuesc din contră readuse la sânul cald al Patriei. Nu cu teroarea, cu intimidarea, ci cu înțelegere frățească, cu tămăduirea rănilor și durerilor cari pustiesc azi deopotrivă și inima și căminul muncitorului.

Eu cer dreptate pentru muncitori. Dreptatea aceasta nu reprezintă, însă, numai expresia unui sentiment de umanitate. Nu urmărind să-i scoatem pe muncitori din brațele perfide ale presei judeo-comuniste, dreptatea pe care eu o cer, este, mai ales, un imperativ de JUSTIȚIE ROMANEASCA împotriva tuturor piraților jidani, un act de cuminținie politică pentru definitiva consolidare a României naționaliste și creștine.

Muncitori români și creștini! Feriți-vă ca de Dracu, de democrația judeo-masonică bolșevică! Numai sub steagul ideii naționale și creștine, numai într'o Românie a Românilor veți găsi balsam pentru rănile voastre!

DR. ILIE RADULESCU

Afacerile societăţii „Sonap"

Protestul d-lui deputat Prelipceanu în Cameră

D. deputat V. T. PRELIPCEANU a demascat în şedinţa de ieri a Camerei afacerile societăţii „SONAP", din Bucureşti.

Iată ce a spus d-sa:

„Am onoare a întreba pe domnii miniştri de industrie şi cooperaţie, dacă au cunoştinţă că pe la diferite ministere şi autorităţi publice din întreaga ţară mişună numeroşi voiajori ai negustorilor şi societăţilor jidoveşti, plasând funcţionarilor de stat mărfuri pe credit cu preţuri de 100%—150% mai ridicate decât preţul zilei.

„Aceşti negustori şi societăţi jidoveşti se sprijinesc în această exploatare a funcţionarilor publici pe diferite contracte şi concesiuni primite dela societatea generală a funcţionarilor publici din Bucureşti, fapt care înlesneşte acestor negustori jidani amăgirea funcţionarilor cu prilejul plasării mărfurilor, pentru că din cauza acestor contracte cei mai mulţi funcţionari cred că atât calitatea, cât şi preţul mărfurilor oferite de voiajori, sunt verificate de societatea funcţionarilor publici. De aceea primesc ce li se oferă şi semnează; iar ceva mai târziu constată că au fost înşelaţi şi la calitate şi la preţ.

„Astfel, o înjghebare jidovească numită „Societatea naţională de aprovizionări publice" S. A. R. SONAP", din Bucureşti, condusă de: DOBRINCOVICI GHIDALE, administrator delegat; ISAC GOLDSTEIN director administrativ; SUFRIN, procurist; LIEBERMANN, contabil, au obţinut un asemenea contract de monopol din partea societăţii generale a funcţionarilor publici, de aprovizionare pe întreaga ţară a funcţionarilor publici, realizând câştiguri de zeci de milioane pe seama funcţonarilor publici şi aşa atât de strâmtoraţi din cauza salariilor prea mici faţă cu scumpetea crescândă a traiului.

„Prin asemenea suspecte favoruri, create în folosul unor jidani faliţi sau candidaţi la faliment, se creează grave prejudicii, după cum am arătat mai sus, funcţionarilor publici, dar şi cinstiţilor noştri comercianţi români şi aşa prea puţini azi, cari prin aceste sisteme nu mai pot fi furnizorii funcţionarilor publici, cari de obicei cumpără pe credit, pentrucă societatea generală a funcţionarilor publici garantează numai datoriile contractate de funcţionarii publici la „SONAP" şi alţi indivizi şi societăţi jidoveşti.

„De aceea, rog pe domnii miniştri de industrie şi cooperaţie să dispună rezilierea unor asemenea contracte cât mai neîntârziat revizuind preţurile la mărfurile furnizate funcţionarilor. Iar pe domnul ministru al cooperaţiei îl mai rog a pune la dispoziţia funcţionarilor mijloacele necesare ca să se poată aproviziona pe viitor prin cooperative în condiţiuni avantajoase".

Faptele sunt grave, şi şefii de departamente mai sus arătaţi trebue să vină cu măsuri radicale de proteguire a funcţionarilor publici.

Dece tace Casa centrală?

Noui acuzaţii aduse medicului Manole Negrea

Aşa cum am promis, continuăm publicarea raportului făcut de d. medic inspector dr. AL. SIMIONESCU, împotriva doctorului MANOLE NEGREA.

Acuzaţiile sunt precise, controlate şi Casa centrală a asigurărilor sociale are obligaţiunea să nu mai rămână cu mâinile încrucişate, ci să reacţioneze de urgenţă şi să aplice lui MANOLE NEGREA sancţiuni drastice.

Dar, să dăm cuvântul medicului inspector, care spune:

„Asiguratul LUDOVIC PAPP, arată în declaraţia sa, că NU A FOST EXAMINAT NICIODATA de d. dr. NEGREA, cât a fost bolnav. Deasemenea asiguratul ION STROE, declară, că NU A FOST EXAMINAT de d. dr. NEGREA, din luna Septembrie 1935, deşi este trecut pe borderou ca VIZITAT în luna Ianuarie 1934. Asiguratul PLOS DANTE, declară, că NU A FOST NICIODATA examinat de d. dr. M. NEGREA, cât timp a fost bolnav. Asiguratul MAXIMOR GRIGORE, pasnic la fabrica „KOSCA", declară că NU A FOST BOLNAV NICIODATA, ci copilul său a fost bolnav astă vară, etc. etc.

„Dela asigurata MARCULESCU JANA, domiciliată în str. Agricultori nr. 93, cu cartea chitanţă nr. 79219, se constată din declaraţia anexată a soţului, că A PLATIT d-lui dr. M. NEGREA, suma de lei 1000 pentru nişte injecţiuni. Deci constitue un abuz, luând bani dela asiguraţi. Soţul cere restituirea sumei de lei 1000.

„Se constată din declaraţia asiguratului GH. ROCEA, domiciliat în str. Frunzei nr. 12, pensionar, cu titlul de pensie nr. 3008, din 1929, că a trimis pe fiica sa de două ori să-l cheme la domiciliu spre a examina pe tatăl său şi nu s'a dus să-i dea asistenţă. După 8 zile, fără a-l mai examina, i-a trimis un bilet de trimitere în spital prin subchirurgul Şerban Rădulescu.

„La soţia asiguratului CALINESCU CRISTACHE s'a dus însoţit de subchirurgul Şerban Rădulescu şi a pus pe acesta să examineze pe soţia asiguratului, d-sa stând la masă şi scriind reţeta.

„La asiguratul CHIRU NICOLAE, tipograf, cu carteă chit. nr. 20834, din str. Vatra Luminoasă nr. 4, s'a dus cu automobilul şi a trimis vorbă pe o femee din curte să vie bolnavul la dânsul în automobil. I s'a spus, că bolnavul nu se poate scula. S'a dus în casă, s'a uitat la el dela uşă, fără să-l examineze. Şi fără să-i scrie nici o reţetă, a plecat spunând că-i deschide foaie de ajutor.

„In rezumat, din borderoul de transport la domiciliul asiguraţilor pe luna Ianuarie 1936 prezentat de d. dr. Negrea, reese că a vizitat 73 bolnavi, adică 39 la fabrica „KOSCA", 24 la fabrica „TITAN" şi 7 bolnavi în restul sectorului, cărora le-a făcut 10 vizite la domiciliu: 39+24+10=73.

39 fabrica Kosca,
24 fabrica Titan.
10 vizite restul sectorului
73 vizite.

„La fabrica „Kosca", în cursul lunei Ianuarie, NU A FOST NICIODATA. Deci nu a vizitat nici unul din cei 39 bolnavi trecuţi în borderou. La fabrica „TITAN" din 24 bolnavi, NU A EXAMINAT pe toţi asiguraţii, ci pe cei mai mulţi i-a vizitat şi pansat sub-chirurgul, căci din registrul fabricei de prezenţă, se constată că d. dr. M. NEGREA a fost NUMAI DE DOUA ORI la fabrică în zilele de 23 Ianuarie şi 30 Ianuarie a. c. D-sa A COPIAT BOLNAVII DIN REGISTRUL DE CONSULTAŢII AL INFIRMERIEI ŞI I-A TRECUT IN BORDEROU CA VIZITAŢI IN CURSUL LUNEI IANUARIE.

„In restul sectorului a văzut şapte bolnavi în cursul lunei Ianuarie a. c. Pe asiguratul BOIANGIU DANCIU, l-a vizitat odată la domiciliu şi în borderou l-a trecut ca vizitat de două ori. Pe asigurata MARCULESCU JANA, a vizitat-o de două ori şi în borderou a trecut-o ca vizitată de trei ori.

„Ceeace este grav, e că obligă pe subchirurgul Şerban Rădulescu să facă injecţii intra musculare asiguraţilor în lipsa d-sale, dela dispensar. Ceeace ar aduce grave prejudicii asiguraţilor, chiar moartea, iar Casei de asigurare Bucureşti, pagube băneşti".

Ştim, că feciorul lui Samoilă Schwartz, adică brunetul MANOLE NEGREA are un bun susţinător în d. dr. Gheorghiu dela Casa centrală.

Nu-i este permis nimănui, însă, să cocoloşiască fapte comise în dauna unei instituţii de către un funcţionar.

De aceea, întrebăm:

Când va destitui Casa centrală a asigurărilor sociale pe Manole Negrea?

Dispoziţiuni pentru urgentarea apelurilor fiscale

Ministerul de finanţe fiind informat că unele administraţii de constatare, pe lângă faptul că lasă întâmplărei, sau altor consideraţii cari n'au nimic comun cu interesele serviciului, stabilirea ordinei de judecare a apelurilor declarate împotriva impunerilor temporizează regulat, fie redactarea deciziilor comisiunilor de apel, fie întocmirea şi comunicarea dosarelor de recurs şi întrucât asemenea procedări, cari evidenţiază în totdeauna o complectă lipsă de grijă pentru interesele fiscului, sunt de natură a dăuna, într'un mod sensibil, regulata realizare a drepturilor statului, a hotărît:

1. Organele fiscale chemate să fixeze termene pentru judecarea apelurilor declarate de fisc sau contribuabili, sunt ţinute să dea întotdeauna întâietatea judecării apelurilor, cari privesc impunerile mai importante din punct de vedere al sumei veniturilor impozabile, fixând pentru aceste apelur! termene de judecată, de preferinţă, în prima parte a perioadei de funcţionare a instanţelor de apel competente să le judece.

Funcţionarii fiscali cari intră în compunerea comisiilor de apel, sunt obligaţi deasemenea să stăruе ca, în ordinea judecării apelurilor fixate pentru fiecare zi, apelurile declarate de fisc sau contribuabili împotriva impunerilor mai importante, judecabile în ziua respectivă, să ocupe primele poziţii pentru a fi judecate cu preferinţă evitându-se astfel frecuentele amânări pentru lipsă de timp.

2. *Intrucât definitivarea cât mai urgentă a impunerilor prezintă o importanţă esenţială pentru realizarea regulată a drepturilor statului, autorităţilor locale şi stabilimentelor publice, d-nii administratori de constatare vor lua toate măsurile necesare, ca deciziile pronunţate de comisiile de apel să fie redactate şi comunicate în cel mai scurt timp posibil.* Dacă funcţionarii fiscali, cari intră în compunerea instanţelor respective nu sunt suficienţi pentru atingerea acestui rezultat, se vor alege dintre funcţionarii din serviciul exterior al administraţiilor de constatare respective.

Dela Cercul de studii comerciale

al corpului contabililor secţiunea Ilfov

In cadrul ciclului de comunicări ale Cercului de studii comerciale sub preşedinţia d-lui prof. Spiridon Iacobescu, d. prof. Mihail Dumitru, a expus importanta problemă a: „Rolului contabilităţii în economia socială".

D-sa a relevat rolul de conducere, control, concomitent şi postum, prevenirea fraudelor şi delapidărilor, statisiică, pe care îl are contabilitatea în partidă dublă considerată ca ramură a ştiinţelor sociale. Astfel contabilul este chemat a exercita această justiţie socială, rol care se justifică prin faptul că el este ţinut de lege, să refuze orice înregistrare care ar leza interesele terţilor sau ale statului.

Dar, pentru atingerea scopului contabilitatea trebue să fie astfel organizată încât să fie în permanent contact cu acţiunea economică a întreprinderii. Apoi relevează consecinţele morale ale comerciantului postbelic comparativ cu comerciantul antebelic, provocate de sistemul impunerei pe venitul întreprinderilor particulare care în cadrul economiei dirijate au aspectul unor regii mixte în care statul nu pune mijloace materiale dar participă la beneficii şi de aci lupta între două tabere formate din întreprinzători cu concursul contabililor pe deoparte şi organele fiscale pe de alta parte. Apoi propune soluţionarea problemei împărţirii bunurilor sociale prin sistemul cooperaţiei şi organizarea controlului contabil al preţului de cost în domeniul privat şi chiar public mixt, etc. pentru a da posibilitatea realizării preţului social sau just prin raţionalizare percum şi asigurarea independenţei contabilului prin preconizarea unui sistem de impunere a întreprinderilor particulare care să nu se sprijine pe registre şi să permită contabilului particular a-şi exercita rolul de auxiliar al justiţei aşa cum îl califică şi legea.

La comentări au luat cuvântul d-nii: N. Butculescu, C. Demetrescu, Iosif Lazăr, Aug. Em. Dorwagen, Victor Ionescu, Ştefan Gr. Popescu, Petre C. Ştefănescu şi d. Fugaciu.

Ca încheere d. preşedinte Spiridon Iacobescu a relevat problema preconizării unui sistem de impunere a întreprinderilor particulare potrivit timpurilor.

Mijloacele de a asigura

neamului nostru forţa economică

D. Prof. E. C. Decusară a vorbit Duminică, la Ateneul popular „Cuibul cu Barză", despre *mijloacele de a asigura neamului nostru puterea economică.*

D. Decusară arată prin date destul de elocvente că în graniţele actuale avem mase compacte de minorităţi, care se cifrează la *5.162.085 de locuitori*, reprezentând 27% din populaţiunea actuală a României. De asemenea, pe când populaţiunea minoritară *la sate* nu constitue decât 24% din totalul populaţiunii rurale, *la oraşe* acest procent se urcă la 40%, ceiace ne dovedeşte cât de înstrăinate sunt centrele urbane.

Este o situaţiune, care a atras serioasă atenţiune a conducătorilor noştri, însă atât măsurile, fie administrative, ca noua revizuire ordonată de Ministerul de Interne, fie legislative, ca noua Lege de protecţiune a muncii naţionale, după cum s'a arătat recent în Cameră, nu sunt îndestulătoare ca să promoveze cu adevărat primatul muncii elementului românesc.

Şi D. Decusară preconizează ca mijloace: combaterea cu ultima energie a mentalităţii nesănătoasă a majorităţii românilor, cari socotesc că este o înjosire să îmbrăţişeze o meserie, un comerţ, o industrie etc. şi preferă o slujbă la Stat, judeţ sau comună unde sunt prost plătiţi. *b)* Solidarizarea tuturor românilor ca să prefere pe meseriaşii români, pe negustorii şi industriaşii români, ajutând în chipul acesta elementul românesc de a se menţine. *c)* Credite eftine pentru meseriaşi, micii comercianţi şi micii industriaşi români ca să poată rezista cu succes în lupta de concurenţă cu streinii şi minoritarii. *d)* Grija de zi cu zi de a forma elemente destoinice, cari să activeze în comerţ, în industrie, meserii, nu prin pregătirea teoretică, cum se face astăzi, ci prin cea practică — cum fac streinii şi minoritarii.

In partea artistică au dat concursul d-na *Ana Gadiu* şi *D. Roşca*, cari au cântat arii naţionale, d-nii *Damian, Perianu* şi *Popa Mija*, artişti, declamaţii, *Nicuşor Decusară* a cântat la vioară, d. *locot.-col. Pancu* din flaut, arii naţionale, iar d-na *Decusară*, citire.

Viaţa de sclavie şi mizerie a marinarilor comerciali

„Frumoasă este viaţa de marinar!", spune lumea îndeobşte.

Marinarul călătoreşte, fără griji şi nevoi pe întinderea nesfârşită a mărilor între cele două infinite: marea şi cerul.

Somnul îi este legănat de ape, iar sufletul îmbătat de spaţiu.

Dar pentrucă nimeni nu le cunoaşte necazurile şi lipsurile mai bine decât ei înşişi, vom da cuvânt memoriului prezentat de o delegaţie a lor.

AJUNŞI LA CAPATUL SUFERINŢELOR

Călăuziţi de principiul ordinei şi legalităţii, — începe memoriul — sub comandamentul suprem al evoluţiei şi nu al revoluţiei, punându-se sub hotărâtoarea axiomă: „nici o plată fără muncă", *dar şi* „nici o muncă fără plată", *noi personalul inferior marinăresc, aparţinând marinei comerciale române, ajunşi la capătul suferinţelor noastre, în situaţia de plâns în care suntem, care contrastează isbitor şi e de necomparat cu situaţia tuturor marinarilor de pe lume cu care venim în contact şi în faţa cărora este angajată şi discutată demnitatea şi prestigiul însăşi al ţării asupra căruia se răsfrânge această situaţie deplorabilă şi de inferioritate în care ne găsim; ne-am hotărât să aducem la cunoştinţa întregii pături conducătoare pentru sesizarea dregătorilor acestei ţări, durerile noastre, prin cele ce urmează:*

ROSTUL NOSTRU

Rostul nostru pe lume este ca sub comanda şefilor noştri să muncim fără preget şi chiar să sacrficăm viaţa noastră, în lupta cu elementul naturii, pentru a lega şi interesa lumea întreagă de imensele noastre bogăţii şi totodată de a servi interesele noastre cu elementele ce ne lipsesc, promovând prin aceasta economia naţională a ţării, ce desigur că este în strânsă legătură cu exportul şi cu tariful de mărfuri şi călători prin porturile maritime şi fluviale. Astfel s'a creat marina comercială.

Odată cu creiarea acestei flote a luat naştere în ţara noastră o nouă categorie profesională, aceea a marinarilor civili.

Timp de mai mulţi ani, la început, numărul marinarilor civili fiind prea mic şi situaţia economică fiind înfloritoare, revendicările clasei marinăreşti au fost puţine şi chiar uşor de satisfăcut.

In afară de aceasta, marinăria românească fiind la începuturile ei, navigatorii nu au avut timpul şi nici nevoia imperioasă de a se organiza pe baze profesionale.

Cu timpul, însă, prin evoluţia la care a fost supusă şi marina civilă română, greutăţile devenind în ultimul timp enorm de mari s'a simţit nevoia unei reorganizări şi a luptei dârze pentru satisfacerea doleanţelor ei.

ACŢIUNEA DE REVENDICARI

Ca urmare acestui sbucium, au luat fiinţă la Constanţa, Brăila şi Galaţi sindicate şi asociaţiuni marinăreşti, al căror rost este să caute pe toate căile legale obţinerea unei situaţiuni mai bune pentru cei care-şi primejduiesc în fiecare zi viaţa pe toate zările apelor, pentru desvoltarea economică a ţării.

Marinarii români, cari se adoptează repede cu toate situaţiile, primesc cu resemnare şi cu mult curaj toate pericolele şi greutăţile aspre ale acestei meserii, pentru ca atunci, când s'au urcat pe vase, ei să-şi lege viaţa de apele mărilor şi oceanelor, nădăjduind să scoată din crunta luptă cu valurile trudita bucată de pâine pentru ei şi familiile lor. Date fiind aceste condiţiuni de existenţă şi cunoscute fiind aceste greutăţi, logic ar fi fost ca şi forurile conducătoare ale flotei comerciale române să aibe faţă de această oropsită categorie de muncitori mai multă atenţie şi solicitudine, categorie care pentru „pâinea cea de toate zilele" mai toată viaţa e deslipită de sânul familiilor lor.

Drept ar fi ca aceste familii lipsite aproape în permanenţă de stâlpul de bază să aibă asigurată posibilitatea unui trai cât de modest.

Dar, din nenorocire, situaţia este cu totul alta: nu numai familiile acestor marinari sunt de plâns, dar chiar înşi-şi ei marinarii, în tot timpul serviciului, au de suferit privaţiuni şi mizerii fără pereche, tratament neomenesc şi nedrept din partea şefilor, salarizare derizorie, hrană proastă şi complect lipsiţi de asistenţă medicală, astfel că, starea lor sanitară este lăsată numai în grija lui Dumnezeu.

Cu un cuvânt suntem desconsideraţi şi calificaţi ca nişte robi, sau vite bune numai de muncă.

Această stare de lucruri e generală în marina noastră comercială, adică la S. M. R., N. F. R. ca şi la Steaua Română, etc.

In numărul viitor, vom expune pe puncte, revendicările acestei oropsite bresle.

Ion Muche

Dezastrul provocat de sloiurile de ghiaţă

CAMPENI. — Din cauza vremii calde toată ghiaţa de pe râul Arieş a pornit la vale deodată. Cum în apropierea comunei se află o „greblă" a *„Capsului"* pentru oprirea lemnelor ce se aduc plutind pe Arieş primăvara, această greblă este cauza întregului dezastru. Toată ghiaţa s'a oprit înaintea greblei umplând complet albia Arieşului, care şi-a făcut loc de scurgere prin luncile vecine ale oamenilor cauzându-le pagube de zeci de mii de lei, apa intrând chiar în casele oamenilor.

Intrebăm de ce organele Capsului n'au luat din timp măsuri pentru scoaterea acelei grinzi care oprise ghiaţa, nici după-ce li s'a atras atenţiunea asupra acestui lucru.

In fiecare an se repetă acelaş dezastru şi cu toate acestea cei cari sunt chemaţi să ia măsuri, nu-i interesează pagubele ce le pricinuesc altora.

De data aceasta însă proprietarii locurilor stricate vor cere despăgubiri, căci nu mai pot suporta cheltuelile ce necesită refacerea locurilor stricate de apă din cauza acelei greble şi a nepăsării organelor în drept.

Transporturile de peşte proaspăt pe c. f. r.

In conformitate cu aprobarea direcţiunii generale a căilor ferate în tariful local de mărfuri partea I-a, ediţia III-a, s'a făcut următoarea introducere privind transportul de peşte proaspăt.

Destinatarii cari sunt negustori serioşi şi bine cunoscuţi în staţiile de destinaţie, şeful staţiei sau respectiv şeful magaziei au competinţa de a aprecia eliberarea containerelor pe baza unei declaraţii — angajamente simple, fără a mai cere depunerea contra chitanţă de depozit a garanţiei de 400 lei de fiecare ladă.

Prin această declaraţie, transportatorul se obligă a folosi containerul numai pentru peşte, iar înstrăinarea lui este cu desăvârşire oprită.

Operaţiunile de transport dela gară la domiciliu şi viceversa privesc pe transportator.

Nerespectarea obligaţiunilor dă dreptul regiei autonome c. f. r. a exclude din oficiu pe transportator dela utilizarea acestor lăzi, obligându-l să plătească daune moratorii pentru lipsă de oflosinţă câte 100 lei de fiecare ladă şi pentru fiecare zi de întârziere până la 50 zile socotite dela expirarea termenului de restituire a lăzilor.

DIVERSE

Ministerul muncii, în urma avizului comisiunei migraţiunilor, a respins termenul de şedere în ţară a următorilor supuşi străini: Ehnert Paul, german din Iaşi; Sarkiz Balandiroglu, Bucureşti, turc; Osvald Iosef, supus german din Iaşi; Hermina Tiefenthaler, austriacă, din Bucureşti; Otto Jelinek, austriac din Galaţi, Leone Oper, italian, din Braşov; Eustache Tipos, grec, din Brăila, Barbara Unterstein, cehoslovacă, din Timişoara. H. C. Lee, supus englez, din Bucureşti şi C. A. Brauer, german, din Bucureşti.

*

CONSILIUL general al Ligii contra tuberculozei a ţinut şedinţă sub preşedinţia d-lui dr. Costinescu, şi a luat în discuţie veniturile mereu în scădere, ale acestei instituţii.

*

IN LEGATURA cu întocmirea bugetului pe 1937—38, suntem informaţi, că în discuţiunile urmate între d. M. Cancicov, ministru de finanţe, şi ceilalţi şefi de departamente asupra situaţiei generale financiare, care cere noui eforturi pentru înzestrarea armatei, drumuri şi sănătatea publică, — d. ministru de finanţe a cerut celorlalţi miniştri să nu aprobe nici o sumă destinată avansărilor, numirilor sau complectării locurilor vacante, menţinând şi pentru anul viitor dispoziţiile decretului-lege pentru luarea de măsuri financiare urgente.

*

D. PETRE ALEXANDRESCU-Roman, secretarul general al ministerului muncii, va face Vineri, 12 Februarie la ora 6 d. a., în sala fundaţiei Dalles din b-dul Brătianu nr. 18, o interesantă conferinţă asupra „Micei burghezii româneşti".

Distinsul conferentiar va arăta evoluţia aceasta a burgheziei şi importanţa ei în desvoltarea societăţii noastre, aducând o importantă contribuţie la istoricul burgheziei româneşti.

Conferinţa este a 77-a din ciclul organizat de asociaţia culturală Gândirea europeană, de sub preşedinţia d-rei Elena Văcărescu.

Biletele se găsesc la agenţia Jean Feder.

*

LA MINISTERUL sănătăţii a început examenul de medici primari de judeţe. Comisia e alcătuită din d-nii prof. dr. Gheorghiu, prof. Baroni, prof. Bălteanu, dr. Pascal şi dr. Apostolescu.

*

MINISTERUL DE FINANŢE face cunoscut administraţiilor de încasări şi plăţi şi percepţiilor că în acord cu direcţia generală P. T. T., s'a hotărât ca monetele de metal să fie expediate prin oficiile poştale — în grupuri — cu valoarea declarată, iar titlurile de rentă, bonurile de tezaur, bonurile de impozite şi orice alte valori, să fie trimise în scrisori cu valoare declarată.

Atât grupurile, cât şi scrisorile de valoare vor fi depuse, însoţite de foi de expediţie.

*

DIRECŢIA BUGETULUI contabilităţii generale a Statului face cunoscut că debitele provenite din amenzile din contravenţii la legea pentru protejarea muncii naţionale, se vor achita numai în numerar, indiferent anul când au fost debitate.

Reglementarea navigaţiei pe Dunăre

La Budapesta şi Viena s'au convocat două noui conferinţe în legătură cu acordul încheiat cu statele riverane pentru reglementarea navigaţiei pe Dunăre.

Cu prilejul acestor conferinţe se vor pune la punct unele detalii de ordin technic, în cadrul celor stabilite cu Austria cât şi cu Ungaria.

La această conferinţă a fost delegat din partea direcţiunii porturilor d. ing. Cornel Ionescu.

Cu această ocaziune se vor lua în discuţie toate problemele interesând traficul dunărean al României, Iugoslaviei şi Cehoslovaciei.

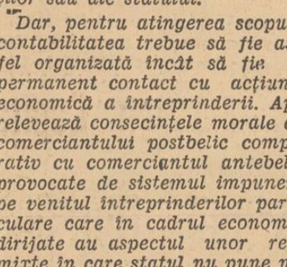

SFATUL DOCTORULUI

„Nu vă descurajaţi, a spus Doctorul către clientul său, toate indispoziţiile urinare vor fi repede calmate: arsurile vor dispare, urina va redeveni limpede şi normală şi veţi uita pe rezistentul şi perfidul gonococ, luând acel excelent remediu

PAGÉOL

care vindecă blenoragia, cistita, opreşte scurgerile, înmlădiază prostata şi evită orice complicaţiune.

LA FARMACII ŞI DROGUERII

ARO: PARIS cu Harry Baur
jurnal şi completare

FORUM şi OMNIA | Aur chinezesc şi N'tchevo Bestia din Londra

Un ulei care NU îngheaţă

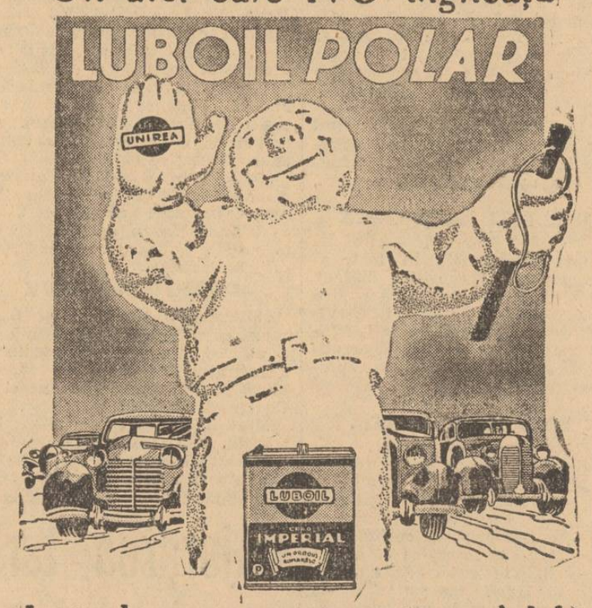

Iată de ce au nevoe automobilele în timpul iernei

Până acum şi iarna şi vara automobiliştii întrebuinţau acelaş ulei pentru maşinile lor. Ori acelaş lubrifiant nu poate face faţă unei diferenţe de temperatură care variază între plus 45° şi minus 25°.
Având în vedere aceste considerente, Societatea Unirea a lansat un nou ulei: LUBOIL POLAR.
Acest ulei este mai puţin vâscos şi are un punct de coagulare mult mai jos decât celelalte produse similare. Iată două calităţi care fac ca uleiul LUBOIL POLAR să reziste celor mai mari geruri.

LUBOIL POLAR ESTE UN PRODUS UNIREA

Un jidan funcționar
face propagandă comunistă

Bârlad, 9. — *Jidanii după ce ne-au acaparat industria și comerțul au ajuns să ocupe și funcțiuni de stat. Aceasta nu e ceva nou, dar ei nu se mulțumesc numai că sunt salariații statului român, ci și uneltesc împotriva statului care îi hrănește și-i adăpostește.*

Un caz elocvent și care ni l-a adus la cunoștință un muncitor creștin, cu care jidanul a venit în contact este următorul:

Un jidan anume GRÜMBERG funcționar la Casa asigurărilor sociale, face propagandă comunistă în mod foarte ingenios; el e însărcinat cu aplicarea timbrelor la meseriași și odată cu aceasta îndeamnă și meseriașul la care se duce să cumpere o carte subversivă, sau să se aboneze la gazetele iudeo-comuniste.

Iată că jidanul ori unde ar fi tot jidan rămâne, uneltind împotriva statului român.

ÎN ATENȚIA D-LUI MINISTRU AL MUNCII

Am expus mai sus un caz autentic și ne întrebăm nedumeriți: când sunt atâția români creștini cu studii care șomează, care mai e rațiunea ținerii în serviciu a acestui jidan, care face propagandă comunistă? Ce politician neaoș și inconștient a avut interes să-l numească pe acest jidan funcționar la Casa asigurărilor sociale? Aducem la cunoștința d-lui ministru al muncii să ia grabnice măsuri și să îndepărteze din serviciu pe acest galițian, care sub motivul că aplică timbre de ale corporației la meseriași, face și propagandă comunistă.

Credem că d. ministru al muncii nu are nici un interes de a menține în slujbă un jidan care uneltește împotriva statului.

Așteptăm și ne rezervăm dreptul de a reveni.

M. Gr.

Impietatea din fața bisericii
Sf. Nicolae Șelari

Ni se semnalează de către grupul feminist „REACȚIUNEA" un act de mare impietate și perfidă profanare judaică. In fața sf. locaș al bisericii Sf. Nicolae-Șelari, aproape de amvon s'au instalat o mulțime de magherițe și tarabe jidovești. Acum câtva timp în urma unor intervenții românești și creștinești, tarabele au dispărut. Zilele trecute ele însă și-au făcut din nou apariția. Dacă această batjocură va mai dăinui, dacă epitropia bisericii nu va interveni, gruparea feministă „Reacțiunea" ne arată că va fi nevoită să-și facă datoria, față de această revoltătoare nepăsare.

Pentru ce a fost exclus din învățământ
comunistul Constantinescu-Iași

Prin Decretul Regal cu No 418/937, comunistul Petre Constantinescu-Iași, profesor titular la Facultatea de Teologie a Universității din Iași, a fost definitiv exclus din corpul didactic universitar, pe ziua de 6 Februarie 1937.

CAUZELE CARI AU DUS LA INDEPARTAREA COMUNISTULUI DIN INVAȚAMANT

Este îndeobște cunoscută activitatea periculoasă pe care acest salariat al statului român a dus-o împotriva așezărilor noastre constituționale.

Legăturile lui cu cercurile comuniste din străinătate au fost demascate la timp.

Dintre aceste legături menționăm aici pe cele mai importante.

Astfel PETRE CONSTANTINESCU-IAȘI a purtat o bogată corespondență cu „COMITETUL MONDIAL ANTIFASCIST" din străinătate — sediul la Paris — în scopul primirii instrucțiunilor necesare pentru pregătirea revoluției comuniste în România.

In cursul anului 1933-34, a intrat deasemeni în legătură cu asociatia „I. T. E." (internaționala muncitorilor din învățământ) din străinătate, sediul la Paris.

Tot în cursul anului 1934 ține o strânsă legătură cu Internaționala din Moscova.

In baza instrucțiunilor primite dela centrele comuniste din afara granițelor, CONSTANTINESCU-IAȘI a desfășurat o intensă propagandă comunistă în special în Basarabia.

La Chișinău a încercat să facă agitațiuni printre muncitori îndemnându-i să saboteze diferite obligațiuni hotărîte prin legi în scopul pregătirii apărării naționale, agitațiuni din care rezulta un pericol pentru siguranța statului.

In urma acestei destructive activități, salariatul statului român, comunistul CONSTANTINESCU-IAȘI, a fost deferit instanțelor militare pentru judecată și condamnat de către consiliul de război al C. III A. prin sentința No. 141/936 (rămasă definitivă) la 2 ani și 6 luni închisoare, 20.000 lei amendă și 10 ani interdicție corecțională.

Cazul comunistului PETRE CONSTANTINESCU-IAȘI să servească astăzi ca exemplu și celorlalți profesori din învățământul nostru universitar, cari n'au încetat și nu încetează să se agite pe chestiuni „umanitariste"

M. D.

La liceul „Petru Rareș" din P. Neamț
elevii creștini sunt eliminați, iar elevii profanatori de biserici și comuniștii protejați

P.-Neamț, 10. — Mai zilele trecute a încetat din viață elevul Dumitriu Dorel, în cl. VIII-a a liceului „Petru Rareș" din localitate. După moarte, școala în fruntea căreia se află d. V. Ghițescu ca director, a aflat că acest elev a fost legionar și a oprit ca foștii săi elevi să-i aducă ultimul omagiu.

In internatul liceului „Alex. Maxim", s'au petrecut scene înduioșătoare Elevii erau bătuți și închiați pentru a nu lua parte la înmormântare. Bucătarul internatului pentrucă a salutat străjerește (salutul cuzist) deși era de 9 ani în serviciul instituției, a fost dat afară și pălmuit. Iar a 2-a zi, doi elevi au fost eliminați din școală pe motivul că sunt naționaliști.

Nu contestăm regulamentele școlare și nici abaterile acelor elevi. Dar întrebăm și demascăm: atunci când un jidan Wexler, elev al liceului, s'a urinat pe catedrala lui Ștefan cel Mare și sfânt tocmai în noaptea Invierii Domnului, când preoții în odăjdii proslăveau pe Cel care a adus lumina creștină — dece școala i-a dat o eliminare numai de câteva zile? Care faptă e mai gravă: a fi naționalist sau a profana biserica lui Hristos? Rămâne ca opinia publică să judece.

Sunt evrei care au luat parte la congresele sioniste (comuniste camuflate) și contra lor nu s'au luat măsuri.

Sărmanii fii ai plăeșilor lui Ștefan...

Ioachim S. Moruzzi

Țara și „Porunca Vremii"

Continuăm a publica numele ounilor români, cari au răspuns apelului nostru pentru 10.000 de abonamente și cărora le mulțumim călduros.

Sold precedent lei	**2.188.151**	Ion Tilici Invățător Tecuci	100
N. Iliescu Olt	600	Alexei Gh. Vulpe Hotin	100
Soc. acad. rom. „Junimea" Cernăuți	400	Bucur Gugiu Olt	100
N. Barbulescu Dolj	300	Mihai Tănase Dorohoi	50
Lt. Botescu I Alex. Prahova	250	Rusu Gh. Petru Invățător Mureș	50
V. Verzea Muscel	400	I. Vățișanu Sibiu	100
Ion N Constantinescu Buzău	200	M. Mezie Caraș	25
Lt.-col. N. Petrescu Mehedinți	200	D. Dumtirescu Rică Dâmbovița	150
Teodor Irofte Putna	200	Popa Bucur Făgăraș	100
Panfil Nicolescu Caliacra	200	Popa Gheorghe Loco	400
Valeriu Slăvoacă Năsăud	150	Christea Dumitrescu Argeș	150
Valeriu Răsvanță Năsăud	150	V. Costescu Argeș	150
Cornelius Popp Preot Făgăraș	150	Rădulescu V. Ioan Loco	200
Mircea Vulpe Tecuci	150	Șt. Marcu Preot Putna	150
I. I. Cornitescu Preot Dolj	150	Aurel Popa, profesor Bihor	400
N. Cârstea Dolj	150	N. Șoiman Lăpușna	150
Gh. Filiu Casier Durostor	150	M. Caravela Tulcea	150
Petre Mohoreanu Tighina	100	O. Sargețiu Invățător Orhei	100
Pr. Florea Mitroni Pr. Paroh Dolj	100	Gh. I. Petru Preot Vâlcea	200
		Madi Devesel Brașov	200
		Lupașcu Nicolae Loco	150
		Total general lei	**2.195.326**

Cazul jidanului Kofler

Tricolorul românesc trebuie răzbunat
Memoria legionarilor Moța și Marin insultată de jidanul Kofler

De mai bine de două săptămâni ne ocupăm în coloanele acestea de cazul jidanului ing. Kofler, funcționar la direcția cadastrului din ministerul agriculturii și domeniilor.

Ce ne-a făcut pe noi să cerem pedepsirea acestei canalii, se știe: jidanul ing. Kofler a

a insultat memoria legionarilor Ion Moța și Vasile Marin, iar pentru a-și bate joc de simțimintele curat românești ale funcționarilor români din direcția cadastrului nu s'a temut să afirme că actele de eroism ale legionarilor, însemnă fățărnicie.

Asupra împrejurărilor în cari s'au petrecut cele de mai sus, am publicat la timp o plângere semnată de mai mulți funcționari. Deasemeni într'un reportagiu precedent, referindu-ne la atitudinea d-lui Ernest Grințescu, director general al cadastrului, ne-am exprimat îndoiala că ancheta întreprinsă pentru a stabili vinovăția ing. Kofler va avea rezultatul așteptat.

După cum se vede marele vinovat este numai d. Ernest Grințescu. Și d-sa, poate, își dă acum seama de marea greșală ce a făcut-o, atunci când a înregistrat numai ca un fapt divers, obrăznicia jidanului ing. Kofler.

Ancheta despre care vorbim mai sus ne determină însă să revenim din nou asupra cazului de față.

Această anchetă trebuia să se termine până acum! Și dacă nu s'a terminat, se înțelege ușor cine este de vină: jidanul Kofler, dupăce

a insultat memoria legionarilor Moța și Marin a început să se folosească de indolența șefilor săi!

Cât va dura această situație — nu e greu de prevăzut! Jidanul Kofler nu trebuie lăsat să scape, fiindcă la direcția cadastrului unde funcționarii minoritari întrec în număr pe cei români, tricolorul românesc nu poate avea alt simbol decât acela care a determinat atâtea suflete românești să se sacrifice.

DE CONSILIUL DE RAZBOI, NU MAI SCAPA KOFLER!

Ne-am ocupat până acum de ancheta regizată de d. Ernest Grințescu. Rezultatul el. mărturistim, îl știm, la fel cum îl știe și d. Ernest Grințescu, cu mult înaintea noastră...

Ancheta întreprinsă — sau mai precis, care trebue să fie întreprinsă — de Consiliul de război, ne interesează însă foarte mult.

Cei patru români cari au reclamat cazul jidanului Kofler Consiliului de războiu așteaptă cu nerăbdare să fie ascultați. Cât mai curând însă, fiindcă tricolorul românesc cere să fie răzbunat!

Și pentru aceasta afirmăm cu tăria că de la Consiliul de războiu nu mai scapă Kofler!...

DAR A.G.I.R.-ul CE MAI AȘTEAPTA?

A.G.I.R. (Asociația generală a inginerilor români) cu ocazia adunării generale ținută acum două săptămâni și-a spus răspicat cuvântul asupra întregei mișcări naționaliste ce se desfășoară dela o vreme în țara noastră.

S'a afirmat astfel că inginerii români sunt hotăriți să lupte împotriva străinismului, ca o consecință a unei stări de fapte ce nu mai poate dăinui.

A. G. I. R-ul și-a spus deci cuvântul. Și-au ascultat impresionați toți românii!

Ing. Kofler este însă membru al A. G. I. R.ului. Atunci, la fapte A. G. I. R.: jidanul Kofler n'are ce căuta în această asociație!

Vasile Dova

Iovan Mihailoff tot mai e slujbaș
al comisiei monumentelor istorice?
O situație intolerabilă care se prelungește spre rușinea noastră

Am scris și altădată, în urma unui denunț primit la redacția noastră, despre un oarecare domn IOAN MIHAIL, pe adevăratul lui nume IOVAN MIHAILOFF, care fără să fie cetățean român și fără să fi satisfăcut serviciul militar, deține totuși de 17 ani de zile, funcția de pictor specialist în stilul byzantin, la comisiunea monumentelor istorice, de pe lângă ministerul Cultelor și Artelor.

Oricine, se va întreba însă, cu o legitimă revoltă: cum e posibil ca un străin pripășit din cine știe ce țară, să batjocorească în așa hal legile noastre, când postul pe care îl ocupă aci e incompatibil cu individualitatea neclară, ba chiar ștearsă, în care s'a complăcut ani dearândul?

IN ȚARA TOLERANȚEI TRADATOARE ȘI A TUTUROR ARANJAMENTELOR

Povestea lui Iovan Mihailoff, care vedem că nu se mai termină, are tâlcul ei. Iovan Mihailoff e un protejat al democrației păcătoase, care face acum intervenții desperate să-l scape pe *„specialistul"* nostru, de uniforma militară, față de care a avut repulsie întotdeauna, dar pe care acum trebuie s'o îmbrace, fiindcă riscă să fie dat afară — dar mai ales protejatul unei oculte, mi se pare „ROTARY CLUB" care de 17 ani are grija să-l facă scăpat de controlul actelor.

Vrea cineva preciziuni? Să poftească la „Capșa" masa treia din rândul doi și va găsi neapărat pe un domn deputat ce iubește hrubele masone și pe „specialistul" nostru în a executa lucrările date de minister, în deviz particular, ținând interminabile conciliabule.

Aflăm din sursă demnă de toată încrederea, că oculta și-a pus în joc toate forțele. Rezultatul a fost imediat. Metamorfoza a luat curs: Iovan Mihailloff a pătruns prin filiera naturalizării după aproape patruzeci de ani de suspectă ședere în țară, iar dosarul lui care trebuie rezolvat neîntârziat odihnește acum cu toate enigmaticile dovezi, pe masa consiliului de miniștri.

Da, asta-i țara tuturor aranjamentelor, fiindcă Ioan Mihail cel ce se laudă a fi macedonean (?!) vrea să fie milițian și pentru asta, nu trebuie să recruteze acuma, ci la anul!

Rugăm însă pe d. maior dela serviciul mobilizării din acest minister, să-și facă datoria, adică să înainteze celor în drept și CAT MAI NEINTARZIAT, adevărata situație a lui IOVAN MIHAILOFF.

Fiindcă acum pânza cocoloșelilor a fost sfâșiată, iar uzura a apărut în toată nemernicia ei goliciune: IOVAN MIHAILOFF A FOST DEMASCAT!

Nu-i cerem d-lui maior decât să se țină de lege: legea aceea care de 17 ani de zile e stropșită de oculta francmasono-politicianistă.

Altfel îl vom face responsabil!

Da îl vrem pe Iovan Mihailoff încazarmat: e, credem, o recompensă infimă, față de sacrificiul pe care îl face însă țara: acela de a hrăni un venetic!

Cel puțin atâta! Dacă și acuma mai caută aranjamente, vom demasca fără cruțare în umbra căror indivizi se tupilează acest impostor, care dacă a fost necunoscut până acum pentru opinia publică, apoi îl cunoaște bine siguranța. (E vorba — precis nu știm — despre niște scrisori cifrate în limba bulgară?!).

Noi, mărturisim sincer, n'avem nimic cu d. Ion Mihail (așa cum e cunoscut la Arte), dar îl rugăm să ne facă preciziuni veridice, la următoarele întrebări:

Cărui fapt se datorește că în timp de 17 ani de când este funcționar la ministerul artelor, actele nu i-au fost revizuite, sau dacă au fost, s'a păstrat asupra lor o tăcere condamnabilă?

Cari sunt studiile cari-i dau dreptul de a fi singurul specialist în pictura bizantină și cum s'a putut angaja la comisiunea monumentelor istorice BUGETAR, nu cu contract cum e prevăzut în statut?

In urma căror merite prisositoare a fost decorat cu „Coroana României" și de către cine?

Arătarea actului de botez al d-sale n'ar fi cea mai bună dovadă că e macedonean iar nu... bulgar?

Am dori aceste preciziuni cât mai neîntârziat. Ele precumpănesc, salvează, dar poate mai ales... acuză!

ADMINISTRAȚIA COMERCIALĂ A PORTURILOR ȘI A CĂILOR DE COMUNICAȚIE PE APĂ P.C.A.

Publicațiune

No. 166'9 Februarie 1937

Serviciul Central de Economat P.C.A., ține licitație publică, pentru aprovizionarea cu tablă de fier galvanizată.

Licitația va avea loc în ziua de 3 Martie 1937, ora 11, în birourile Serviciului din București, strada Domnița Anastasia, No. 16, etaj 3.

Caietele de sarcini și condițiunile tehnice și administrative, se pot vedea zilnic în biurourile Serviciului.

10.040

Români

Dați grabnică ajutorință IRINEI GEORGESCU din str. Maria Bălănescu 65 bis, care a ieșit acum din spitalul „Colțea", unde a fost operată de cancer.

E văduvă cu patru copii, dintre cari unul de 7 ani, paralizat.

Creștini, cântați fiecare să fiți cel dintâiu care să mângâie această suferință.

Români Creștini!

In str. Teleorman Nr. 7, prin Ferentari, se află femeia Burian Veronica, fiind bolnavă de tuberculoză, văduvă și cu 3oi copii. Roagă inimile miloase să o ajute cu cât îi lasă inima.

GRIPA

o puteți preveni luând zilnic până la 3 tablete de Togal

Odată GRIPAT vă veți vindeca repede și sigur întrebuințând

Togal

medicamentul cu acțiune antinevralgică și BACTERICIDĂ RECUNOSCUTĂ.

Togal-ul distruge și totodată elimină otrăvurile gripei (răceii), grație compoziției sale specifice.

Tratamentul cu Togal urmat în mod regulat vă ferește de recidivele boalei.

Intrebați și pe medicul Dv. La Farmacii și Droguerii. Produs elvețian

Lei 12.— Lei 52.— Lei 120.—

Informațiuni

CIFRA BUGETULUI GENERAL al statului pe exercițiul 1937-938 va fi de circa 23 jum. miliarde lei.

★ MINISTERUL Apărării Naționale, direcția Contabilității, aduce la cunoștința tuturor deținătorilor de ordonanțe de plată emise de acest departament în exercițiile anterioare adică înainte de 1 Aprilie 1936, să le depună până la 15 Martie 1937, cu o cerere timbrată la registratura generală a M. A. N. pentru a fi ordonanțate.

★ *ERI după amiază la orele 6, un grup de peste 600 de licențiați și studenți ai Academiei Comerciale din București, s'au prezentat domnului președinte al Senatului. O delegație de studenți și licențiați a fost primită de către d. profesor LAPEDATU, președintele Senatului, căruia i-au înmânat un documentat memoriu cuprinzând obiecțiuni în legătură cu proectul de lege pentru acordarea calității de stabiliment public* „Institutul Regal de științe Administrative al României".

❖ **SOCIETATEA inginerilor diplomați universitari (S.I.D.U.), convoacă membrii săi și pe studenții dela institutele de chimie industrială și electrotehnică, la consfătuirea care va avea loc azi Joi, 11 Februarie a. c., orele 7 d. a., în localul „Helvetia", str. Câmpineanu nr. 7. Se vor examina chestiuni foarte importante.**

❖ CERCUL profesorilor secundari din București organizează o serată artistică și dansantă pentru Sâmbătă 13 cor., orele 9 seara, la sediul său (str. Elie Radu 6), în program maestrul Floriu Iordăchescu-versuri, dra *Lizeta Dima*, soprană lejeră, d. *Pruner* (junior)-piano, d. *Constantin Cocu* (tenor). Jazz, bufet.

★ *Ministerul educației naționale constatând că unele școli particulare nu lipesc fotografia pe foile matricole și diplomele eliberate, le-a pus în vedere ca pe viitor să aplice cu strictețe această dispoziție.*

se va ține Adunarea Generală a Societății Regale Române de Geografie, Marți 16 Februarie, orele 21, în Amfiteatrul Fundațiunii Regele Carol I.

Domnii membrii sunt rugați a lua parte.

❖ **PROECTUL de lege de executare silită fiind elaborat, a fost trimis consiliului legislativ spre a primi legiuitul aviz.**

❖ *DIN CAUZA zăpezilor mari, circulația automotoarelor a fost sistată între București-Oltenița și înlocuită cu trenuri cu aburi.*

❖ **D. N. Mihăescu-Nigrim a fost invitat de către Soc. Arta și Istoria Națională, să țină a doua conferință mâine. Vineri, ora 6 seara, la sediul societății, b-dul Schitu Măgureanu 1 (Liga Culturală).**

D-sa va vorbi de astădată despre „Arta noastră populară".

★ „SOCIETATEA ACADEMICA „DACIA AURELIANA" a studenților români din Valea Timocului, convoacă pe toți membrii săi activi, la adunarea generală Duminică 14 a. c., ora 3 p. m. în sala Casei studențești din calea Plevnei nr. 61, pentru a-și da raportul comisia de verificare și a se alege noul comitet de conducere?

Excrocul Haralamb-Lewy
acuzat de crimă
— Cum a murit omul lui de afaceri Vraciu dela „Tribuna financiară". —

Am relatat la timp, cum s'a produs accidentul de mașină, al jidanului H. LEWY-HARALAMB dela „TRIBUNA FINANCIARA", care era însoțit de asociatul lui de afaceri VRACIU la întoarcerea din jud. Muscel, unde plecaseră împreună să facă obișnuitele lor încasări.

Cunoscând ticăloșia acestui jidan și aflând în acelaș timp, că din acest pretins accident HARALAMB s'a ales numai cu o mică rană la cap, iar prietenul lui de afaceri a fost internat în spitalul „Filantropia", având mâna stângă fracturată și cotul deschis, am bănuit, că nu poate fi vorba decât de un plan diabolic jidovesc.

Intr'adevăr, jidanul și-a desăvârșit planul criminal, pentrucă rănile nefericitei victime s'au cangrenat, deoarece HARALAMB l-a bandajat imediat după accident cu niște cârpe murdare, din care cauză VRACIU a murit Sâmbătă. Duminică a fost autopsia la morgă și Marți a avut loc înmormântarea la cimitirul Ghencea.

Familia defunctului bănuindu-l vinovat de crimă pe jidanul H. LEWY-HARALAMB, a reclamat cazul la Parchetul Tribunalului de Ilfov.

D. procuror BENEDICT STOENESCU, până la repartizarea cazului la un cabinet de instrucție, a și început cercetările preliminare și probabil astăzi va dispune arestarea bănuitului autor al crimei și cunoscutului excroc LEWY-HARALAMB, care este un vechi client al parchetului și are în curs de judecată câteva procese, dintre care într'unul la prima instanță a și fost condamnat la doi ani închisoare.

Cercetările continuă.

După repartizarea cazului la cabinetul de instrucție, vom fi în măsură să dăm amănunte senzaționale, denunțând totodată și pe tăinuitorii crimei, cari au furat mașina, pentru ca reparând-o să îngreuneze cercetările justiției.

— p. t. —

Dați-l afară pe subdirectorul Ernest Abason
dela Școala Politechnică „Regele Carol II" din Capitală
A. G. I. R. în continuă fierbere. O palmă grea aplicată pe obrazul țării. In vreme ce un titrat român își amăgește zilele cu 1200 lei, un jidan încasează lunar peste 40.000 lei

Asistăm dela un timp la mari frământări în toate categoriile de funcționari. O tendință unanimă spre valorificarea și naționalizarea muncii românești, se afirmă viguros din zi în zi dela un capăt la altul al țării. Pretutindeni începe să se simtă vântul unei regenerări a acestui neam în spatele căruia s'a cocoțat streinismul.

Și aceasta nu din capriciul unei mode a vremii, disperata înclinare spre o viață nouă nu este numai un rezultat al iureșului de îndemn pentru o generală dezrobire lansat de gazetele și partidele politice naționaliste Nu.

Intransigența cu care persistă intelectualii români în recâștigarea unor drepturi cari sunt de drept și de fapt ale lor, este comandată de interese pur vitale. Sunt, cu alte cuvinte, într'o legitimă apărare contra elementului strein și în special cel jidovesc, care îi sugrumă pur și simplu.

Și încă ceva. Poporul român, proverbial de răbdător și tolerant, se vede silit să reacționeze mai ales că cei ce-l înăbușesc, abuzează de bunăvoința și libertatea ce li s'a dat, speculându-l în mod barbar prin fraude și manopere murdare.

Și în timp ce titrații noștri mor literalmente de foame cu diplomele în buzunar, jidanu huzurește și sug nestingherîți vlaga acestei țări.

A. G. I. R.-UL PALMUIT DE FIII LUI ISRAEL

Cel mai crud lovit în existența sa de către elementul jidovesc, este corpul inginerese român.

Nicăieri, — în afară de medicină, — n'au invadat mai mulți fii ai lui Abraham, ca în această breaslă. Prin concurență abjectă leprele galițiene caută să înglodunche pe inginerii români cari sunt cei dintâi indicați să reprezinte această nobilă profesiune.

Și ceia ce este mai dureros și mai revoltător, este faptul că jidanii după ce s'au introdus undeva, în vreo instituție de pildă, fură ca'n codru.

UN SINGUR CAZ

Asociația generală a inginerilor români, a intervenit în anul 1935, pe baza raportului unei comisiuni speciale, către Rectoratul Școalei Politechnice „REGELE CAROL II" din București, printr'o adresă publicată în buletinul A.G.I.R. pe luna Decembrie acelaș an, semnalând numeroase motive cari îi îndreptățiau pe inginerii români să ceară scoaterea din funcția de subdirector de studii al acelei școli a evreului ERNEST ABASON. După lungi și repetate amânări, intervenția A. G. I. R. a ajuns să fie discutată într'un consiliu profesoral al Școalei Politechnice, care a aderat cu o majoritate zdrobitoare, la dezideratele de ordin național, numind chiar o delegație formată din doi membri cari urmau să ceară în urma unei anchete, demisia lui ERNEST ABASON din postul de subdirector de studii. Cum și de cine s'a făcut ancheta vom vorbi la timp. Ceiace ne surprinde însă, este tristul adevăr că deși anchetatorii au constatat că acuzațiile aduse de ingineri sunt juste, ERNEST ABASON este și astăzi subdirectorul de studii la ȘCOALA POLITECHNICA ROMANEASCA „REGELE CAROL II".

PENTRUCE ESTE INVINUIT SUBDIRECTORUL ABASON

Fiindcă spațiul nu ne permite, vom reproduce în reportajul de astăzi numai o parte din învinuirile ce i se aduc subdirectorului ABASON, a căror exactitate a fost confirmată de comisia anchetatoare și anume: FAPTE DIN CARE REZULTA INCORECTITUDINEA IN ADMINISTRAȚIA FONDURILOR ȘCOALEI.

In registrul de prezență al profesorilor pe anul 1934-1935, se constată la pagina 182 stânga că Ernest Abason a făcut la cursul de geometrie descriptivă în anul preparator seria I (bugetară) un număr de 91 ședințe.

Din acelaș registru la pagina 183, rezultă că la acelaș curs și acelaș an, însă la seria II-a extrabugetară, a făcut un număr de 110 ședințe, deci un plus de 18 ședințe, justificat numai pe considerentul că ședințele seriei extrabugetare erau plătite cu lei 1200 ora. Ceiace este și mai surprinzător însă, este faptul, consemnat în acelaș registru la pagina 154 stânga, când Ernest Abason semnează în aceiași zi și în aceiași oră, la 2 ani și la două cursuri diferite. Ținând seamă de faptul că subdirectorul Abason primea dela școală și primește încă și astăzi, în contra prescripțiunilor legii cumulului, următoarele lefuri lunare:

13.700 lei ca ing. șef cl. I, detașat subdirector la școala politechnică; 16.450 lei ca profesor definitiv, la care se mai adaugă de 2 ori pe an, la cele două sesiuni de examene, suplimentele din taxele de examinare cari s'au ridicat numai în sesiunea de toamnă și numai în anul I la 12.000 lei pentru 3 zile de examen, rezultă în mod neîndoios că evreul a abuzat însușindu-și din taxele încasate dela elevi, plata unui număr de ședințe exagerat cu bună știință la 110 ore (în total 110 ore a 1.200 ora=132.000 lei).

Din alte informații mai rezultă că subdirectorul Abason încasa sumele corespunzătoare orelor de curs pe care nu le făcea efectiv decât în proporție 30 la sută, restul timpului trimetând asistenții sub pretextul că este ocupat ca director de studii.

Pentru a sublinia gravitatea sistemului prin care și-a alocat însuși aceste sume, menționăm că în programul școalei, nici unul din celelalte cursuri de specialitate nu dispune de un atât de mare număr de ședințe: astfel, cursul de poduri, rezistență, construcții de mașini, abia totalizează 70-80 ședințe anuale, pe când geometria descriptivă a avut cu un an mai înainte 110 ore (respectiv 90 la seria bugetară) față de 60 de ore în alți ani.

După cum se vede, în alcătuirea programelor predomină bunul plac al lui Ernest Abason. In reportajul de mâine vom divulga alte fapte tot atât de grave cari justifică cererea A. G. I. R. ca să se termine cu subdirectoratul abasonian.

Teodor Munteanu

Capitol și Roxy: Voi fi a ta și completare

ULTIMA ORĂ

Eroii Moţa şi Marin în Bucureşti

Tristul cortegiu funerar al celor doi legionari, smulge pretutindeni, în Ardeal, în Oltenia şi în Capitala Ţării, aceleaşi şiroaie de larimi fierbinţi, aceeaş fervoare de credinţă în Dumnezeu şi în destinele neamului românesc.

Notele sguduitoare ale redactorului nostru N. CREVEDIA

Trenul jertfei legionare a străbătut încă 24 de ore de jale românească.

Noaptea de Marţi spre Miercuri a fost prin munţii Moldovei, prin văgăunile şi platurile ardelene, o adevărată noapte a Invierii.

Lume luminată românească a ieşit cu lumânări, cu torţe, cu sfeşnice, cu prapuri şi icoanele din biserici şi din casă, întru întâmpinarea acelora cari au ştiut să se rupă „din dragostea omenească" şi să se înalţe până la suprema formă a sacrificiului.

La Adjud. Târgu-Ocna, Comăneşti, Ghimeş-Palanca, la Topliţa, Luduş, Răsboeni, Câmpia Turzii, Cluj, Orăştie şi prin toate localităţile pe unde a oprit întristatul alai — Românismul şi-a primit aşa cum se cuvine pe cei cari au fost în stare să ridice mizeria timpurilor de faţă la puterea de legendă...

Ardealul, scăpat din apăsarea milenară, a trecut apoi, în ultimii 20 de ani, sub furcile democraţiei care din punct de vedere material l-a adus în sapă de lemn şi i-a ucis şi sufletul, frumosul şi falnicul suflet ardelean de altă dată. Ardealul se afla, la un moment dat, la capătul desperării. Slugă în propria lui ţară, Ardealul nu mai avea măcar în ce nădăjdui. Poate un nou război, o nouă conflagraţie de sânge să mai aducă o schimbare, căci poporul crede întotdeauna că războiul aduce îndreptare.

Imi dau acum seama, străbătând această împrejurare, că Ardealul şi-a găsit în Legiune echilibrul moral. Ţărani de fier cari compun alinierea şi se mişcă în front, ca o maşină nemţească.

Dar aceiaşi ţărani — căci ţărănimea, sfânta ţărănime, crede cea dintâi în noua Inviere legionară — cad în genunchi şi plâng...

CACI IONICA MOŢA ERA AL LOR, AL ACESTUI ARDEAL, PLIN DE MORMINTE MARI.

Ionică Moţa era di-al lor dila Orăştie, ficiorul badei şi părintelui Moţa, care scrie calendare şi cărţi pentru bordee...

Era Ionel mândru şi bun şi deştept nevoie mare şi şi-o lăsat într'o bună zi copiii şi trestioara şi pe muma şi pe tatăl său sfânt — Ardealul — şi a plecat departe, să moară.

Şi s'a ţinut de cuvânt, fiindcă la început a fost Cuvântul...

Trebuie să încheiem, aici, fiindcă în urma solemnităţilor grandioase şi scenelor familiare dela Cluj şi dela Orăştie, lacrimile nu dau pe hârtie decât...

Nopţi de Denie ori de Inviere...

La ADJUD, 22 de preoţi în odăjdii şi peste 5.000 de oameni din împrejurimi aşteptau cu sfeşnice şi steaguri. Câteva sute de tinere fete legionare, în uniformă.

La Adjud, trenul n'a rămas decât un sfert de oră. Apoi sufletele lui Moţa şi Marin au pornit să treacă munţii în Ardeal.

Amurgeşte...

Până la CAIUŢI, trenul e întâmpinat la două staţii de săteni *şi legionari. Nu lipsesc şcolile primare cu steguleţe.*

A înserat de-abine. La Căiuţi, un lăstar de lumânări şi torţe aprinse, icoane, prapori, cruci, lacrimi. Extraordinară impresie fac torţele a căror lumină cade pe icoane. Intrăm în noapte, intrăm în basm — cum observă legionarul Constant, comandant legionar, un tânăr ca de 30 de ani, cu nişte gene lungi şi ochi atrăgători. Constant scrie, scrie mereu, compune o dare de seamă pentru „CUVANTUL ARGEŞULUI".

La TARGU-OCNA, lume imensă. Fete, în port naţional. Ninge...

La COMANEŞTI, alte mii de închinători. Au venit minierii cu lămpile. Opririle acestea, cu lumânări aprinse şi icoane, dau impresia unei nopţi de Denie, ori de Inviere.

Dar afară, vai, nu e primăvară. Ninge şi aici. Ba nu ninge. Cade un fel de lapoviţă, o ninsoare lichidă, lirică, aşa ca o plânsoare...

Ora 9 fără 15. GHIMEŞ-PALANCA. Ne întâmpină, de departe sirena depoului din gară. Şuerul sirenei e atât de sfâşietor aici, în noaptea munţilor şi a brazilor. In caravana noastră, nu găsesc alt cuvânt decât pe acesta : SFAŞIETOR.

Un legionar în port naţional, dă raportul.

Şeful depoului, un domn foarte înimos, se apropie de d. Corneliu Codreanu, cu lacrimile în ochi:

— Prea mărită să fie jertfa lor, Căpitane! Mergeţi înnainte, mergeţi pe drumul Crucii!

Deşi e ora 10 jum., la staţia PETRU RAREŞ ne întâmpină peste 1.000 de persoane. Scurtă slujbă religioasă.

Cântă unul dintre cele mai frumoase coruri pe care le-am auzit vreodată. Se aude în acest cor vioara înnaltă a vocii unor copile.

Trenul înaintează apoi prin noapte şi prin munţi.

D. CORNELIU CODREANU, LUAND JURAMANTUL LEGIONARILOR, IN GARA DOLHASCA

Lumânări, torţe, prapuri şi icoane

La târgul MUREŞ ISVOR, aşteaptă numai 6 lumânări, şase Români, fiindcă nu sunt mai mulţi în acest târg înstreinat. cei şase Români, neavând duhovnicul lor, ortodox, au venit în frunte cu preotul unit din localitate.

S'a oficiat o rugăciune scurtă, în cele 2 minute cât a stat trenul.

La TOPLITA ROMANA, la ora 2 noaptea, pelerinaj extraordinar. Clopotele târgului băteau de 2 ore...

Făclii aprinse ca în noaptea Paştilor, cor de copii ; iar miile de oameni au trecut pe rând şi au sărutat chipurile şi sicriile

La LUDUŞ, 3.000 de ţărani aşteaptă în genunchi. Portul lor naţional, sobru: alb şi negru. Comandantul lor e d. Amos Horaţiu Pop, un român verde ca un stejar şi a cărui voce sparge toate văile, când comandă!

Slujba e oficiată de un sobor de 12 preoţi. Unul dintre dânşii ţine o scurtă cuvântare.

Aşa e obiceiul în Ardeal.

Când d. Iasinski comandă formula sacramentală, un JUR! tare ca un tunet, umple regiunea.

— Trăiască Legiunea şi Căpitanul!

— Trăiască Eroii din Spania!

Căpitanul trece în revistă legionarii

În toate staţiile, cei 5 luptători au fost obiectul unor vii aclamaţiuni.

D. CORNELIU CODREANU trece în revistă pe legionari. Ţăranii, cu lumânările în mână, izbucnesc în plâns când dau mâna cu dânsul :

— Să trăiţi Căpitane! Dumnezeu să vă dea sănătate!

Plâng femeile, plâng ţăranii, plânge toată lumea...

La RAZBOIENI, prapuri negre şi prapuri albastre.

Extraordinar este Ardealul acesta şi măreţ arată el, în ceasurile mari ale Neamului. Iat(, aceşti moşnegi prosternând în faţa sicrielor lumânarea bătrâneţelor lor, încă aprinse...

La staţia CAMPIA-TURZII, steagul tricolor, un steag negru, frunte cu d-nii Vaida-Voevod, Lupaş şi toţi fruntaşii suspinelor româneşti dela ora aceasta.

Clujul n'a cunoscut poate dela Unire până acum, clipe mai fierbinţi.

Spre ORAŞTIE, ne întoarcem prin Câmpia Turzii. De data asta, aşteaptă mult mai multă lume. Se oficiază slujbă religioasă şi se intonează „Imnul legionarilor căzuţi".

AIUDUL e o localitate scumpă legionarilor. Aici, zac la închisoare câţiva băeţi. Din tren, închisoarea se vede înaltă, lungă, severă, spoită cu galben şi cu ceaţă.

Cele câteva mii de ţărani români veniţi din împrejurimi, sunt toţi slabi, piperniciţi. Pe tineri, mai ales, îi bate şi mai mult vântul. Aiudul este un oraş înstreinat în întregime. Maghiarizat. Românilor nu le-a mai rămas aci decât... o puşcărie!

La Aiud, unde au slujit 5 preoţi şi au lăcrămat 3000 de Români, ploua...

TEIUŞUL iese înaintea celor doi Arhangheli adormiţi cu una dintre cele mai impresionante manifestări. 12 preoţi şi peste 7.000 de oameni. Aceeaşi ţărani în dulămi sive, cioareci albi, plini de noroiul denărtărilor dela care au venit..

Fotograful corespondent al mai multor ziare germane, d. MEISSEL, prinde grupul unor bătrâni români cari, doboriţi de propria mână ridicată legionar, plâng.

Cei doi bătrâni români au traistă de gât.

Cersesc din uşă 'n uşă...

ALBA IULIA îşi înalţă turlele şi trecutul pe deal... In gară, o pădure de braţe. Steaguri bisericesti de aur, preoţi si popor înlăcrimaţi.

Serviciu divin.

Se cântă odată „IMNUL LEGIONARILOR CAZUŢI".

Şi se mai cântă odată.

— Hei, ce jele o fost! suspină un bătrân.

— Aşa o fost să fie... — complectează altul.

Am sosit la Orăştie, cu o jumătate de ceas mai devreme. Intr'adins s'a dat viteză trenului, pentru ca Ionel Moţa să poată rămâne mai mult lângă părinţi şi lângă pământul în care-a înflorit.

Emoţiunea în tren e firească. Ne apropiem de Orăştie, de localitatea care va fi însemnată de-acum în hârtiile scumpe ale Neamului printr'o flacără.

Inserează. Dedeparte, Orăştia îmi aminteşte cu luminile ei şi cu zăbranicile care le îmbracă, îmi aminteşte Belgradul de acum doi ani jumătate, la moartea Regelui Alecsandru. In gară, fâlfâie steaguri tricolore, fâlfâie întunerecul zăbranicelor şi pe marginea liniei ferate, creşte o grădină vastă de flori de lumină.

Orăştia toată aşteaptă la gară, în genunchi. Clopotele oraşului se tânguie, se tânguie...

Din grădina lumânărilor aprinse, se desprinde deodată un glas sfâşietor. O femee — o mamă, desigur, mama prinţului Moţa, — apoi alte glasuri de femei vin să oprească trenul, să cutrupească vagonul.

Spre Orăştie

La Cluj, aştepta toată inima Transilvaniei. Incadrate în careuri de mare disciplină, cele peste 20.000 de oameni au ţinut să facă cea mai impunătoare manifestaţie pe care am întâlnit-o până acum.

Biserica, în frunte cu însuşi Episcopul Colan, ideea naţională, în

2000 de mâini care salută legionaramente — şi 2 minute de reculegere.

Sicriele sunt apoi îmbarcate pe un camion şi, străjuite de îngeri albi, feciorii Orăştiei cari l-au întâmpinat la graniţă, sunt aduse în oraş, la depărtare de 3 klm. de gară.

Lumea vine pe jos în valuri — şi în trăsuri.

Cu tot timpul nefavorabil, nimeni n'a părăsit ceasurile acestea de mare adio.

Intrăm în oraş. E seară compactă. La toate casele, la ferestre, sunt aprinse lumânări.

Sunt aprinse până şi sfeşnicele dela casele evreilor.

— Le-au aprins şi ei... hm... — îmi spune semnificativ tânărul şofer Rotaru lângă volanul căruia stau şi care jură că se va face legionar.

— Era foarte bun şi foarte iubit Ionel Moţa aici. Şi mi-a spus Rotaru mai multe frumuseţi despre Moţa.

Torţele ard în mers, ard ca nişte steaguri aprinse şi zdrenţuite...

La Catedrala oraşului, s'a strâns întreaga Orăştie.

O pădure întreagă de steaguri tricolore. şi prapuri aşteaptă.

Din stradă, până la uşa bisericii, un rând de feciori orăşteni, îmbrăcati în albul lor de colilie.

Muzica intonează un marş funebru. Lumânări aprinse. Făclii, torţe.

Catedrala, drapată în negru, îşi înalţă în zăbranicele serii, o turlă albă, înnaltă. Lumea — tineret mai ales — nemaiavând loc în curte, s'a urcat şi în clopotniţă.

In faţa catedralei, în curte, s'a înnălţat un catafalc, lângă care ard sfeşnice, lângă care arde de durere întreaga Orăştie, întreg Ardealul.

Sunt aduşi morţii pe umăr.

Un cor mixt, în care se distinge lirica subţire a glasului de copile, începe să cânte un imn funebru...

Dintre părinţii şi fraţii lui Moţa, dintre toate rudele, cunoscuţii şi toate neamurile, un glas numai se desprinde, glasul d-nei protop. Moţa, mama eroului, ale cărui subţiori se rup din mâna celor cari vor s'o mai consoleze.

— LASAŢI-MA! LASAŢI-MA — SPUNE DANSA — CĂ-I AL MEU, E IONEL AL MEU, AL MEU...

Nefericita mamă urcă pe catafalc şi îmbrăţişează cosciugul peste care într'o minută numai, au nins jerbe întregi de flori albe...

Nimeni dintre noi n'a putut şi nu poate să vadă cum arată la faţă bătrâna aceasta doborâtă de sovoane negre. Ea stă acolo, pe cosciug, în noaptea durerii ei şi ascultă dinnăuntru o şoaptă, doreşte poate sărutarea cea depe urmă a fiului care nu poate să i-o dea deacolo din scânduri şi din zale...

Părintele Moţa e mai stăpânit. Plânge, dar se stăpâneşte. Sfinţia-Sa e o figură blajină, desenată par'că în peniţă, într'o carte de istorie.

Ninge...

După slujbă, profesorul Zaharia Stanciu ţine o emoţionată cuvântare :

„Sicrie scumpe,
„Sicrie bogate,

„Voi nu purtaţi moaşte de rând, voi nu purtaţi moaştele oricui —

„Sicrie sfinte,
„Sicrie bogate,

„Aţi venit în mijlocul nostru de pe câmpiile de bătaie ale Majadahondei, să daţi pilda cea mare neamului românesc, nemângâiat.

„Acolo, în tranşeele credinţei şi ale latinităţii, voi aţi fost, totuşi lângă noi, cu aripa voastră care ne ocrotea şi ne înălţa.

„In aceste clipe solemne, faţă de ceeace a fost trecător în voi, deşi voi sunteţi ai Neamului, sunteţi NUMAI ai noştri.

IUBITE IONEL,

„Ai venit acum pentru ultima oară, la Orăştia ta dragă, la casa ta dragă şi părintească, în care ai învăţat iubirea de neam, de lege, aici lângă focul sacru al vetrei lângă care te-ai născut.

Te-ai abătut, iubite Ionel, pe la biserica ta iubită, în care te-ai botezat şi în care te-ai rugat, de mic copil...

„Ai stat puţin între noi şi Sunt surorile şi rudele mortului.

Protopopul, Părintele Moţa plânge tare, plânge ca un plugar după feciorul lui.

Se face o slujbă scurtă de câţiva preoţi. E un moment aproape teribil. Femeile îndoliate nu mai plâng acum; ele ţipă şi întind braţele, în neştirea oarbă a celei mai crâncene dureri pe care-au încercat-o.

PLANG ŞI ELE, PLANG TARE, CA NIŞTE SATENCE, PLANG CA NIŞTE SURORI ŞI CA NIŞTE MAME...

Intreaga Orăştie jeleşte pe IONEL...

Scena este peste putinţă de redat în scris. Ea poate fi cel puţin fotografiată, sau filmată, aşa cum s'a trudit tot timpul călătoriei noastre harnicul HORIA IGIROŞANU care ar merita în ţara asta mult de tot pentru documentele pe care le culege cu aparatul său de câţiva ani.

Sicriele sunt apoi îmbarcate pe un camion şi, străjuite de îngeri albi, feciorii Orăştiei cari l-au întâmpinat la graniţă, sunt aduse în oraş, la depărtare de 3 klm. de gară.

Lumea vine pe jos în valuri — şi în trăsuri.

Cu tot timpul nefavorabil, nimeni n'a părăsit ceasurile acestea de mare adio.

Intrăm în oraş. E seară compactă. La toate casele, la ferestre, sunt aprinse lumânări.

Sunt aprinse până şi sfeşnicele dela casele evreilor.

— Le-au aprins şi ei... hm... — îmi spune semnificativ tânărul şofer Rotaru lângă volanul căruia stau şi care jură că se va face legionar.

— Era foarte bun şi foarte iubit Ionel Moţa aici. Şi mi-a spus Rotaru mai multe frumuseţi despre Moţa.

Torţele ard în mers, ard ca nişte steaguri aprinse şi zdrenţuite...

La Catedrala oraşului, s'a strâns întreaga Orăştie.

O pădure întreagă de steaguri tricolore. şi prapuri aşteaptă.

Din stradă, până la uşa bisericii, un rând de feciori orăşteni, îmbrăcati în albul lor de colilie.

Muzica intonează un marş funebru. Lumânări aprinse. Făclii, torţe.

Catedrala, drapată în negru, îşi înalţă în zăbranicele serii, o turlă albă, înnaltă. Lumea — tineret mai ales — nemaiavând loc în curte, s'a urcat şi în clopotniţă.

In faţa catedralei, în curte, s'a înnălţat un catafalc, lângă care ard sfeşnice, lângă care arde de durere întreaga Orăştie, întreg Ardealul.

Sunt aduşi morţii pe umăr.

Un cor mixt, în care se distinge lirica subţire a glasului de copile, începe să cânte un imn funebru...

Dintre părinţii şi fraţii lui Moţa, dintre toate rudele, cunoscuţii şi toate neamurile, un glas numai se desprinde, glasul d-nei protop. Moţa, mama eroului, ale cărui subţiori se rup din mâna celor cari vor s'o mai consoleze.

— LASAŢI-MA! LASAŢI-MA — SPUNE DANSA — CĂ-I AL MEU, E IONEL AL MEU, AL MEU...

Nefericita mamă urcă pe catafalc şi îmbrăţişează cosciugul peste care într'o minută numai, au nins jerbe întregi de flori albe...

Nimeni dintre noi n'a putut şi nu poate să vadă cum arată la faţă bătrâna aceasta doborâtă de sovoane negre. Ea stă acolo, pe cosciug, în noaptea durerii ei şi ascultă dinnăuntru o şoaptă, doreşte poate sărutarea cea depe urmă a fiului care nu poate să i-o dea deacolo din scânduri şi din zale...

Părintele Moţa e mai stăpânit. Plânge, dar se stăpâneşte. Sfinţia-Sa e o figură blajină, desenată par'că în peniţă, într'o carte de istorie.

Ninge...

După slujbă, profesorul Zaharia Stanciu ţine o emoţionată cuvântare :

„Sicrie scumpe,
„Sicrie bogate,

„Voi nu purtaţi moaşte de rând, voi nu purtaţi moaştele oricui —

„Sicrie sfinte,
„Sicrie bogate,

„Aţi venit în mijlocul nostru de pe câmpiile de bătaie ale Majadahondei, să daţi pilda cea mare neamului românesc, nemângâiat.

„Acolo, în tranşeele credinţei şi ale latinităţii, voi aţi fost, totuşi lângă noi, cu aripa voastră care ne ocrotea şi ne înălţa.

„In aceste clipe solemne, faţă de ceeace a fost trecător în voi, deşi voi sunteţi ai Neamului, sunteţi NUMAI ai noştri.

IUBITE IONEL,

„Ai venit acum pentru ultima oară, la Orăştia ta dragă, la casa ta dragă şi părintească, în care ai învăţat iubirea de neam, de lege, aici lângă focul sacru al vetrei lângă care te-ai născut.

Te-ai abătut, iubite Ionel, pe la biserica ta iubită, în care te-ai botezat şi în care te-ai rugat, de mic copil...

„Ai stat puţin între noi şi pleci ca o solie şi ca o cale luminoasă pe cerurile noastre. Tu şi camaradul tău, Mărin.

PREA-CUCERNICE PARINTE MOŢA,

INDURERATA FAMILIE,

„Acela care a făcut aşa cum a făcut scurta sa călătorie pre pământ, trebuie plâns, dar nu regretată.

INDURERATA OBŞTE,

„Să ţinem sus inimile noastre. Jertfa lor e spre înălţare, spre isbăvire, spre mântuire.

Tu Doamne, al tuturora, binecuvintează-i pe dânşii, pe eroii aceştia dintre flori şi fă-le împărăţi ata uşoară"...

Ninge...

O tot aşa de frumoasă şi înduioşată cuvântare a ţinut şi d. Aron Dămina, directorul liceului.

— „Să nu plângem, închee d-sa; să căutăm să bătătorim ca'ea deschisă de ei. La 13 Ianuarie, s'a hotărît Sus, un destin şi al lor, dar mai ales al nostru.

Cei ce-au pătimit pentru Christos, sunt mucenici. Amin"...

Incep să cânte muzicile, corul, încep să cânte clopotele, lumina din lumina curţii Catedralei se face mai mare şi mai tare.

Ionelul drag al Orăştiei şi Marin sunt ridicaţi din nou pe umăr şi porniţi spre acele „splendori ale misterelor" — cum spunea d. Dămian.

Pornesc după ei şi zăbranicile şi noaptea şi steagurile şi lumânările aprinse. Ninge. Ninge mai tare. Ninge, într'adevăr, sau suntem într'o noapte de Aprilie la Paşte şi se scutură cireşii?

La înnapoiere, la gară, l-a petrecut pe Ionel tot oraşul, toată Orăştia, toţi ochii, tot Ardealul.

Am plecat din Orăştie la ora 9. Ningea amarnic. Ningea jalnic — cu ploaie...

Capitala în fierbere

30.000 de oameni au întâmpinat rămăşiţele pământeşti ale lui Moţa şi Marin

Incă dela ora 8 dim. Capitala este în fierbere. Marea metropolă a Românismului pe care o credeam insensibilă, refractară oricărei frământări sufleteşti naţionale şi creştine, adormită de morfina judaică, este din contră în plină înfrigurare. Dela periferii, din mahalalele româneşti ale Bucureştilor, se revarsă spre centru valuri de mulţime, cernită, cu sufletul îndoliat, cu capul plecat, cu ochii şi cu faţa tristă. Capitala trăeşte clipe de emoţie şi de mare reculegere sufletească.

Sediul mişcării legionare, din str. Imprimeriei s'a transformat într'o pădure de capete. E plină curtea vastă a Sediului. Pline sunt deasemeni străzile învecinate. Liniştea este însă de mormânt. Niciun sgomot nu vine să turbure, ca o impietate, atmosfera solemnă legionară. Nu se aud, din timp în timp, decât comenzi scurte, milităreşti, alinieri, grupări compacte de tineri, cari se înşirue ordonat în coloană, ca să pornească spre gara de Nord, în întâmpinarea, pentru ultima oară, a eroilor Moţa şi Marin.

30 DE MII DE OAMENI, LA GARA DE NORD

Gara de Nord n'a văzut niciodată atâta lume. Mai ales n'a cunoscut în toată vechea ei existenţă, atâta pioşenie, atâta impresionantă atmosferă de religiositate, de înălţare dumnezeiască.

Toate peroanele, imensa hală a gării, piaţa Dinicu Golescu, piaţa Griviţei, este mare de capete şi pădure de drapele tricolore îndoliate. In afară de legionari, de lăncierii naţional-creştini, cu drapelele lor arnite, ai impresia că toată Capitala a lăsat pentru câteva ore activitatea ei cotidiană, spre a ieşi în întâmpinarea eroilor.

Lume, lume, lume, toată cernită, conştientă de durerea imensă a ţării. Lume din totae categoriile sociale. Nu lipseşte armata, nici inalta magistratură. Studenţimea vribrează de emoţie. Isi dă seama par'că, sfâşiată de durere, că a ieşit să primească, pentru ultima oară, pe cel mai redutabil pioner al ei. Asociaţiile patriotice cu drapelele cernite: voluntarii de război, decoraţii, foştii luptători, toată generaţia războiului a ieşit să aducă un ultim omagiu marilor morţi cari s'au jertfit pentru naţionalitate, pentru latinitate, pentru Hristos.

VIN EROII...

La ora 11 pe o rază de câteva sute de metri în jurul gării şi în interior, nu se mai poate arunca un ac. Cu toată aglomeraţia, domneşte o ordine şi o tăcere impresionantă. Toate măsurile de ordine luate de autorităţi se dovedesc inutile. Publicul, asociaţiile patriotice, legionarii etc. şi-au făcut singuri ordinea. O ordine care izvorăşte dintr'o disciplină severă spirituală.

Ora 12 fără un sfert. Mai sunt câteva minute şi trenul trebue să sosească. Toţi ochii se îndreaptă spre linia de sosire.

Aşteptarea este emoţionantă. In zare se vede, mărindu-se din ce în ce mai mult, o nălucă. O locomotivă apare tot mai desluşit. Este a trenului mortuar, care intră încet, încet în gară.

O scurtă comandă. Legionarii îngenunche. După ei automat toată lumea, intreaga asistenţă îngenunchează.

Cele două sicrie sunt scoborîte. Trec prin faţa mulţimii îngenunchiate spre ieşirea gării, purtate pe umeri de legionari şi urmate de toţi comandanţii legionari.

In piaţa gării s'a ridicat un catafalc imens, împodobit cu crânguri de brad. Catafalcul este străjuit de un careu de legionari şi de delegaţiile tuturor centrelor, cercurilor şi asociaţiilor studenţeşti din toată ţara, asociaţiile militare patriotice şi numeroase delegaţii străine.

Lângă catafalc s'a strâns un sobor alcătuit din 45 de preoţi, în frunte cu preoţii: N. S. Popescu-Buzău, G. Antal, dela Patriarhiei, arh. Nifon Ianculescu, Petreanu Gherghe, Teodor Totolici, V. Mihăilescu, Roşiu Niculescu, Şerpescu, diaconul Uncu dela Patriarhie, etc.

Incepe serviciul religios, după care întreaga asistenţă se va incolona spre Biserica Sf. Ilie Gorgani.

3.000 de comunişti s'au predat naţionaliştilor la Malaga

Gibraltar, 11 (Rador). — Agenţia Reuter anunţă:

Peste 200 ofiţeri şi soldaţi guvernamentali au capitulat.

Se anunţă că 3.000 miliţieni din Malaga şi împrejurimi, s'au predat naţionaliştilor.

Hotărîrile partidului naţional-creştin

D-nii A. C. CUZA şi OCTAVIAN GOGA, în urma consfătuirilor pe cari le-au avut, au hotărît următoarele: participarea organizaţiilor la alegerile comunale şi judeţene ; înfiinţarea unei comisii de disciplină a partidului — care să judece neînţelegerile între conducători — alcătuită din d-nii A. C. Cuza, Octavian Goga, Stan Ghiţescu, Gh. A. Cuza, I. Petrovici, preot Lupaş şi C. C. Brăesku.

In noua comisie de disciplină au fost numiţi d-nii Tilică Burileanu, Lupaş, A. Popovici-Taşcă, Tomescu şi Prelipceanu.

Ştiri şi polemici

„PORUNCA VREMII" de mâine, Vineri, este închinată omagiai eroilor legionari IONEL I. MOŢA şi VASILE MARIN.

*

D. prof. A. C. CUZA, preşedintele suprem al partidului naţional-creştin, va protesta în şedinţa Senatului împotriva faptului, că la obiectul religiei, în şcolile secundare, se studiază şi Vechiul Testament, care trebue învăţat la istorie.

*

IN CADRUL măsurilor financiare urgente ce urmează a se lua de către guvern, în vederea alcătuirii bugetului s'a dispus ca pentru moment să nu se mai facă nici o numire, sau avansare nouă de funcţionari publici.

*

D. M. CANCICOV, ministrul finanţelor va răspunde în şedinţa de azi a Camerei interpelărilor desvoltate de d-nii Madgearu şi Iunian, cu privire la reevaluarea stocului metalic.

*

TRIBUNALUL ILFOV s. II reexaminând mandatele de arestare ale legionarilor cari au împuşcat pe Mihail Stelescu a infirmat mandatul prevenitului Ion Trandafir, confirmând pe ale celorlalţi nouă. Arestaţii au fost asistaţi de următorii avocaţi: d-ra Lizeta Gheorghiu, d-nii Radu Budişteanu, Traian Cotigă, Cristian Tell etc.

In instanţă au luat cuvântul şi inculpaţii Caratănase şi Bozântan, cerând eliberarea. Parchetul a opozat infirmarea făcută.

*

D-nii general PARAIANU, CERNAT şi PARIZIANU au avut o consfătuire în cursul dimineţii, avizând la măsuri pentru păstrarea liniştei publice.

*

D. SERGIU DIMITRIU, secretar general al ministerului de Interne şi preşedinte al oficiului de turism, a plecat aseară la Belgrad, pentru a lua parte la conferinţa turistică a Micii Înţelegeri.

*

PAROHIILE EXTRABUGETARE ortodoxe din întreaga ţară, vor fi trecute toate, la 1 Martie anul acesta, în seama statului.

D. ministru al Cultelor şi Artelor a obţinut cu mari greutăţi trecerea în buget a tuturor parohiilor onorifice, ştiut fiind că se stabilise ca pe data de 1 Februarie, să fie renunoscute ca bugetare, numai 250 din aceste parohii.

Cu asta credem că s'a soluţionat definitiv problema parohilor onorifici.

D. ministru al Cultelor a pus însă în vedere tuturor chiriarhilor, că orice hirotonie fără bază legală, efectuată de acum înainte, va fi sancţionată ca abatere.

*

ASEARA a avut loc o lungă întrevedere între d-nii Gh. Tătărescu şi Dinu Brătianu.

Şeful guvernului a informat pe şeful partidului în ce stadiu se află lucrările bugetare.

*

D. MINISTRU I. CHRISTU, directorul afacerilor economice din ministerul de externe a plecat eri dimineaţă la Dubrovnik spre a participa la lucrările conferinţei economice a Micii Înţelegeri.

*

D. dr. ION COSTINESCU s'a prezentat ieri în audienţă M. S. Regelui Carol II şi a înmânat planurile în legătură cu lucrările pentru asanarea terenurilor mlăştinoase.

*

PE DUNARE curg sloiuri la Drencova şi Orşova; dela Corabia la Oltenita, iar de la Călăraşi până la Sulina apele fluviului au înghetat.

*

PROBLEMA organizării învăţământului technic superior la facultatea de ştiinţe va fi examinată în consiliul interuniversitar, convocat la ministerul educaţiei naţionale pentru ziua de Vineri 19 Februarie a. c.

In afară de această chestiune consiliul se va mai ocupa şi cu nevoile bugetare ale învăţământului universitar.

*

Astăzi a apărut şi se găseşte de vânzare la chioşcurile legionare şi cele centrale, numărul festiv al „Cuvântului studenţesc", închinat eroilor naţionali : ION MOŢA şi VASILE MARIN.

Aşteptat cu multă nerăbdare de către opinia publică, numărul acesta al „Cuvântului Studenţesc" are caracterul unei adevărate arhive de documentare şi înţelegere în spiritul nou românesc.

*

SPRE bucuria tuturor nechemaţilor, cari au obţinut prin fraude şi diverse manevre politicianiste permisul de liber parcurs pe c. f. r., cuvenit ziariştilor profesionişti, d. ministru FRANASOVICI a semnat ordinul prin care vechile permise vor fi prelungite până la 1 Aprilie a. c. In felul acesta, toţi agenţii Internaţionalei III-a şi ai oficinelor revizioniste dela Budapesta, camuflaţi în ziarişti profesionisti, îşi vor putea continua — chiar cu concursul guvernului dela putere — opera de permanentă dinamitare a fundamentelor acestui stat.

Ce spune d. prim-ministru Tătărescu ?

*

LA CAMERA s'a depus ieri proiectul de lege, întocmit de minsterului comunicaţiilor, privitor la autorizarea regiei autonome c. f. r. de a modifica unele contracte de construcţii de locomotive şi vagoane.

*

DIN CAUZA zăpezilor mari, circulaţia automotoarelor a fost împiedicată între Bucureşti-Oltenita, şi înlocuită cu trenuri cu aburi.

Evzonul

Sevilla, 11 (Rador). — Agenţia Havas transmite :

Postul de radio Sevilla a anunţat la miezul nopţii că operaţiile din provincia Malaga continuă cu succes. Naţionaliştii au ocupat mai multe sate.

La Malaga, naţionaliştii au arestat pe presedintele sindicatelor comuniste, pe fostul primar al oraşului si pe 150 ofiţeri din trupele guvernamentale. Cifra prizonierilor capturaţi în acest oraş este de 1500.

Pe frontul Granada, avioanele de vânătoare ale naţionalistilor au doborît două avioane bimotoare sovietice.

Tipografia ziarului „Universul" str. Brezoianu 23-25 Bucureşti

Redactor responsabil Gh. Dumitrache

P. 6 pagini 3 lei ANUL VI. No. 6[illegible] Duminică 14 Februarie 1937

Taxa poştală plătită în numerar conform aprobării Dir. Gen. P.T.T. No. 118.370/1934

BIBLIOTECA CENTRALĂ „ASOCIAȚIUNII" CLUJ

ANULAT

Porunca Vremii

TRIBUNĂ ZILNICĂ DE LUPTĂ NAȚIONALĂ ȘI CREȘTINĂ

Abonamente anuale: Lei 1000 pentru instituții și sprijinitori; Lei 800 pentru orașe; Lei 600 pentru sate. Se primesc și abonamente pe 6 și 3 luni.

Ori ce sumă se poate trimite prin Casa de economii și Cecuri poștale (CEC) astfel: ABONAȚII PENTRU CONTUL 1221; DEPOZITARII „ „ 10405

Director: Dr. ILIE RĂDULESCU

Redacția și Administrația: BUCUREȘTI 1, Str. Sărindar 18

TELEFON: Direcție, redacție 4.1853; Ad-ție, publicitate 4.1852

„La riscul nostru, la jertfa noastra din dragostea pentru Hristos, vom fi fericiți a afla ca și ai noștri iau parte prin bărbăția de a trece prin câteva zile grele, și a nu ne lăsa copleșiți căci ar părea că ne-au făcut să uităm datorința noastră către Dumnezeu în al cărui obraz se trage azi cu mitraliera, și datorința față de Neamul nostru a cărui soartă e tărnă și ea atât de mult de lupta hotărîtoare care se desfășoară azi în Spania".

Dr. IOAN I. MOȚA
(în scrisoarea adresată părinților)

În genunchi, dinaintea Ardealului!

de Dr. ILIE RADULESCU

Impresionantă viziune profetică a avut Ionel Moța, atunci când, cu câteva zile înainte de a se înălța la Ceruri, scria îndureraților săi părinți: „nu mă plângeți; voi face poate mai mult după moarte, decât am reușit să împlinesc în viață". Într'adevăr, nu este cu putință să se cuprindă cu inima și cu privirea, toată binecuvântata roadă, pe care au dat-o Neamului Românesc și Sfintei noastre Biserici, jertfa lui Ionel Moța și-a camaradului său Vasile Marin. Mintea clară, de cele mai largi orizonturi și de cele mai adânci analize sufletești, este incapabilă să măsoare toată răscolirea de simțire, toată răzvrătirea de gândire, într'un cuvânt toată năpraznica, vijelioasa cascadă de pronie Dumnezeiască, în care conștiința românească se scaldă și se purifică, de-o lună de zile încoace, de când, ca un trăznet, a căzut asupra inimilor noastre, vestea morții lui Ionel Moța și-a lui Vasile Marin.

La un pas numai de prăpastia Antichristului judeo-bolșevic, pe marginea pierzaniei noastre definitive, în care stăteau gata să ne-arunce, deopotrivă, și dușmanii fățiși ai țării ca și dezbinările dintre frați, Ionel Moța și Vasile Marin, cu jertfa lor de sânge, închinată Patriei și lui Hristos, au izbutit să dea acestei Românii, României Românilor de mâine, mai multă, mai Dumnezeiască smirnă, decât i-au dat toate luptele noastre naționaliste și creștine de atâția ani încoace. Statica, indiferența, apatia în care se anchilozase de moarte conștiința românească, nu puteau fi zguduite și răsturnate decât prin fulgerile unui eroism de legendă; ale unui eroism care, ca al lui Moța și Marin, să pătrundă în spirite cu impetuozitate de Arhanghel, cu curățenie de sfânt, cu credința, nepângărită de nici o tină, că acest eroism este închinat exclusiv neamului și biruinții Crucii.

Șuvoaiele de lacrimi cari au curs, dela un capăt la altul al țării, sutele de mii de mâini, încleștate pe lumânările de ceară, cari s'au înșiruit întru întâmpinarea eroilor, miile, zecile de mii de genunchi cari s'au prosternat, tremurând de emoție, în fața sicrielor, tot, în fine, ce-a putut înfrigura sufletele noastre, nu ne dă decât o palidă imagine din resurecția spirituală, adâncă, fervență, care a pus stăpânire pe conștiința românească. Nici chiar cele 100.000 de inimi ale acestei Capitale, pe cari le-am văzut ieri întesând trotuarele, nici, însfârșit, emoția cu care am înregistrat pe străzi, lacrimile picurând din ochii Consilierilor dela Casație—pe cari, sus în zările lor senine de abstracție, îi credeam smulși din orice contingență cu frământarea acestui pământ — nimic din toate aceste manifestări n'ar reuși poate să pună sincer, în tipare concrete, sbuciumul de azi al sufletului românesc. Mergeți însă să vedeți altarele sfintelor noastre biserici, neîncăpătoare azi — de unde erau ieri goale — pentru mulțimea de drept credincioși, puneți urechea la inima celui mai umil Român și ascultați-i bătăile! Veți înțelege atunci de ce jertfa lui Moța și Marin a fost martiriu de prinți ai Bisericii noastre, de ce croismul lor e răscruce de destin în viața Neamului Românesc.

Cuprinzând mai mult cu instinctul, decât cu slabele puteri ale mintii, neputincioase în astfel de împrejurări, largul liman de izbăvire națională și creștină spre care eroismul acestor doi mucenici ne-a îndreptat sufletele, inima țării nu poate să nu meargă, vibrantă și evlavioasă în acelaș timp, plină de duioșie și de adâncă recunoștință, spre plaiurile scumpului nostru Ardeal, care ni l-a dat pe Ion I. Moța. Toată simțirea acestei țări, sufletul însuși al acestei Muntenii din care s'a rupt ființa lui Vasile Marin, tovarăș nedespărțit întru cele veșnice ale lui Moța, toată suflarea acestei nații se închină pios familiei care ni l-a dat pe vizionarul Ionel Moța, îngenunche plină de emoție în fața acelei tainice, modeste, dar curate și străvechi Orăștii, dinaintea tumultoaselor izvoare de patriotism ale Ardealului, dela care s'a adăpat figura de legendă a lui Moța.

(Urmare în pagina 2-a)

† LEGIONARII EROI: ION MOȚA și VASILE MARIN

Prea fericiții Moța și Marin

de N. CREVEDIA

Eri, cu ocazia trecerii prin Capitală a gloriosului cortegiu legionar, un domn — un om în vârstă — se adresa altor semeni:

— Descoperiți-vă, Domnilor! Trec steaguri și trec sfinți...

Am auzit de aproape o lună încoace, repetându-se de nenumărate ori cuvântul acesta, la adresa celor doi mari căzuți.

M'a impresionat însă recomandația bătrânului cetățean.

M'a impresionat adânc, fiindcă cu 24 de ore mai înnainte, chestionând în trenul funebru pe d. Corneliu Codreanu asupra firii și personalității morale a lui Moța — care-i era și cumnat, cum se știe — Căpitanul îmi spunea. între altele:

— „Moța, cât era el de ocupat cu avocatura, cu Legiunea și câte altele — își făcea, totuși, în fiecare zi răgaz și mergea la școală, își lua copiii de mână și și-i aducea acasă".

Ionel Moța a avut copii — și încă ce frumoși și cuminți copii! — a avut soție, părinți, a avut o mamă supremă—„GARDA LUI", cum spune cântecul legionar — avea tinerețe, viață, viitor mare și totuș s'a „rupt" din această „dragoste pământească" și a primit moartea.

Asemeni, Vasile Marin.

Nu sunt, oare, acestea două pilde de mucenicie și de sanctitate? Noi, cari cunoaștem atât cât cunoaște toată lumea viețile exemplare ale sfinților Bisericii noastre — ne întrebăm dacă și ei nu s'au urcat cu fapta lor până la înălțimea calendarului.

Poporul român nu a dat până acum un sfânt. Popor foarte sceptic în aparență, dar cu străfunzimi mistice de nebănuit, noi nu am dat până acum o figură care prin faptele sale de abnegațiune și înnăltare, să se ridice până la treapta cea mai aproape de Dumnezeu. Noi continuăm să ne închinăm și acum trupului mumificat al unui cioban bulgar, Dimitrie Basarabov care, știe Cerul, cât a fost de activ întru cele veșnice și cât a fost de curat.

Un scriitor milita într'o vreme pentru beatificarea lui Ștefan cel Mare și Sfânt, ctitorul a 40 de biserici și „atletul creștinătății", aici la porțile Răsăritului — și a lui Constantin Brâncoveanu, „boerul vechiu și Domn creștin" care a pierit sub secure, la Constantinopol, pentrucă s'a împotrivit injoncțiunilor Sublimei Porți care-i cerea, între altele, să-și lepede credința. In prezent, în luncile Maglavitului crește în fiecare zi și în fiecare vară o splendidă legendă cu un păstor frumos și naiv și curat ca îngerii, pe care eu însumi l-am bănuit, dar am terminat prin a-l săruta...

Nu pledăm pentru ideea beatificării celor doi legionari căzuți pentru Cruce și pentru Invierea Neamului. Sunt sigur că mâine jertfa lor va fi imitată nu de 365 de inși, nici de 1365 — de mai mulți, de toată Legiunea aceasta de arhangheli verzi pe cari am avut ocazia să-i cunosc și mai bine, cu prilejul îndureratei plimbări de zilele acestea prin țară.

Știți domnilor, ce este această Gardă de Fer pe care mie mi-a

(Urmare în pagina 2-a)

Din jertfă un nou izvor de credință

Au sosit pline de glorie și urmate de convoi, de jalea și durerea unei țări, trupurile neînsuflețite ale lui Ion Moța și Vasile Marin, ce au trecut în nemurire lăsându-și viețile pentru afirmarea unei credințe și apărarea crucii.

Jertfa lor sublimă poartă în ea conștiința unor virtuți ce nu se întâlnesc decât în timpuri eroice și fapta unor adânci convingeri brăzdate în suflete ce s'au știut înălța dincolo de legăturile pământești, înfrățindu-se cu cerul și cu divinitatea.

Din firul sacrificiului lor se împletesc gânduri mari, se țes în inimile legionare și în sufletele românești avânturi ce vor îmbrăca țara și națiа aceasta în straie de lumină strălucitoare ca și nădejdile acelora ce vor ști ceti în curățenia gestului acestuia ce naște din legendă și care se cere prelungit în faptă și acțiune la înălțimea acestor precursori.

Neprețuiți ștejari ai credinței legionare, Ion Moța și Vasile Marin lasă în urma lor o pădure de verdeață ce a încrustat în sufletul ei odată cu aceste două nume, legământul de a dura din amintirea jertfei lor o țară nouă în care sacrificiul pentru binele patriei să fie credință și impuls unic în viața nației românești.

Biruitori în moartea lor Ionel Moța și Vasile Marin își înalță cât Ceahlăul umbrele lor protectoare peste pădurea de tinere vlăstare verzi ce vor culege din uriașa neclintire în credință a celor doi premergători, îndemnuri calde de oțelire pentru lupta dreaptă și curată ce au pornit-o cot la cot cu ei. Exemplul lor va fi deapururi proaspăt în inimile tineretului românesc și jertfa lor va hrăni o holdă de faptă românească și măreață.

Tresărirea cu care țara întreagă a ținut să-și manifeste durerea de a fi pierdut aceste două mândre vlăstare din falanga tinereții ei, a însemnat dincolo de jalea lacrimilor și o afirmare a nădejdilor pe care ea le pune în credința cea nouă ce sbuciumă sufletul tineretului românesc.

Sunt fapte ce nasc stări de suflet pe cari cuvântul impotînat în puterea lui de expresie, nu le poate reda fiindcă ele se ivesc atât de rar în viață și aduc atâta cutremur în inimă, încât nu ai nici puterea nici posibilitatea de a le analiza și a le potrivi în cuvinte. De aceia marile jertfe nu reușesc a fi redate în slove din cari să se înalțe tot sublimul lor decât mai târziu și de cele mai multe ori de aceia ce n'au luat parte cu sufletul lor la sguduirea încercată. Și am azi impresia că ori ce ași spune nu va putea conta decât prea palid sentimentul acelora ce poartă ca și noi în inimi conștiința momentului tragic dar înălțător pe care îl trăim. Ingenunchind descoperiți în fața celor doi eroi, noi cei de aci care ne-am simțit întotdeauna și ne simțim înfrățiți în sufletele noastre cu tot tineretul acesta ce luptă pentru o Românie românească și glorioasă, avem sentimentul că am pierdut pe lângă doi camarazi neprețuiți de luptă, doi frați de cari ne legau undele nevăzute ale aceleiași credințe. Simțim însă că pierderea lor nu a rărit rândurile luptătorilor ci din potrivă au ridicat prin sublimul exemplului lor un val și mai puternic și mai oțelit în credința izbânzii românești. De aceia din lacrima ce pică fierbinte pe sufletul nostru naște o și mai neclintită încredere în victoria finală.

Petru Bănescu

La'ntoarcerea lui Moța și Marin

de VASILE MILITARU

Ce flori să vă presăr în cale? Cu ce cuvânt să vă salut,
Legionari întorși pe scut,
Cari-ați luptat pentru credința sub Crucea cărei v'ați născut?...

Ce preț au lacrămile toate pe cari întregul neam le plânge,
Pe lângă jertfa voastră sfântă: scump-dăruitul vostru sânge?..

Cu mări de lacrămi de v'am plânge, încovoiați de neagra jale,
Cu toate florile din lume de-ar fi să vă eșim în cale,
Noi n'am plăti o picătură din sângele vijelios
Ce-a curs din piepturile voastre, spre biruința lui Christos!...

Și totuși, n'avem decât lacrămi... și totuși, n'avem decât flori
Să presărăm în calea voastră, Arhangheli mari, biruitori...
Potop de flori, potop de lacrămi v'aduce Țara 'ngenunchiată
Și iată:
Inima ei toată acum, de jertfa voastră plină,
Ca 'n fața unor Sfinți se 'nchină,
Că'n toată noaptea ce se întinde, voi sunteți singura lumină!...
Doar de la voi și frații voștri, viteji legionari de foc,
Așteaptă Țara care geme: slăvita clipă de noroc
In care Neamul să doboare întreaga venetică gloată
Ce azi l-a cotropit și-l ține sărac în țara lui bogată!...

Să sune clopotele toate din turla sfintelor biserici!
Deschideți sfintele Altare, voi câți sunteți ai țării clerici!
Aprindeți smirnă și tămâe!... Cântați tropare
De 'ngropare,
Și cereți Tatălui din ceruri: la dreapta Lui în veci să pună
Pe cei ce sângele-și vărsară pentru biserica străbună,
Pe cei ce — flacără de jertfă — s'au ridicat atât de sus,
Căzând cum numai „Mucenicii" au mai căzut pentru Iisus!...

Iar voi, legionari ai Țării ce stați acum cu suflet frânt,
Cu plânsu'n ochi, fără cuvânt,
Voi, — codru verde, codru tânăr de brazi cum alții nu mai sânt, —
Sus fruntea! Cei plecați o cer!...
Sus inimile voastre pân' la cer!...
Să vază Dumnezeu cel sfânt
Cum voi, rămașii pe pământ,
Sui-veți, lamură, tot Neamul, pe munte verde, nalt și plin
De tot al cerului senin;
Iar cei pe cari îi plânge Țara și stau la dreapta lui Christos,
Să vadă, fericiți, din ceruri, că n'au fost jertfă de prisos...

Intoarcerea acasă ...

Se produc uneori întâmplări în viața noastră, a oamenilor, a căror tâlmăcire nu o poate da puținătatea minții noastre. S'ar părea că ceva, nu știu ce-ar putea fi acest ceva, dincolo de înțelegerea noastră lumească, îndrumează tot ritmul vieții noastre. — Nu știu ce este în realitate destinul, dar știm că trebue să fie o forță căreia ne supunem fiecare, orbi și neputincioși. Căile acestea ale vieții sunt atât de întortochiate încât nu-ți dai seama când tu, muritor de rând te transformi în erou, intrând în istorie, — și când tu, născut să creezi istoria, mori în banal, nelăsând în urmă nici o dâră.

Iată; legionarii cari au plecat să lupte și să moară pentru apărarea sufletului dumnezeesc al lui Iisus. Toți s'au dus să moară. Unii au scăpat cu viața, cu sau fără voia lor. Moța și Marin s'au prăbușit în nefiresc adânc nu s'au înălțat în istoria legionară, care, fatal, va fi și istoria României, creind religie românească. Acum ei s'au întors acasă. Cei vii au îmbrățișat pe toți ai lor, cei morți au primit îmbrățișarea a lor lor. Totul intră în firesc: pe unii îi vom vedea mișcându-se și umblând ca noi; pe ceilalți îi vom purta în sufletele noastre, iar trupurile lor se vor înfrăți cu țărâna asta românească pe care au iubit-o cu atâta ardivină nebunie, rămânând pentru totdeauna țărână...

Mă întreb: oare Moța și Marin au trăit cândva? Sau amintirea lor, pentrucă numai amintire a mai rămas din ei, o purtăm grea în conștiința noastră ca pe un zăcământ spiritual rupt din însuși spiritul istoriei noastre românești?

Moța și Marin s'au întors acum acasă. După drumul crucii pe cari l-au făcut din ceasul plecării lor, și după ultimul popas pe cari l-au mai avut în transee, — iată-i acum printre noi.

Spuneam că nu știm ce va fi fiind destinul. Din tot acest total mister, nu putem să desprindem decât adevărul că fiecare ne potrivim viața și moartea cum ne simțim mai bine. Fiecare, ne facem viața, și în consecință ne fixăm moartea, după cum ne putem acomoda mai bine sufletește...

Că este așa, am putea întreba pe cititorul acestor rânduri: oare dumneata, român cum se cade cu nevastă și copii, care te emoționezi numai când citești romane cu aventuri, ai fi fost în stare să-ți lași patul cald în care te așteaptă mereu femeea d-tale; te-ai fi despărțit de copii și ți-ai fi schimbat dumicatul pentru nebunia de a pleca în Spania în lupta pentru Cruce? Nu. Desigur nu. Dumneata vrei să mori acasă, de bătrânețe și de impotență spirituală. Dar asta să nu te supere, pentrucă nici modestul scriitor al acestor rânduri n'ar fi avut niciodată tăria să-și lase micile bucurii și să plece să moară la Majadahonda...

Așa că firea lucrurilor nu poate fi altfel. Pentru a rupe zăgazurile anonimatului în care mai toți trăim trebue să vedem dincolo de ființa noastră. Legionarii aceștia, născuți din spiritul cel autentic românesc și crescuți în zarea de legendă a altei Românii, se deosebesc total de noi. Au în ei suflet cât un Dumnezeu și forță cât un Diavol...

Și iar mă întorc la Moța și Marin și întreb: oare ce va fi fost în sufletele lor în clipa când se despărțeau de viață? Nu mă înșel când spun: Patria, Legiunea, Căpitanul...

Supraviețuitorii legionari cari au privit, poate, același petec de cer pe care l-au privit și Moța și Marin când au murit în gerurile unei Spanii crucificate, — trebuesc purtati, ca pe niște moaște, peste tot locul românesc. Iar când îi întâlniți, chiar dacă nu-i cunoașteți personal, descoperiți-vă în fața lor. Ei au luptat alături de Moța și Marin pe frontul apărării lui Dumnezeu dela Majadohonda...

Ștefan Ionescu

Tăcerea legiunii

de O. DENSUȘIANU-FIUL

A descrie aici ceiace am văzut cu toții eri, ar fi de prisos. Și oricât de simțită ar fi această evocare, ea nu va putea adăoga nimic sentimentului de pioasă înălțare românească ce a desfășurat dealungul Capitalei o durere tăcută și o mândrie înaltă. Amintesc numai ceeace am spus în articolul precedent: niciodată o dreptate naționalistă nu a fost înconjurată de atâtea suflete și înconjurată și înțeleasă de atâtea suflete ca dreptatea desprinsă între două sicrie. Legiunea fanatică, legiunea hulită, legiunea nesocotită și jignită de nepăsarea burgheză de până ieri, și-a trăit în tăcere consacrarea.

„Turburătorii ordinei", „rătăciții" (cum erau socotiți de mulți până acu o lună) au arătat ceiace sunt: o conștiință disciplinată. Acei ce erau socotiți elemente de destrămare, au arătat ceiace sunt: o credință dreaptă și închegată. Aceia ce erau priviți cu niște creere exaltate, ca niște sgomotoase elemente răsvrătite au arătat ceiace sunt: oaste pioasă și tăcută.

Și tăcerea legiunii a fost reculegereae țării.

Să nu se mai amăgească „umanariștii" noștri. Da, o repet: *reculegerea țării.*

Iar salutul cu care poporul a răspuns, n'a fost salutul burghez al [illegible] descoperite o clipă, ci salutul brațului drept, salutul dreptății romane. Al cinstei latine. Al dreptății, al cinstei, al mândriei românești.

Cele ce spun aici nu sunt cuvinte ocazionale. Sunt cuvintele unui om care pentru a fi crezut în dreptatea naționalismului, a luat parte la înaintările naționalismului. Ceiace înseamnă că îi cunoaște drumul. Drum lung, drum greu. Dar drum de lumină.

Revăd iar în amintirea improspătată, zilele grele ale unui Iași asuprit. 1922, 1923, 1924... Il revăd pe Moța. Un Moța cu gest de spintecare, cu scânteî de descătușată tinerețe în ochii limpezi, cu neînduplecate ciocăniri de cuvinte în apărarea dreptății studențești. Revăd sălile turburi ale unei Universități năvălite de jandarmi și așezată între panta Iașului înstrăinat și dealul Copoului, ca pentru o nedumerită încremenire între alunecarea prăbușirii și înălțările biruinții. Revăd, dealungul unor străzi cucerite de un negot evreu, o sărmană mulțime tinerească strigând țării o durere lovită. Revăd și recitesc, în gând, ziarele infame ce ridicau o spargere de geam la însemnătatea sângeroasă a crimelor. Ce umileau o cinstită sărăcie, insultându-i slăbiciunea. Batjocorindu-i neputința.

(Continuare în pagina II-a)

SPORT

Boxeurii români peste hotare

Mai acum doi ani ne ocupam în aceste coloane despre starea mizeră a boxului nostru și ne exprimam regretul că după numai câțiva ani de strălucire impresionantă, „nobila artă" românească a trebuit să decadă lamentabil.

Tot atunci arătam că motivele acestei decăderi sunt aceste trei:

1. Lipsa unei săli potrivite pentru organizarea galelor de box.

2. Indolența și nepriceperea organelor oficiale recte F. R. Box

3. Pătrunderea jidanilor în rândurile organizatorilor de reuniuni pugilistice; în această calitate, jidanii au spoliat publicul până la desgust, iar pe boxeuri i-au adus în sapă de lemn.

Aceste trei cauze dăinuesc și acum și continuă să țină în amorțire un sport pentru care românii au dat dovadă de excelente calități.

Nu scriem aceste rânduri de dragul unei idei fixe sau pentru a năpăstui pe cineva.

In ultimi trei ani, singura reuniune de box mai răsărită a fost acea de astă vară, când TOMA AUREL a cucerit campionatul european.

Celelalte, destul de puține, au fost după chipul și asemănarea galei dela Roxy — în care SPAKOW s'a bătut cu un hamal șomeur dela Varna — gală care ilustrează perfect cele trei racile ale boxului nostru:

1. Sala, strâmtă până la sufocare, n'a primit decât vreo 300 spectatori, cari plătiseră prețuri exorbitante.

2. F. R. Box nu și-a dat nici cel mai mic interes, trimetând judecători slabi și dând licență de organizator unui dobitoc.

3. Organizatorul, un jidan imbecil cu nume bulgăresc, a făcut tot ce i-a stat în putință ca să dovedească lumii că un organizator de gale pugilistice nu poate fi decât un urangutan cu creer de gâscă.

Astfel stând lucrurile în boxul indigen, era normal să scadă atât entuziasmul publicului, cât și valoarea boxeurilor.

Dar cei mai buni dintre profesioniștii sportului cu mănuși, văzând că în țară sunt ținuți în regim de foamete, au luat calea străinătății, debarcând aproape toți în mirajul Parisului.

Cei mai răsăriți dintre ei, anume Toma Aurel, Gherase, Sandu Ion *și acum în urmă* Milică Teodorescu, *au reușit să-și creieze o situație satisfăcătoare.*

Despre cei cari au eșuat pe țărmurile Senei nu mai vorbim; sunt destul de mulți și de nenorociți.

Toată truda acestor băeți, încununată numai de succese, se răsfrânge asupra bunului renume al țării noastre.

Toma Aurel *în America*, Sandu Ion *și* Gherase *la Paris*, Milică Teodorescu *în sudul Franței sunt tot atâția emisari de cinste al cerbiciei românești.*

Și în loc ca oficialitatea noastră să-i încurajeze și să le mulțumească, sunt câțiva indivizi pe la F. R. Box cari au conceput următoarele măsuri cu totul lipsite de inteligență:

1. Sandu Ion și Gherase au fost suspendați de F. R. B. sub motiv că nu și-au regulat situația militară; aceasta tocmai în țara în care atâția domnișori și jidănuși își fac armata în particular, cu nemțoaică și valet.

2. Toma Aurel a fost somat să onoreze contractul său cu Leclere, managerul francez care nu s'a priceput decât să-l excrocheze pe campionul nostru; Toma Aurel a fost și el amenințat că va fi suspendat.

3. Milică Teodorescu a fost silit să vină în țară pentru a disputa un stupid match pentru titlu, tocmai când trebuia să susțină câteva matchuri de toată însemnătatea în Franța.

Iată deci cum știe oficialitatea noastră să-și susțină reprezentanții săi de elită.

Astăzi federația de box este formată din câteva personalități de elită.

In fruntea ei stă însuși rectorul Universității din București, înconjurat de câțiva ofițeri de elită și de mulți reprezentanți de frunte ai vieții noastre sportive și culturale. Din nenorocire, toți aceștia nu au pătruns încă în secretele destul de încâlcite ale boxului indigen.

Din această cauză conducătorii de fapt sunt vechii mășluitori, cari mai acum câțiva ani reușiseră să-l transforme pe Spakow în idol național.

Numai așa se explică vitregia cu care sunt tratați ambasadorii boxului românesc în străinătate.

Atragem atenția conducătorilor de drept ai F. R. Boxului asupra celor spuse de noi mai sus și-i invităm să fie mai atenți la manevrele subalternilor.

In definitiv, toți domnii aceia reprezentativi n'au fost puși acolo numai pentru a prezida banchete, ci și pentru a-și da puțin osteneala ca bietul sport cu mănuși să iasă din izina în care se găsește.

Virgil Popescu

Venus-Telefon-club 5-2

Ieri pe arena din Splaiul Independenței a avut loc un match de antrenament între prima garnitură a VENUSULUI și meritoasa echipă a Telefon-clubului.

Matchul a avut faze frumoase și a permis întregii înaintări venusiste să marcheze.

Telefon-club a fost un adversar demn, care a dat dovadă de multă inteligență în joc.

Echipa campionilor se găsește în formă bună.

PLATKO a condus matchul.

Sporturi de iarnă

Ni se trimet următoarele, cu rugămintea de a le publica

Conform planului de lucru ce ne-am impus, aducem la cunoștința generală programul concursurilor de bobsleigh, săniuțe. skeleton și ski-kjöring, care va apare la Sinaia în săptămâna dela 7—14 Februarie a. c.

La organizarea concursurilor a contribuit Oficiul național de turism și Uniunea federațiilor de sporturi din România.

O.N.T. pe a sa cheltuială și sub conducerea technică a F.R.B.T. a executat lucrările de amenajare a pârtiei cu toate modificările technice necesare. In prezent, pârtia este gata și se așteaptă numai zăpada spre a fi dată în folosință.

U.F.S.R. în ședința dela 18 Februarie a.c. în unanimitate de sentimente, a binevoit a acorda fondul necesar organizărării concursurilor.

Marele stat major a acordat ofițerilor ca și în trecut foi de drum și concediu echipelor militare concurente.

S'a intervenit deasemenea la forurile respective pentru a se obține reduceri de prețuri la hoteluri, pentru sportivi și vizitatori.

Se pune în vedere cluburilor, societăților, următoarele.

Nu vor putea lua parte la concursuri decât cluburile afiliate la F.R.B.T. și la curent cu cotizațiile, ce se vor putea efectua până în seara ajunului concursurilor dela Sinaia.

D-nii deținători ai cupelor ce se vor disputa și în acest an, sunt rugați a le preda biroului F.R. B.T., cel mai târziu până în ajunul concursurilor dela Sinaia.

Adunarea generală a F.R.B.T. va avea loc în ziua de 11 Februarie, ora 17, în localul ocupat de Federație la Sinaia.

ZI DE ZI

— MILICĂ TEODORESCU, excelentul nostru boxeur, a învins la Paris prin abandon în repriza 2-a pe francezul Diego.

F. C. ROUEN a dispus de combinata CRIȘANA-C.A.O. cu 2-0.

— ROMANIA va susține cu Ungaria primul match de hockey pe ghiață în cadrul campionatului mondial dela Londra.

— GAZETA SPORTURILOR face un reportaj pe trei coloane cu privire la excrocheriile săvârșite de stârpitura PANETH la campionatele mondiale de pingpong. Se vede că PANETH n'a dat zeciuială din ce-a luat, lui Saul Goldenberg, *zis* Sandu Munteanu.

— ȘERBANESCU va întâlni la Paris pe francezul Lauriot, la 15 Februarie.

— COMITETUL FEDERAL județă Sâmbăta viitoare contestația depusă de Asociația culturală și sportivă C. F.R. contra schimbării numelui secției sale de football în F. C. Rapid.

Prea fericiții Moța și Marin

(Urmare din pag. I-a)

plăcut întotdeauna să o admir și să o cânt dela distanță, într'adins ca să nu fiu luat într'o bună zi de apa sfintei sale nebunii? Garda de fier este o teribilă forță morală pe care, spre rușinea noastră, cum spunea vicarul Mitropoliei Sibiului, în marele său discurs funebru, din noaptea Invierii de alaltăieri seară din gara locală — noi nu i-am cunoscut.

Băieții aceștia din „partidul" „Totul pentru țară" cum își zic ei cu alt eufemism, sunt niște noui cruciați (dacă nu le displace cuvântul). — cruciații eliberării unui Ierusalim nou, românesc. Deprinși cu armele, cu muncile aspre, cu suferința cea mai albă, cu viața simplă și disciplinată, cu sentimentul onoarei, dar și al umilinței creștine. Antiintelectualiști — în sensul că detestă formele sterpe de cultură — ei pun accentul pe educațiunea sufletului; neîncrezători, sectari în înțelesul cel mai bun și necruțători până la a bea sângele nelegiuitului și al trădătorului! Cea mai mare fericire pentru un legionar este aceea SA MOARA PENTRU NEAM și PENTRU CAPITANUL LOR! Ideea jertfei necondiționate primirea morții fără nici un fel de ezitare, stă, dealtfel, la baza inscrierii în Legiune.

Corneliu Codreanu ne-a împărtășit un program al elitei legionare care este o capod'operă de filosofie socială.

Acestea ar fi, dacă am înțeles eu bine, principiile de temelie ale Gărzii, în care ar vrea atâția să intre dela o vreme încoace.

Ei, ce spuneți, domnilor, cari credeți că puteți ridica un palat din inscrierea în Garda de Fier și cari credeți că, binișor-binișor, ați putea deveni chiar sfinți, ca prea-fericiții Moța și Marin?

N. Crevedia

Tăcerea legiunii

(Urmare din pagina I-a)

Toate acestea au fost acum... Dar n'au trecut. Trăesc dimpotrivă mai departe, hrănind ca și eri, în sufletele neînvinse, conștiința unei dreptăți ce a biruit. Căci din amintirea atâtor jertfe a răsărit neclintirea atâtor forțe. Din dureri trecute, ce totuși n'au trecut, trăiește și va trăi mai departe încleștarea tăcută a Legiunii.

Căci Legiunea tace. Tace pentru a înfăptui mai mult. Pentru a vroi mai departe, tot mai sus, mai mult.

Și aceia ce au făcut ieri alături de dânsa și-au dat seama în sfârșit că renașterile n'au nevoe de cuvinte.

Ele cer erou.

Și nu se consacră decât sfințindu-și eroii.

O. Densușianu-fiul

Capito' și Roxy: Voi fi a ta și completare

Români

Incurajați munca și capitalul curat românesc. Susținându-ne unii pe alții susținem și întărim țara.

Incurajați vechea și unica fabrică românească de oglinzi CRISTALUL S. A. R. renovată și complet modernizată. București, Str. Filaret No. 35. Depozit permanent de oglinzi Cristal și tot felul de geamuri.

Informațiuni și comenzi telefon 3.31.88.

Mișcarea literară și artistică

Ion Bianu

Se împlinesc doi ani de când s'a stins din viață profesorul și academicianul Ion Bianu, și umbra lui stăruie mereu printre noi. Nu poate muri cine săvârșește lucrul obștesc cu trudă, credință și cinste, făcând din ocupație altar sacerdotal, dar nu poate fi nici uitat când și-a legat sufletul de guvernanții de cercetări în specialitate și a mângâiat necazurile, cu sufletul lui blând, dar sever, nu numai atâtor și atâtor tineri studioși, dar până și al oamenilor simpli legați de zidurile vorbitoare ale Academiei Române, pe care a cinstit-o 57 ani.

Și-a ars făclia la picioare șase decenii aproape, fiind bibliotecar, director general administrativ și președinte al Academiei.

Nu l-a robit niciodată nimic, căci a fost înzănat cu greaua armură a iubirii neîntinate de muncă extenuantă.

Intreaga viață și-a petrecut-o între cazaniile roase de vreme și picurate de ceara veghilor mănăstirești și cronicile colbuite ale neamului.

De-acolo izvorâ fără încetare înțelepciunea-i bătrânească care l-a dominat întreaga viață; acolo a învățat el bucoavna dragostei de neamul românesc; acolo a învățat să spună — în față, oricui — cu cinstea și bunătatea lui proverbială adevărul.

Profesor de liceu și universitate a fost cărturarul neclintit, precis, sever, respectat, dar bun fără pereche. N'a trecut mai departe de V. Alecsandri în cursurile universitare din zelul cel mare pe care-l avea, să nu se uite trecutul care-l pasiona. El învia în mințile studențești, aprinse de flacăra naționalistă acel trecut bogat în pilduri, izvor nesecat de viața neprihănită, picurând zi de zi cartea de talcuire religioasă, vrednicia cronicilor, mândră și învățătura latinească a școalei ardelene sau mijirea poeziei noui în luptă cu curentele străine de literatura decadentă.

Ca profesor și-a dat totul pentru neamul românesc cultivând atâția dascăli răspândiți, în țară și care nu-i uită mâna sau blândețea.

Ca academician a fost gospodarul neîntrecut care a adunat zi de zi sutele de mii de cărți, manuscrise, monete, ziare, stampe, etc., identificându-se perfect cu înalta instituție de cultură românească.

Modest, retras, departe de cele lumești a scris în cursul vieții circa 270 opere (studii, esseuri, comentarii) care l-au consacrat de mare cunoscător al literaturii vechi.

„Psaltirea în versuri" *a lui Dosoftei,* „Psaltirea Scheiană", „Predicile lui Antim Ivireanul". „Textele macedo-române" *cu glosar și în fine* „Bibliografia românească veche" *la care și-a adăugat colaboratori, specialiști bibliografi, funcționari de-ai Academiei, sunt opere de mare valoare istorică-literară.*

Ion Bianu a muncit mult pe ogorul culturii, fiind o vie pildă de românism sincer și de muncă fără preget pentru viitorime. Erou al muncii a înțeles să moară muncind și dorința i-a împlinit-o Dumnezeu în seara zilei de 13 Februarie.

Să-l odihnească Domnul, în pace!

I. G. D.

In genunchi, dinaintea Ardealului!

(Urmare din pagina I-a)

I-a fost sortit din nou Ardealului — și nu Ardealului lui Ghiță Pop — Ardealului lui Simion Bărnuțiu și Andrei Mureșanu, al lui Șaguna și Gheorghe Lazăr, Ardealului făclie de cultură românească, dar și Ardealului de ardentă conștiință și eroism românesc al lui Horia și-al lui Iancu, i-a fost predestinat tot Ardealului Albei Iulii dela 1919, să ne dea, la marea răspântie pe care o străbate azi neamul, întruchiparea de profet și de erou a lui Moța, din a cărui legendă va izvorî, ars de toate păcatele, un nou Românism, un patriotism mai fervent și-un creștinism mai de nebiruit.

Dela Nistru și dela Dunăre la Carpații lacrimilor noastre de odinioară, nu se ridică azi decât inimi de vechi Moldoveni, de Munteni, de Olteni și de Aromâni, inimi calde de frați, cari—stropind cu lacrimile lor fierbinți sfântul pământ de peste munți, al Ardealului, al Banatului, al Crișanei și al Maramureșului cutropit de străini — se închină cu recunoscător omagiu coltului de țară care ni l-a dat pe Ion I. Moța.

Moța și Marin au scris, cu litere de foc, pagină sublimă de istorie. Moța și Marin — unul de dincolo, altul de dincoace de munți — îmbrățișați pe veșnicie, peste culmile Carpaților, nu și-au izbăvit numai neamul. Au pus, cu sângele lor, suprema pecete a generației tinere pe definitiva Unire a tuturor Românilor.

Dr. ILIE RADULESCU

Aspecte, insigne, comentarii

TEATRUL NAȚIONAL
SERENADA DIN TRECUT
de Mircea Dem. Rădulescu

„SERENADA DIN TRECUT", comedia d-lui MIRCEA DEM. RĂDULESCU a realizat la ultima reprezentație cea mai mare rețetă la teatrul Național, jucându-se cu cassa închisă.

Un public numeros, umplând sala până la ultimul loc, a subliniat la fiecare replică, la fiecare vers, calitățile teatrale și literare ale frumoasei comedii, stârnind ropote de aplauze.

Montată în a treia repriză pe prima noastră scenă, de d. Ion Sahidian, piesa d-lui Mircea Dem. Rădulescu elogiată de întreaga critică teatrală constitue unul din cele mai mari și binemeritate succese la teatrul Național.

Jucată în ritm viu de valoroasa pleiadă de artiști în frunte cu d-nii Al. Critico, G. Ciprian, Ion Manu, Ulmeni, Polyzu, Crețoiu, Lăzărescu, Niky Atanasiu, Marius, Stroe Atanasiu, Anastasiad, Balaban, etc. și d-nele Aglae Metaxa, Dina Mihalcea-Demetru, Mary Georgescu (de la Opera Română), cu costume fastuoase, cu decoruri pitorești de Traian Cornescu, cu muzică de scenă de maeștrii Al. Bărcănescu și Mihăilescu-Toscani, „Serenada din trecut" alcătuește cel mai frumos spectacol realizat pe prima noastră scenă.

Piesa d-lui Mircea Dem. Rădulescu se joacă pentru a 39-a oară Duminică 14 Februarie, seara. Un public compact și entuziast aclamă și chiamă la rampă, la fiecare reprezentare pe interpreți și autor.

„Bolșevismul și primejdia lui"

Ciclul conferințelor anticomuniste, organizat de *„Sindicatul Presei din Țara de Sus a Moldovei"*, ciclu inaugurat cu admirabila conferință a d-lui Em Hagi Mosco, continuă Sâmbătă în 13 Febr. a. c., când va vorbi despre „DICTATORUL ROȘU, STALIN" *d. Eugen Cialic.*

Conferința are loc în sala festivă a primăriei municipiului Cernăuți, Sâmbătă la orele 6 seara, iar cuvântul introductiv îl va ține d. *Eusebie Vicol*, președintele Sindicatului.

Poetul Iulian Vesper

— autor al acelui minunat volum de poeme „CONSTELAȚII", apărut într'o elegantă ediție la „Cartea Românească" anul trecut, nu și-a abandonat uneltele sale de subtilă lirică.

In curând va face să apară un nou volum de versuri, intitulat: „POEME DIN NORD". Nu dela Polul Nord, ci din Nordul de fagi al Bucovinei, unde au răsărit și luceferii „CONSTELAȚII"-lor.

La Fundația Universitară C. N.

Vasiliu-Bolnavu are loc, Duminică 14 Februarie a. c., ora 17, în sala de festivități din str. C. N. Vasiliu-Bolnavu nr. 5 (fostă Amzei), în cadrul ciclului de conferințe „Mit și misiune românească", conferința d-lui prof. Mircea Vulcănescu, despre: „Probleme românești".

„Cadavrul viu" la teatrul Ligii Culturale

Astă seară Teatrul LIGII CULTURALE reprezintă capodopera lui Lew Tolsoi „CADAVRUL VIU" dramă în 8 tablouri. In rolul principal apare d. Ion Manolescu, care are în Fedia o neîntrecută creație.

Alături de d-sa, d-na Eugenia Zaharia dela Teatrul Național are o frumoasă realizare. In celelalte roluri d-nii Gh. Damian, Ilie Cernea, Florea Simionescu, I. Focșeneanu, N. Făgădaru, I. Tomescu, Al. Jeles, C. Sincu, Gh. Franga, C. Neacșu, Al. Ilea, Gh. Florea, B. Niculescu, R. Dumincă, Pădureanu Drondoiu, etc. d-nele Anca Balaban, Suzeta Iupceanu, Virginia Stoicescu, Nella Mircescu, Sanda Vasilescu, Iliada Munteanu, etc.

Afacerea Kubinsky

Un adevărat triumf a înregistrat IANCOVESCU, reluând la Teatrul Modern „AFACEREA KUBINSKY". Intr'adevăr, creația sa în Wiessinger, rămâne ca cea mai adevărată chiar pe stagiunea în curs.

Alături de marele comedian, Ionel Țăranu, Romeo Lăzărescu, d-na Cella Marion și întreaga trupă, au contribuțiuni prețioase.

„Piatră de hotar"

A apărut ultimul număr din revista „Piatră de hotar" *cu un bogat sumar politic și social. Articole bine documentate dovedesc încăodată prețioasa contribuție ce o aduce această revistă la lămurirea problemelor naționaliste. Deasemeni* „Piatră de hotar" *face un deosebit merit din rânduire omagiale închinate neînfricatului luptător ardelean VASILE LUCACI. Din număr desprindem următoarele articole de sugestive:* Semne de cumințire *de Ioda Tolan;* Presa minoritară din România *de Petre Petrinea și* Problema românilor secuizați, *de Ion Banu. In prinosul adus lui Vasile Lucaci, semnează* Alex. Olteanu: *Vasile Lucaci și epoca sa;* Stelian Popescu: *Așa stă scris în cartea veșniciei;* Valer Pop: *La inaugurarea statuii lui Vasile Lucaci;* Octavian Goga: *Părintele Vasile Lucaci. Revista cuprinde încă numeroase însemnări și spicuiri.*

FORUM și OMNIA | Aur chinezesc și Nitchevo Bestia din Londra

Adevărul literar
s'a „reorganizat"!...

Nu mai este pentru nimeni o taină agonia Sărindarului. Pentru a se salva au recurs la metoda arhicunoscută a paravanului, ca din umbră să lucreze mai eficace, sigur și confuzia să plutească deasupra tuturor.

„Adevărul" politic a încredințat conducerea lui M. Sadoveanu (când scriu acest nume abia îmi pot stăpâni o lacrimă între gene și condeiul se mișcă greu); trecerea lui M. Sadoveanu la conducere n'a schimbat cu nimic doctrina, mental tatea și năzuințele Sărindarului, hrănite cu formule viclene.

M. Sadoveanu azi nu mai cunoaște nimic din viața și sufletul românesc. Sadoveanu e un român mort, definitiv mort pentru generația aceasta cu creeri înfierbântați de idei și cărți. L-am răstignit în inimă, ca să suferim atroce, și-a pierdut pentru sufletul nostru numele. Comunitatea de simțire, care altădată exista s'a prăbușit; a mai admira azi pe M. Sadoveanu, înseamnă a nega trecutul curat și cinstit. Și așa se sfârșește o prietenie între scriitor și cititor: atunci când sufletele au încetat de a mai comunica.

Dar Sărindarul e în plină reorganizare și prefacere. Au început-o cu „ADEVĂRUL" și continuă cu revista de literatură *„Adevărul Literar și artistic"*. Am pe masă primul număr „reorganizat": s'au schimbat coperțile și formatul, adăugându-se câteva clișee, atâta tot! De-alungul paginilor planează vidul, vidul absolut. Truda d-lui Sevastos e inutilă. Fără cititori, scris anost și fără duh românesc nu poate străbate și impune în literatura noastră.

O revistă reprezintă o mișcare de însuflețire către avântul creator, o uniformitate de simțire în jurul unei personalități covârșitoare, deschizătoare de drumuri și animatoare. Colaboratorii sunt în același timp orbiți, înmărmuriți, aprinși și cuceriți de conducătorul lor. Ne întrebăm nedumeriți: a reușit vreodată celebrul d. Sevastos să entuziasmeze vreun searbăd și șters colaborator al „Adevărului Literar?".

Nu cunoaștem crezul acestei reviste, menirea, gândul drept și limpede. Dar suntem lămuriți, colaboratorii revistei sunt cartea de vizită a criteriului de selecționare a talentelor și meritelor literare. Să înșirăm numele scriitorilor român: *Barbu Lăzăreanu, Doctor Ygrec, F. Dima, E. Furtună, Ion Pribeagu, L. Sereanu*, ș.a. Iată dela cine învățăm expresia literară, cine ne îndrumează, iată cine dă putere, valoare și prestigiu scrisului românesc. Urmăriți activitatea literară a acestor scriitori și spuneți dacă în vreun rând al lor ați găsit pulsând viață românească. Scriitori cu origini dubioase și înceste, lipsiți de talent, opera lor nestrăbătută de sufletul sănătos, senin și echilibrat, se lansează cu patos și frenezie. Străin de fondul românesc cu forme împrumutate au alcătuit o limbă păsărească, o continuă sfidare și un grosolan ultragiu adus limbei române.

„Adevărul Literar" reorganizat se deschide cu un articol al d-lui G. Călinescu, despre: „Ion Creangă". Cum dintr'o activitate atât de multiplă și variată desfășurată de Creangă, d. Călinescu vede numai un „Creangă prea șiret ca să nu-și dea seama că se admiră în el „ingenuitatea". Atunci el se prostește singur, întinde această coardă groasă a țărăncei"... Acesta e punctul de plecare al întregei judecăți critice a d-lui Călinescu? De câțiva ani aștept refacerea criticului Călinescu, care ne-a dat cea mai bună „viață" a lui Eminescu. Un critic literar trebue să fie liber și fecund, în expunerea sa, aceasta îi acordă valoare și prestigiu. D. Călinescu a fost confiscat de „Adevărul" și astfel scrie cum îi comandă confrații. Seriozitatea acestei reviste o descifrăm din versurile lui Ion Pribeagu, poetul-metru, cu fumuri, prezintă drept literară asemenea inepții:

Când visarea o frământă
„S'o înlănțue nevroza
Plină de iubire cântă
Câte patru ore Roza".

„Adevărul Literar" rămâne o creațiune efemeră, fără justificare și rezonanță.

Ion M. Negreanu

Spectacole

TEATRE

OPERA ROMANA: Werther.
TEATRUL NAȚIONAL: Casa Hervey.
TEATRUL REGINA MARIA: De ziua nevesti-mi.
TEATRUL COMOEDIA: Ora H. (premieră).
TEATRUL MODERN: Afacerea Kubinski.

CINEMATOGRAFE CONDUSE DE CREȘTINI

CAPITOL: Voi fi a ta și jurnalul Eclaire.
ARO: Paris, cu Harry Baur, jurnal și completare.
A.R.P.A.: Ultima aventură a lui Buffalo Bill.
ROXY: Voi fi a ta și jurnalul Eclaire.
FEMINA: Jenny și completare colorată.
TRIANON: Acuzata și completare.
FORUM: Aur chinezesc și Nitchevo.
MANON: Domnișoara Lily și Supremul sacrificiu.
OMNIA: Aur chinezesc și Bestia din Londra.
FRANKLIN (Ateneul Român): Les beaux jours și 39 de trepte.
CITY: Tinerețea unei regine și Piccolino.
DARLY: Ultimul mohican și Hollywood Melody 1957.
MARCONI: Regina valsului, jurnal și revistă.
MODEL: Grănicerii și Secretul d-rei Stranhope.
BARCELONA: In serviciul patriei și In umbra scaunului electric.
TEATRUL VESEL: Călugărul din vechiul schit.
TEATRUL LIGII CULTURALE: Cadavrul viu.
TEATRUL ALHAMBRA: Marea ducesă de Alhambra.
TEATRUL EFORIA VOX: Floarea din Haw i.
CENTRAL (calea 13 Septembrie): Impăratul Californiei și Uniți pe vecie.
COTROCENI: Infamia și Tânărul conte.
DIANA: Stan și Bran aventurieri și Cei trei muschetari.
DICHIU: Nu mă uita și Ali Baba.
MILANO: Rose Marie și Romanța iubirii.
ORFEU: Săraca fetiță bogată. O crimă pe bord și Banda veselă boxează.
TRIUMF (Griviței 335): Mesagiul către Garcia și Katerina.
PACHE: 13 ore în văzduh și Ingerul alb.
VOLGA (Dorobanți): Nitchevo și Ultimul mohican.
DORY: Metropolitan, Ofensiva morții și revistă.
LIZEANU: Comoara blestemată și Contele Voronzev.
FLORIDA: Nitchevo și Sburând spre fericire.
PAX: Vagabondul misterios și Anny se amuză.

Radio

VINERI 12 FEBRUARIE

15.00. Ultimele știri. Bursa cerealelor.

18.00. Concert de după amiază. Muzică distractivă (discuri): Uvertura „Froissar" de Egar (orch. Filarmonică din Londra, dirij. de Elgar. — H.M.V.).

Valea cu cireși, Unde ai fost? și Peste țară e primăvară, de Quilter (voce: Marck Raphael. — C.).

Quintet pentru oboi și coarde, de Arnold Bax (oboi: Leon Goossens. Gramofon).

Patru părți din suita „Lucruri cari vor veni" de Wels (orch. Simfonică din Londra, dirij. de Arthur Bliss, — Decca).

Cântecul păstorului, de Grainger (orch. Covent Garden, dirijată de Coliangwood).

19.00. Ora. Mersul vremii.

19.03. 100 de ani dela nașterea unui fruntaș ardelean, Partenie Cosma, de Ion Lapedatu.

19.25. Muzică inspirată de Shakespeare (discuri), cu același program.

20.00. Prof. Const. Giurescu: Cine era boer în vechime?

20.20. Nicolae Roșu: Un nou gen literar: Poemul într'un vers.

20.35. „Cavaleria rusticană", operă într'un act de Pietre Mascagni (discuri).

La sfârșit (21.55—22.05): Cărți și Reviste.

Palațe, operă într'un prolog și două acte de R. Leoncavallo.

In pauză (22.55—23,10: Radio jurnal. Sport.

23.45. Jurnalul pentru străinătate în limba franceză și germană.

23.55. Ultimele știri.

SAMBATA 13 FEBRUARIE

6.30. Deschiderea emisiunii; Gimnastică ritmică; Radio jurnal; Concert de dimineață (discuri).

7.30. Inchiderea emisiunii.

13.00. Ora. Culturale. Sport. Cota Dunării.

13.10. Concert de prânz, orchestra de salon Radio, dirij. de D. Teodoru.

14.10. Radio jurnal: Ora. Mersul vremii. Bursa. Știri interne și externe.

14.30. Continuarea concertului.

15.00. Ultimele știri. Bursa cerealelor.

15.15. Ora străjerilor.

18.00. Concertul fanfarei Gardienilor publici, cond. de maior Christache Florea.

19.00. Ora. Mersul vremii. Actualități.

19.10. Concert de muzică distractivă, orciestra Radio, dirij. de T. Rogalski.

20.05. Prof. Tudor Vianu: Stilul naturii și stilul artei.

20.25. Romanțe vechi cântate de Aurel Alexandrescu.

20.55. Poșta Radio.

21.10. Seară de dans, jazzul Radio (voce: Dorel Livianu).

22.30. Radio jurnal. Sport.

22.45. Concert nocturn al orchestrei Ionel Cristea, transmis dela restaurantul Bulevard.

23.45. Jurnalul pentru străinătate în limba franceză și germană.

23.55. Ultimele știri.

100.000 de Bucureşteni întâmpină cu inimile cernite pe eroii MOŢA şi MARIN

Toate străzile, toate balcoanele, toate ferestrele caselor particulare şi palatelor autorităţilor publice înţesate de lume. Pretutindeni numai feţe triste, ochi înlăcrămaţi şi salut roman. Un convoi funerar impresionant şi o ordine legionară mai disciplinată decât ordinea poliţienească.

Aproape toţi preoţii Capitalei au venit să cânte „veşnica pomenire" vitejilor cari au murit pentru Cruce în Spania

Până la Sibiu, trenul s'a oprit în câteva staţii, unde lumea aştepta cu aceeaşi smerenie, pe care am întâlnit-o în întreaga ţară.

Iată, de pildă, într'o staţie mai mică oamenii aşteaptă în viscol de atâta vreme şi cer să mai jelească odată „Imnul celor căzuţi".

Ora 12 noaptea şi un sfert.

Gara largă a Sibiilor e o mare de capete descoperite, steaguri, lumânări.

Peste 60 de preoţi, în frunte cu I.P.S.S. Mitropolitul Nicolae Bălan, în odăjdii şi cu lumânări în mână, aşteaptă desfacerea vagonului îmbrăcat în zăpadă.

Cele două cosciuge tricolore sunt coborâte pe rând şi depuse pe catafalcul anume improvizat.

Doamne miluieşte, Doamne miluieşte — se roagă preoţii şi se roagă marele Mitropolit Bălan.

Lângă sicriu, părintele protopop Moţa plânge. Plânge într'una. Părintele Moţa e un suflet mare — îmi spunea la Orăştie, şoferul Rotaru. El plângea întotdeauna la toţi morţii pe cari-i îngropa. La toţi bogaţii şi la toţi săracii şi la cei pe cari îi cunoştea şi la cei pe cari nu putuse să şi-i apropie.

La sfârşitul slujbei divine, vicarul Mitropoliei, o figură impunătoare de prelat, rosteşte următoarea emoţionantă şi grandios mustrătoare oraţiune:

FERICIŢI VITEJI AI LUI HRISTOS!

Vă salutăm cu evlavie în drumul vostru spre veşnica odihnă. Vă salutăm cu salutul dureros al despărţirii şi al conştiinţei, ce ne spune: câtă mândreţe, câtă putere, câtă energie, câtă tinereţe sufletească, câtă eroică bărbăţie s'a pierdut din cămara de vistierii a neamului românesc, cu sborul ultimei voastre suflări.

Moartea voastră consimţită, voită, ca un sacrificiu pentru păstrarea în strălucire a Crucii lui Hristos şi pentru triumful ideii naţionale, ne-a tulburat adânc. A fost o zguduire, un cutremur în sufletul tuturor românilor. O zguduire de durere, că acum, când vă cunoaştem în toată măreţia fiinţei voastre, nu vă mai avem vii între noi. Un cutremur de ruşine, că până aţi fost între noi luptători veşnici pentru aşezarea neamului nostru în drepturile sale suverane, nu v'am înţeles deplin şi nu v'am preţuit cât trebuia. Şi de mâhnire, că aţi trebuit să vă expatriaţi, spre a ne lămuri sufletul vostru mare, plin de tăria credinţei şi de eroismul jertfei.

Dar poate aşa a vrut Dumnezeu, spre trezirea noastră, ca dovadă supremă despre curajul sufletului vostru, despre tăria caracterului şi frumuseţea eroismului vostru, să ne vină de departe, ca o lumină vie, de acolo, unde astăzi se dă mai aprig lupta între Hristos şi Satana, între bine şi rău, între omul încreştinat şi omul cu instincte de fiară.

De sigur e voia lui Dumnezeu, ca această lumină curată şi binefăcătoare, ca soarele ce nu poate fi ascuns de noroiul pământului, să călătorească către noi de dincolo de hotarele graniţelor ţării, în drum crescând mereu în strălucire, încât minciuna şi infamia bolşevizantă să nu o mai poată păta.

Desigur este voia lui Dumnezeu, care v'a călăuzit voinţa şi paşii prin Arghanghelul Său, ca jertfirea voastră mucenicească să fie o străfulgerare în adâncimile sufletului românesc, descoperindu-i prăpastia în care stau să-l prăvălească cei fără de Dumnezeu. Altfel ar rămânea fără explicare şi poate fără urmare şi sacrificiul vostru minunat şi răsunetul adânc, în toate inimele, al dramaticei voastre mucenicii.

Voi aţi purtat în suflet un ideal sfânt şi nemuritor: Hristos şi naţiunea, pentru care aţi murit glorios.

Voi v'aţi agonisit prin acest sacrificiu cununa biruinţii şi loc ales între marii biruitori mucenici. Iar prin jertfirea vieţii voastre tinere lui Hristos şi naţiunii, ne lăsaţi ca testament şi moştenire, pilda celui mai sublim, a sângurului şi adevăratului patriotism.

Am fi nişte neînţelepţi, dacă nu i-am pricepe sensul şi nevolnici, dacă nu l-am urma.

Durerea noastră geme, tânguindu-ne peste munţii, văile şi câmpiile ţării, că nu vă mai avem vii între noi, dar pilduirea voastră nu este mângâiere şi îmbărbătare.

Fie-vă pomenirea veşnică, vouă vrednicilor de fericire şi iubiţi copii ai României! Amin.

Vin apoi: un ploton legionar cu icoana Arhanghelului Mihail, praporii şi impresionanta procesiune a 150 de preoţi în odăjdii.

Urmează coroanele: germane, una din partea d-lui Hitler, alta a partidului naţional socialist şi a treia a tineretului german, toate cu svastica; o coroană tras de 90 de legionari în cămăşi verzi.

După carul mortuar urmează: familiile lui Moţa şi Marin, apoi bătrânul profesor Ion Zelea Codreanu cu Mihail şi Gabriela — copiii lui Moţa — de mână.

Imediat vin d-nii: Corneliu Codreanu, gen. Cantacuzino şi ministrul Spaniei, Prat y Soutzo.

D. Corneliu Codreanu, între d-nii g-ral G. Cantacuzino-Grănicerul şi Prat y Soutzo, în faţa Gării de Nord înainte de formarea cortegiului

Vin apoi decoraţii de război, în cap cu preşedintele lor d. ing. Marius Demetrescu *şi o lungă şi impresionantă coloană de invalizi de război, din care nu lipsesc şi numeroase cârji.*

Urmează apoi câteva plotoane de cămăşi verzi ,apoi două centurii de cămăşi albastre ale partidului naţional creştin, cu drapelele cu svastica şi cu fanioanele îndoliate, suprem omagiu de înfrăţire românească pe mormântul proaspăt al lui Moţa şi Marin.

O ORDINE IMPRESIONANTA

Cortegiul se pune în mişcare într'o ordine perfectă. Este impresionant sentimentul de disciplină al acestui tineret verde. Fără intervenţia oricărei autorităţi de ordine constituită în stat (dacă ar fi intervenit, sunt sigur că ceremonia nu s'ar fi desfăşurat atât de ordonat) legionarii şi-au făcut singuri ordinea pe care n'am văzut-o la orice altă sărbătorire oficială.

Deoparte şi de alta a străzilor, pe întregul parcurs, două şiruri de legionari în mers cadenţat, fac un zid mobil, care merge în acelaş pas cu cortegiul şi care fereşte de orice imixtiune străină, convoiul. Nimeni nu poate intra sau ieşi din cortegiu, care se mişcă impresionant pe dinaintea ochilor înlăcrămaţi ai publicului.

Tristul convoi funerar defilează pe dinaintea a zeci de mii de ochi şi a mii de capete descoperite şi braţe întinse. Salutul Roman este general aşa cum sunt şi lacrimile în toţi ochii.

Se remarcă în deosebi o mare de simţire femininâ. Din când în când, cu toată apa de pe trotuare, câte cineva îngenunche în faţa carului mortuar.

Apariţia lui Mihai şi Gabriela Moţa, smulg suspine: „Iată copiii, dragii de ei... fără tată" *suspină adânc, dar cuviincios mulţimea, conştientă de religiozitatea clipelor.*

Căpitanul răspunde grav, dar generos şi larg braţelor cu care este salutat. Ochi scăpărători din mulţime caută însă pe eroii din Spania: figura impunătoare de Hristos a lui Bănică Dobre, cu braţul lui în eşarfă, este salutată cu evlavie. In faţă preotul Dumitrescu. Mulţimea nu întinde numai braţul dar îşi scoate şi pălăria.

Voluntarii şi invalizii sunt salutaţi deasemeni cu o pădure de braţe. Multe s'au schimbat, dela o vreme, în simţirea patriotică a acestei ţări.

Cortegiul alunecă încet spre

(Urmare în pag. VI-a)

Pe valea Oltului

Alte două ceasuri, apoi trenul a luptat cu zăpezile văii Oltului.

La ora 2, adică puterea puterilor nopţii, câteva mii de cămăşi verzi şi de cetăţeni cu lumânări şi facle, aşteptau la R.-Vâlcea. Slujbă şi aci, cântece funebre, durere.

La 4 dimineaţa, la Drăgăşani, apoi revărsatul zorilor şi lacrimilor a câteva alte mii de oameni la Piatra Olt.

A plâns în număr impunător şi Slatina şi toate staţiile depe stepă.

La Costeşti, la Costestii pe cari cerurile neîndurate i-au ars de vii mai acum câtiva ani în blocuri, într'o altă haină şi cu altă înfăţişare însă, decât acelea în cari ne-am obişnuit să-i vedem pe bucureşteni.

N'a fost deloc un sentiment de curiozitate, ori o singură umbră de interes, în gestul spontan cu care peste 100.000 de suflete româneşti au ieşit să întâmpine convoiul funerar al eroilor Moţa şi Marin. Nu. Lacrimile, feţele triste, ochii plini de scăpărări de foc cari se întâlneau pretutindeni pe trotuare, în balcoane, în spatele tuturor ferestrelor, fără deosebire la bărbaţi, la femei, la copii — la toată această lume care se amestecase fără să mai ţină socoteală de orice diferenţiere de clasă, — mărturiseau o adâncă răscolire de suflet, pe care n'o poate da nici curiozitatea, nici interesul personal de orice natură ar fi el.

Sufletul românesc s'a regăsit şi înfrăţit ieri într'o caldă, pioasă şi înălţătoare mărturisire de credinţă în ideia de naţie şi de Dumnezeu. Capitala aceasta, pe care o credeam pierdută, şi-a hotărît, sub dogoarea de foc a jertfelor lui Moţa şi Marin, o eintoarcere masivă la altarele noastre naţionaliste şi creştine, singurele cari ne pot mântui şi îndrepta paşii pe calea destinelor istorice ale acestei Românii.

Incă dela o ele 10 dim.. drumul spre Gara de Nord începe să devină tot mai greu. Coloane lungi de legionari şi grupuri compacte de cetăţeni, de bărbaţi şi mai ales de doamne, se îndreaptă spre gară, nu numai pe trotuarele neîncăpătoare, ci şi prin mijlocul străzilor. Jidanii din uşa maghernicelor lor, 90 la sută pe calea Griviţei, privesc neînţelegători la început, această scurgere imensă de lume. Apoi, în clipa în care îşi dau seama de rostul mulţimii, trag în grabă obloanele prăvăliilor. Instinctul de conservare lucrează. Cum e şi firesc, pe această uliţă înstrăinată, nu se vede nici o urmă de simţire românească. Nici un tricolor îndoliat nu se ridică pe întreaga distanţă dintre piaţa Matache Măcelaru şi gară. Uliţa aceasta cu nume istoric, dar

Carul mortuar tras de un număr de 90 de legionari

străzi, într'o altă haină şi cu altă înfăţişare însă, decât acelea în cari ne-am obişnuit să-i vedem pe bucureşteni.

în care îşi dau seama de rostul mulţimii, trag în grabă obloanele prăvăliilor. Instinctul de conservare lucrează. Cum e şi firesc, pe această uliţă înstrăinată, nu se vede nici o urmă de simţire românească. Nici un tricolor îndoliat nu se ridică pe întreaga distanţă dintre piaţa Matache Măcelaru şi gară. Uliţa aceasta cu nume istoric, dar pe care nu viermuieşte decât Galiţia, va trebui cândva rasă din temelie, spre a se răzbuna ruşinea pe care am trăit-o din plin, aproape o jumătate de veac.

20—30.000 DE OAMENI LA GARA DE NORD

Când ajungem în piaţa gării de Nord, ochii întâlnesc o mare de capete. Cu greu se poate ajunge la una din intrările gării şi pe peronul de sosire. Marea hală dela ieşirea spre b-dul Dinicu Golescu este tixită. Domneşte totuşi o ordine impresionantă pe care cămăşile verzi şi-au făcut-o singure.

Două coloane de legionari străjuesc mulţimea, lăsând prin mijlocul hall-ului drum larg spre peronul de sosire, unde au venit din vreme rudele celor doi eroi morţi şi numeroase alte personalităţi politice. Ochii tuturor sunt aţintiţi spre generalul Cantacuzino Grănicerul, *care îmbracă, grav şi trist, cămaşa verde, cu pieptul plin de decoraţii. Este prezent şi d.* Prat y Soutzo,

Apoi familia lui Moţa şi Marin în lacrimi. Mihai şi Gabriela — odraslele lui Moţa — palizi şi trişti se întreabă par'că: de ce s'o fi strâns atâta lume? Ce se va întâmpla?

Grupuri, grupuri, numeroşi fruntaşi politici şi comandanţi legionari, d. D. R. Ioanitescu, *prof.* Nae Ionescu, *etc. Mai la o parte, deputaţii partidului naţional-creştin, d-nii:* Gheorghe Cuza, Nichifor Robu, Prelipceanu, Urziceanu, Cârlan, Sculy. *Apoi directorul nostru d. dr.* Ilie Rădulescu, *împreună cu poetul* Vasile Militaru *şi Doamna.*

Un gest spontan al Capitalei

Capitala — Metropola aceasta a Românismului, cutropită de blockhouse-urile lui Izrael — a cunoscut ieri o zi de mare înfrigurare. Dela congresul naţional-creştin din Noembrie trecut, când pentru prima dată Bucureştii s'au manifestat masiv pe o linie vibrantă de simţire naţională, ieri am văzut pentru a doua oară Capitala aceasta, mobilizându-se şi revărsându-se pe

Biserica îşi primeşte prinţii

La 12 fără un sfert, dinspre intrarea din Bul. Dinicu Golescu îşi face aparitia un lung convoi preoţesc, în frunte cu praporii şi cu icoana Legiunii: Sf. Arhanghel Mihail. Sunt prezenţi în odăjdii peste 130 de preoţi din întreaga Capitală. Fără deosebire de culoare politică, preoţimea a ieşit să-şi întâmpine eroii, cari au murit în Spania pentru Cruce. Convoiul înaintează în cap cu P. S. S. Veniamin Pocitan, vicarul Patriarhiei, pr. prof. Grigore Cristescu, arh. Efrem Enăcescu preoţii Georgescu Edineţi, Vintilescu, N. Rădulescu, Ionescu, Orghidan, Găicilescu, C-tin Moise, Gh. Comana, Falea, Pântea, etc.

VIN EROII

Precis la ora 11,50, într'o tăcere de mormânt, din care nu se desluşesc nici pufăiturile locomotivei, îşi face intrarea în gară trenul mortuar. Comandanţii legionari dau o scurtă comandă: „Descoperiţi"! Într'o liniştе impresionantă, o pădure de braţe drepte se înalţă spre cer. Din trenul mortuar coboară pe rând: Corneliu Codreanu şi legionarii din Spania: Bănică Dobre, Al. Cantacuzino, Clime, Tottu, preotul Dumitrescu.

Coboară deasemeni şi un sobor de preoţi care a însoţit convoiul funerar pe întreg parcursul, ridicând rugăciuni pentru cei morţi.

Un grup de legionari, îmbrăcaţi în portul naţional a' Orăştiei, dau jos cele două sicrie, ridicându-le apoi pe umeri. Se formează cortegiul spre ieşire: icoana Arhanghelului, praporii, preoţii, coroanele, apoi sicriele urmate de familie, de Căpitan, generalul Cantacuzino şi

Rânduri pentru I. Moţa şi Vasile Marin

Lespedea rece a mormântului se lasă peste lutul vremelnic a celor cari, trupeşte, au fost Ionel Moţa şi Vasile Marin.

Spiritele lor însă, sfinţite prin sublima jertfă pentru Christ în luptă cu draconul comunist, s'au înălţat la ceruri şi veghiază de-a-dreapta Tatălui, lângă Arhanghelii dreptăţii cereşti.

Miile de credincioşi, copleşiţi de durere, au venit să se 'nchine în faţa moaştelor lor sfinte şi să prindă puteri spre a se războiu cu duşmanii ţării iar candela veşnică ce va pâlpâi la căpătâiul marilor dispăruţi va fi vas nesecat şi neprihănit izvor de naţionalism curat şi jertfă neprecupeţită.

Intreaga Românime, indiferent de vârstă, ocupaţie ori tagmă politică, dacă mai are sufletul neotrăvit cu veninul politicianist sau nu cântă pe coarde străine, înţelege nu numai sfânta Lor jertfă, dar chiar tău pildă de ce înseamnă a-ţi iubi ţara şi a fi creştin.

Noi, cei care am fost fericiţi, că i-am cunoscut, nu vom uita niciodată sufletul mare şi nesfârşit de bun al lui Moţa, unit cu o genială inteligenţă, şi nici pe Vasile Marin, cu aceleaşi calităţi sufleteşti. Căpitanul a pierdut doi comandanţi, cari nu se vor mai naşte nici în cincizeci de ani, spre nenorocirea noastră.

Doi viteji, cari au câştigat o luptă şi-au oprit în piepturile lor plumbii otrăviţi ai bolşevicilor, au uimit luptătorii străini prin abnegaţia lor.

Aceste sunt pilde de eroism antic, pornite dintr'o convingere adâncă, chibzuită pe drumul suferinţii, dar şi-al elanului legionar.

Moartea lor epopeică ne-a dat prilej să ne înălţăm şi noi sufletele şi să 'nvăţăm, că mai presus de viaţă şi moarte, stă spiritul nemuritor şi învingător.

Nicăeri în cursul istoriei noastre n'am mai întâlnit asemenea jertfă sublimă, făcută ca o demonstraţie spirituală spre a arăta victoria creştinismului împotriva diavolului. Jertfe multe am avut noi în toate vremurile, dar nici una n'a atins apoteoza unei adevărate beatificări ca sublima moarte sfântă a acestor mucenici ai neamului nostru.

Virtuţiile acestor martiri legionari sunt virtuţiile strămoşeşti acumulate în ei, ale unui neam întreg, iar învăţătura cu care şi-au armat mintea nu le-a pervertit sufletul ci i-a condus pe calea dreaptă a adevărului, iubirii de ţară şi de neam.

Ţara noastră se poate mândri că la şirul eroilor neamului se adaugă două valori cari prin jertfa lor au câştigat cauza creştină compromisă, spălând cu sângele lor sfintele simboluri creştine batjocorite de păgâni.

Astăzi când Ion Moţa şi Vasile Marin intră în pământul ţării pe care ei au iubit-o ca nimeni alţii, să ne oprim gândurile la răspântie şi să lăsăm ochii sufletului să ne conducă în bezna'n care dibuim... Mormintele cu trupurile lor sfinţite vor fi de-acl'nainte loc de reculegere sufletească şi indemn, iar spiritele lor vor pluti printre noi spre a ne împinge în avântul biruinţei.

Din înălţimile eterice vor căta spre noi spre a vedea că le preţuim jertfa cu ultima sguduire a sufletului şi ultima lacrimă dintre gene.

Să le fie ţărâna uşoară, iar pilda lor să ne stărue în suflet, veşnic îndemn la luptă prin sujerinţă.

I. G. Dimitriu

misă de d. Mussolini, alta de comandamentul trupelor spaniole. Toate coroanele sunt purtate de legionari, îmbrăcaţi în port naţional de Orăştie.

Carul mortuar, pe care Moţa şi Marin au fost aşezaţi în sicrie verzi, împodobite cu ramuri de brad şi învăluite în tricolor, e

Apoi cei 5 legionari din Spania, rămaşi în viaţă: Bănică Dobre, *cu mâna bandajată într'o eşarfă neagră prinţul* Cantacuzino, *trist, cu faţa palidă în uniformă de legionar spaniol; preotul* Dumitrescu-Borşa, Clime *şi* Tottu, *toţi cu obrajii brăzdaţi de suferinţă.*

După ei comandanţii legionari. Apoi preşedinţii Centrelor, societăţilor şi Asociaţiilor studenţeşti, grupul generaţiei studenţeşti dela 1922.

Urmează apoi — în frunte cu d-nii dr. Ilie Rădulescu, preot Inocenţiu Ştefănescu, ing. Ştefănescu, arhitect Remus Iliescu şi prof. Răpeanu — o lungă coloană de vre-o douăzeci de voluntari de război, cu drapelul Asociaţiei şi cu cascheta voluntărească, din Bucureşti şi din oraşele învecinate: Ploeşti, Giurgiu, Piteşti. Au venit până şi voluntarii din Constanţa, cu drapelul Asociaţiei lor ca să aducă un ultim omagiu camarazilor cari au murit voluntar pe frontul din Spania.

Adunarea generală a Baroului Lăpuşna

— Cozile de topor la lucru. — Moţiunea. —

La 7 Febr. 1937, s'a ţinut adunarea generală a avocaţilor din Baroul Lăpuşna convocată din ordinul Uniunei generale a avocaţilor din Bucureşti, având la ordinea zilei chestiunea arzătoare: cum să se ajungă la naţionalizarea Baroului.

Au asistat la adunare peste 200 avocaţi, dintre cari 30 creştini, iar restul toţi jidani. Iată supremaţia dezastruoasă a jidanilor.

COZILE DE TOPOR

Au luat cuvântul, după ce decanul Andrei Kristoforovici Gheorghiu *a arătat care este ordinea de zi, avocatul CONST. RUGESCU (însurat cu jidoaică) arătând cu o nerusinare fără pereche. că nu poate fi vorba de origina etnică întrucât românii nu-şi pot stabili originea adevărată.*

A vorbit apoi Andrei Dumitrescu, *jidovit până'n măduva oaselor, fiind însurat cu o jidoavcă, arătând că nu se poate pune chestiunea naţionalizării baroului, de oarece toţi avocatii sânt cetăteni români.*

A făcut întreruperi şi protestări în favoarea tezei jidăneşti şi Nicolae Gliesman, *avocatul Primăriei, jidan botezat.*

A vorbit şi Const. Teodorescu, *prodecanul, arătând că n'are să stabilească etnicitatea, pentru că „după sprincene nu-i poate identifica pe jidani".*

A fost cu alte cuvinte o adunare curat jidănească, în care cozile de topor se întreceau în a fi plăcuţi jidanilor.

S'a votat cu unanimitatea voturilor jidăneşti o moţiune prin care se respinge propunerea Uniunei, fiind invitată ca pe viitor să nu se mai amestece în trebile Baroului Lăpuşna.

MOŢIUNEA

Avocaţii români creştini, au formulat moţiunea de mai jos, care a fost citită în plenul adunării şi apoi expediată în original Uniunei avocaţilor la Bucureşti.

Iat-o în întregime:

Noi, avocaţii români creştini din baroul Lăpuşna, constituiţi în Asociaţia avocaţilor români creştini din jud. Lăpuşna, cu prilejul adunării generale a avocaţilor Baroului Lăpuşna dela 7 Februarie 1937, convocată din ordinul Uniunii avocaţilor din România, pentru a delibera şi a aviza asupra mijloacelor prin care barourile îşi pot menţine sau redobândi caracterul etnic, care decurge din ideia de barou român, înainte de orice deliberare şi hotărire ne îndreptăm gândul către rugăciunea pentru acei ce şi-au jertfit viaţa pentru ideia naţională şi creştină, avocaţii Ion Moţa şi Vasile Marin din Baroul Ilfov, a căror convingere trebuie s'o urmăm şi cu aplicaţie la Baroul nostru complect înstrăinat, iar amintirea lor o evocăm astăzi ca îndrumător în hotărîrile ce vom lua.

Ascultând discuţiunile urmate şi luând în seamă cele petrecute până astăzi constatăm:

1) că baroul Lăpuşna în cea mai mare parte este compus din evrei, al căror număr creşte vertiginos pe fiecare an ce trece şi care nu şi-au însuşit până acum nici limba română, necum încă sentimentele româneşti;

2) că din cauza aceasta aspectul baroului atât în manifestările lui extrajudiciare, cât şi în faţa instanţelor, este pur şi simplu evreesc, dând înfăţişarea unui barou iudeu;

3) din aceeaşi pricină conducerea baroului, deşi în aparenţă este românească, totuşi de fapt este sub influenţa absolută a evreilor, pentrucă decanul este o ficţiune, iar prodecanul un instrument;

4) că elementele româneşti creştine sunt din ce în ce mai rare şi în absolută stare de deprimare, în timp ce elementele evreeşti din ce în ce mai multe şi în absolută stare de dominare şi ofensivă;

5) că prin această situaţiune se alterează caracterul românesc al profesiunei, se alterează însuşi spiritul de interpretare şi aplicare al legilor, se alterează treptat conştiinţa juridică românească şi ideia de suveranitate română, pentrucă ţăranul a şi inceput să se îndoiască dacă în Basarabia e stăpân evreul sau românul. Din cauza aceasta au dispărut iniţiativele româneşti, din cauza aceasta baroul nu mai este un focar de cultură românească, aşa cum au fost întotdeauna barourile române, ci un adevărat semănător de idei internaţionaliste şi dezagregante pentru neamul românesc.

Faţă de acestea propunem:

1. Să se interzică înscrierea evreilor în baroul Lăpuşna cel puţin 15 ani de acum înainte;

2. Să se revizuiască toate înscrierile făcute până acum, verificându-se în special încetăţenirile, studiile, moralitatea şi demnitatea profesională, precum şi gradul de asimilare de-a gândi şi acţiona româneşte;

3. Să se anuleze toate definitivările de evrei pe 2 ani în urmă;

4. Să se excludă comuniştii şi spionii din barou, fie că au sau nu condamnări judecătoreşti;

5. Să fie demisă imediat actuala conducere a baroului, care nu e o conducere în spirit românesc.

Sunt absolut necesare toate aceste măsuri pentru a fi înlăturată inevitabila reacţiune radicală.

Cu citirea acestei moţiuni în adunarea generală dela 7 Februarie 1937, este însărcinat d. Luca I. Brândză, fost decan al baroului Lăpuşna şi actual preşedinte al avocaţilor români creştini din Chişinău.

Legea bancară în discuția sfatului negustoresc central

Ieri a avut loc la Sfatul Negustoresc Central o importantă adunare a membrilor acestei organizațiuni.

A prezidat d. D. P. NICULESCU-RITZ, președintele Sfaturilor Negustorești.

D. președinte D. P. Niculescu-Ritz, a dat citire numeroaselor comunicate primite din partea organizațiilor negustorești din țară, din cari reese panica produsă în rândurile negustorimei de informațiile apărute în unele ziare cu privire la proectul de modificare a legii bancare.

Comercianții se plâng că prin această modificare s'ar tinde la instituirea controlului asupra institu'iilor de credit și asupra întreprinderilor comerciale și industriale de orice natură, fie că ele au sau nu raport direct sau indirect cu Banca Națională. Prin această imixtiune în întreprinderile particulare se produce o diminuare a l bertății particulare și a dreptului de proprietate și dacă ea ar putea fi concepută într'o formă oarecare la acele întreprinderi cari solicită scont direct institutului de emisiune, nu ar putea fi însă îndreptă tă în nici un caz, la acele întreprinderi cari nu au nici un raport cu Banca Națională.

Organizațiile din țară solicită Centralei noastre ca să intervină pe lângă ce. în drept să se renunțe la extinderea controlului asupra tuturor întreprinderilor comerciale.

D-nii M. TEODORESCU, I. GEORGESCU, A. BOTEZ și alții, arată că alarma negustorilor este provocată de teama acestora de întronare a noui șicane ce ar întâmpina de pe urma legiferării controlului asupra tuturor întreprinderilor și demonstrează că negoțul are destule neplăceri azi de pe urma fiscului, contingentării, regimului devizelor, cum și alte legi restrictive și socotesc că pentru un stat burghez ca țara noastră, a sosit timpul ca guvernanții să se gândească la libertățile economice și individuale, și să procedeze la suspendarea unor restricțiuni cari deja astăzi înăbușe orice activitate economică.

D-nii senatori N. S. PENESCU și APOSTOL POPA, elogiază atitudinea ziarelor care în această împrejurare au luat apărarea comerțului și industriei atât de greu apăsate în ultimii ani și cred necesar a se face stăruitoare demersuri pe lângă forur le respective, spre a se obține renunțarea la extinderea controlului asupra tuturor întreprinderilor economice.

In jurul mișcării în personalul superior dela Fondul Bisericesc din Bucovina

Cernăuți, 11. — Nu odată vechea administrație a Fondului bisericesc din Bucovina a fost obiectul de discuție al presei și op niei publice, care nu uită și nu iartă palmele morale aplicate acestei instituții pur românești de consorțiile ghișeftarilor politici cari au înțeles întotdeauna să-și bage mână până în coate în cassa Fondului, secondați de tot felul de haimanale jidovești, cari au exploatat nemilos pădurile eclesiastice și pe țăranii români de pe domeniile Fondului. Panamalele descoperite la Fond ating impozanta sumă de 400.000.000 lei.

Consecința acestei nesăbuite administrații a fost secătuirea complectă a teazaurului care a atras după sine cea mai neagră mizerie a preoțimei din Bucovina și a funcționarilor dela Fond, cari nu-și primiseră lefurile 7 luni consecutive. La Fondul Bisericesc și portarii făceau afaceri. Această situație dezastruoasă a încetat de a mai dăinui odată cu venirea la conducerea Fondului a I.P.S.S. Mitropolitului Visarion Puiu, care prin energia și iscusința de care a dat dovadă, a reușit să realizeze un excedent bugetar de 100.000.000 lei, a cărpr întrebu nțare am arătat-o pe bază de acte oficiale în coloanele ziarului nostru. O consecință logică a stăvilirii ghețeșturilor și a introduceri ordinei în administrația Fondului este și sancționarea celor ce au patronat ani de-arândul desmățul administrativ al acestei fundații. Este o măsură care trebuia să vină și era chiar așteptată de opinia publică. Este deci lesne de înțeles pentruce „mișcarea" în personalul superior al Fondului a stârnit satisfacție în cercurile locale.

Cangrena dela Fond a fost tăiată fără cruțare. Operația a fost grea și dureroasă; iar chirurgul prea conștiincios ca să nu-și dea seama că nu mai astfel poate salva dela pieire ceeace a mai rămas de pe urma faimoaselor panamale cari în trecutul Fondului este o pagină rușinoasă.

Felicităm conducerea Fondului Bisericesc de măsurile luate cu ocazia ședinței din 6 Februarie 1937.

H. Th. Ionescu

Coordonarea serviciilor sanitare

Ședința dela ministerul sănătății

Comisia pentru coordonarea serviciilor sanitare s'a întrunit ieri la ministerul sănătății, subt președinția d-lui dr. Costinescu.

S'a hotărât ca începând dela 1 Aprilie personalul sanitar dela toate întreprinderile să treacă la ministerul sănătății, care îl va salariza după aceleași norme ca și pe personalul ministerului.

Proiectul de lege pentru ridicarea producțiunii și rentabilității plantelor textile

Deoarece în ultimii ani se observă o restrângere a culturii și producțiunii textile indigenă și în acelaș timp o creștere a valorii importului de produse textile din străinătate, d V. P. Sassu ministrul agriculturii a alcătuit un proiect de lege pentru ridicarea producțiunii cânepei și inului.

Obținând avizul consiliului legislativ, ministrul agriculturii a depus ieri proiectul la Senat.

Crescând valoarea producțiunii indigene textile, fatal vom obține o scădere simțitoare a cifrei și proectului importului de textile din străinătate.

In chipul acesta se crede, că economia națională va înregistra un plus de venit de aproape un miliard lei anual.

Prin intensificarea și raționalizarea producțiunei textile, se inaugurează în această ramură o politică sistematică de eftenire a produselor industriale textile.

Țara și „Porunca Vremii"

Continuăm a publica numele ounilor români, cari au răspuns apelului nostru pentru 10.000 de abonamente și cărora le mulțumim călduros.

Sold precedent lei	**2.195.326**
Alexandru T. Dănăilă, învățător, Tecuci	300
Anatolie Loghin, Orhei	200
Florică Mateescu, Romanați	200
Prof. N. Necșulescu, Brașov	200
Pr. Nicu F. Popescu, Romanați	200
Preot Ion Cojan, Bacău	150
Guță Grigoraș, Bacău	150
Nicolae Aron, Severin	150
Iuliu Coroiu, dir. școlar, Turda	150
Preot H. Gh. Mușat, R.-Sărat	150
Preot Constantin Petrișor, Ialomița	150
Ardelean Teodor, director școlar, Arad	100
A. H. Reinerth, Târnava-Mare	100
Neculae Const. Pr. Matelu, Muscel	75
Grigore A. Petrache, Soroca	25
Preot Voicescu I. Nicu, Teleorman	150
Emil Galaction, funcționar Iași	800
Georgescu Severian, Loco	200
R. B. Gh., Loco	800
Constanța Tolescu, Loco	235
P. P. E., Loco	1000
S. A. E. G., Loco	2000
C. F., Loco	2000
O. de A. F., Loco	1000
S. B., Loco	80
Simion Florian, Loco	1000
Eugen Barhul, profesor, Loco	400
I. N. P., Loco	200
Aglaia Cernat, Loco	400
V. N. P., inspector general	800
Florin Sion, Prof. universitar, Loco	400
Insp. S. B., Loco	800
Emil Pallade, inginer, Loco	400
Nicu N. Ghiță, Loco	800
Atanasie Nedelcovici, Loco	400
Gh. Constantinescu, Loco	400
A. P., Loco	400
V. I., Loco	400
Soc. C. M., Loco	5000
Josim Bărdaș, casier comunal, T.-Torontal	150
I. Damian, farmacie, Brașov	800
Dumitru M. Costea, student Teleorman	150
Gh. M. Barac, Brăila	600
Total general lei	**2.219.402**

De vânzare

FABRICA DE PAINE, din P. Neamț str. Carol No. 235, clădire cu instalațiuni și mașini, sau separat.

Amatorii de a participa la licitația ce se va ține la 15 Februare 1937, orele 10 dm. la BANCA NAȚIONALA A ROMANIEI Serv. Arhitecturii din București, Str. Băncii Naționale, No. 8 (mezzanin) sunt invitați de a depune până cel mai târziu cu 48 ore înainte de licitație, câte o garanție de lei 150.000 (una sută cinc'zci mii), în numerar, consultând și caietul de sarcini.

Banca își rezervă dreptul de a decide asupra vânzării.

Viața de sclavie și mizerie a marinarilor comerciali

In loc de marinari calificați sunt îmbarcați toți nechemații. Cine poartă răspunderea situației.

In reportajul de astăzi, vom arăta cum se face îmbarcarea marinarilor și cari sunt neajunsurile sistemului practicat de autoritățile de navigație din porturile noastre maritime sau fluviale.

Și deoarece marinarii cunosc mai bine decât noi practica îmbarcărei, vom da cuvânt memoriului prezentat de o delegație a lor.

Șomajul, care se manifestă în toate ramurile de producție, se afirmă crescând și în această categorie de muncitori din cauza elementului străin. Intrucât Românii creștini aci aflați în serviciu sunt rău tratați, prost salariați și famați, se impune a se ști cauzele acestor racile.

RECRUTAREA MARINARILOR

Prima cauză a acestei stări de lucruri este: lipsa pregătirei și selecționărei severe a acestui personal marinăresc. *Aci, vinovăția o poartă căpităniile de porturi (și pe deasupra am putea afirma: moravurile noastre politice intrate în tradiție, favoritismul și nepotismul) cari, cu o ușurință condamnabilă, eliberează carnete de marinari indivizilor cu totul nepregătiți și streini de această meserie, dar înarmați cu tot felul de recomandații și stăruinți din partea diferitelor persoane politice și mai ales din partea celor aflați la putere — formându-se marinari improvizați. Aceștia sunt, apoi, îmbarcați pe vase române și streine, inaugurându-se prin aceasta cel mai dăunător sistem, pentru următoarele motive :*

1) Indivizii aceștia improvizați în marinari, astfel îmbarcați, ocupă locurile marinarilor de meserie, bine pregătiți și calificați, cari rămân în mizerie, șomând pe cheiuri, pradă nu numai foamei, dar și diferitelor curente anarhice;

2) Acești marinari improvizați necunoscând meseria, deci stângaci, ori chiar complet necunoscători la posturile unde sunt puși ca: diferite manevre pe vas, la punte, la căldări, în apă și pe timpul escalelor etc., produc perturbări bunului mers și deteriorării numeroaselor piese și chiar avarii vaselor pe care se găsesc, îngreunând serviciul și astfel discreditând flota comercială română prin nepricepere, nepregătire și prin lipsa calităților marinărești.

3) Apoi, acest personal de ocazie, neflind legat sufletește de meseria marinărească și nefăcându-și o carieră din această meserie, sunt furați cu ușurință de gânduri rele și astfel se dedau la contrabande, furturi pe bord, beții, scandaluri, insubordonare în porturile streine și chiar pe bord, terfelind și compromițând prin asta buna și frumoasa reputație pe cari și-au câștigat-o marinarii calificați români.

In numărul viitor, vom arăta ce propun marinarii calificați pentru reîncadrarea acestei insuportabile situații.

Ion Muche

DIVERSE

Din știrile primite dela serviciul hidraulic se arată că apele Dunării sunt în creștere în special în susul fluviului.

*

O delegație de lucrători dela c. f. r., condusă de d. C. Carcali, vice-președintele Federației c. f. r. a fost primită ieri d. a. de d. Richard Franasovici, ministrul lucrărilor publice și al comunicațiilor, și de d. ing. Traian Pârvu, secretarul general al acestui departament, în vederea încadrărei lucrătorilor din atelierele dela drumul de fer.

D. ministru al comunicațiilor a primit de asemenea o delegație a drogh știlor, farmaciștilor și parfumerilor din țară strânși în „Uniunea apărărei articolelor de marcă", în vederea congresului apropiat al acestei uniuni.

*

In cadrul festivităților ce Sfatul Negustoresc le organizează cu prilejul împlinirii a 25 ani de existență, va avea loc în sțoanele Cercului Comerțului Industrial și Finanței din Palatul Camerei de Comerț din Capitală, un grandios bal în seara zilei de 27 Februarie a. c.

Atât serbările comemorative, cât și balul se dau sub patronajul d-lui Valer Pop, ministru al industriei și comerțului.

*

Școala superioară de textile anunță următoarele examene ce urmează a se ține în cursul lunei Februarie 1937: 1. Calcule și aplicațiuni la mașini textile, 22 Febr.; 2. Mașini electrice, 24 Febr.; 3. Țesătoria, 25 Febr.; 4. Analize textile, 26 Febr.; 5. Vopsitoria, 27 Febr.; Albitoria, 28 Februarie.

*

PENTRU furnizarea cantității de 100 mii metri steri lemne de foc, se vor ține în ziua de 23 Februarie cor., la direcțiunea generală c. f. r. o licitație publică.

*

In urma unei consfătuiri cu editorii cei mai de seamă din București și din țară, Comisar atul General al Pavilionului României la Expoziția Internațională din Paris a hotărît ca la 28 Martie să se facă expoziție prelim nară a cărții, în sălile Fundației Culturale de Literatură și Artă „Regele Carol II" din Bulevardul Lascar Catargiu Nr. 39. Cărțile, atât cele broșate cât și legăturile de artă, care vor întruni cele mai multe sufragii, vor alcătui secția românească a cărții la Expoziția Internațională de la Paris 1937.

*

PENTRU călătoria dela o clasă inferioară la alta superioară, direcțiunea generală c. f. r. a dispus următoarele: călătorii vor plăti diferența tarifară între cele două clase, fie întreagă, fie cu reducerea la care ar avea dreptul în clasa respectiv superioară.

*

D. PETRE ALEXANDRESCU ROMAN, secretarul general al Min sterului muncii, va ține Vineri 12 Februarie la ora 6 d. a. în sala fundației Dalles din Bd. Brătianu 18 o interesantă conferință despre „Mica burghezie românească".

Distinsul conferențiar, va arăta într'o vastă expunere evoluția și rolul acestei t nere burghezii în desvoltarea societății noastre.

*

Duminică 14 Februarie a. c. în com. suburbană Șerbană Vodă se vor inaugura pavajele făcute pe circa 60 străzi, dispensarul din Bulevardul Voicu, școala primară din Progresul, și se va pune piatra fundamentală a Halei Comunale și a unei școli primare.

*

DELEGAȚIA PERMANENTA a sectorului III Albastru ține ședință azi la ora 5 d. a. sub președinția d-lui primar Dem. Anastăsescu.

Delegația se va ocupa de rapoartele prezentate de serviciile: arhitectură, contencios, technic, drumuri, administrativ și financiar

*

Duminică 14 Februarie a. c. la orele 4 p. m. va avea loc în Biserica Progresul din comuna suburbană Șerban-Vodă (șoseaua Giurgiului) cununia a 30 perechi din această comună cari trăesc în concubinaj, în majoritate romi din cartierul Ferentari.

Nuni vor fi d-nii dr. Șoimu Min'ulescu primarul comunei împreună cu Vasile G. Pester și Gh. Voicu.

MINISTERUL JUSTIȚIEI
Direcțiunea Judiciară

Publicație

D. Alexandru Niculaie E. Popescu, născut la 2 Decembrie 1907, în București, dom ciliat în București, str. Căpit. Vasilescu No. 6, a făcut cerere acestui Minister de a fi autorizat să adaoge la numele său patronimic de Popescu pe acela de Celăreanu, spre a se numi Alexandru Niculaie E. Popescu-Celăreanu.

Ministerul publică aceasta, conform art. 9 din legea asupra numelu' spre știința acelora cari ar voi să facă opozițiune în termenul prevăzut de aliniatul II al zisului articol.

MINISTERUL JUSTIȚIEI
Direcțiunea Judiciară

Publicație

D. Ioan G. Brinauer-Constantinescu, născut la 26 August 1896 în Bârlad, domiciliat în București, str. Dr. Ciru Iliescu No. 22, a făcut cerere acestui min ster de a fi autorizat să schimbe numele său patronimic de Birnauer Constantinescu în acela de Constantinescu, spre a se numi Ioan G. Constantinescu.

Ministerul publică aceasta, conform art. 9 din legea asupra numelui spre știința acelora cari ar voi să facă opoziținne în termenul prevăzut de aliniatul II al zisului articol

Oltenița-port amenințată de inundații

Direcțiunea generală a căilor ferate a fost înștiințată că, din cauza creșterii apelor Dunării, linia ferată situată pe portiunea de jos a portului Oltenița a fost inundată, rămânând o distanță de cel mult o jumătate de metru pentruca apele să pătrundă în magazia și birourile stației Oltenița-Port.

S'a cerut de urgență o locomotivă pentru evacuarea a 46 vagoane de marfă amenințate de apele Dunării. Totodată, din cauza tendinței creșterea apelor, șeful stației Oltenița-Port a cerut autorizația de a evacua birourile, arhiva, cassa de bani și eventual demontarea aparatelor de telegraf.

ARO: PARIS cu Harry Baur
jurnal și completare

Informațiuni

❖ CAUTAM corespondenți harnici în următoarele localități: Alba-Iulia, Bacău, Buhuși, Buzău, Craiova, Dorohoi, Giurgiu, Huși, Iași, Pașcani, Râmnicul-Sărat, Silistra, Tg.-Jiu, Tecuci, Turnu-Severin, Vaslui, Bălți, Bolgrad, Cahul, Cetatea-Albă, Gura Humorului, Rădăuți, Vatra Dornei, Bistrița, Deva, Făgăraș, Odorheiu, Reșița, Satu-Mare, Sighet, Sighișoara, Sf. Gheorghe, Turda.

Ofertele vor fi însoțite cu o corespondență de probă și două fotografii.

❖ *ASTAZI Vineri 12 crt., ora 4 după prânz, Frăția Misionară „PATRIARHUL MIRON" și alți buni credincioși, vor lua parte la rugăciunea comună a privigherii în biserica Sf. Apostoli. Va predica, pr. prof. Econ. Gh. Comana.*

★ CERCUL PROFESORILOR SECUNDARI din București, anunță că serata de Sâmbătă 13 cor., se amână cu o săptămână, adică la 20 cor., cu acelaș program artistic.

❖ *CAMARAZII activi și de rezervă din toate armele și serviciile, ofițeri ai promoției 1917 (Promoția războiului) din garnizoana București și cele apropiate, sunt rugați a lua parte la o nouă consfătuire ce va avea loc azi Vineri 12 Februarie ora 19.30 în sala de scrimă a Cercului Militar București, în vederea întrunirei întregei promoții cu ocazia împlinirei a 20 ani dela înaintarea în gradul de sublocotenent.*

❖ **Ministerul de justiție, de acord cu ministerul de interne, a întocmit un proect de lege prin care se stabilesc sancțiunile pentru acei cari au obținut prin fraudă cetățenia română.**

Străinilor cari au obținut, pe nedrept, cetățenia română, li se va retrage această calitate.

★ INTRUCAT *„Liga foștilor luptători grade inferioare"* însăși prin statutul ei fese din cadrul societăților similare care fac politică, nu a avut și nici nu are nici un fel de legătură cu asociațiile similare de foști luptători.

Tot odată nu a aderat la federalizarea asociațiilor de foști luptători, sub președinția d-lui General Adjutant Berindey.

❖ **DIN inițiativa d-lui ministru Mircea Djuvara, se va depune în Parlament un proect de lege prin care aplicarea timbrului judiciar utilizat astăzi numai la tribunale și Curți, va fi aplicat și la judecătorii.**

Aceasta, întrucât taxele benevole s'au dovedit cu totul insuficiente și la judecătorii.

★ *ASOCIAȚIA SURORILOR DE CARITATE DIN RASBOIU din România invită în număr cât mai mare pe doamnele membre în ziua de Sâmbătă 13 Februarie ora 4 p. m. la ședința festivă ce va avea loc la Fundația Carol care se va ține în onoarea Ducesei d'Athol.*

Doamnele membre sunt rugate să participe în uniforma albă a Asociației, decorații și lenta tricolorâ.

Toată presa din Galați e în mâinile jidanilor

„Acțiunea" „Vocea"

Galați, 11. — *Presa „democratică" din Sărindar se ridică împotriva rezoluțiunii adoptată de baroul de Covurlui în favoarea lui „numerus proportionalis". Nu ne mirăm căutași de puțin această atitudine. E în firea acestei prese să fie astfel.*

Minunatul gest al avocaților români din Galați, ar trebui să fie luat ca exemplu și în presa locală — pentrucă ceiace se petrece în această presă, nu e numai scandalos, ci deadreptul revoltător.

Vă vom pune la îndemână câteva date, mai mult decât elocvente:

Apar la Galați trei ziare zilnice: „Acțiunea", „Vocea" și „Ecoul".

Cu excepția primei gazete — care are totuși personal administrativ evreu și încă unul bine cunoscut justiției (administratorul AUREL GRUNBERG-GRUIA) „Vocea" fostului băiat de prăvălie al lui BRAVERMANN, DUVAD CALMANOVICI are un singur român pe care îl exploatează în chip cu adevărat sângeros, în schimbul unui salariu de mizerie.

„ECOUL" e complect jidovit. Personalul său e format din: MAX GOLDENBERG zis Radu Volbură, condamnat pentru șantaj, IOSIF COHN zis Tudor Costin și BENO MOZES zis Marian, redactori. Este și un român: un reporter urgisit, Neculai Casapu-Zăvoiu, Băiatul acesta firav ca o lumânare este exploatat în mod barbar de patronii săi jidani. Și trebuie să se știe că el este singurul și cel mai capabil reporter al Galaților. Administratorul: un jidan, AUREL HORHOVER. Șeful vânzătorilor deasemeni.

In „Sindicatul ziariștilor din Galați" al cărui președinte e corespondentul „Dimineții", sunt 24 membri, din care 14 jidani și 10 creștini.

Măcar dacă „Marianii", Costinii" și „Calmanovicii" gălățeni ar avea un pic de cultură sau de talent. Dar, nu! Cu toții sunt analfabeți.

Din 4 deținători de permise de liber parcurs pe c. f. r., trei sunt deținute de jidanii: Radu Volbură (pe numele lui adevărat: Max Goldenberg, fost pensionar al penitenciarului „Central"), Duvăd Calmanovici, implicat într'o afacere de diplome false și jidanul supus turc Pincu Helman.

In asemenj împrejurări, chiar și cei mai „democrați" și adepți convinși ai „libertăților publice" garantate de Constituție, trebue să conceadă că este cazul ca ziarstica gălățeană să deschidă ferestrele, spre a lăsa să intre aer curat în pretoriul ei și să elimine din sânul ei pe purtătorii urâtului miros de usturoiu.

Breasla gazetărească din Galați are prilejul de a face această aerisire la 21 Februare a. c., dată la care a fost convocată adunarea generală a „Sindicatului ziariștilor din Galați".

3 zile

PÂNĂ LA TRAGEREA
CLASEI A IV-a A
LOTERIEI DE STAT.

Intrați la colecturi și cumpărați-vă lozuri, pentru TRAGEREA MILIONARILOR.

Nu uitați:

20 *de câștiguri dela* UN MILION
până la 6 MILIOANE.

Intre tactica Mihalache şi ardeleni

— Intervenţiile făcute pe lângă parlamentarii naţional-ţărănişti ardeleni. Asigurările d-lui Iuliu Maniu. Către o clarificare a poziţiilor. —

Faţă de primejdia ce se anunţă prin întreprinderea unei noui acţiuni a d-lui Maniu care în mod indirect urmăreşte torpilarea şefiei d-lui Ion Mihalache, conducerea partidului naţional-ţărănesc a început o vie propagandă printre parlamentarii ardeleni în sensul de a-i convinge să rămână pe linia trasată de conducerea centrală. Argumentul ce li s'a adus a fost acela a unei sigure veniri la guvern dacă partidul rămâne pe poziţia fixată în ultimul timp. Fiindcă li s'a explicat ardelenilor, o condiţie principală pentru formarea unui guvern naţional-ţărănesc este şi aceia de a se înceta unele campanii ce pun partidul în afara ordinei politice constituţionale pe care trebue să o aibă un partid de guvernământ.

In cazul când tactica d-lui Ion Mihalache va da greş — li s'a spus — este timp să se schimbe tactica şi să se revină la metoda Maniu. Făcând acest lucru mai înainte înseamnă că se tae orice posibilitate de venire la guvern partidului naţional-ţărănesc. Şi natural, nici unul din fruntaşii acestui partid nu doreşe acest lucru.

In acelaş timp s'au trimes emisari la d. Iuliu Maniu pentru a-l ruga din nou să rămână în rezerva pe care a făgăduit-o, neîntreprinzând nimic care ar fi de natură să strice poziţia pe care conducerea centrală crede că a obţinut-o pentru partid. Dacă prevederile d-lui Mihalache nu se vor adeveri, adică dacă partidul naţional-ţărănesc nu va veni la guvern, atunci şefia va fi trecută d-lui Maniu.

ATITUDINEA D-LUI MANIU ŞI A PRIETENILOR SAI

D. Maniu a părut mirat de această intervenţie şi a dat din nou asigurări că nu înţelege să facă nici o dificultate d-lui Mihalache căruia dimpotrivă îi va da tot concursul d-sale. Totuşi a ţinut să-şi exprime odată mai mult neîncrederea d-sale în optimismul d-lui Mihalache şi să sublinieze că se face o mare greşală politică. Şi cu aceste observaţii d. Maniu a dat asigurări că nu va eşi din rezerva d-sale.

Nu tot astfel au argumentat însă prietenii d-lui Maniu. Aceştia au ţinut să afirme că aşa cum se duc intrigile în partid se urmăreşte izolarea d-lui Maniu şi a amicilor săi şi că în aceste condiţiuni ei înţeleg să reacţioneze. Pentru a renunţa la orice acţiune, au pus o serie de condiţiuni de ordin intern de partid, cari au fost transmise conducerii centrale.

De altfel zilele acestea va avea loc o consfătuire la Cluj, sub preşedinţia d-lui Maniu, pentru a se decide care să fie poziţia ardelenilor faţă de noua tactică a partidului. Se va vedea cu acest prilej cum înţelege d. Maniu să stea în rezervă.

Deocamdată, la o consfătuire a parlamentarilor s'a decis ca pentru a nu avea aerul că se sabotează acţiunea d-lui Mihalache, în Parlament să nu se mai producă nici o intervenţie a deputaţilor ardeleni fără încuviinţarea şefului partidului. In ceiace priveşte solidaritatea parlamentarilor ardeleni cu d. Iuliu Maniu, s'a decis că acesta este un punct de vedere dela care nu se poate abdica.

S'au comunicat aceste deciziuni conducerii partidului care s'a declarat satisfăcută, rămânând ca la primul sfat parlamentar ce va avea loc sub preşedinţia d-lui Mihalache, să se discute mai pe larg şi aceste probleme.

P. B.

Senatul

Şedinţa se deschide la orele 4 sub preşedinţia d-lui N. BANESCU.

Pe banca ministerială d-nii: V. P. SASSU şi M. BERCEANU.

D. V. P. SASSU, mnistrul agriculturei, depune un proiect de lege pentru încurajarea şi îndrumarea culturii, industrializarea şi valorificarea plantelor textile.

Pr. I. POPESCU BALDESCU, întreabă pe d. ministru al apărării naţionale, dacă nu a sosit timpul să aducă în discuţia Parlamentului legea pensionării preoţilor militari.

D. ILIE PATRAULEA, adresează o interpelare d-lui ministru al agriculturii şi domeniilor referitor la producţiunea pescăriilor statului.

Se votează apoi legea pentru autorizarea liceului „Gh. Lazăr" de a încheia o transacţiune cu Soc. „Clădirea Românească".

Deasemenea a fost votată legea pentru autorizarea Casei de Economie de a aproba un împrumut, spre a veni în ajutorul membrilor Corpului didactic, pentru construcţii şi locuinţe.

Insfârşit se votează proiectul de lege relativ la înfiinţarea unei conferinţe de radio-activitate şi structura materiei pe lângă Facultatea de Ştiinţe din Iaşi.

Şedinţa se ridică la orele 6½ seara.

Azi şedinţă la orele 4 d. a.

D. Cancicov a fost aplaudat...

...Dar nu a reuşit să răstoarne criticile aduse politicii d-sale financiare

Camera a ţinut ieri şedinţă sub preşedinţia d-lui N. N. Săveanu. Timp de trei ore a vorbit d. Mircea Cancicov, ministrul finanţelor, care a răspuns interpelărilor asupra reevaluării stocului metalic, desvoltate săptămâna trecută de d-nii Madgearu şi Iunian.

D. Cancicov, insuficient în argumente, aplaudat frenetic de majoritarii cari încurajează pe orice şef de departament care se află la grea răspântie, a găsit de cuviinţă să-şi sprijine teza politicii d-sale monetare pe considerentul, că opinia publică i-a împărtăşit, bucuroasă, măsura luată.

Care e opinia publică?

Proza hilară şi anostă din „Lupta" brigandului Honigman şi neroziile din „Adevărul" lui Bercu Sadoveanu şi Mihai... Braunstein.

Aceste monitoare iudeo-comuniste i-au aprobat reevaluarea. Deci, — aşa susţine d. avocat din Bacău, azi ministrul finanţelor, — lumea nu a fost surprinsă. Ea l-a aplaudat, l-a felicitat.

Precum era şi firesc, d. Octavian Goga i-a atras atenţia, că presa cuşer NU REPREZINTA SENTIMENTUL PUBLIC şi că dacă ele au scris articole favorabile politicii financiare a d-lui Cancicov, desigur că au fost copios răsplătite.

Menţionăm, că discursul rostit aseară de ministrul finanţelor nu a reuşit să răstoarne acuzaţiile interpelatorilor şi să clarifice întrebările precise puse în cursul desvoltării.

Jidanul Bercu Klein

Secretar particular al d-lui Cancicov şi trepăduş pe culoarele Camerei

Incă din ziua când d. Mircea Cancicov a fost numit subsecretar de stat la agricultură şi domenii, şi-a făcut apariţia, în timpul sesiunilor parlamentare, pe culoarele Camerei, un jidan voinic, îndrăzneţ şi încrezut.

Cine e pistruiatul?

Ce hram poartă?

E inginerul Bercu Klein, care se recomandă secretar particular al d-lui ministru Mircea Cancicov.

S'ar putea întâmpla să fie aşa. Ministrul finanţelor este liber să-şi ia secretar orice liftă.

Insă nu pricepem ce caută purăţul la Cameră, unde se lăfăieşte în băncile rezervate exclusiv deputaţilor.

Ieri, ştim că a avut un rol: a corectat, sau mai precis, a prefăcut discursul d-lui Cancicov, pe care l-a dat ziarelor „Adevărul", „Lupta" şi „Argus".

Dar în celelalte zile, ce caută?

Ce caută, d-le preşedinte Săveanu?

Noi aşteptăm răspunsul dvs.

Trăiască Garda Neamului!

Numai cine a privit câteva clipe Armata tânără a Legionarilor partidului: „TOTUL PENTRU ŢARA", înţelege ce înseamnă acest avânt tineresc, care este expresia cea mai vie a Neamului Românesc. I-am văzut ducându-se la Gara de Nord, trei câte trei, ca să ocupe locuri, dar să nu atragă atenţia publicului asupra lor. Erau toţi tăcuţi, serioşi, hotăriţi. Am văzut apoi o trupă în uniforma verde a legionarilor, care mergea asemenea spre gară, în pasul măreţ şi de nimic înfrânt al vechilor legionari Romani. Erau serioşi, serioşi ca moartea, care nu glumeşte, care înfioreză!...

Am trecut pe strada din dosul Imprimerii Statului, şi acolo toată strada era plină de ei... In uniformă verde, pantaloni negri, căciuli negre şi cu moţ. M'au trecut lacrimile. Am înţeles că acest strasnic tineret nu era singur în formaţiile lui militare. Cu ei, lângă ei şi d'asupra lor, pluteau spiritele strămoşilor, spiritele Românilor cari au părăsit viaţa pământului, dar cari au lăsat să trăiască 'aici strănepoţii, nepoţii şi copiii lor. Numai cine ar avea o inimă de piatră, ori o inimă de fiară, ar putea să vază şi să nu simtă Uriaşa Voinţă de a trăi a Neamului Românesc, a Ţării Românesti, exprimată prin acest tineret, fără de mustăţi, care vin, nu chemaţi de o lege scrisă, de o datorie ordonată de oameni, ci împinşi de legea spirituală a Neamului, care spune: „Inainte pentru Neam, pentru Ţară şi pentru Rege!

Acest tineret, ţara de mâine, nu va putea să fie înfrânt. El va muri, dacă va fi să moară, dar nu se va retrage! Garda aceasta a Neamului e la înălţimea gărzilor despre care s'a scris: „Garda moare dar nu se predă!". Garda aceasta e de fier sufletesc, iar fierul acesta nu plesneşte, nu se rupe, nu-şi înmoaie ţăria!...

Trăiască Garda de Fier a partidului ce s'a hotărît să dea Totul pentru Ţară!

I. C. Vissarion

11 Februarie 1937

Români Creştini!

In str. Teleorman Nr. 7, prin Ferentari, se află femeia Burian Veronica, fiind bolnavă de tuberculoză, văduvă şi cu doi copii. Roagă inimile miloase să o ajute cu cât îi lasă inima.

...Nerod, ţi-ai cumpărat sicriu!

Când JIDOVUL îţi vinde „eftin", Române frate, să ştii bine
Că, şi mai eftin, cu momeala-i, AVRUM te cumpără pe tine!
Căci banul tău o să-i ajute în scurtă vreme lui GHIDALE:
Stăpân s'ajungă pe-a ta casă şi pe cuprinsul ţării tale!

Atunci vei plânge mări de lacrămi mereu, pân'o să-ţi secе ochii,
In care vor sculpa cu scârbă NAFTULI, ŞTRUL şi BLUM şi MOCHII!
Şi-abia atunci vei înţelege tu frate drag, — dar prea târziu, —
Că, dându-ţi banul tău la JIDOVI,—nerod, ţi-ai cumpărat SICRIU!

Radu Bardă

Politice

ASTAZI, la ora 18, va avea loc în sala Bibliotecii Adunării Deputaţilor, recepţiunea oferită de d. preşedinte N. N. Săveanu în onoarea Ducesei de Atholl şi a domnişoarei Rathborne, membre ale Camerei Comunelor.

*

Aseară, s'a ţinut la sediul Frontului Românesc din Ilfov, şedinţa avantgardei, prezidată de d. doctorand Gh. D. Deculescu, asistat de d. Gh. Teofil, secretarul general.

*

COMITETUL de conducere al „Asociaţiei Publiciştilor Români" a trimis următoarea telegramă A. S. R. Principelui Nicolae:

„Alteţă Regală
Nicolae, Principe al Românie!

In numele celor trei sute membrii şi al consiliului de conducere Biuroul „Asociaţiei Publiciştilor Români" Vă rugăm să primiţi expresiunea neprecupeţitului devotament şi profund omagiu, cu urarea respectuoasă de grabnică însănătoşire.

Trălască M. S. Regele Carol II; Inaltul protector al culturii împreună cu întreaga Dinastie".

La care Alteţa Sa a binevoit a răspunde prin următoarea telegramă:

„Mulţumesc Domniei-voastre personal şi membrilor consiliului pentru urările exprimate".

*

ASOCIAŢIA corpului didactic din învăţământul secundar industrial face cunoscut corpului didactic respectiv că membrii comitetului Asociaţiei, au fost veşnic preocupaţi de susţinerea intereselor morale şi materiale (salarii, gradaţii, definitivare, etc) pe care ministerul educaţiei naţionale şi direcţiunea generală a învăţământului apreciindu-le ca perfect justificate le-a satisfăcut integral.

*

Vineri 5 Februarie a.c., în com. Grimăncăuţi-Briceni, jud. Hotin, a avut loc întrunirea fruntaşilor naţional-creştini, convocată de d. deputat Gh. Cioloc, preşedintele org. judeţene. La întrunire s'au prezentat toţi fruntaşii din judeţ, printre care remarcăm pe d-nii V. Turea-Bogdăneşti, şeful lăncierilor din judeţul Hotin, V. Pavlov, prof. Rererita, stud. V. Manic, A. Crestian-Edineţi, înv. Isidor Cojocaru, pr. Vulpe, etc., cari apoi au servit o masă camaraderească la restaurantul „Petrovna" din Briceni şi unde sub preşedinţia d-lui Turea s'au discutat diferite probleme de interes local. S'a hotărît participarea naţional-creştinilor la alegerile comunale pe întreg judeţul cum şi alegerile judeţene conform dispoziţiunilor, date în acest sens de d. prof. George A. Cuza, secretarul general al partidului naţional-creştin în Moldova.

*

COMITETUL Sindicatului ziariştilor din Bucureşti, întrunit aseară, s'a constituit astfel:

Preşedinte: d. AL. G. SANDULESCU; vice-preşedinte: d. Haralamb Ionescu, în locul d-lui Emil Ciucianu, care fiind reales în unanimitate de comitet, a declarat că renunţă, propunând pe cel dintâi; secretar general: d. Constantin Şoldan; casier: d. G. A. Mitache; membri: Emil Ciucianu, Paul Costin, Al. Bogdan şi Radu Matei.

*

ASTASEARA la orele 21 va avea loc la restaurantul Splendid-Parc, masa anuală colegială a „Revistei societăţii de urologie". Ultimele înscrieri se fac astăzi după amiază la d. dr. AL. OLANESCU (clinica d-lui prof. DR. HORTOLOMEI), dr. I. Teodorescu (serv. G.U., spitalul militar) şi la d. Repeteanu, (secretar C.A.P.I.R., tel. 3.36.18).

*

MOBILIZAREA BAROULUI DE TUTOVA

BARLAD, 11. — Duminica trecută avocaţii români creştini din Baroul de Tutova s'au adunat în şedinţă extraordinară la ordinea de zi având problema elementului etnic românesc şi naţionalizare barourilor.

Inainte de a se trece la ordinea de zi, d. avocat G. VRABIE propune un minut reculegere în memoria colegilor căzuţi pentru Cruce, eroii legionari Ionel Moţa şi Vasile Marin. Această propunere este admisă şi întreaga asistenţă păstrează un minut reculegere în memoria eroilor legendari.

Trecându-se apoi la ordinea de zi după ce iau cuvântul avocaţii: G. Vrabie, Georgescu-Bârlad, Al. Mânza, etc., toţi aducând în discuţie problema naţionalizării barourilor, s'a votat la sfârşit o moţiune prin care se cere „NUMERUS NULLUS" PENTRU JIDANI.

Un fapt cu o deosebită semnificaţie este că toţi avocaţii naţional-ţărănişti, s'au abţinut dela această şedinţă.

Aceasta dovedeşte mult trâmbiţatul naţionalism al d-lui Ion Mihalache, unde corifeii d-sale de aci se dedau la tot felul de năzbâtii prosteşti, iar unde era vorba de naţionalizarea barourilor, adică operă de românism, s'au abţinut. Ca să-i cunoască ţara, le dăm şi numele. Iată-i: P. Nichifor, St. Dumbravă (e căsătorit cu jidoafca Schrager), Al. Jugănaru, Vasilescu şi Grigorga.

Asaltul Komintern-ului în coloniile franceze

Komintern-ul a transmis noui ordine partidului comunist francez asupra modului cum să fie intensificată propaganda bolşevică în colonii

In momentul de faţă atenţia Komintern-ului şi cu el şi a partidului comunist francez, este îndreptată asupra coloniilor franceze. Intensificarea propagandei comuniste, până la desăvârşita sovietizare a colonilor, este, obiectivul principal al celor două organisme anti-naţionale, şi deci anti-franceze.

Cu privire la această gravă problemă, săptămânalul „Gringoire, publică o serie de importante amănunte, din cari desprindem şi noi câteva, pentru a dovedi că pericolul comunist devine din ce în ce mai accentuat. Or, Moscova urmăreşte nu numai sovietizarea Franţei, dar chiar a întregei lumi. Aşa că realităţile din Franţa ne pot fi şi nouă folositoare. Deaceia este bine să le cunoaştem.

ORDINELE KOMINTERNULUI

„Gringoire" afirmă că partidul comunist francez a primit instrucţiuni din partea Komintern-ului asupra modului cum să acţioneze pentru a distruge în mod sistematic ultimile rezerve de energie naţională. Aceste instrucţiuni au fost redactate în textul lor definitiv de către secretariatul politic al Komintern-ului, la 12 Ianuarie 1937. Ele au fost transmise comitetului central al partidului comunist francez printr'un curier special al Kominternului, numit Dutt.

In aceste instrucţiuni se arată cum să se continue propaganda comunistă în armată, în marină, în celulele sindicale şi printre funcţionarii publici. Un capitol special este consacrat necesităţii de a intensifica la maximum activitatea revoluţionară anti-franceză în colonii.

Se afirmă anume că nu numai că trebue menţinut actualul nivel al acţiunii partidului în posesiunile franceze, ba chiar că trebue mărit.

EXECUTAREA ORDINELOR MOSCOVEI

In aplicarea acestei tactici, comitetul Central, pentru a înşela opinia publică şi a dovedi loiala colaborare a Frontului Popular, a trimis tuturor comitetelor muncitoreşti o circulară prin care se interzice admiterea în partidul comunist din metropolă, a indigenilor sudo-chinezi şi nord-africani.

Insă o anexă secretă a parvenit în acelaş timp comitetelor muncitoreşti. In această circulară se prevede:

1. Să se refuze încorporarea în partid a indigenilor din coloniile franceze, însă în schimb să se mărească numărul comuniştilor cari sunt trimişi în colonii.

2. Celule secrete speciale vor fi trecute în Franţa pentru a încadra indigenii după membri ei partidului comunist, şi pe acela cari după ce au stat în colonii, s'au instalat în metropolă.

Pentru a putea pune în aplicare acest ordin al Kominternului a fost necesar ca partidul comunist să reconstitue pe o bază cu totul nouă planul său de acţiune în colonii. Mai întâi au fost distruse vechile centre comuniste pentru colonii, iar şeful secţiunii coloniale, un oarecare Barthel, a fost înlocuit cu camaradul Casa, om de încredere şi fost secretar particular al lui Maurice Thorez.

PROPAGANDA

Noile forme ale acţiunii comuniste în colonii cereau intensificarea mijloacelor de propagandă.

Comitetul central a hotărît, în consecinţă, să deschidă un credit special de 750.000 franci care să fie distribuit diverselor oficine. Au fost fondate 4 edituri pentru imprimarea broşurilor de propagandă comunistă în colonii. In aceste edituri se tipăresc lucrări cari privesc:

1. Literatură specială destinată trupelor indigene;
2. Literatură de propagandă pentru uzul studenţilor coloniali;
3. Literatură sindicalistă pentru coloniţi;
4. Literatură pentru ţăranii indigeni;
5. Insfârşit, broşuri destinate pentru instrucţia agitatorilor.

Un acord intervenind între Komintern şi secţiunea colonială franceză, prevede ca o parte din matriţe să fie confecţionate de serviciile tipografice şi litografice ale Kominternu-lui, dela Moscova, pentru a fi apoi expediate la Paris.

ZIARE DE PROPAGANDA ŞI ŞCOLI DE PREGĂTIRE

Zece noui periodice vor fi editate în coloniile franceze. Ele nu vor lua în mod oficial denumirea de „ziare comuniste", însă vor fi redactate de fapt de trimişii secţiunei coloniale a partidului comunist francez. Cinci dintre aceşti „redactori" au şi fost numiţi.

Deasemeni a fost creată o şcoală de instructori specializaţi în literatura de propagandă comunistă în colonii.

Durata cursurilor a fost fixată la 12 luni. Elevii candidaţi vor trebui să fi locuit în vreo colonie şi să cunoască o limbă indigenă. Ei vor primi dela Comitetul central o indemnizaţie lunară de 1.200 franci.

Cât priveşte pe indigenii rezidenţi în Franţa pentru a putea fi divizată propaganda comunistă printre aceştia au fost create numai la Paris 23 celule, iar în provincie s'au pus bazele la încă 17 celule.

PROPAGANDA IN COLONII

Ordinele Kominternului prescriu o intensificare a propagandei comuniste în Africa de Nord. Această propagandă se face după bine cunoscuta temă: „Incadrarea nemulţumiţilor din colonii pentru a forma cu ei o armată anti-imperialistă.

Două centre clandestine se găsesc în Alger şi Oran.

*

La Madagascar au fost trimişi numeroşi agenţi comunişti printre cari cei mai cunoscuţi sunt: René Bocqué, Louis Selliot şi Dvany.

Indochina a fost întotdeauna locul de predilecţie al propagandei comuniste, care găseşte în populaţia primitivă un excelent teren de agitaţie.

Pentru aceasta partidul comunist a lucrat prin oamenii Frontului Popular, introducând în „Comitetul de amnistie şi de apărare a Indochinei", comunişti notorii.

La începutul lunii Ianuarie, s'au îmbarcat la Marsilia, pentru Indochina, numeroşi agitatori comunişti, ducând cu ei un vast material de propagandă şi noui sume de bani.

şt. v.

Se desfiinţează iniţiativa parlamentară?

Săptămâna trecută Camera a votat un proiect de lege din iniţiativa parlamentară, cu privire la o chestiune nitel cam delicată, care a provocat indignare în toate cercurile.

Sesizat de cele petrecute, d. Tătărăscu a cerut d-lor N. N. Săveanu şi Al. Lapedatu să nu mai treacă prin Parlament nici un proiect din iniţiativa deputaţilor, până ce nu-şi va da şi guvernul avizul.

Măsura d-lui Gh. Tătărăscu e salutară. Se obstaculează legiferarea anumitor interese personale.

Un comunicat al studenţilor dela institutele tehnice din Iaşi

Primim din partea studenţilor institutelor tehnice din Iaşi următorul comunicat:

Studenţimea dela Institutele Technice de pe lângă Universitatea Mihăileanu din Iaşi luând act de atitudinea neîntemeiată a elevilor dela şcoala Politechnică cari vor concentrarea învăţământului Technic Superior hotărăşte în adunare generală din 8 Februarie 1937 următoarele:

1) *Protestează contra amestecului ilegal din partea elevilor dela Şc. Politechnică în chestiuni de organizarea învăţământului Technic Sup. cari chestiuni nu sunt de competinţa lor.*

2) *Desminte afirmaţia categoric că s'ar asocia la acţiunea lor.*

3) *Nu înţelege să se facă naţionalizare în industrie prin distrugerea unor institute ce au jucat un rol însemnat în desvoltarea tehnicei noastre şi cari permit şi azi elementului românesc lipsit de mijloace dintr'o întreagă regiune a ţării, să concureze la înlocuirea străinilor din întreprinderi.*

4) *Respinge afirmaţia că studenţii dela Institute ar fi mai puţin pregătiţi decât cei dela Şc. Politechnică, dovada cea mai bună fiind preferinţa ce se dă inginerilor din Universităţi în întreprinderi, această concurenţă fiind cauza adevărată a concentrării învăţământului.*

5) *Concentrarea învăţământului Technic o cere Şc. Politechnică ce vrea să sacrifice interesele ţării şi ale învăţământului pentru a monopoliza titlul de inginer, unde interesele personale pot fi mai uşor satisfăcute.*

6) *Ţinând seamă că inginerii din Universităţi şi cei din politechnică îşi au fiecare rolul lor bine determinat în programul tehnic al ţării, cerem ca în corpul Technic să intre ambele categorii de ingineri şi numai pe bază de concurs, pentru a se crea astfel adevărată elită inginerească.*

7) *Faţă de încercările repetate de încălcare a drepturilor Institutelor şi pentru a se termina cu agitaţiile duse de atâţia ani, studenţimea cere desfiinţarea artic. 85 din legea organizării învăţământului din 22 Aprilie 1932, declarând grevă pe timp nelimitat până la suprimarea tuturor neegalităţilor în faţa legilor pentru cele două categorii de ingineri.*

Intre d-nii Mircea Cancicov şi Octavian Goga

Eri la Cameră d. Mircea Cancicov, ministrul de finanţe, în cursul discursului d-sale prin care răspundea la interpelarea d-lui Madgearu, a făcut un foarte mare lux de citate din gazetele jidăneşti.

Intrerupt de d. Octavian Goga, care i-a atras atenţia că nu ziarele jidăneşti exprimă opinia publică românească, mai ales după ce aceasta a reacţionat prin arderea acelor ziare, d. Cancicov a înţeles să exprime o părere foarte curioasă prin aceia că luând apărarea presei jidoveşti a afirmat că n'are nici o importanţă arderea acelor ziare şi că ele exprimă totuşi părerile opiniei publice româneşti.

Şi ca o confirmare a citat aproape numai din presa jidănească.

Noi ştim cât îl costă pe d. Cancicov aceste păreri binevoitoare ale jidanilor. Mai ştim că este o tradiţie la ministerul de finanţe după care jidanii sunt preferaţi înaintea autohtonilor, dar oricum, credeam că d. Cancicov nu s'a încadrat în acea tradiţie.

N'am vrea să stabilim oarecari legături între numele d-lui Cancicov cu o fonetică atât de accentuat străină de cea românească şi atitudinea d-sale. După cum ne-ar părea foarte rău să constatăm că atitudinea de acum a d-lui Cancicov este consecventă cu o alta de pe vremea când nu făcea încă parte din partidul naţional-liberal.

Nu crede d. Cancicov că prietenia d-sale cu jidanii e compromiţătoare?

Dela Uniunea generală a meseriaşilor

Eri seară s'a întrunit sub preşedinţia d-lui *Theodor Ionescu*, preşedintele general al *Uniunei Meseriaşilor din România*, la sediul central din *Calea Victoriei* Nr. 40, al Uniunei, un mare număr de meşteşugari patroni, meşteri conducători şi lucrători din diferite bresle, la cari d. *Theodor Ionescu*, arată dorinţa organizaţiilor din ţară pentru o nouă orientare pe tărâmul naţional al acestei importante clase de producători,

D. *Gh. Popescu*, preşedintele de propagandă al Uniunei, face un raport asupra nevoilor muncitorilor şi meşteşugarilor din suburbane, în urma constatărilor recente făcute de către d-sa împreună cu d. *Theodor Ionescu*, D-nii *Nicu Ionescu-Căldăraru*,

S'a stabilit apoi ca pentru Marţi 16 Februarie a. c., la orele 7½, seara să se ţină o mare întrunire la sediul central executiv împreună cu reprezentanţii subfilialelor din comunele suburbane şi a secţiunilor din Capitală pentru luarea de măsuri urgente în chestiunea nevoilor clasei meşteşugăreşti şi muncitoreşti de toate breslele.

ULTIMA ORA

D.sens.unile provocate de legea minelor

— D. Dinu Brătianu supărat de atitudinea haşiştilor. — Primul ministru sprijină pe ministrul de industrie. — Haşiştii vor eşi înfrânţi. —

Conflictul care stărue între o parte din majoritățile parlamentare și guvern pe chestia legii minelor, a avut darul să ducă la o nouă serie de ostilități între conducerea partidului liberal și gruparea H.

In adevăr cu toată binevoitoarea atenție pe care d. Valer Pop a arătat-o pretențiunilor ridicate de parlamentarii din județele petrolifere, legea minelor n'a ajuns încă la o redactare care să mulțumească pe aceștia. Cu toate că, d. Dinu Brătianu a înțeles să sprijine cu toată autoritatea d-sale de șef al partidului punctul de vedere al ministrului de industrie — care de altfel e și just și echitabil — grupul H. a inceput

D. GH. TATARASCU

să se agite și a anunțat că va face dificultăți proiectului la discuția în ședințele plenare ale Camerei.

Această atitudine a avut darul să indispună pe d. Dinu Brătianu care în întrevederea pe care a avut-o cu primul ministru a ținut să-i atragă atenția asupra acestui fapt, făcând și unele aprecieri puțin măgulitoare la adresa haşiştilor cari sunt direct interesați la modificarea proectului. Și șeful partidului liberal a subliniat față de d. Gh. Tătărăscu faptul acesta care pune într'o lumină destul de urâtă atitudinea deputaților în cauză și care are și o repercusiune de nedorit asupra moralității partidului.

ATITUDINEA PRIMULUI MINISTRU

D. Gh. Tătărăscu, deși de acord cu d. Dinu Brătianu asupra inadmisibilității atitudinii haşişilor, a ținut totuși să dea asigurări liniștitoare șefului partidului, anunțându-l că după părerea d-sale, pretențiile acestora vor fi contracarate de restul majoritarilor cari nu vor permite să se voteze amendamente împotriva voinții băncii ministeriale. De aceia primul ministru a fost de părere ca proectul să fie adus în discuție publică, unde acțiunea deputaților interesați se va izbi de vointa majorității compacte care nu înțelege să dea satisfacție unor pretenții interesate.

De altfel d. Gh. Tătărăscu după ce a încercat zadarnic să convingă pe haşişti să primească proectul așa cum a fost redactat la ultima ședință a comisiei Camerei, a luat contact cu o parte din majoritari cari l-au asigurat că vor da concurs guvernului și nu vor lăsa să treacă decât acele amendamente ce vor fi admise de d. Valer Pop.

Rămânându-se la această hotărîre, primul ministru face totuși ultimele încercări spre a liniști pe haşişti. Aceasta pentru a se evita o ciocnire între membrii majorității și banca ministerială, și a nu se da loc la situații cari nu pot fi în nici un caz în avantajul partidului. Se pare că o parte din deputații ce anunțaseră că vor lua atitudine împotriva proectului d-lui Valer Pop au renunțat. Au rămas numai câțiva cari se arată foarte intransigenți. Printre aceștia pare a fi și d. Bejan, subsecretarul dela armament, care a amenințat chiar cu demisia.

D. VALER POP

Cum însă d. Tătărăscu nu s'a arătat impresionat e foarte probabil că și d. Bejan se va liniști. Și odată cu d-sa și ceilalți.

In orice caz dacă se ajunge la o înțelegere d. Bejan va fi nevoit să demisioneze și nu haşiştii vor fi aceia ce vor avea o victorie. De aceia se vor încerca noui tratative în speranța că s'ar mai putea câștiga ceva.

P. B.

„Reichul are dreptul să i se restituie coloniile" declară șeful grupului parlamentar liberal englez

Londra, 12 (Rador). — Sir Archibald Sinclair, șeful grupului parlamentar liberal a ținut aseară un discurs la Pontyprid, în Țara Galilor, exprimându-și convingerea că Reichul are dreptul să i se restitue coloniile.

După părerea deputatului liberal, această revendicare deschide calea spre negocieri, „care nu se poate să nu ducă la o pace durabilă".

Sir Archibald Sinclair a specificat că Reichul ar trebui să accepte o dezarmare internațională, să supună orice diferend internațional, arbitragiului unei terțe națiuni și să acorde tuturor națiunilor, inclusiv Rusia Sovietică, egalitatea de drepturi pe care o cere pentru el însuși.

Insfârșit, Germania trebuie să dea indigenilor din coloniile sale aceleași garanții care sunt acordate indigenilor din toate teritoriile puse sub mandat.

Şoseaua Madrid-Valencia complect ocupată de naţionalişti

— Atacul definitiv asupra Madridului a început printr'o grabnică înaintare a forțelor naționaliste. — Intens duel de artilerie. — Naționaliștii au bombardeat șoseaua spre Aragon. —

Londra, 12 (Radio-Oriente). — **După ultimele telegrame sosite din Spania noaptea târziu, evenimentele de azi pot fi rezumate astfel:**

Comunicațiile între Madrid și Valencia sunt în mod definitiv întrerupte.

Intreaga provincie Malaga se află actualmente sub stăpânirea trupelor naționaliste.

Largo Caballero, primul ministru al guvernului comunist a dat ordin de începerea evacuării Valenciei, declarând, că în urma situație foarte serioase ce s'a creiat după cucerirea provinciei Malaga și mai ales după situația critică în care se află Madridul, guvernul comunist trebuie să se mute în Catalonia.

*

Burgos, 12 (Rador). — *Agenția Havas transmite:*

Postul de radio de aici a desmințit categoric afirmația făcută de generalul guvernamental Miaja, că drumul spre Valencia ar fi liber. Postul de radio a arătat că șoseaua Madrid-Valencia este tăiată și că toate comunicațiile sunt subt controlul generalului Mola.

Salamanca, 12 (Rador). — Comunicatul marelui cartier general naționalist — transmis de Agenția Havas — arată că pe frontul Madridului forțele naționaliste au executat ieri o importantă mișcare de înaintare spre Est, trecând râul Jarama și alungând pe inamic de pe pozițiile sale. Guvernamentalii au pierdut 200 morți, două care de asalt și patru tancuri mici.

Armatele naționaliste de pe frontul de Sud și-au continuat înaintarea în provincia Malaga, ocupând satele Conin, Alofama, Munda, Alaurin, El Grande și Alaurin della Torre.

Pe frontul Motril, din apropiere de Malaga, avioanele naționaliste au doborît două avioane guvernamentale.

*

Avila, 12 (Rador). — Corespondentul agenției Havas transmite:

Eri seară șoseaua Madrid-Valencia era tăiată de naționaliști între kilometrul 17 și kilometrul 21.

Acești patru km. sunt mărginiți de coline cari permit trupelor naționaliste să controleze șoseaua pe o distanță mult mai mare.

Pe un soare deosebit de puternic, naționaliștii și-au continuat azi dimineață înaintarea lor.

*

Sevilla, 12 (Rador). — Agenția Havas transmite:

Generalul Queipo de Llano a desmințit ieri afirmația făcută de guvernatorul orașului Almeria, că în acest oraș ar fi sosit 250.000 persoane, „fugind din fața teroarei fasciste".

Pentru a dovedi lipsa de temeiu a acestei afirmații, generalul a calculat că pentru evacuarea acestei lumi ar fi fost nevoie de 10.000 camioane.

Episcopul catolic al Strasburgului răspunde comunicatului guvernului francez

Intreaga Alsacie catolică e profund indignată

Paris, 12 (Rador). — *Agenția Havas transmite:*

In urma comunicatului publicat Miercuri de d. Blum, președintele consiliului, prin care se combăteau unele vederi exprimate de episcopul catolic al Strassburgului, contrarii intenției de laicizare a învățământului primar atribuită guvernului, Comitetul de apărare religioasă din Strassburg a publicat ieri la rândul său un comunicat.

„Comitetul — spune între altele comunicatul — profund emoționat de comunicatul publicat de președinția consiliului, cu privire la scrisoarea pastorală dela 7 Februarie, interpret al dureroasei indignări pe care a provocat-o în intreaga Alsacie catolică, ofensa adusă șefului venerat al diocesei, ține să protesteze imediat și public împotriva unui atât de incalificabil procedeu".

Rușinea de ieri dela Cameră

Ministrul de finanțe dă certificate de bună purtare presei judeo-comuniste din Sărindar. Ji anii jubilează de satisfacție, în vreme ce înghit copios fondurile tezaurului public

Camera Deputaților a trăit ieri o zi de mare rușine. De pe banca ministerială, un domn, în al cărui nume se întâlnește foarte multă rezonanță străină, ajuns prin hazard ministru de finanțe, a îndrăznit nu numai să dea certificate de patriotism presei spurcatelor canalii, dar să ofenseze conștiința națională, exprimându-și, cu abilitate, regretul că presa cușăr a fost arsă.

Ați înțeles, credem, că e vorba de d. Cancicoff.

Relatăm în altă pagină acest scandal. Aci nu facem decât să inserăm o frază din această ofensă adresată țării de însuși ministrul ei de finanțe. La întreruperea d-lui Goga, care a spus — atunci când d. Cancicoff nu făcea în discursul său decât să citeze, în apărarea sa, presa din Sărindar — că presa cușăr nu reprezintă opinia publică românească, ministrul de finanțe a răspuns: d-le Goga, un ziar poate să fie ars. Aceasta nu înseamnă că a fost arsă și opinia publică".

Câtă oroare cuprinde infamia de ieri dela Cameră, se poate vedea din bucuria care se răsfață azi pe toate coloanele presei spurcate din Sărindar. Galiția e fericită: a căpătat nu numai certificat de bună purtare, dar și un îndemn de a otrăvi mai departe sufletul românesc. In vreme ce buzunarele i s'au umplut din nou, fiindcă ministrul de finanțe a dat ordin să se plătească gras din visteria statului, publicarea discursului său dela Cameră.

Ceiace e însă și mai ofensator este că, imediat după discurs, un jidan, pretins inginer, KLEIN, secretar al d-lui Cancicoff, a umblat cu stenograma din gazetar în gazetar, spunând: „publicați discursul, contra plății sumei de 200.000, 100.000, 80.000 lei", asa cum s'a putut înțelege cu fiecare ziar. Și că aceiaș ofertă a venit să ni se facă și nouă, respingând-o însă cu două palme pe obrazul impertinentului jidan.

Iată unde am ajuns: certificate de bună purtare judeo-comuniștilor. Și bani cu nemiluita din visteria publică, pentru ca jidanii să ne înjure și să ne otrăvească țara.

Ei bine, ceva, ceva, trebuie să existe în această cârdășie dintre presa jidănească și ministrul Cancicoff. Musca de pe căciula d-lui Cancicoff, muscă, e drept, cam veche, dar pe care nimeni n'a uitat-o, ne luăm noi sarcina s'o prindem și s'o vârâm sub ochelarii noului sabbăsgoim al Sărindarului.

Oricât o vrea d. Cancicoff să cumpere tăcerea sceleratei prese din Sărindar, „Porunca Vremii" care are de trei ori tirajul spurcatelor canalii, va reuși să sparâ această nouă infamie.

Greviștii dela „General Motors" au evacuat uzinele pe care le ocupau

Flint, 12 (Rador).—Greviștii dela „General Motors" au evacuat la ora 22 și 30, in mijlocul unui vacarm asurzitor de claxoane și fluierături, uzinele pe care le ocupau. Ei au alcătuit apoi un cortegiu monstru și au străbătut străzile orașului, cu muzici, drapele și flamuri.

Conducătorii uzinelor au anunțat că lucrul va fi reluat Luni.

Politica antireligioasă a guvernului mexican a dat naștere la turburări îngrijorătoare

Mexico, 12 (Rador). — Turburările cu caracter religios, provocate de populația din Orizaba (Veracruz) nemulțumită cu politica antireligioasă a guvernului radical-mexican, iau proporții tot mai îngrijorătoare.

Autoritățile guvernamentale au închis numeroase biserici pe care mulțimea credincioșilor catolici le redeschisese. Un grup de peste 50.000 credincioși s'au adunat însă pe străzile orașului și au impus din nou deschiderea locașurilor de închinare. Credincioșii au început apoi să tragă clopotele, iar la apropierea trupelor federale au aruncat cu petarde. Din această cauză armata nu a îndrăznit să intervină.

Un cortegiu imens de catolici a mers apoi spre palatul municipal, manifestând sgomotos. In interiorul palatului, guvernatorul se consfătuia cu comandantul garnizoanei asupra măsurilor de luat.

In cele din urmă, guvernatorul a primit o delegație a manifestanților. El a declarat că redeschiderea bisericilor nu depinde de guvernatorul local, ci de guvernul central, și în primul rând de ministerul de Finanțe, care are paza bisericilor închise.

In localitatea Villa Derio Blanco, mulțimea credincioșilor catolici a împiedicat cu forța pe soldați să închidă bisericile pe care ei le redeschiseseră.

30.000 de pelerini au defilat prin fața sicrielor eroilor Moța și Marin

(Urmare din pagina III-a)

piața Matache Măcelaru, pe dinaintea trotuarelor compacte și balcoanelor pline. Nu e loc să arunci un ac. Până și stâlpii trammayelor sunt populați. Un băețandru mai mult gol, decât îmbrăcat, încălzit și el de atmosfera aceasta vibrantă, se ține cătărat de stâlp cu un braț, iar cu celălalt salută legionărește.

In ferestrele și balcoanele ministerelor Muncii din calea Griviței s'a mobilizat tot departamentul. Ochii funcționarelor sunt atât de roșii de plâns, cum le sunt și obrajii.

Clopotul bisericii Sf. Voevozi sună a plâns. Deasemeni la biserica Manea Brutaru, la biserica Albă și Boteanu, pe unde trecem. Parcă e și mai mare jalea.

La fosta școală militară de artilerie, în ferestre, numai siluete în uniformă în poziția de drepți în fața sicrielor.

PRETUTINDENI, SALUTUL ROMAN

Elevii și elevele tuturor școalelor din imprejurimi, în drumul lor spre casă, s'au înșiruit pe trotuare și salută romanamente. Sunt și ei pătrunși par'că de toată gravitatea și sublimul acestor momente.

Când cortegiul ajunge în calea Victoriei în fața ministerului de finanțe, întâlnim o mare de capete și de brațe întinse. In mai toate balcoanele observăm de astă dată tricolorul îndoliat. Numai în balconul „Cruciadei Românismului" este liniște de mormânt.

Gangul imobilului în care a locuit Moța, în calea Victoriei 63, este drapat cu brad, cu tricolor și cu doliu. Convoiul salută, cu brațul ridicat, căminul în care mintea lui Moța a gândit și sufletul său a simțit pentru Țară și pentru Biserică.

Lucrul este explicabil. D. Ottescu Victoriei este zăgăzuit de câteva autobuze ale S. T. B.-ului, puse deacurmezișul. Nu era nevoie. Pentru că nimănui nu-i arde de dezordine. Prea e solemnă clipa pe care o străbatem pentru ca ea să fie micșorată, chiar cu un gest de dezordine.

Cortegiul iese în b-dul Brătianu și își face loc prin aceleași masse înlăcrămate, care așteaptă de câte două, trei ore, să salute pentru ultima oară pe Moța și Marin.

Apoi prin b-dul Elisabeta carul mortuar, străbătând aceleași valuri de mulțime, se îndreaptă spre Biserica Sf. Ilie Gorgani, unde Moța și Marin se vor odihni Vineri și Sâmbătă, înainte de a-și găsi locul de veci în cripta Bisericii legionare dela Bucureștii-Noui.

Radu Iliescu

PELERINAJUL DELA BISERICA SF. ILIE

Incepând de eri dela orele 3 d.a, de când sicriele lui Moța și Marin au fost depuse în b'serica Sf. Ilie Gorgani, este un continuu și impresionant pelerinaj pe dinaintea eroilor.

Până aseară la ora 12, peste 30.000 de bucureșteni și de pelerini din provincie au defilat, închinându-se pe dinaintea sicrielor celor doi eroi.

O gardă formată din 6 comandanți legionari — cari se schimbă din oră în oră — veghează la căpătâiul celor doi martiri.

La intrare străjuesc două amfore, iar la intrare în pridvor atârnă capătul despicat în două al unui imens tricolor, așezat în clopotniță.

Un sobor de preoți citesc și se roagă mereu printre lacrimile mulțimii, care se strecoară pios pe dinaintea sicrielor.

Tot ce este simțire românească se închină. Ministrul Italiei, d. Ugo Sola, și-a trimes și d-sa mărturisirea de participare la doliul și durerea țării. Numai oficialitatea statului nostru, pentru a cărui definitivă închegare națională și creștină, s'au jertfit Moța și Marin... lipsește.

Peste drum, la sediul legionar se fac ultimele pregătiri și se iau cele din urmă dispoziții pentru înmormântarea eroilor, care va avea loc mâine și care va mobiliza din nou, pios întreg sufletul românesc al Capitalei, ca și toată țara, ai cărei reprezentanți au sosit încă de ieri, din cele mai îndepărtate colțuri ale pământului românesc.

ŞTIRI ŞI POLEMICI

MAREȘALATUL Curții Regale face cunoscut următoarele:

In ziua de 11 Februarie 1937, M. S. Regele a luat dejunul împreună cu M. S. Regina Maria la Palatul Cotroceni.

*

In fine!

S'a terminat cu debandada în eparhia Basarabiei.

După cum anunță gazeta „RAZA" dela Chișinău, consiliul eparhial a dat ordin ca I. P. S. S. MITROPOLITUL GURIE, să fie pomenit în toate bisericile, la sf. slujbe.

Și-au dat seama, de-abia acum cei ce conduc eparhia de peste Prut, că măsura de a nu pomeni pe ierarh la slujbe era anticanonică punând totdeodată consiliul eparhial în ipostaza de a fi socotit soviet!

Am fost singurii care am înfierat cu toată vigurozitatea atitudinea vitregă a consiliului eparhial dela Chișinău față de Chiriarh.

Știrea e de natură să producă satisfacție în rândurile creștinilor basarabeni, cari țin la mitropolitul lor, iar nouă, o mulțumire mută, ca semn al marilor bucurii.

*

MINISTERUL cultelor și artelor a întocmit două proecte de legi; pentru organizarea teatrelor naționale, a operelor române și a spectacolelor și pentru Casa lor de pensii, fiind trimise consiliului legislativ.

*

S'A ACORDAT ordinul Carol I, în gradul de colan, d-lor mareșal Const. Prezan și Nicolae Titulescu, fost ministru de externe; în gradul de cavaler mare cruce d-lui prim-ministru Gh. Tătărăscu.

*

COMISIA tehnică bugetară a lucrat eri la examinarea proectelor de buget ale ministerului de externe și Casei de depuneri și consemnațiuni.

*

ASTAZI se va continua la ministerul de finanțe, discuția fixării cifrei bugetelor ministerelor de interne, muncă, sănătate, educație națională și agricultură.

Un nou consiliu se va ține în curând, când se va fixa definitiv cifra totală a bugetului general al Statului.

*

CONSILIUL profesoral al facultății de litere din Capitală a hotărît începând de ieri și până Sâmbătă 13 Februarie inclusiv, suspendarea cursurilor și examenelor la această facultate, dând astfel prilej studenților să poată participa la funeraliile eroilor-naționali ION MOTA și VASILE MARIN.

Celelalte facultăți, deși reprezentanții studențimii au cerut respectos suspendarea cursurilor în aceste zile, n'au dat curs cererii formulate de către aceștia.

La aceste facultăți s'au ținut ca atare examene, însă participarea studenților la cursuri a fost insignifiantă.

Subliniem aci înțelegerea d-lui decan RADULESCU-MOTRU, care a supus cererea consiliului profesoral, ceeace alții n'au făcut cu toate că suntem convinși că majoritatea profesorilor dela toate facultățile din Capitală ar fi acceptat dorința vie a întregii studențimii, de a participa la marele doliu al generației lor.

*

SOCIETATEA studenților în Medicină din București, organizează în cursul lunei Februarie o serie de conferințe ilustrate prin proecții și filme medicale originale asupra boalelor sistemului nervos.

In acest scop Societatea studenților în medicină rugând pe d. dr. Paulian, agregat și medic primar al Spitalului Central de boli nervoase, d-sa a binevoit să vină în ajutorul studenților și a stabilit următoarele conferințe:

Joi, 18 Februarie: Chorea și leziunile centrale.

Joi, 25 Februarie: Hysteria.

Conferințele se vor ține în Palatul Societății studenților în medicină din B-dul Schitul Măgureanu No. 2, ora 9 seara.

*

ORGANIZAȚIA cir. 4 a Frontului Românesc va ține o ședință solemnă la Casa de Sfat din b-dul Regele Alexandru 28 fost calea Dorobanților, pentru comemorarea legionarilor români I. I. MOȚA și VASILE MARIN, cu care ocazie vor conferenția d-nii avocați STELIAN OPRESCU și RADU TEODORESCU, președintele circumscripției.

*

D. DEM. IUCA, ministrul Internelor, a avut azi dimineață o consfătuire cu d-nii A. Bentoiu, subsecretar de stat, Cernat, director general al siguranței și general Pârâianu, director general al jandarmeriei.

*

Ducesa D'Atholl împreună cu Lady Layton și Mis Rathbou fiind conduse de d-na Stelian Popescu, princesa Karagea și d-ra Cerchez au vizitat eri dim. expoziția pictorului TEODORESCU ROMANAȚI din sala Universul fiind foarte impresionate văzând colecția de lucrări cu motive specifice românești.

*

SAMBATA, ora 9 dim. precis, va avea loc la biserica Sf. Ilie Gorgani, ședința extarordinară a „ASOCIAȚIEI MIȘCARII GENERAȚIEI STUDENȚEȘTI DE LA 1922", de sub președinția lui IONEL I. MOȚA.

Va fi ultima ședință care se va ține sub președinția sa. Vor participa toți membrii înscriși în asociație.

*

I. P. S. SA mitropolitul Visarion Puiu a fost primit în audiență azi dimineață de ministrul Cultelor.

*

Din cercurile argetoianiste ni se dă următoarea informație în legătură cu demisia d-lui N Ottescu.

Ziarul „LUPTA" publică cu litere de o schioapă demisia d-lui N. Ottescu din partidul agrar. Lucru este explicabil. D. Ottescu a fost acela care a salvat pe Honigmann cu ocazia afacerii galoșilor sovietici.

Demisia d-lui N. Ottescu din partidul agrar e pusă în legătură cu directivele spre dreapta ale d-lui C. Argetoianu.

D. prof. N. Iorga a vizitat ieri pe d. Gh. Tătărăscu, în timp ce se ținea consiliul de miniștri și a avut o lungă întrevedere.

După amiază, la Senat, d. prof. Iorga s'a întreținut, într'una din secțiuni, aproape o oră, cu d. ministru dr. Angelescu.

E probabil, că zilele acestea d. Iorga va avea o întrevedere cu d. mareșal Averescu, căruia i-ar fi trimis un emisar încă de aseară.

*

IERI a avut loc la palatul Cotroceni, un dejun oferit de M. S. Regina Maria în onoarea ducesei de Atholl și a celorlalte două doamne. La dejun a participat și d. prim-ministru Gh. Tătărăscu.

*

AZI, la ora 12 a fost primit în audiență de SUVERAN, d. ministru de interne DIM. IUCA.

Cu acest prilej, d-sa a raportat asupra ultimelor evenimente.

Tipografia ziarului „Universul" str. Brezoianu 23-25 București

Redactor responsabil Gh. Dumitrache

C. S. 6 pagini 3 lei

Taxa poştală plătită în numerar conform aprobării Dir. Gen. P.T.T. No. 118.370/1934

ANUL VI, No. 656 Duminică 14 Februarie 1937

BIBLIOTECA CENTRALĂ „ASOCIAȚIUNII" SIBIU

COLECȚIA

Porunca Vremii

TRIBUNĂ ZILNICĂ DE LUPTĂ NAȚIONALĂ ȘI CREȘTINĂ

„Ieşim din Alcazar cu convingerea că pedeasupra tuturor instrumentelor diavolului în lupta cu Divinitatea se înalţă sublim eroismul pus în slujba crucii, care învinge tot, absolut tot".

Dr. VASILE MARIN
(în notele de drum publicate de ziarul nostru)

Abonamente anuale: Lei 1000 pentru instituții și sprijinitori; Lei 800 pentru orașe; Lei 600 pentru sate. Se primesc și abonamente pe 6 și 3 luni.

Ori ce sumă se poate trimite prin Casa de economii și Cecuri poștale (CEC) astfel: ABONAȚII PENTRU CONTUL 1224; DEPOZITARII „ „ 10405

Director: Dr. ILIE RĂDULESCU

Redacția și Administrația: BUCUREȘTI I, Str. Sărindar 18

TELEFON: Direcție, redacție 4.1853; Ad-ție, publicitate 4.1852

Păstraţi un moment de reculegere pentru ION MOŢA şi VASILE MARIN

Iuda insolentă

Ieri, în clipa în care cortegiul funerar al eroilor Moţa şi Marin trecea pe bul. Elisabeta, salutat de braţele întinse şi de ochii înlăcrămaţi ai Românilor, din balconul unui hotel, un jidan, nemulţumit cu insultele pe care le proferase până atunci din plin la adresa „goimilor", a

. Uluite o clipă cămăşile verzi au sărit să reacţioneze. O scurtă şi înţeleaptă comandă i-a oprit însă imediat. De ce, fără îndoială, s'ar fi turburat şi micşorat, printr'o corecţie, e adevărat meritată, toată sfânta religiozitate a acelor clipe?

Îndrăzneala inconştientă, atitudinea aceasta de uluitoare provocare a jidanului, nu poate însă să nu fie subliniată. Mă întreb: de ce această ticăloasă impietate? Ce se întâmplase, pentruca un astfel de gest barbar, jignitor, să poată avea o cât de slabă justificare? Românii nu făceau altceva decât să-şi plângă în tăcerea celei mai discrete smerenii doi eroi scumpi, morţi pentru neam şi pentru Cruce. Lacrimile lor, emoţia inimilor lor, nu se îndreptau violent împotriva nimănui. Nimeni nu făcuse vreo legătură, concretizată într'o formă oarecare de manifestare, între bolşevicii jid..ni din Spania cari ni i-au răpus pe Moţa şi Marin şi jidovii galiţieni dela noi. Nici un geam izraelit nu s'a prăbuşit în ţăndări, nici un perciune nu s'a mutat dela locul lui. Din contră, înşişi autorităţile de ordine au fost impresionate de disciplina şi liniştea perfectă, admirabile, în care s'a desfăşurat ceremonia legionară.

Atunci pentruce totuşi această provocare? Cultul eroilor, respectul morţilor, sunt, pretutindeni, intrate în conştiinţa, în simţirea publică. Noi înşine, cu toată lupta pe care o ducem împotriva jidanilor, nu ne-am gândit o singură dată să profanăm un mormânt izraelit, sau să ofensăm un mort din seminţia Judei. De ce atunci ni se răspunde cu ofense, nouă cari — stăpâni exclusivi ai acestei Românii — am avea dreptul să refuzăm jidanilor să-şi adăpostească leşurile — şi ale viilor şi ale morţilor — în sau pe acest pământ, sfinţit cu atâta sânge românesc?

Spuneti-mi dacă n'aţi rămas înmărmuriţi de stupoare şi de indignare! Eu vă mărturisesc, însă, că nu mă mai surprinde nimic. Nici chiar oribila profanare judaică. Jidanii continuă să ne provoace. Dovadă paginile „Poruncii", pline de orori judaice, în faţa cărora nu puteţi să nu rămâneţi îngroziţi de atâta insolenţă jidovească. Pentruca jidanii după ce ne umilesc, ne jefuesc şi ne batjocoresc, tot ei să ţipe că-i terorizăm. Bietul, nenorocitul hoţ de păgubaş... Român.

Iată spre ex. lui Kanalie Blumenfeld l s'a aplicat astăvară o zdravănă corecţie de câtiva studenţi legionari. Kanalie s'a dat, vre-o două săptămâni, la fund. N'a mai scris nimic la „Adevărul" şi n'a mai pus piciorul în ministere. Atât doar, însă: două săptămâni. Fiindcă pe urmă, semnătura „Scrutatorului"... „cenzorului" vieţii politice româneşti, a început din nou să apară în Monitorul Sărindarului lui Bercu Sadoveanu, odată cu colindul lui samsaricesc prin ministere. Kalman intră acum din nou în galoşi şi cu pălăria pe cap la d. Mitiţă Constantinescu, guvernatorul Băncii Naţionale, de unde ciupeşte cât poate: 40—50—95.000 lei. Şi în aceiaşi ţinută la ministerul Muncii, la Industrie, la Finanţe, oriunde este de făcut o bună afacere. „Mai zilele trecute—îmi scriu revoltaţi doi deputaţi—ne găseam vreo 30—40 de persoane în cabinetul secretarului general dela Finanţe. D. Cristu Simionescu e un om foarte larg în aprobări. Şi de-aia are clientelă... multă. Deodată intră Kalman Blumenfeld. Cu galoşi, cu pălărie, cu baston şi cu trabucul în gură. Secretarul general nu se vedea însă dintre hârtiile întinse de solicitatori. De aceia de cum intră Kanalie îi strigă: „Ascultă, neni Cristache să-mi dai o amânare de câtiva luni pentru „Dimineaţa". I-i di plată 400.000 lei. Şi n'avem pârali acum. — „Imediat, coane Scrutatoare", sare, ca fript, domnul Cristu. „Câte luni vrei, d-le Scrutator?". — „Trei, patru nene dragă". — „S'a făcut coane Scrutatoare. Poftim"! — „Merçi, salutare", încheie jidanul fără să-şi scoată măcar pălăria.

— „Bine dom'le secretar general, întreb eu — îmi scrie mai departe unul dintre aceşti deputaţi — ce e asta? Noi, deputaţi, şi trebuie să aşteptăm după puturosul ăsta de jidan. — „Ce să-i faci neicuţule", răspunde mieros secretarul general—„ce să-i faci... Presa. Nu ştii: presa... şi eu, doamne fereşte, înţelegi, nu pot să mă pun rău cu presa", zâmbeşte mefistofelic, printre ochelari, d. Cristu Simionescu.

Şi Kalman e pretutindeni, aşa cum e şi provocarea lui şi deopotrivă dobitocia noastră. Nu e colţ, în ţara aceasta, unde să nu te întâlneşti cu impertinenţa lui Kalman, fie că-i îmbrăcat în pielea lui Blumenfeld, ori a lui Kaufmann, a lui Berkovitz sau înfine a lui Alfred Hefter. La legaţia germană a avut loc, mai acum câtăva vreme o recepţie. A fost invitat (protocolul, protocolul!!) nu numai d. Ostrowsky, dar şi Oskar Kaufmann. Ştiţi cum a intrat Kaufmann în casa lui Hitler dela Bucureşti? Cu o floare mare roşie la butonieră! Ca să-i facă desigur plăcere... gazdei. Dar şi pentruca Izrael să fie în nota lui de permanentă sfidare, pe linia tradiţiei, din care a răbufnit străvechiul: „Pieirea ta prin tine Izraele"!

Indrăzneala, inconştienta provocare judaică, ia însă şi alte forme de mai pregnantă obrăznicie. Cum se întâmplă de ex. în presa aşa zisă românească, scrisă în franţuzeşte, presa Bercoviţilor şi Hefterilor. Am de gând să vă arăt lucruri de adevărat apocalips.

DR. ILIE RADULESCU

CUM ESTE ŞI CUM VREA SA APARA JUDOVEANUL

Pentru Eminescu şi pictorul Grigorescu

In urma unei scrisori a confratelui nostru, romancierul Cezar Petrescu, d. Nicolae Iorga a lansat prin „Neamul Românesc" o listă de subscripţie „PENTRU CASA ŞI BISERICA LUI MIHAIL EMINESCU".

Frumoasă mai era scrisoarea lui Cezar Petrescu, dar şi mai

Zguduitor de frumos a fost articolul de alaltăieri al profesorului Iorga! „In loc — faceţi dumbrava, dumbrava în care a trăit el cu tot sufletul pe care i l-a dăruit codrului străbun. Să crească încet stejarul; teiul să îmbălsămeze primăvara şi păsările în amurguri să ridice imnul nemuritor celui care acolo peste o vană cenuşă, va fi senin şi etern".

D. N. Iorga mai pledează pentru repararea bisericii din Ipoteşti, satul sfânt în care s'a născut Iisus Mihail Eminescu, biserică în care să fie strămutate oasele lui.

Aceasta e o problemă greu de rezolvat. Autorul „Luceafărului" care-şi doarme la Bellu visul deapururi, dorea în acea preacunoscută şi sfăsietoare poemă, să fie lăsat să moară „la marginea mării":

„Să-mi fie somnul lin
„Şi codrul aproape
„Să am un cer senin
„Pe'ntinsele ape...

Orice iniţiativă s'ar lua pe urmă, interesează mai puţin. La mare, fruntea lui cât un catarg, a fost dusă de dalta maestrului Han. Totul e să se strângă o sumă cât mai mare cu care să restaureze şi biserica şi casa şi să facă să înverzească din nou codrul acolo, în Ipoteştii pe cari-i vizitează în fiecare seară umbra întristată a lui Eminescu.

Marele poet n'a dorit niciodată nimic în viaţă — cum foarte just observă d. Iorga. Pentru tot ce s'a făcut până acum, toate laudele pe care i le aducem postum „l-ar mâhni peste măsură", acolo în codrii fără întoarcere şi fără suspin...

Băgăm însă de seamă că în Capitala Ţării, în Capitala acestei Românii pe care şi condeiul lui a făcut-o Mare — Eminescu nu are un monument. Un monument, care să ne amintească veşnic de cel mai mare poet al nostru, cel mai implacabil scriitor naţionalist, „acela care, peste mormânt, zeu s'a arătat".

Şi nu numai Eminescu e cel care nu-i amintit în bronzul recunoaşterii postume. Nicolae Grigorescu, acela care reprezintă în plastică înălţimea de geniu la care s'a ridicat Eminescu — nici el nu are aici în Bucureşti o statuie.

Marele Nicolae Grigorescu e cântăreţul inegalabil al plaiului şi al f'orilor româneşti, al carului cu boi, al câmpurilor rumene, al dimineţilor proaspete, al nămiezelor toride şi galeşe, al apusurilor trandafirii şi melancolice. El a pictat ţărance nemuritoare, scene de muncă şi de caldă comuniune cu natura autohtonă şi a lăsat o serie de momente din războiul Neatârnării. O concepţie duioasă şi optimistă asupra omului şi peisagiilor, un poet armonios şi elevat — şi o tehnică de mare maestru.

Pictura românească a evoluat mult în ultimii 25 de ani. Personalităţi puternice au deschis şi în concepţia plastică şi în arta exprimării, căi nouă. Grigorescu e un uitat, acum.

Păcat!

Scriitorii trecutului au început a fi cercetaţi şi asupra lor apar din ce în ce mai multe lucrări. Grigorescu, primul care dă picturii româneşti o valoare de universalitate, rămâne din ce în ce mai îndepărtat şi mai necunoscut. El, să se ştie, nu a fost până acum depăşit.

Un comitet de iniţiativă, în frunte cu d-nii Stelian Popescu, Gr. Trancu-Iaşi şi alţii, au luat iniţiativa să-i ridice lui Grigorescu acest monument, în Bucureşti.

Din comitetul acesta, face parte şi d. Gogu Iliescu, fost senator şi pictor inspirat în orele sale libere. D. Gogu Iliescu, care a stat mult timp în preajma lui Nicolae Grigorescu şi a cărui manieră de a picta şi-a însuşit-o perfect la un moment dat, expune de câtva timp în sala Mozart, vânze personale — flori, cu deosebire şi personale în sensul că au o personalitate a lor proprie, deslegată de maniera grigoresciană.

Distinsul pictor care de obiceiu nu-şi vinde lucrările e hotărît, acum să pună în vânzare tablourile acestei expoziţii şi suma realizată să o verse în fondul pentru realizarea monumentului lui Nicolae Grigorescu.

Indemnăm, deci, pe cititorii noştri să contribuie la iniţiativa lui Nicolae Iorga care a deschis în ziarul său „Neamul Românesc", o listă de subscripţie, „pentru Casa şi biserica lui Mihail Eminescu". Asemeni, să răspundă iniţiativei comitetului pentru pictorul Grigorescu.

Fie siguri că vor binemerita dela cele două mari umbre...

N. Crevedia

Politica ţării şi ţărănimea română

de PETRU BANESCU

Este de netăgăduit că guvernarea actuală care a urmat după o epocă de jaf şi risipă, a reuşit să îndrumeze gospodăria ţării pe o cale care permite să constatăm un început de îndreptare şi să nădăjduim realizări importante în acest domeniu. Adică în domeniul gospodăriei.

Fiindcă la atât s'a mărginit guvernarea d-lui Tătărăscu.

Este poate o pretenţie prea mare aceia de a cere acestui guvern care a avut de luptat cu greaua moştenire a trecutului să realizele în trei-patru ani o operă mult mai cuprinzătoare, dar noi socotim totuşi că începutul de îndreptare în gospodăria ţării fără de o susţinere în domeniul politic a acestei opere, nu are ceeace îi trebuie pentru a garanta stabilitatea şi continuarea ei.

Suntem o ţară care nu ştim din ce pricini ne-am obişnuit să subestimăm şi valoarea bogăţiilor naturale şi pe aceia a muncii româneşti. Din această pricină am devenit un fel de colonie de exploatare a tuturor străinilor şi mai ales a acelora rău intenţionaţi şi lipsiţi de orice moralitate de ordin social. Ajunşi astfel la discreţia tuturor veneticilor îmbogăţiţi din exploatarea avuţiei şi muncii noastre naţionale, nivelul vieţii noastre sociale a scăzut tot mai mult, iar imoralitatea şi incorectitudinea au ajuns la rangul de virtuţi politice. De aceia ultimele guvernări au dăunat ţării mai mult decât un potop şi au împins la anarhizarea aproape completă a administraţiei publice.

O revenire pe linia unei ordonate administrări atât în finanţele ţării cât şi în gospodărirea generală este în adevăr un merit. Dar o nouă eră în administrarea generală a unui stat nu poate da rezultate solide decât dacă alături de opera pur gospodărească se face şi operă politică, operă socială, pentru schimbarea mentalităţii şi a acelora chemaţi să aplice practic măsurile guvernului şi a marilor masse cetăţeneşti cari trebuie să înţeleagă avantagiile nouilor metode de lucru.

Guvernul d-lui Gheorghe Tătărăscu n'a întreprins nimic pe acest tărîm. Satele noastre zac în aceiaşi mizerie şi ignoranţă, în aceiaşi mentalitate dăunătoare intereselor statului nostru naţional prin aceia că marea majoritate a populaţiei lui rămâne sub aceiaşi amenţinare a tuturor mizeriilor fizice, la aceiaşi inapoiată concepţie asupra regulelor higienii, la aceiaşi neînţelegere a ordonării şi valorificării muncii şi la aceiaşi neîncredere în conducătorii acestei ţări şi în virtuţile acestui neam. Peste această plagă ce face din populaţia noastră rurală o masă inconştientă şi dezinteresată la nevoile şi tendinţele neamului, se întinde aceiaşi lepră a demagogiei politice care contribuie şi mai mult la zăpăcirea şi întunecarea dreptei judecăţi a ţărănimii româneşti.

Pentru ţăranul român statul nostru naţional a rămas aceiaşi abstracţie de care nu se simte legat decât prin pământul pe care îl stăpâneşte şi prin birurile pe cari le plăteşte sa nu. Autoritatea acestui stat se concretizează prin prezenţa jandarmului şi în timpul serviciului militar prin erarhia gradelor în armată. Dincolo de aceste elemente ţăranul român nu ia contact cu viaţa poate să devină foarte curând pentru poporul din care se trage o adevărată putere şi o adevărată podoabă, de care Biserica noastră trebue să fie nu numai mândră, dar obligată să-i dea toată îndrumarea şi sprijinul ei. In calitatea pe care o are de Mamă dumnezeiască a popoarelor încreştinate şi de Soră mai mare a Statelor acestor popoare, Biserica ortodoxă a poporului nostru trebue să-şi dea seama, că paza vieţii acestui popor şi îndrumările ei dela pământ înspre Cer cad în datorina şi în răspunderea clerului ei. Iar ca poporul nostru să-şi poată dobândi în masele lui pe românii cei mai patrioţi, mai naţionalişti şi mai dinastici, cum şi pe cei mai pioşi şi mai darnici creştini, Biserica noastră trebue să se îngrijească de tinerele lui generaţii, cu începere dela copilăria primului umblat şi grai şi până dincolo de

(Urmare în pagina 2-a)

Unire naţionalistă?

Nu e un secret pentru nimeni că forţele noastre naţionaliste sunt despărţite în trei mişcări. Tot astfel, nu e o bucurie pentru nimeni dintre noi că această despărţire dăinueşte chiar, împotriva unor repetate încercări de unificare. Insfârşit, inutil să plângem asupra unui lucru ce nu poate fi înfăptuit în niciun caz prin consideraţii de pur sentimentalism. Adevărul e aici, şi persistă. Să-l privim în faţă. E singura cale pentru a remedia. Vorbind despre problematica unei uniri a forţelor naţionaliste, nu înţeleg să fiu pesimist până la a-i vedea imposibilitatea. Ceiace este imposibil e unirea acestor forţe printr'o contopire artificială... ce n'ar contopi nimic. Printr'o alianţă, adică, ce ar stabili o apropiere formală fără a înlătura, de fapt, despărţiri fundamentale de organizaţie, de mijloace şi mentalitate. In două cuvinte: un mozaic în care s'ar vierde tot ce e mai bun în massa luptătoare naţionalistă şi s'ar desvolta, prin veşnica şi naturala primejdie a contagiunii, ceiace a mai rămas, din nenorocire, în unele rânduri naţionaliste: politicianismul.

Aceasta explică rezistenţa şi neclintirea în izolare a unui centru naţionalist ce înţelege să-şi apere mistica.

Până aici, cele spuse ar putea să-i bucure pe democraţii noştri setoşi de deştrămări naţionaliste. Să nu se bucure, nu. Căci unirea totuşi se va face, dar, (apăs asupra celor ce urmează) nu aşa cum s'a încercat până acum ci prin ABSORBIRE. Adică, acei ce vor merge cu o mai dreaptă şi mai hotărâtă neclintire pe drumul naţionalist îi vor depăşi şi absorbi pe ceilalţi. Treptat, firesc, inevitabil. Astfel, împuţinându-se rândurile ce alcătuesc două din cele trei mişcări naţionaliste, în folosul celei de a treia, se va atrage acel proces de eliminare progresivă ce este preludiul definitivelor închegări.

Incontestabil, aceasta cere încă timp. Dar mai puţin decât se crede. S'au întâmplat în ultimul moment lucruri ce au depăşit cu mult proporţia unei simple înaintări de politică naţionalistă. Lucruri care alcătuesc un intransigent exemplu de acţiune şi de mistică. Acţiune de curaj extrem şi de mistică ce nu cruţă nici o jertfă. Şi poporul a fost prezent. Popor ce nu mai dă din cap, neîncrezător şi şovăelnic, ci crede, de data aceasta că ceiace avea aparenţa unei copilăreşti iluzii în 1922 e astăzi singura realitate de biruinţă. Singura şi cea mai curată forţă a ţării. Dincolo de aceasta este, pe un teren de ofensivă cu acelaş fel, personalitatea doctrinarului naţionalismului nostru. Un om bătrân, integru, sărac. Sunt însă, în spatele lui, dincolo de elemente ce au isvorit şi ele din lupta universitară dela 1922, şovăieli şi dibuiri de resturi democratice. Că vor rămânea în drum, e altă socoteală. Dar n'ar trebui să existe.

Mai este mai tânăr întru naţionalism, un bătrân ardelean ce a ştiut să lupte, în vremuri de robie, pentru românism: d. Vaida. A treia izolare naţionalistă.

Cât va dura acum, această izolare?

Revin la ceiace am spus la început. Până când una din cele trei organizaţii naţionaliste va absorbi, prin superiorităţi de neclintire şi prin vigurozitate în acţiune, pe celelalte două.

Şi, repet iarăşi, e ceiace se va întâmpla. Unirea forţelor naţionaliste nu se va efectua decât astfel.

Orice încercare de apropiere sau colaborare n'ar putea fi decât artificială şi chiar dăunătoare.

Iar cele ce am spus aici, au fost spuse pentru a sluji şi naţionalismul şi adevărul.

Amăgirile nu pot decât să ne întârzie. Adevărul, chiar drastic, dar privit drept, slujeşte şi întăreşte o luptă.

O. Densuşianu-fiul

Sentinela Română

La „DIMINEAŢA" şi „Adevărul", de pază stau cu arma'n mână,—
In orice ceas din zi şi noapte — ostaşi din armata română...
— De ce vor fi păzind ostaşii?, — se'ntreabă trecătorii toţi...
Eu le răspund: Fiindcă'nuntru, cu SADOVEANU-s numai HOŢII
Şi cred că ştiu destul de bine pân' şi copiii ţării mele,
Că HOŢII trebue să fie mereu păziţi de „santinele"...

Radu Bardă

Cămaşa de forţă

Florile de stil ale lui conu Costică

D. Nona Ottescu a plecat din partidul agrar.

Se zice că d. Argetoianu ar fi reflectat în momentul când a citit scrisoarea de plecare a fostului său prieten:

(Dar neputând reproduce spusele d-lui Argetoianu, preferăm această paranteză...).

Goana după scriitori

„ADEVARUL" şi „DIMINEAŢA" umblă cu sufletul la gură după scriitori români cari să scrie în paginile lor şi, la rigoare, să le facă loc şi în consiliul de administraţie.

Scriitorii, însă, se pare că se lasă greu.

E cazul d-lui Dem. Theodorescu, care, tipărind de curând un roman, întregul personal redacţional şi administrativ a fost mobilizat să-i facă reclamă. A scris despre „Robul" d-lui Dem. Theodorescu, coana Izambila Sadoveanu, marea noastră critică din secolul al XVIII-lea, a scris Petre Candrea, Mucea Grigorescu, Horia Cloşca şi Roman, Costandin Lucreţia Gălceanu; au scris d-nii Liviu N. Pasta, Burăh Brănişteanu, Kalman Blumenfeld, Marcovici, Wolf, Purăţ Floda, Sevastos, Blazian — şi a scris ieri un articol şi d. Tudor Vladimirescu-Braniţte.

D. Dem. Theodorescu se lasă însă greu până acum, spre onoarea lui. El nu vrea să se bage slugă la jidani, unde a mai fost odată rob...

Valoarea celor doi mucenici şi eroi

jertfiţi Creştinismului şi Latinităţii

de VARTOLOMEIU al Râmnicului Noului Severin

In totdeauna, şi mai ales în vremurile de jertfă de azi, atât ca oameni, cât mai ales ca creştini, noi românii ortodoxi trebue să înţelegem, că viaţa pământească nu e decât *un mijloc* de pregătire a vieţei cereşti.

Trebue să înţelegem deasemeni, că viaţa noastră este o *proprietate* a lui *Dumnezeu-Tatăl*, care ne-a dat-o spre folosire din iubirea Lui părintească pentru lumea, în care El îşi are fii şi fiicile Lui.

In fine ni se cade să ştim, că prin contractul-testament pecetluit cu sânge de Mântuitorul *Iisus Hristos* şi eternizat prin Invierea-I din morţi, *Dumnezeu-Tatăl* ne-a arătat şi origina, şi rostul şi scopul vieţilor noastre; cum şi toate regulele de folosire a ei.

Legătura vieţii noastre cu pământul o facem prin *muncă*, care după religia sfintei noastre Biserici trebue să fie harnică, cinstită, rodnică şi darnică, lucrând-o însă împreună ca fraţi şi surori ai aceluiaş *Părinte Ceresc*.

Legătura aceleaşi vieţi cu cerul, o facem prin rugăciuni, împreunate cu *dragostea* şi către *Dumnezeu-Tatăl* şi către *Fiul Său*, care ne-a îndrumat către El; la care se mai adaogă şi temerea de pedeapsă chiar pe pământ, pentru abaterile dela regulile numitului Contract-Testament.

Legăturile acestea, Ioan Moţa şi Vasile Marin le-au trăit din tinereţile lor în deplina lor strălucire şi roduri; cu hotărîrea, ca printr'o astfel de muncă, poporul nostru de sânge latin să-şi reia în *stăpânire deplină* toate averile şi frumuseţile patriei lui, unindu-se în lucrările acestea toţi românii şi românele noastre, spre a sfărâma concurenţa, care îi împing la patimi, a înşelăciunii şi la uri reciproce.

Legătura cu carul ei au trăit-o ca tradiţii, prin credinţă şi ca fapte morale prin legăturile dintre cei de un sânge, de un suflet, de un grai şi de un trecut istoric, prin care ni se încheagă poporul într'o singură fiinţă.

Căile acestea pământeşti şi cereşti şi le-a tras o mare majoritate din studenţimea universităţilor noastre, cu începere din anul 1922, fiind convinsă, că ea va fi poporul de mâine, când lupta pentru existenţă şi trai va fi mult mai grea decât cea din vremurile de eri şi de azi.

La legătura deci cu pământul şi cerul, tineretul acesta a mai adăogat spre luminarea cărărilor lui şi *înţelepciunea*, pe care Regele Solomon ne-o arată că e singura calitate prin care omul se face iubit de *Dumnezeu* [1]). Pe aceeaş înţelepciune Sfântul Apostol Iacob ne-o arată, că atunci când ea vine de sus „este curată şi făcătoare de pace; e blândă, e smerită, e plină de milă şi de roduri bune; e fără cârtire şi nefăţarnică"; pe când cea pământească, care e izvorâtă din minţile noastre este de foarte multe ori „diavolească" [2]).

Inzestrat cu tot ce Biserica noastră ne rânduieşte să facem cu viaţa şi legăturile ei cu pământul şi cerul, tineretul acesta poa-

1) Înţelepciunea lui Solomon, Cap. VII, v. 27.

2) Epistola Sf. Iacov, Cap. III, v. 15 şi 17.

(Urmare în pagina 2-a)

SOLIA BISERICII

Tâlcul Evangheliei

Matei XV.21-28

Oile cele pierdute ale casei lui Israel! Iată cum caracterizează Mântuitorul pe evreii timpului Său. Cu durere și cu iubire. Era doar poporul în mijlocul căruia s'a născut, în mijlocul căruia s'a păstrat dela început așteptarea providențială a nașterii Sale. Poporul cel ales al lui Dumnezeu, care păstra cu strășnicie tezaurul economiei dumnezeești, odată cu cea mai mare mândrie de rasă, dar care era străin și tot mai mult se înstrăina de înțelesul spiritual al acelui dumnezeesc tezaur. Profetul Isaia, mai înainte cu câteva secole, le adusese la cunoștință, mustrarea lui Dumnezeu: „POPORUL ACESTA, CU BUZELE MA CINSTEȘTE, DAR CU INIMA, DEPARTE ESTE DE MINE"! Tot mai departe de Dumnezeu, dar tot mai aproape de bunurile și de interesele și ambițiunile pământești. De aceea, mustrările profeților îi supără. În loc de ascultare, îi bate și-i omoară cu pietre. Cât de bine le cunoaște Mântuitorul setea de sânge nevinovat, când le spune:

„Șerpi, pui de năpârci! Cum veți scăpa de judecata gheenei? Pentru aceasta, iată, eu trimit la voi proroci și înțelepți și cărturari și dintre dânșii veți ucide și veți răstigni și dintre dânșii veți bate în soboarele voastre și-i veți goni din oraș în oraș, ca să vie asupra noastră tot sângele drept, care s'a vărsat pe pământ, dela sângele lui Avel cel drept, până la sângele Zahariei, fiul Varahiei, pe care l-ați omorît între biserică și altar. Și totuși, ce spune Mântuitorul către femeea hananiancă? „Nu sunt trimis fără numai către oile cele pierdute ale casei lui Israel!". Pentru acești fii rătăciți ai lui Israel, Mântuitorul străbate timp de doi ani și jumătate satele și cetățile Palestinei, învățând, săvârșind minuni, înfruntând fățărnicia conducătorilor, biciuind pe cei cari transformaseră templul în peșteră de tâlhari. Insuflețiri trecătoare, gânduri de acțiune politică împotriva Romanilor, beneficiari ingrați ai bunătății Sale dumnezeești, apoi părăsire, trădare sau activă dușmănie dimpreună cu ciracii arhiereilor, cari strigau înaintea lui Pilat: „Răstignește-L! Răstignește-L!". „Sângele Lui, asupra noastră și asupra copiilor noștri!". Marea mulțime a fiilor lui Israel, nu s'a putut desprinde din rețeaua așteptărilor pământești. Cei mai buni, atât de puțini, au întemeiat în adevăr, cea dintâi comunitate creștină, fructul simbolic al ordinei de preferință pe care a urmat-o Mântuitorul aluatul viitoarei biserici universale la care vor veni popoarele hananiencei.

Dar unde-s milioanele lui Israel? Vor rămâne mereu, oile cele pierdute ale casei lui Israel, casă pustie, în care va răsuna glasul negativ și ucigaș al Talmudului.

Deși forma în care răspunde Mântuitorul către femeea hananiancă are un caracter absolut, senzul nu are totuși acelaș caracter, pentrucă Mântuitorul nu-și poate contrazice misiunea Sa de obștească mântuire a omenirii. Însuși faptul că pașii Lui străbat ținuturile Tirului și Sidonului mărturisește despre senzul universalist și totalitar al misiunii Sale, pe lângă cuvintele Sale exprese: „Și alte oi am, cari nu sunt din staulul acesta". El pune doar la încercare credința hananiencei pentru a o răsplăti și să i-o răsplătească îndoit.

Odată pin aprecierea adâncimii și tăriei ei, când zice: „O, femee, mare este credința ta!" și a doua oară, când îi vindecă fiica de boala care o stăpânea: „Fie ție precum voești!".

Astfel, acei cari erau disprețuiți de către evrei și numiți câini, nu mănâncă numai din sfărâmăturile de pâine dela masa domnilor lor precum se mulțumea în umilința ei femeea hananiancă, ci ajung stăpâni în biserica Domnului, prin zelul și credința lor și nu uită să ție deschisă poarta de primire a fiilor lui Israel la aceeași mântuire, chiar dacă aceștia continuă și astăzi a cinsti cu acelaș nume de câini, pe celelalte popoare.

Teofilact

Aşchii din trunchiul iudaismului

Cu toate acestea poporul lui Israel, nu este chiar un bloc de granit talmudic, cu neputință de sfărâmat. In decursul veacurilor, atâtea elemente s'au desprins din blocul acesta și s'au lăsat înghițite rând pe rând de păgânism, de creștinism, de mahomedanism sau — luate de curente'e liberale și libertine ale timpurilor moderne, — s'au emancipat de sub stăpânirea Sinagogii și a Talmudului, au adoptat diferite teorii filosofice spiritualiste ca și materialiste, în bună tovărășie cu atâția neisraeliți sau și-au găsit un rost al vieții ca luptători pentru rezolvirea marilor probleme sociale moderne. Așa'mi obiecta un prieten care crede că antisemitismul exagerează primejdia dominației iudaice, întrucât solidaritatea internațională a Evreilor nu este o realitate, tocmai din cauza fe'uritelor curente contradictorii cari ar fi străbătând viața sufletească a evreilor de astăzi.

In adevăr, ar fi absurd să susținem că iudaismul, n'a cunoscut nici o spărtură în zidurile lui, în istorie si 'n actualitate. In așteptarea tablelor legii de pe muntele Sinai, fiii lui Israel se mângâe cu vițelul de aur, care le va fi dealtfel un ideal statornic în viața lor multimilenară. In țara cucerită a Canaanului, fie sub judecători, fie sub regi, au fost mereu atrași de cultul idolatru, variat și senzual al popoarelor vecine. Robiile asiro-babilonice au accentuat deopotrivă, cele două tendințe: deoparte alipirea de legământul cu idolatria, până la împestrițarea etnică prin căsătorii cu femei străine. Samaritenii au fost un rezultat etnic al acestui compromis între mozaism și cultele străine. Influența lor asupra evreilor întorși din robie cu Zorobabel, Ezra și Neemia, s'a făcut adânc simțită. In robie, o bună parte din fruntașii evrei, nobilii și bogătașii, primesc credințele și obiceiurile babi'onenilor. Când apare pe cerul politic al lumii Alexandru Cel Mare, începe moda elenistă. Iesua devine Iason, Eliakim e Alkinos, Menahem e Menelaos.

Marele preot Iason, contribue cu 300 de drahme la serbarea eroului Hercule, din Tyr. „Din grădini'e și viile Iudeei, se înălțau cântece și imnuri în cinstea lui Bahus" (J. PINELES — Istoria Evreilor). Helenizații vor aduce căderea Macabeilor, adică revenirea la sclavie. Pe aceeași linie de influență greacă, va veni în Egipt traducerea Septuagintei, apoi templul din Leontopolis și filosofia lui Filon din Alexandria.

De altă parte, naționalismul intolerant al Hasmoneilor, odată cu iudaizarea forțată a Idumeilor, va atrage fără să vrea pătrunderea tenace a acestora în viața politică a Iudeilor, până la acapararea sceptrului însuși, prin Idumeul Antipater și apoi prin urmașii lui, în frunte cu Irod Cel Mare, cari se vor susține numai prin vasalitate față de Roma și feroce despotism față de poporul Iudeu. Ei favorizează cultura și arta greco-romană în dauna și spre jignirea iudaismului.

Dacă influența străinilor era atât de mult simțită în organizația de Stat a Iudeilor, cu atât mai mult se va resimți în largul imperiului roman, asupra Iudeilor risipiți. Aceștia se și numeau de mult, greci sau romani, continuând totuși de a păstra legăturile spirituale cu templul din Ierusalim. Din aceste ciocniri politice și ideologice cu diferitele popoare înconjurătoare, este drept că a rezultat în totdeauna o reactiune puternică religioasă și naționalistă, manifestată nu numai pe teren teoretic, dar mai ales prin revolte încarnate, cari prin caracterul lor absolut, au dus la distrugerea Ierusalimului și la disființarea definitivă a statu'ui iudeu.

Intoleranța naționalistă și religioasă a poporului evreu, a lucrat tot atât de mult ca și renegații și trădătorii lor, a căror listă este destul de lungă, — la dezastrul organizației lor de stat. Iată câteva nume: Ghedalia, omul de încredere la lui Nabuhodonosor, Iosif fiul lui Tobia, arendașul biruri'or din Coelesiria, întemeietorul partidului elenizant, Ben-Habub, ucigașul prințului Hasmoneu Simon Tarsi, Iosef Flaviu, care trece de partea lui Vespasian în timpul marelui război iudaic dela 70, Agripa II, fratele Berenic, amanta lui Titus și care e numit de Romani pretor și prinț al Gali'eei, Tiberiu Alexandru, fiul arabarhului evreu din Alexandria, trecut la păgânism, fost puțin timp procurator al Iudeei, apoi prefect al Alexandriei, când lăsa să fie masacrați sub ochii lui 50.000 de evrei.

Un trădător a dat în mâna Romanilor fortăreața Beter, dimpreună cu șeful revo'uționar Bar-Kochba. Un alt trădător, Elișa sau Aher, arată Romanilor, ascunzătorile rabinilor în timpul lui Hadrian.

In Evul Mediu, N. Dorim, rabinul Solomon ben Avram din Montpellier, rabinul Samuel Levi din Burgos, creștinat ca și Dorim, devenit episcopul Paul Burgensis, Iosua Lorqui — medic, fost ucenic și adversar al lui Samuel Levi — dar creștinat și el mai pe urmă, sub numele de Geronimo de Santa Fé, Gonzalo de Santa Maria, fiul lui Burgensis, Pfefferkorn din Colonia, se fac persecutorii neamului lor evreesc iar Leivi ben Șem-Tob, din Portugalia, după ce trece la creștinism, îndeamnă el însuși guvernul să izgonească pe evrei din țară.

Acestea sunt numai spicuiri din frământata istorie a evreilor. Și sunt îndeosebi nume de oameni cari s'au ridicat cu revoltă și dispreț, împotriva aiurărilor talmudiste. Pentrucă ei au îmbrățișat creștinismul, în mod natural conaționalii lor au trebuit să-i considere ca renegați și trădători. Și fiindcă e vorba de convertirile la creștinism, putem aminti pierderile pe cari le-a suferit iudaismul, în timpurile moderne, pe această cale. Astfel, frații A'phonse și Theodor Ratisbonne, fiii unui președinte al Consistoriului israelit din Strasbourg. Cel din urmă a întemeiat Congregația Notre Dame de Sion și a fost vicarul Catedralei din Strasbourg, orașul lui de naștere. Apoi frații Lemann, doi israeliți convertiți, cari de asemenea au intrat în clerul catolic și cari, în dorința de a aduce la mântuire și ceilalți frați ai lor, au prezintat Papei un Postulatum pro Hebraeis. Mai departe abatele Hermann, mort martir pentru iubirea sa față de prizonierii francezi internați în Germania în 1870.

Părintele Libermann, fiul unui rabin din Saverne, destinat el însuși în tinerețe pentru slujba sinagogii, ajunge întemeetorul Congregației misionare a Sfintei inimi a Mariei și pe care biserica respectivă l-a proclamat demn de venerație. Alt nume: benedictinul Hilaire Rosenfeld, fost mai întâi rabin într'o comunitate din Bavaria. Réné Schwob — scriitor de talent, Jean-Marie, fostul socialist David Goldstein din America, astăzi apostol creștin.

Foarte interesantă este întâmplarea minunată a unui rabin, despre care istoriseste revista „Sion" că explicând în Sinagogă un pasagiu din Isaia, se opri la cuvintele: „Din cap până la picioare, el nu era decât o rană", și începu să plângă. Credincioșii în întrebă: „Ce ai?" — „Eu cred că acela despre care vorbește profetul, este Hristos!" — răspunse el. A părăsit sinagoga, s'a convertit la crestinism dimpreună cu fiul său și astăzi, părăsit și blestemat de soția lui, trăește în Westphalia în cea mai mare sărăcie, dar plin de pace sufletească.

Mă opresc aici. Din cât am dat deocamdată, se vede că prietenul meu are dreptate. Aschii multe și mari s'au desprins și se desprind din trunchiul iudaismului. Și nu întotdeauna elemente de lepădat.

Ec. Gh. V. Butnariu

Valoarea celor doi mucenici şi eroi

jertfiți Creştinismului şi Latinităţii

(Urmare din pagina I-a)

mormânt. Numai așa clerul ei de azi și de mâine își va dovedi chemarea și râvna de apostolat evangelic, demn de răsplata nu numai a Tatălui nostru Ceresc, dar chiar și de cea a poporului și a Statului nostru.

In ce mă privește pe Smeren'a mea, îi mulțumesc lui *Dumnezeu* că acest tineret m'a chemat ca ierarh al acestei Biserici nescris în niciunul din partidele țării din tinerețea mea până acum, ca să-l spr jinesc în cărările lui de mai sus. L-am îmbrățișat din tot sufletul și inima mea, cu nădejdea și cu părintească povață, ca singura îndrumare pe care trebue s'o folosească în toate muncile și înfăptuirile lui, să fie cea trasă de martirii sfinte noastre Biserici, care nu au folosit niciuna din armele distructive ale prigonitorilor și ucigătorilor lor. S ngurile arme folosite de ei și dovedite biruitoare prin încreștinarea Europei de atunci, au fost *convingerea, voința și jertfa trupului pentru sufletul lor.* Inarmat cu această dumnezeiască putere, căreia i se datorește și cucerirea celor două Americi. tineretul acesta poate să fie sigur de izbânda pentru care s'a format și se luptă.

In jertfa lui Ioan Moța și a lui Vasile Marin, tineretul acesta și-a dobândit în plus de pregătirile lui, *veșnica pilduire,* care îi poruncește să-și lărgească persoana membrilor lui, spre a cuprinde în ea nu numai Patria, Neamul, Statul și Biserica noastră, dar întreaga creș nătate în legătură istorică cu *întemeietorul* creștinismului pur *Iisus Hristos* și cu întreaga latinitate. Intrupați într'o persoană de o așa de uriașe lărgime, aceste tinere jertfe ale neamului și Biser cii noastre au devenit nu numai mucenici și eroi, dar *îngeri* în trup. In jertfa lor deci, noi trebue să vedem viața poporului nostru cu toate calitățile și valorile ei, fericindu-le părinții, care i-au născut și crescut pentru înzestrarea istorică a acestui popor cu astfel de pilde; la care se mai adaogă pentru mângâierea și deplina lor fericire și jertfa curată și sacră, pe care acești părinți i-au adus-o lui *Dumnezeu-Tatăl,* pentru binele veșnic al poporului nostru.

Aceeaș fericire trebue s'o trăiască și soț ile și odrasele lor, uitându-și durerea și jalea, pe care inima lovită în cea mai vie și mai caldă iubire, ne împinge pe oameni la plânset și lacrămi.

Pentru astfel de dumnezeiești încercări, Biserica noastră își are lămuririle și tămăduirile ei, atunci când ne spune prin psalmii lui David că: *„Omul e ca iarba; iar zilele lui sunt ca floarea câmpului"*; și când însuși *Intemeietorul* Sfintei noastre Biserici ne spune: *„Prevegheați și vă rugați, că nu știți ziua și ceasul când Dumnezeu-Tatăl vă va lua sufletul dela voi"*[1]). La prevenirea aceasta, prin care ne arată nesiguranța vieței, cum și pregătirea ei pentru cer, *El* adaogă și mângâierea pentru cei cari rămân în viață, după trecerea la cer, a celor pe care *Dumnezeu* îi cheamă la *El,* când socotește că le-a venit ceasul să-i smulgă din greutatea în care se sbat pe pământ.

O pildă nu numai de resemnare în dureri famil are, dar de deplină fericire ne-o dă Regina franceză Clotilda, soția Regelui de viță germană și încă păgân Clovis I din veacul V al erei creștine.

Cuceritor al Franței, acest german a înfi nțat în ea dinastia merovingiană, care a durat 332 de ani, având 24 de regi.

Primul băiat născut de ei, a fost botezat creștinește de mama lui, care era creștină din familia și din bunicii ei.

Moartea acestui prim născut, Clovis i-a imputat-o soției sale, care l-a făcut să-și întărite zeii lui strămoși prin botezarea acestui prunc în rel gia ei. „Fie Dumnezeu binecuvântat — i-a răspuns ea, — că a binevoit să la ca pârgă plăcută *Lui* pe primul nostru copil". Plin de admirație pentru acest răspuns neașteptat de El, Clovis și-a iubit soția mai mult decât până atunc', încreștinându-se și el. In durata așa de lungă a dinastiei creată de acest rege încreștinat, trebue să vedem răsplata pe care *Dumnezeu* i-a dat-o acestei familii pentru pârga pe care *El* i-a luat-o, ca să o numere cu îngerii din cer. Fie-I deci și acești do mucenici și eroi bine plăcuți Tatălui nostru ceresc, care ne va răsplăti poporul ca pe această familie regală.

† **Valtolomeiu al Râmnicului Noului Severin**

[1]) Sf. Ev. Matei cap. XXIV v. 42.

Românii Creș'ni!

In str. Telcorma n Nr. 7, prin Ferentari, se află femeia Burian Veronica, fiind bolnavă de tuberculoză, văduvă și cu doi copii. Roagă inimile miloase să o ajute cu cât îi lasă inima.

Politica ţării şi ţărănimea română

(Urmare din pagina I-a)

și printr'o demagogie din cele mai nerușinate.

In condițiile acestea populația noastră rurală nu poate face deosebire între o bună și rea gospodărire a țării, mai ales că de cele mai multe ori nu ajung până la ea rezultatele acestei gospodăriri. Drumurile lor tot desfundate rămân, iar șosele cele mari le bat prea puțini pentru a constata atunci când se fac, îmbunătățirile aduse. Și astfel interesul ei pentru adm nistrația generală a țării rămâne nul.

De aci rezultă că această populație, pe care politica românească o desconsideră în opera ei de redresare socială și care reprezintă totuși baza electorală a regimului nostru constituțional, străină complect de interesele generale ale statului, se simte legată mai mult de demagogia partidelor decât de interesele țării.

Și nimeni nu vrea să ia în seamă această primejdioasă stare de lucruri care constituie o izolare a masselor rurale în propriile ei interse. De aceia prinde și cea mai deșănțată demagogie în ochii acestei țărăn'mi care nu vrea azi decât avantagii pentru ea. I le promit toți, nu i le dă nimeni și demamogia continuă.

Opera ce se cere azi unui guvern sincer și serios este în primul rând aceia de a stabili o legătură directă și cât mai strânsă între interesele statului nostru național și năzuințele națiunei care la noi este reprezentată în poroprție de 80% de populația rurală. Un stat nu se poate redresa pe baze naționale fără ca aspirațiile lui, nevoile și realizările lui să fie însușite de întreaga națiune. O gospodărie oricât de înțeleaptă nu are nici stabilitate nici siguranța existenții și continuării ei, dacă nu iau toți cei ce o constituiesc parte cu sufletul lor la starea ei de înflorire, la tendințele ei de perfecționare.

Și am impresia că atâta vreme cât nu se întreprinde nimic în acest domeniu, clădim în vânt.

Nu ne trebuie nici stat țărănesc, nici democrație întemeiată pe libertatea de a trăi în mizerie când ai putea trăi omenește. Ne trebuie o politică rurală, o politică de redresare a satului și de stabilirea unei legături directe și profunde între statul nostru național și sufletul țărănimii românești. Fără de aceasta toată gospodăr a nu face doi bani fiindcă în starea de acum ne pasc toate primejdiile și cu timpul vom ajunge să pierdem definitiv structura națională a acestui stat.

Iată la ce realizări trebuie să pornească guvernul de mâine.

Petru Bănescu

Ion Moța*)

Fiul S. Sale preotul Ion Moța, vajnicul purtător de torță românească în Ardealul de ieri și de azi, va fi judecat Vineri (26 Septembrie) la Curtea cu jurați Ilfov, pentru crima săvârșită dar neisbutită asupra studentului Vernichescu.

Intr'o vreme de prăbușită moralitate publică, — de tristă încrâncenare a celor mai nobi'e forțe românești în vacarmul svârcolirilor fără sens, sterpe, meschine și urâcioase —și de egoism strident, pustietor de de suflete.

suflete, Ion Moța s'a desprins ca o minunată lucire de rachetă, cu reverbescente de auroră, pornite până în coclaurile cele mai îndepărtate ale conștiinței naționale și cu înviorări promovătoare de cuget și de faptă ce au despicat până în teme'ie catapeteasma indiferentismului obștesc sec și neghiob.

Ion Moța n'a fost un exponent al generației nouă. Desigur — nu din vina lui, dar nici din a noastră. Nici ei nu s'a gândit, dar nici noi, cei mulți, nu ne-am străduit să-l înțelegem, să-i dăm suprema bucurie, divina bucurie a înțelegerii obștești.

Ci Ion Moța a fost un singuratic exemplar de falnică virtute românească și cetățenească, un exaltat în cel mai curat înțeles al patriotismului, un erou de negăsit printre eroii îmnului lui Carlyle, dar adeseori răsăriți din sânul poporului nostru, făurit în nobila plămadă ancestrală daco-romană, — un iluminat. Da, un iluminat.

In secolul de feroce materialism și disperată cramponare de satisfacțiuni hibride și efemere ce străbatem, — în secolul âsta de strivirea năzuințelor spre mai bine și restrângere a preocupațiunilor însului în orizontul nasu'ui.

Ion Moța s'a asvârlit mai întâi în o luptă uriașă, cinstită și îndumnezeită prin rosturile cărora credea — cu toată puterea lui — că se jertfește, — și apoi, în vârtejul unui gest... deopotrivă de superb prin voința curată, prin premeditarea bravă și prin renunțarea eroică ce pusese în el.

Dumnezeu a fost blând și îndurător: „trădătorul" asupra căruia se prăbușise pedeapsa rostită de cei mai aleși dintre noi, a scăpat cu viață. Și astăzi, îl mustră NUMAI gândul calvaru'ui fostu'ui lui prieten deapururi pierdut, fiindcă s'a desprins de toți cei de o seamă cu el suind apoteoza Golgothei.

Vernichescu e voinic, tânăr, plin de nădejde, pe care nimic nu le-a intimidat, — pe când Ion Moța, cascadă de energie și generatorul acestei nănraznice mișcări de abia molcomită în vadul ei,—lâncezește de câteva luni nesfârșit de lungi în pușcăria droidiei sociale, în Văcărești. Ce tragică soartă!

Fie ca sufletul omenesc — omenesc într'atât cât Dumnezeu i-a picurat picuri de dumnezeesc — fie ca sufletul omenesc al juraților cari vor trece pe Ion Moța prin purgatoriul celor douăsprezece ceasuri de judecată — să nu fie cu el mai aspru, decât bunătatea divină a fost cu celălalt. Și în ceasul al doisprezecilea îi vom binecuvânta.

Țara românească și cu osebire noi cei tineri — generație necăjită și risipită în cete fărâmitate prin vrajbe, — avem nevoie de picătura de fosfor care turnată în clocotul ființei sufletului nostru să făurească metalul de forță și de cuget românesc, de vigoare unitară și dârză, de entuziasm nervos și statornic.

Picătura de fosfor, în clocotul de bronz topit al generației nouă este Ion Moța.

Il cerem.

Ion I. Nedelescu

*) *„Lanuri"* (Giurgiu) *Nr. 5-6-7 (Iulie, August, Septembrie 1924).*

La moartea lor...

Rugăciune

De sus din cer O! Doamne bun, coboară
Privirea-Ți blândă; făcând semn să urce
Spre raiul Tău cei ce-au voit să moară,
In fruntea purtătorilor de Cruce.

Pentru credință au luptat în viață;
Pentru credință murit-au amândoi;
Tu Doamne'n cartea Ta ca o prefață
Cu aur scrie-l: „Arhangheli" și „Eroi".

Așează-i Doamne alături de Tine
Și pune-i pază'mpărăției Tale,
Căci s'au luptat așa cum se cuvine
Și-au ridicat credinții, osanale.

Cu trupul au plecat acești eroi,
Din voia Ta cucernice'npărate; ;
Dar sufletul lor, lasă-l între noi
Ca simbol de credință și dreptate.

Și Îți jurăm O! Doamne — atotputernic
Pe țărna celui cari azi se duce
Luptând, vom înfrunta orice nemernic
Ce-ar cuteza să-și facă râs, din Cruce.

Geno Cosma

Aspecte, Insigne, Comentarii

Femei celebre

D. ISTRATE MICESCU, decanul Baroului Ilfov ,va ține Miercuri 17 Februarie, la ora 6 d. a., în sala fundației Dalles, din b-dul Brătianu 18, o conferință despre „Câteva femei celebre din Atena". Distinsul conferențiia va reînvia, cu talentul verbului său, câteva interesante figuri feminine din Grecia Antică: Înțeleapta Aspasia, înamorata Sapho, frumoasa Elena, statuara Phrynea, etc.

Conferința face parte din ciclul „Femei celebre", organizat de asociația „Gândirea Europeană", de sub președinția d-rei Elena Văcărescu.

„CONSTELAȚII"

— volumul de debut al poetului Iulian Vesper, — e departe de a-și fi potolit tinerele și înaltele lui licăriri.

Totuși peste măgurile tractice dragi poetului bucovinean, va fâlfâi în curând lirismul diafan al unor noui poeme: pentru sfârșitul lui Februarie, Iulian Vesper anunță apariția unui volum de „Poeme din Nord".

Şezătoarea societăţii culturale „Tinerețea"

Sâmbătă, 13 Februarie 1937, ora 9 seara, soc. „Tinerețea" va ține a 335-a șezătoare artistico-culturală, în sala școalei primare de băeți nr. 17, „Marele Voevod Mihai" din calea Griviței 56, când va vorbi d. N. Batzaria, președinte, despre: „Turcia lui Ataturk". Vor urma apoi versuri, canto, muzică instrumentală, iar la urmă se va juca: „Doi surzi", comedie într'un act, tradusă de I. Bălănescu, sub direcția de scenă a d-lui Aurel Banciu. Intrarea liberă.

In editura

„GLOBUL", a d-lui I. Iancu. din Timișoara, a apărut un tablou istoric, intitulat în mod foarte sugestiv: „Vremile de glorie și restriște ale neamului românesc".

Acest tablou reprezintă domnitorii glorioși — dela Traian și Decebal — și pe toți bărbații de Stat, cari cu vorba și cu fapta, au contribuit la întregirea neamului nostru.

Tabloul este foarte instructiv și e recomandabil tuturor școlilor, autorităților militare și civile, instituțiunilor particulare. De asemeni ar fi bine să nu lipsească din nici o casă românească.

SPORT

Negrii joacă împotriva echipei Tricolor C. F. P. V.

Arena din Spaiul Independenții adăpostește Duminică o partidă care prezintă toate punctele de atracție.

Adversarul campionilor va fi furnizat de excelenta echipă „republicană" Tricolor C.F.P.V. din Ploești, pe care sportivii din capitală au avut adesea ocazia de a-i aplauda.

Este al treilea match al echipei din Buzești, din programul impus de antrenor înaintea primei partide oficiale, care va avea loc la 28 Februarie cu Juventus.

După acest match Venus se va fixa asupra formației care va juca în returul campionatului.

Cei doi adversari de Duminică vor prezenta formațiile complecte.

Gazeta lui Erlich Economu

Zidurile Bucureștilor au fost murdărite în ultimele zile de niște afișe care anunță apariția unei gazete de sport „SPORTUL CAPITALEI", sub direcția „Domnului Virgil Economu" adică sub basîbuzucia vechiului nostru client VERGILIU CAROLA ERLICH zis ECONOMU.

Sveriat de noua concurență, purătul SANDU MUNTEANU (Saul Goldenberg), șeful bandei dela GAZETA SPERTURILOR, a scăzut prețul mărfii sale la 2 lei. In acelaș timp taraba jidovească a luat o coloratură ostentativ și tipător naționalistă. (Toate cluburile românești sunt lingușite, iar reportagiile despre MACABI au dispărut).

Lucrul acesta a reușit să indispună Kahalul din București; și toți marmonii au sărit în ajutorul ideii pan-semiste, reprezentată astăzi prin omul pe care noi îl credeam înmormântat pentru totdeauna ERLICH. Toți jidanii și toți sabăsgoimii îi dau astăzi concursul nepreocupetit.

Faptul cel mai caracteristic îl constitue ordinul pe care l-a dat Kahalul lui MORITZ BEILIS, hidosul nostru strămoșchiu pezevenghiu, de a demisiona dela „GAZETA SPORTURILOR", considerată astăzi ca trădătoare pentru jidani; Kahalul socotește că prin plecarea lui BEILIS dela GAZETA SPORTURILOR această fițuică va slăbi și, implicit, se va întări viitoarea tarabă a lui ERLICH, scoasă cu banii lui HEFTER și ai lui SUFRIN (CAMIL RING, directorul Capitalei).

Iată, deci, care sunt dedesubturile gazetei pe care ERLICH o trâmbițează fără rușine, cu sfidare și impertinență, pe zidurile Capitalei.

România-Franța

In cadrul unei serbări sportive pe ghiață, organizată la „Palais des Sports", din Paris echipa națională a României, de hockey pe ghiață, înfruntă astăseară reprezentativa Franței.

Ambele echipe prezintă formațiunile pe cari le vor utiliza în cadrul campionatului mondial dela Londra.

Spectacole

TEATRE

OPERA ROMANA: Voevodul țiganilor
TEATRUL NAȚIONAL: Prințul cu două chipuri.
TEATRUL REGINA MARIA: De ziua nevesti-mi.
TEATRUL COMOEDIA: Ora H. (premieră)
TEATRUL MODERN: Afacerea Kubinski.
TEATRUL VESEL: Călugărul din vechiul schit.
TEATRUL LIGII CULTURALE: Cadavrul viu.
TEATRUL ALHAMBRA: Marea ducesă de Alhambra.
TEATRUL EFORIA VOX: Floarea din Haw.i.

CINEMATOGRAFE CONDUSE DE CREȘTINI

CAPITOL: Voi fi a ta și jurnalul Eclaire.
ARO: Paris, cu Harry Baur, jurnal și completare.
A.R.P.A.: Ultima aventură a lui Buffalo Bill.
ROXY: Voi fi a ta și jurnalul Eclaire.
FEMINA: Jenny și completare colorată.
TRIANON: Acuzata și completare.
FORUM: Aur chinezesc și Nitchevo.
MANON: Domnișoara Lily și Supremul sacrificiu.
OMNIA: Aur chinezesc și Bestia din Londra.
FRANKLIN (Ateneul Român): Les beaux jours și 39 de trepte.
CITY: Tinerețea unei regine și Piccolino.
DARLY: Ultimul mohican și Hollywood Melody 1937.
MARCONI: Regina valsului, jurnal și revistă.
MODEL: Grănicerii și Secretul d-rei Stranhope.
BARCELONA: In serviciul patriei și In umbra scaunului electric.
CENTRAL (calea 13 Septembrie): Impăratul Californiei și Uniți pe vecie.
COTROCENI: Infamia și Tânărul conte.
DIANA: Stan și Bran aventurieri și Cei trei mușchetari.
DICHIU: Nu mă uita și Ali Baba.
MILANO: Rose Marie și Romanța iubirii.
ORFEU: Săraca fetiță bogată. O crimă pe bord și Banda veselă boxează.
TRIUMF (Griviței 335): Mesagiul către Garcia și Katerina.
PACHE: 13 ore în văzduh și Ingerul alb.
VOLGA (Dorobanți): Nitchevo și Ultimul mohican.
DORY: Metropolitan, Ofensiva morții și revistă.
LIZEANU: Comoara blestemată și Contele Voronzev.
FLORIDA: Nitchevo și Sburând spre fericire.
PAX: Vagabondul misterios și Anny se amuză.

Radio

SAMBATA 13 FEBRUARIE

15.00. Ultimele știri. Bursa cerealelor.
15.15. Ora strălerilor.
18.00. Concertul fanfarei Gardienilor publici, cond. de maior Christache Florea.
19.00. Ora. Mersul vremii. Actualități.
19.10. — Concert de muzică distractivă — Orchestra Radio, dirijată de *Ion Ghiga*
20.05. Prof. Tudor Vianu: Stilul naturii și stilul artei.
20.25. Romanțe vechi cântate de Aurel Alexandrescu.
20.55. Poșta Radio.
21.10. Seară de dans, jazzul Radio (voce: Dorel Livianu).
22.20. Radio jurnal. Sport.
22.45. Concert nocturn al orchestrei Ionel Cristea, transmis dela restaurantul Bulevard.
23.45. Jurnalul pentru străinătate în limba franceză și germană.
23.55. Ultimele știri.

DUMINICA 14 FEBRUARIE

7.30. Deschiderea emisiunii; Gimnastică ritmică; Radio jurnal; Concert de dimineață (discuri).
8.30. Inchiderea emisiunii.
11.50. Clopote.
11.55. Cronica vieții religioase de prof. Ion Savin.
12.10. Concert de muzică religioasă, corul Asoc. Cântăreților bisericești, condusă de I. Popescu-Pasărea.
12.40. Ora. Culturale. Sport. Cota Dunării.
12.50. Concert de prânz, orchestra Grigoraș Dinicu.
14.10. Radio jurnal. Ora. Mersul vremii. Știri interne și externe.
12.25. Continuarea concertului.
15.00. Valeriu Măgureanu: De vorbă cu sătenii.
15.20—16.00. Muzică populară românească, Tarafui Fănică Luca.
18.00. Concert de după amiază, orchestra Radio, dirij. de Th. Rogalski.
19.00. Ora. Mersul vremii.
19.03. Răspunsuri technice.
19.20. Continuarea concertului.
20.00. Ora Națiunii.
20.20. Concert coral exec. de corul P. T. T. cond. de Gh. Niculescu.
20.55. Teatru „Ion Vodă", piesă istorică-radiofonică de Davidoglu.
22.00. Concert de muzică de dans, orchestra de salon Radio dirij. de Ion Ghiga.
22.30. Radio jurnal.
22.40. Rezultatele sportive de Virgil Economu.
22.55. Continuarea concertului.
23.55. Ultimele știri.

Românii Creș'ni!

In str. Telcorman Nr. 7, prin Ferentari, se află femeia Burian Veronica, fiind bolnavă de tuberculoză, văduvă și cu doi copii. Roagă inimile miloase să o ajute cu cât îi lasă inima.

Criza de autoritate în Ardeal

— Cazuri concrete cari demonstrează că populația nu se mai încrede în conducători. —

In Ardeal, ca pretutindeni în țară, frământările politice se accentuiază cu fiecare zi și criza de autoritate se adâncește.

E explicabil să se întâmple așa, de altfel, de vreme ce lumea a fost înșelată în așteptări...

După guvernările național-țărăniste, cari au compromis și au dus la faliment, așa zisa democrație, norodul a crezut că liberalii vor vindeca rănile și vor schimba sistemele.

S'a întâmplat așa?

Nu!...

De ce?

Pentrucă și actualii guvernanți, lunecând pe panta lipsei de autoritate, au ezitat să sancționeze pe acei cari și-au închipuit, că demnitățile politice presupun numai decât întinarea demnității și terfelirea moralității.

Să precizăm:

Prefectul de Târnava Mare, deși a fost acuzat de fapte grave — cari nu știm întrucât sunt verosimile pentrucă nu s'a dat nici un comunicat, — deși a fost pălmuit de un deputat opoziționist, totuș rămâne neclintit, spre desamăgirea populației mereu convinsă, că va veni o primenire.

Prefectul de Cluj, atacat în plin Parlament de deputatul majoritar Gurgiu, nu a fost supus nici unei sancțiuni de către ministerul de interne.

Asemenea cu primarul de Sibiu...

Ce să mai spunem, apoi, despre primarul orașului Tg.-Mureș, avocatul Emil Dandea, denunțat în numeroase rânduri, dela tribuna Camerei, pentru abuzuri nematipomenite?

Cum a reacționat ministerul respectiv? Ce măsuri a luat? Că d. Emil Dandea sfidează și susține, că e nevinovat, în timp ce cetățeni vorbesc lucruri senzaționale?

Vestitul dr. Ion Groza, prefectul de Arad, demascat, regulat, în paginile „PORUNCII", demascat de d. deputat Hențiu în Parlament, jubilează și nu știm pentruce d. ministru Iuca nu l-a demis.

Iată atâtea fapte concrete, cari demonstrează, cu certitudine, că partidul liberal nu găsește de cuviință să se debaraseze de anumite elemente certate cu probitatea, pentruca să asigure liniștea populației și sentimentul de încredere în conducători.

vimo.

La Cameră

Omagii ducesei d'Atholl

Ședința de ieri a Camerei s'a deschis la ora 4.30, subt președinția d-lui N. N. SAVEANU. Pe banca ministerială, d-nii V. Sassu, M. Cancicoff și A. Bentoiu.

Se citește sumarul desbaterilor anterioare.

D. TOMESCU își desvoltă discursul la proiectul de lege al institutului de credit agricol și arată că prin el vor fi salvgardate interesele plugărimii.

D. RADUCANU critică institutul ce urmează să la ființă, spunând că pătura țărănească nu va trage foloase.

OMAGII DUCESEI D'ATHOLL

La ora 5.30 a venit la Cameră ducesa d'Atholl, însoțită de d-na Alexandrina Cantacuzino și d. Reginald Hoare, ministrul Angliei.

Mosafirii, împreună cu d. președinte Săveanu, au luat loc în loja prezidențială. Parlamentarii au făcut o caldă manifestație de simpatie.

La ora 6, în sala bibliotecii, s'a oferit un ceai în onoarea ducesei deputată a Camerei Comunelor, care a rostit, în franțuzește, un discurs plin de admirație pentru România.

Recepția a durat până la ora 7, când ședința a fost redeschisă. S'au făcut câteva comunicări. La ora 8 ședința s'a ridicat. Azi, la ora 4, ședință.

Senatul

Precizări asupra Conferinței dela Montreux

Ședința se deschide la orele 4 sub președinția d-lui Al. Lapedatu.

Pe banca ministerială d-nii: Victor Antonescu, Richard Franasovici și Victor Bădulescu.

D. VICTOR ANTONESCU, ministrul afacerilor străine, răspunzând interpelării d-lui Orleanu, asupra regimului Strâmtorilor, arată că d-sa nu crede că este oportun a pune în discuțiune convențiunea de la Montreux din Iulie 1930. Totuși din deferență față de Senat și față de d. senator Orleanu, se simte obligat să dea câteva explicațiuni.

D. V. Antonescu trecând la analiza sumară a dispozițiunilor, constată că noua convențiune nu aduce nici o știrbire a drepturilor noastre, față de convențiunea dela Lausanne. Nu există nici o deosebire importantă de principiu între regimul dela Lausanne și regimul dela Montreux, în ce privește trecerea vaselor de comerț. Regimul de libertăți stipulat la Lausanne, a fost deci menținut și la Montreux.

„Pentru trecerea vaselor de război — spune d. Antonescu — *deasemenea nu există deosebiri esențiale de principiu, relativ la drepturile de treceri în timp de pace. Turcia fiind neutră, prin noul regim nu se îngăduie trecerea vaselor de război ale puterilor beligerante, decât în virtutea executării unor obligațiuni decurgând din pactul Societății Națiunilor sau din stipulațiunile unei convențiuni de asistență mutuală la care ia parte și Turcia".*

PACTUL BULGARO-IUGOSLAV

In privința pactului bulgaro-iugoslav, d. V. Antonescu, precizează că guvernul iugoslav ne-a cerut consimțământul potrivit obligațiunilor rezultând din pactul Micii Înțelegeri și al Înțelegerii Balcanice. Deasemenea au fost consultate: Turcia, Grecia și Cehoslovacia, cari și-au dat și ele aprobarea lor. Chiar Franța a fost favorabilă în mod hotărît încheierii lui.

„De acord deci cu toți aliații noștri, — *spune d. Antonescu* — am socotit că orice element pozitiv de destindere între două țări vecine, nu poate decât să ne slujească interesele noastre.

„Noul pact nu micșorează întru nimic garanțiile de securitate ce ni le dau pactul Micii Înțelegeri și al Înțelegerii Balcanice. Am primit în această privință asigurări precise din partea guvernului iugoslav".

LEGATURILE CU CEHOSLOVACIA

Cu privire la legăturile pe cari Cehoslovacia le întreține cu alte puteri, e locul să amintesc că, în comunicatul Conferinței Micei Înțelegeri din Septembrie trecut, dela Bratislava, s'a spus formal că fiecare din cele trei State va putea să întrețină relațiunile de vie și strânsă cooperație pe care a reușit să le stabilească cu alte state.

D. M. ORLEANU, întreabă: „Cum este posibil ca atunci când îți dau autorizația să fortifici strâmtorile, d-ta să-mi iei dreptul de a trece prin strâmtori, de a naviga din Marea Mediterană în Marea Neagră, așa cum aveam dreptul înainte, iar pe de altă parte Rusia să poată aduce din Baltica vasele, să le grămădească în Marea Neagră, pentru a le utiliza împotriva mea?".

D. GR. GAFENCU, arată că nu găsește necesare aceste discuții de politică externă.

D. prof. M. MANOILESCU: dar în ce țară zisă democratică se face politică externă cu cenzură, cum se face la noi în mod continuu?

Ne mai fiind nimic la ordinea zilei, ședința se ridică la orele 6 jum. seara.

Azi ședință la orele 4 d. a.

Cutremur de pământ în Algeria

Paris, 13 (Rador). — Se anunță că cutremurul de pământ care s'a produs Joi la Guelma, în apropiere de Constantine (Algeria), a făcut 12 victime. Alte 14 persoane sunt grav rănite.

Două sate au fost complet distruse.

Înființarea filialei A. R. P. A. la Odorhei

Cu concursul binevoitor al d-lui Constantinescu, prefectul județului, al d-lui colonel Popescu comandantul garnizoanei precum și capii autorităților civile și militare și șefii institutelor de cultură locali, având totodată sprijinul prețios al județorului Istrateanu, un emerit propagator al A.R.P.A., a avut loc ieri inaugurarea filialei A.R.P.A. la Odorhei.

In cadrul unei solemnități, după slujba religioasă, d. general Păltineanu preamărește inițiativa Majestății Sale Regelui și reamintește Inaltul apel la unire spre a face zid în jurul Suveranului pentru atingerea marilor țeluri ale neamului.

D. Bob Vârnav face un istoric al activității A.R.P.A. și mulțumește tuturor autorităților pentru concursul acordat.

Prefectul județului ține o inimoasă cuvântare după care d-ra Smaranda Brăescu desvoltă o conferință cu titlul: „Cum am trecut Mediterana".

Festivitatea e încheiată cu un film de propagandă aviatică.

Politice

Din partea tineretului partidului național-liberal, primim următorul comunicat:

Uzând de puterile discreționare date mie de către adunarea generală, în seara zilei de 15 Ianuarie 1937, și în continuarea comunicatelor noastre din 13 și 14 Noembrie 1936 și 21 Ianuarie 1937, înțelegând că elemente ce nu au nicio legătură cu noi, unindu-se cu un membru fără de nici o importanță, al organizației noastre, s'au dedat și continuă să se dedeie la fapte ce nu corespund cu ideologia noastră și cu disciplina de partid, având în vedere toate acestea, consider exclus din toate cadrele organizației noastre și pentru totdeauna, pe studentul în teologie Rădulescu și comunic tuturor că AMEDEU BADESCU nu are nici o legătură cu organizația noastră.

Fiind surprins de o notiță apărută într'un ziar de prânz, relativ la noi și la d. deputat Vântu, tinem să comunicăm că și organizația Capitalei și cele județene, de sub conducerea noastră, își au conducătorii săi, așa că d. deputat nu are vre-o șansă nici la conducerea Capitalei, nici la vre-una din cele județene.

Nicolae Marinescu
Președintele Tineretului Național-Liberal pe Țară

*

ACȚIUNEA NAȚIONAL-CREȘTINA IN JUD. CONSTANȚA

Constanța, 13. — *Pentru alegerile de consilieri comunali ce se vor ține în primăvară, politicienii partidelor și-au început activitatea. Cu toate eforturile francmasonilor și arginții Iudei de a înăbuși mișcarea naționalistă, partidul național-creștin se bucură de o popularitate mare în județul Constanța, unde este președinte d. AUREL BUTU. Sectorul Cernavodă, în curând va ține o mare întrunire, la care vor lua parte și delegați dela centru. In acest scop d. Moșoiu, șeful organizației Cernavodă, împreună cu membrii din comitet, vor avea întruniri în comunele:* Cochirleni. Seimeni, Făclia, Rașova și Ivricheni. *Cu această ocazie se vor face parastase pentru eroii morți în Spania Moța și Marin, precum și sfințirea drapelelor în comunele ce au format grupări naționaliste.*

*

ASTAZI Sâmbătă, la ora 2, începe în localul înaltei Curți de conturi, examinarea orală a candidaților reușiți la probele scrise pentru ocuparea a 2 locuri vacante de referendar stagiar.

I. P. S. S. Mitropolitul Gurie, pomenit la Sf. Slujbe

I. P. S. S. MITROPOLITUL GURIE a început să fie pomenit din nou la sfintele slujbe, în toate bisericile din eparhia Basarabiei.

Consiliul eparhial, a ținut să-l înștiințeze de aceasta, prin următoarea telegramă:

„Hotărîrea sfântului Sinod „despre pomenirea Inalt Prea „Sfinției Voastre la Isujbe, s'a „ordonat clerului și se execută. „Vă doresc sănătate și vă sărut „dreapta.

Consilier econom

Pr. Andronic"

S'a votat pensia viageră

soției lui Gib Mihăescu

Un gest de înaltă ținută morală

Camera a votat în ședința de ieri proiectul de lege din inițiativă parlamentară, prin care s'a acordat o pensie viageră de 8000 lei lunar soției defunctului scriitor Gib. Mihăescu.

Subliniem, că raportor al acestei legi a fost d. deputat Nae Popescu, omul care inițiază atâtea fapte frumoase și care se străduiește să se asigure un prestigiu cât mai luminos sistemului parlamentar.

Pensia acordată de Adunarea Deputaților soției autorului celebrei nuvele „LA GRANDI FLORA", e o răsplată postumă a meritelor răposatului Gib. Mihăescu și un gest de înaltă ținută morală față de aceea care i-a fost tovarășe devotată și înțelegătoare.

Intrunirea din Culoarea de Galben

a partidului Național-creștin

Miercuri seara a avut loc adunarea organizației de Galben a partidului național-creștin la sediul ei din str. Romană.

A participat un important număr de membri a organizației precum și mulți simpatizanți al mișcării național-creștine.

După ce se rostește rugăciunea obișnuită la fiecare început de adunare, d. *Em. Pake Protopopescu*, președintele culorii de Galben ia cuvântul, mulțumind celor prezenți pentru participarea lor într'un mod atât de impunător la ședință.

D. *Pake Protopopescu* aduce la cunoștință adunării că în ședința de Luni a comitetului culorii de Galben, a fost proclamat președinte al circumscripției a treia din Capitală, d. dr. Ștefan Țincu.

D-nii av. *G. Dumitrescu* și *Firenescu* arată roadele pe care le-ar dă o guvernare națională creștină, atât în politica internă cât și externă.

D. dr. *Ștefan Țincu* mulțumește d-lui Em. Pake Protopopescu pentru alegerea sa ca președinte al circumscripției a treia, asigurându-l de toată prețuirea pentru lupta politică îndelungată și consecventă pe care o duce.

Partidul nostru — spune d-sa — după ce și-a stabilit doctrina și programul, după ce și-a făcut ceeace d. Goga a numit la Sibiu, opera de convingere, are în special nevoe de oameni de luptă și de sacrificiu. Cine vine în acest partid trebue să știe că nu are situații de primit, ci situații de câștigat prin muncă și devotament. Ideia național-creștină nu poate birui decât prin luptă — de fiecare zi a organizațiilor partidului, deoarece ea trebue să înfrângă o lume veche, o mentalitate perimată și să o înlocuiască.

La sfârșitul ședinței d. *Pake Protopopescu* vorbește despre organizarea municipală a Parisului și ceeace s'ar putea aplica Bucureștiului din administrația pariziană.

Mica burghezie românească

Conferința d-lui P. Alexandrescu-Roman

D. P. ALEXANDRU-ROMAN, secretarul general al ministerului muncii, a ținut ieri, la orele 6 p. m., în sala fundației „DALES", în fața unui numeros și select auditoriu, o conferință tatând despre „MICA BURGHEZIE ROMANEASCA". In sinteză, distinsul conferențiar, a făcut o documentată expunere asupra evoluției și rolului acestei tinere burghezii în desvoltarea societății noastre, reliefând calitatea burgheziei. Un rol foarte însemnat l-a împlinit pentru istoria noastră națională burghezia românească. D. P. Alexandrescu-Roman subliniază apoi, că pe când marea burghezie românească a ocupat rând pe rând multe și importante poziții economice și sociale, mica burghezie, și în deosebi, meseriașii, a rămas până acum ruinată. D-sa crede că această stare de ruină a micii burghezii a împiedicat circulația elementelor din pătura țărănească spre burghezia mare și mijlocie. D. conferențiar schițează formațiunea și evoluția burgheziei demonstrând, că în occident burghezia s'a format de sus în jos, izolată de mică burghezie. Acest proces de formațiune a burgheziei românești nu a urmat deci un curs normal. D. P. Alexandrscu-Roman insistă asupra condițiunilor în care s'a format burghezia românească și mica burghezie arătând cauzele pentru care nu s'a putut menține strânsă legătura de evoluție între mica și marea burghezie. D-sa, explică în ce măsură concurența mânei de lucru străine și a mărfii străine a dăunat acestor clase și cât a întâmpinat procesul de naționalizare a economiei noastre. Trece apoi în revistă momentele mai însemnate ale trecutului nostru meșteșugăresc, analizând măsurile care s'au luat pentru remedierea acestei stări.

Acțiunea națională pentru păstrarea autonomiei Bisericii Bucovinei

Frontul unic al partidelor politice românești. Comunicatele oficioaselor provinciale. Meritele naționale și teologice ale mitropoliei dela Cernăuți.

Cernăuți, 13. — *Discursurile oficiale, ținute în ziua de 2 Februarie crt. la banchetul din palatul scaunului mitropolitan, au provocat, o nețărmurită surprindere și îngrijorare în toate cercurile bisericești și românești ale Bucovinei, fiindcă din înțelesul lor simbolic se desprinde clar intențiunea hotărîtă de a se proceda la desființarea mitropoliei Bucovinei și încorporarea ei ca un simplu teritoriu eparhial, la mitropolia Moldovei.*

In privința acestei generale agitații a spiritului public românesc bucovinean, este suficient să arătăm că toți oamenii politici de toate nuanțele s'au sesizat fără întârziere de grava semnificație a declarațiilor dela Iași, iar presa locală, a publicat proteste, pe cât de judicioase, pe atât de vehemente.

COMUNICATUL PARTIDULUI NAȚIONAL-CREȘTIN

De pildă, oficiosul național-creștin bucovinean „Munții Noștri" publică în numărul său dela 7 Februarie crt. următoarea notă cu caracter de comunicat oficial:

„Controlând știrea uluitoare și de necrezut — că mitropolitul Visarion al Bucovinei i-a făcut d-lui Iamandi, ministrul cultelor, propunerea să desființeze mitropolia Bucovinei și Basarabiei și să rămână o singură mitropolie a Moldovei cu sediul în Iași — am aflat că e adevărată. SE VEDE CA ATAT DE MULT TRAMBITATA EPOCA DE PREFACERI LA FOND SI MITROPOLIE, EPOCA INCEPUTA ACUM UN AN, E PE CALE SA SE TERMINE CHIAR CU DESFIINȚAREA MITROPOLIEI".

NICI LIBERALILOR NU LE CONVINE

Oficiosul liberal „Glasul Bucovinei" publică în numărul său dela 6 Februarie crt. un documentat editorial sub titlul „Uneltiri zadarnice contra mitropoliei Bucovinei", din textul căruia reținem următoarele pasagii:

„Mitropoliile Bucovinei și Basarabiei își au existenta lor legală, canonică și sinodală, recunoscută de Constitutia României, de Sf. Sinod al patriarhiei și de congresul național-bisericesc. Desființarea acestor două mitropolii nu s'ar putea face numai la dorința câtorva, ci cu consultarea tuturor acestor foruri canonice și constituționale. Dar pe lângă aceste înalte foruri mai există încă și voința drept credincioșilor din Bucovina și Basarabia, cari au și ei de spus cuvântul lor atunci când este vorba de a se nesocoti drepturi câștigate și recunoscute de peste o sută și mai bine de ani".

„Prin atingerea acestor drepturi, cari au intrat în patrimoniul sufletesc al poporului român din Bucovina și Basarabia, nu s'ar desființa îngrădirile sufletești între credincioșii români ai uneia și aceleeași credințe ortodoxe, ci dimpotrivă s'ar accentua și mai mult acele îngrădiri, cari nu trebuie să existe în domeniul gândului și al sufletului românesc".

Pentru moment cercurile bucovinene românești, bisericești, intelectuale și politice așteaptă răspunsul oficial al factorilor competenți cu privire la autenticitatea acestor discursuri și a proectelor aferente. Pentru cazul însă că aceste intențiuni s'ar dovedi a fi vrednice, atunci toate aceste cercuri, legate prin comunitatea de interese a menținerii mitropoliei Bucovinei, vor începe o acțiune publică, de masse, de partide și în parlament, pentru păstrarea neștirbită a autonomiei mitropolitane a bisericii bucovinene, garantată de Constituție și consfințită de legea de organizare bisericească din 1925.

Temeiul acestei acțiuni naționale rezidă în împrejurarea că BISERICA MOLDOVENEASCA A LUI ȘTEFAN VODA NU ȘI-A AVUT SEDIUL MITROPOLITAN LA IAȘI, CI LA SUCEAVA, că arhiepiscopia Cernăuților a continuat cu vrednicie și strălucire tradiția episcopală dela Suceava, că mitropoliei Bucovinei și bisericii noastre provinciale îi revine în primul rând meritul, de a fi salvat caracterul național al acestor meleaguri românești, contribuind în cea mai largă măsură la acțiunea de afirmare a românismului, și că sub raportul doctrinar și teologic, mitropolia Bucovinei stă, prin trecutul ei de glorie și aureolă științifică, în fruntea tuturor episcopatelor autonome ale bisericii ortodoxe de pretutindeni.

Și pentru a întări și mai mult acest caracter tradiționalist de neîntrecută vrednicie științifică și dogmatică, mișcarea națională a poporului român din Bucovina pentru păstrarea autonomiei bisericii sale va fi probabil pusă sub patronajul moral al facultății Teologice.

Alegeri în suburbanele Capitalei

— Național-țărăniștii impopulari, inventează și mint cu nerușinare. —

In curând se vor efectua alegeri comunale în suburbanele Capitalei. Candidează aproape toate partidele politice. Unele înțeleg să facă o propagandă civilizată. Altele, însă, se folosesc de sisteme condamnabile.

E cazul național-țărăniștilor.

Cuprinși de panică, impopulați, ca să-și justifice eșecul ce-l vor înregistra, au început să inventeze și să mintă cu nerușinare.

Opinia publică știe, însă, că acesta e obicetul partidului d-lui Mihalache și privește desgustată la campania furibundă deslănțuită de cei ce au inaugurat în țara aceasta bunul plac și desmățul.

N'a mai venit purățul Klein

Purățul BERCU KLEIN, pe care l-am înfierat în numărul de ieri al „PORUNCII", nu a mai fost zărit la Cameră.

Pe semne, că d. KANCICOFF și-a povățuit secretarul particular că e mai bine să nu mai vagabondeze pe culoarele Adunării Deputaților.

Câte zile va avea efect povața, că jidanii știm, că n'au obraz!?

S. I. D. U. susține concentrarea

învățământului technic superior

Primim cu rugămintea de a publica următoarele:

„Societatea inginerilor diplomați universitari, S.I.D.U, mergând, în spirit de perfectă loialitate, pe linia clară și categorică a revendicărilor ei național-profesionale, împărtășește și susține în totul acțiunea pentru concentrarea imediată a învățământului technic superior.

In acest scop și pentru evitarea oricăror interpretări greșite sau intenționat greșite, S.I.D.U. declară răspicat următoarele:

1) Amendamentele propuse la legea concentrării învățământului technic superior, pentru a fi votate la Senat, dau completă satisfacție inginerilor universitari;

2) Amendamentele propuse la aceiași lege pentru studenții dela institutele technice universitare din toți anii le asigură la fel un tratament întru totul echitabil având următoarea redactare:

„Art. 4. — Actualii studenți, regulat inscriși la institutele technice „universitare, vor trece de drept la „școlile politechnice, în anii în cari „sunt considerați la universitate „recunoscându-li-se frequența, e„xamenele, proectele și lucrările „practice trecute la universitate.

„Studenții cari au frecventat toți „anii de studii la institute, vor da „examenele, proectele și executa „lucrările practice în restanță la „școlile politechnice, conform pro„gramu'ui dela universitate".

Referindu-se la unele comunicate făcute intenționat pentru a se provoca în special vrajbă între elevii ingineri dela școlile politechnice și studenții institutelor technice universitare, precizăm că toată studențimea dela aceste institute nu poate fi decât solidară cu elevii ingineri dela școlile politechnice și numai teroarea deslănțuită asupra acestor studenți îi împiedică de a spune cuvântul lor adevărat și de a participa la acțiune frățește cot la cot cu colegii elevi ai școlilor politechnice în vederea concentrării imediate a învățământului technic superior.

De aceia inginerii universitari sunt în drept să considere comunicate de acest fel, apărute până în prezent, ca intenționat concepute și impuse sau cel puțin rău inspirate.

Pentru a nu se deprecia importanța și sensul acestei acțiuni și a se înlătura unele influențe atât de dăunătoare, facem un stăruitor apel la elevii politechnicieni și în special la studenții universitari să examineze obiectiv, cinstit și cu tot curajul, acest moment unic ca importanță pentru soarta lor, să taie cu mână tare și suflet verde românesc orice adversitate și tendință de polemică și să pășiască împreună și frățește pe acelaș drum, drumul technicei românești în care se încadrează acțiunea pentru concentrarea învățământului technic superior.

Românii și Românce!

Pentru România de mâine a Românilor: nici un ac dela jidani!

Veniți în „România Anticomunistă" pentru a ridica protestul vostru împotriva bolșevismului și a organiza boicotul mărfii și liferii jidovești.

Ofensiva jidanilor dela „Lupta"

O ofensivă jidovească se deslănțue prin monitoarele iudeocomuniste contra partidului agrar. In special „LUPTA" lui Honigman țipă din toate mădularele. Jidovii nu au uitat discursul d-lui Argetoianu, în care acesta a spus: „Nu știu dacă jidanii sunt comuniști, dar văd că mai toți comuniștii sunt jidani". Acriți de faptul că, argetoianiștii se situează din ce în ce mai spre dreapta, jidovii speculează acum o demisie a unui fost tachist, d. N. Otescu, mare prieten și protector al lui Honigman, pe timpul afacerii galoșilor.

Ce vor jidanii? Ce cred jidanii? Cred ei că mai pot spera ceva din acțiunea diverșilor șabăsgoimi, cari le fac jocul?

Or poate comuniștii vor să plătească o poliță d-lui Argetoianu, care pe vremuri i-a scos ca pe păduchi din cuibul lor și i-a trimes la Jilava?

Ionel Moța și Vasile Marin

Peste câteva ore se vor scobori în pământul din care au ieșit, cei doi mari naționaliști și eroi ai cauzei creștine.

Un foc s'a aprins de aproape două decenii la răsărit. Un alt foc mistuie apusul și în vălvătaia acestor flacări diabolice, s'au prefăcut în cenușă civilizații milenare.

De pe plaiurile României au plecat în mijloc de iarnă „soli" ca să ducă colo departe în apus, prinos de recunoștință cauzei naționale.

Dar atât n'a fost destul. S'au aruncat în luptă.

Urmași ai Romanilor și Dacilor, viteji nostri nici pe pământ străin, nu și-au precupețit viața, dăruind-o întreagă. Au murit eroic la postul de onoare.

Dar Doamne! Cât de necesare erau aceste energii pentru neamul nostru! Cât de scump este sângele lor vărsat pe alte plaiuri și... când plaiurile noastre așteaptă și ele: dezrobirea. Toți feciorii noștri trebuiesc păstrați, pentru marea clipă a victoriei românești.

La căpătâiul lor plâng: soțiile, mamele, copii și țara'ntreagă, pentrucă ei au trecut în partea cea mai curată a Istoriei poporului românesc.

Ei sunt eroii generației dela 1922. In fața mormintelor proaspăt deschise ne plecăm fruntile cu resemnare și ne rugăm lui Dumnezeu, ca jertfa lor să nu fie de prisos.

Henrieta V. Gavrilescu
Doctor în drept, avocată

Un manifest
pentru fuzionarea asociațiilor funcționarilor financiari

Aflăm din *„Curierul financiar"*, că un grup de funcționari superiori din ministerul finanțelor, pentru deplina solidaritate de breaslă în susținerea intereselor profesionale au hotărît să militeze pentru fuzionarea tuturor asociațiilor funcționarilor financiari într'o uniune a întregului corp funcționăresc din ministerul finanțelor.

Noi cei cari am fost întotdeauna în slujba intereselor profesionale ale funcționarilor financiari, mai ales a micilor funcționari, ce au fost pretutindeni și în toate ocaziile năpăstuiți, privim cu multă nădejde această inițiativă — cu excepția câtorva mici rezerve, pe care le vom arăta cu altă ocazie, după o prealabilă anchetă, ce o vom întreprinde în legătură cu următorul manifest:

„Constatând că există astăzi mai multe asociațiuni ale funcționarilor din ministerul de finante, din care cauză se slăbește, dacă nu chiar paralizează, acțiunea necesară pentru triumful revendicărilor profesionale, revendicări care, în marea lor majoritate și importanță, sunt comune tuturor slujbașilor acestui minister, subsemnații exprimăm, pe această cale, convingerea noastră profundă că se face mare și neiertată greșeală.

„Cu toții facem parte dintr'un acelas organism care este corpul functionarilor din finante ; acest organism nu trebue divizat și slăbit, el trebue să constitue o singură asociatie profesională.

„Afirmăm că nu există interese ale vreunei categorii de slujbași care să nu poată fi susținute și soluționate mai cu usurință în cadrul unei uniuni a funcționarilor din finante.

„Trebue evitat spectacolul ce se dă de către unele Asociații care, prin supralicitări caută să recruteze cât mai multi membri în rândurile aceleiași funcționărimi și a se afișa ca reprezentante, fiecare în parte, a tuturor functionarilor, căci aceasta este păgubitor pentru prestigiul funcționăresc.

„Situatia actuală a slujbașilor din finante este dintre cele mai precare pentru a nu mai îngădui risipirea fortelor.

„Functionarea concomitentă a mai multor asociatii, dintre care unele devenite chiar antagoniste, nu ajută armoniei și relațiunilor de bună camaraderie ce trebue să existe între membrii aceluiași corp.

„Pătrunși fiind de aceste adevăruri, și în dorința de a nu lăsa să dăinuiască o situație care în trecut și-a putut avea anumite scuze, dar care în prezent a devenit cu totul păgubitoare, cerem contopirea de urgență a tuturor asociațiilor existente într'o singură asociație a tuturor funcționarilor din finanțe.

„Numai astfel strâns uniți, credem că se va putea lupta cu succes în problemele de interes profesional și se va ajunge la îmbunătățirea soartei noastre a tuturor.

„Invităm pe toți conducătorii acestor asociațiuni să se întrunească și să stabilească bazele și procedura de urmat pentru fuzionarea într'un tot a asociațiilor ce reprezintă.

Recomandăm funcționarilor din finanțe să se solidarizeze cu punctul de vedere mai sus exprimat și să acționeze în acest sens".

5 Ianuarie 1937.

Gr. Oghină, *director general al bugetului și contab. generale a statului ;* Mincu. *directorul general al casei de pens* ; St. Bogdănescu, *directorul timbrului și succesiunilor;* C. Procopiu, *director contribuțiunilor directe ;* G. T. Cristea, *inspector special ;* ing. C. Ștefănescu, *inspector special;* Dr. N. Leon, *director casa de amortizare ;* C. Pandele, *director mișcarea fondurilor;* N. Filipescu, *director casa pensiilor ;* I. M. Ciolac, *inspector special;* Dr. J. Th. Nicolau, *inspector special ;* Stelian Popescu, *inspector special ;* Gh. Stoica, *sub-director mișcarea fondurilor ;* Arhitect Ciortan, *directorul general al arhitecturii ;* M. Dutulescu, *directorul general M. A. T. ;* M. Boambă, *directorul contabilității M. F. ;* I. Coltofeanu, *directorul personalului;* Dr. L. Munteanu, *directorul taxelor de consumație ;* Mircea Vulcănescu, *directorul vămilor ;* N. Pascu, *directorul serv. contencios ;* A. Barceanu, *director M. A. T. ;* A. Romanescu, *directorul datoriei publice;* Gh. Badea, *inspector special;* M. Maievschi, *inspector special ;* Dr. I. Stan, *inspector special;* Panait Gheorghiu, *subdirectorul bugetului;* V. Vasiliu, *sub-director contribuții directe ;* Vasile Popescu, *sub-director contribuții directe;* Șt. D. Tănăsescu, *sub-director contribuții directe ;* Ing. Pârâianu, *sub-director taxe de consumație;* M. Vivescu, *sub-director datoria publică ;* I. Cerkez, *sub-director contabilitate ;* Gh. Luca, *inspector g-ral vamal;* N. Pascanu, *inspector g-ral vamal;* Ștefan Anghel, *inspector g-ral vamal;* C. Moschuna, *inspector financiar;* Cezar Scurtulescu, *inspector regional;* Eugen Budu, *sub-director contribuții directe;* Eugen Demetrescu, *sub-director direcția timbrului;* Vasile Vrana, *sub-director M. A. T.;* I. N. Georgescu, *președintele asoc. g-rale a funcționarilor din finanțe;* I. Borcescu, *inspector financiar;* Eugen Dragomirescu, *inspector financiar;* P. Mateescu, *inspector financiar;* Ion Roșca, *inspector regional;* V. Semen, *inspector regional.*

Cine protejează pe Manole Negrea?
Concluziile senzaționale ale raportului intocmit de d. medic inspector Simionescu

Azi publicăm concluziile raportului de anchetă întocmit de d. medic inspector dr. Al. Simionescu, care a cercetat activitatea lui Manole Negrea în asigurările sociale.

Iată ce spune raportul:

„La infirmeria fabricei „TITAN", este mare neregulă și neglijență ; medicamentele primite dela depozitul Casei centrale a asig, soc. nu sunt trecute în nici o condică la primire, nici nu se păstrează o evidență de medicamente împărțite asiguraților bolnavi. Medicamente scumpe cum sunt neosalvarsanul, zeci de fiole, etc. sunt lăsate într'un dulap pe seama subchirurgului. Nu există o condică în care să se treacă bolnavii sifilitici, ce urmează tratamentul, ce fel de injecții și în ce cantitate li s'a făcut. Soba infirmeriei fabricei este spartă, face fum și nu se poate face focul în ea. In infirmerie este frig, bolnavii nu se pot desbrăca etc.

„La fabrica „TITAN", am constatat, că atât subdirectorul fabricei cât și asigurații din fabrică sunt foarte nemulțumiți pentru felul cum d-sa dă consultațiuni asiguraților, cât și ora nepotrivită la care vine la dispensar, între orele 12 jum. — 13, în timp ce asigurații sunt la masă lăsându-i fără asistență medicală și fără tratament mi-a declarat, că d. director al fabricei „TITAN", d. Vincent, care este plecat în străinătate, a atras în mai multe rânduri atenția d-lui dr. M. NEGREA, asupra orei nepotrivite la care dă consultațiuni.

„Având în vedere, că din cele relatate mai sus se constată că d. dr. M. NEGREA, nu s'a transportat în cursul lunei Ianuarie 1934 nici odată la infirmeria fabricei „KOSCA" ; că majoritatea consultațiunilor și pansamentelor erau făcute de subchirurgul Șerban Rădulescu, că dela asigurata Jeana Mărculescu, a luat bani pentru injecțiuni ; că asiguratului pensionar Gh. Rocea, nu i-a dat asistență necesară ; că la soția asiguratului Călinescu a pus pe subchirurg să o examineze ; că din declarația asiguratului Chiru Niculae reese, că transportându-se la domiciliul bolnavului a trimis să-l cheme să vie afară la automobil, să-l examineze și bolnavul neputând să se scoale din pat, d-sa a intrat în odaia bolnavului și fără să-l examineze și fără să-i dea nici o rețetă a plecat spunându-i că-i va deschide ușa de ajutor ; că obligă pe subchirurgul Șerban Rădulescu, să facă injecții intramusculare asiguraților, putând aduce pagube bănești Casei de asigurări ; că la infirmeria „TITAN", e o mare neregulă, medicamentele primite nefiind trecute în nici un registru de primire și nici la distribuire, că nu există nici o statistică de bolnavi, cu sifilis, tuberculoză, malarie, accidente de muncă ; că la fabricele „KOSCA" și „TITAN", atât personalul fabricilor cât și asigurații sunt foarte nemulțumiți de felul cum d-sa dă asistență medicală asiguraților ; că locuește foarte departe de aceste fabrici la 12-14 km.; că cere prin borderouri plata a diferite sume de bani, pentru consultațiuni medicale NEEFECTUATE, ceeace constituie O FRAUDA ; că luarea de bani dela asigurați constitue un abuz; că este un recidivist de oarece deși este numit de Casa centrală a asig. sociale abia de un an, pentru diferite abuzuri d-sa a MAI FOST ANCHETAT în anul 1933 încă de trei ori, odată de d. medic inspector Eug. Andronescu și de două ori de d. dr. Susiu V., suntem de părere pe deoparte ca borderourile de plată transport la domiciliul asiguraților, prezentate pe luna Ianuarie 1934 să fie reduse la suma de Lei 750, iar pe dealtă parte a se dispune LASAREA D-SALE IN DISPONIBILITATE din postul ce-l ocupă provizoriu la organizatia medicală Pantelimon".

Iată, prin urmare, raportul complet al d-lui dr. medic inspector Al. Simionescu.

Iată acuzații precise, pe cari nimeni nu le poate trece cu vederea.

Așa fiind, întrebăm din nou: când va găsi de cuviință d. dr. Gheorghiu, dela Casa centrală a asgurărilor sociale, să ceară îndepărtarea lui Manole Negrea?

Așteptăm răspuns neîntârziat, ca să știm cine e vinovat, că e tolerat în serviciul medical al asigurărilor sociale un element de talia lui Negrea.

Asanarea terenurilor malarigene

D. ministru Costinescu a prezentat consiliului de miniștri o interesantă expunere pentru constituirea nouei comisiuni interministeriale, care se va ocupa cu elaborarea planurilor necesare descărcării bălților, regularea cursului apelor și orice lucrări destinate asanării terenurilor malarigene.

In expunere, d-sa arată regiunile inundate, terenurile inutilizabile și sumele ce se cheltuesc cu lupta contra malariei.

Comisiunea interministerială va lucra sub președinția d-lui Gh. Tătărăscu.

Se prevede o puternică invazie de omizi

Serviciul pentru protecția plantelor din ministerul agriculturii și domeniilor anunță următoarele, cu privire la situația entomologică pe luna Ianuarie :

Situațiunea entomologică pe luna Ianuarie începe să capete un interes mai deosebit.

Se semnalează prin magaziile de cereale din diferitele regiuni din țară apariținea adulților fluturașului Plodia interpunctella și ici-colo — însă în număr mult mai restrâns — apariținea adulților fluturașului Sitotroga cerealella.

Prin serele de flori și chiar în numeroase locuințe în cari se păstrează plante ornamentale, s'au semnalat următoarele specii de insecte vătămătoare :

Pe Amaryllis : Pseudococcus adonidum ;

Pe Azalee ; un foarte puternic atac de Thrips și Aphide ;

Pe diferite plante de seră : Aleyrodes vaporariorum.

Combaterea păduchelui din San José se desfășoară conform programului stabilit, tratându-se până la 31 Ianuarie 1937 un număr de 128.753 pomi roditori.

Către sfârșitul lunii Decembrie s'a început acțiunea de distrugere a cuiburilor de omizi, în cari se găsesc omizile speciilor Aporta crataegi și Euproctis chrysorrhoea.

Odată cu venirea primăverii, față de numărul cel mare al acestor cuiburi, se poate prevedea o puternică invaziune de omizi, aparținând speciilor amintite. Prin culegerea și distrugerea lor însă, această calamitate va fi prevenită.

Inlesniri pentru recrutarea contingentului 1938

Pentru a veni în ajutorul tinerilor ce urmează a recruta în timpul operațiunilor recrutărei din 1937 (clasa 1938), născuți în anul 1916, ministerul apărărei naționale a aprobat ca: școlarii, funcționarii, meseriașii, lucrătorii, servitorii, domiciliați sau aflați ca școlari, funcționari, etc., în alte județe decât acelea unde sunt născuți și înscriși pentru recrutare, se pot recruta de consiliile de recrutare al județului unde se află cu situațiunea de mai sus, sau domiciliază.

Pentru a beneficia de această dispozițiune, tinerii în cauză vor prezenta consiliului de recrutare, următoarele acte:

a) Extractul de naștere *sau sentința tribunalului*

b) un bilet sau certificat de identitate, *eliberat de autoritatea administrativă sau polițienească cu semnalmente și fotografie.*

Actul dela punctul b, poate fi înlocuit:

Cu carnetul dela corporație având semnalmentele și fotografia, pentru meseriași;

buletinul de biroul populației cu fotografie și semnalmente;

carnetul de student sau elev cu fotografie și date asupra stării civile, vizat de decan sau directorul școalei respective.

c) O dovadă *certă că tânărul în cauză este student, școlar, funcționar, meseriaș, lucrător, servitor* în serviciul *în județul unde voește să recruteze. Această dovadă poate fi făcută cu unul din actele de mai sus.*

d) O declarație *pe care o va semna în ședință că nu a recrutat la alt cerc și că a luat cunoștință de penalitățile prevăzute pentru frauduloși.*

Nu vor beneficia de această autorizare tinerii cari invoacă dispensa ca susținători de familie.

Aceștia vor recruta numai la consiliul de recrutare al județului unde sunt născuți și înscriși pe tabelele de recrutare.

Consiliile vor putea în mod excepțional înscri definitiv pe tabelele de recensământ ale recrutării și recruta pe tinerii născuți pe raza altor cercuri cari:

Fac dovada că sunt născuți în anul 1916 și că sunt stabiliți definitiv pe raza cercului unde se prezintă pentru recrutare, arătând motivele pentru care n'au cerut înscrierea pe tabele, cu ocazia verificării și centralizării acestora.

Fraudele vamale ale fabricii Buhuși
Complicitatea vameșilor șabăsgoimi

Suntem informați, că la vama Bacău se fac unele concesii impozatorilor jidani, în dauna statului. Direcția vămilor din ministerul finanțelor a primit câteva denunțuri în acest sens, pe baza cărora au avut loc unele anchete. Se pare însă, că anchetatorii nu s'au sfiit, pentru a părtini pe jidani, să falsifice rezultatele cercetărilor întreprinse la fata locului.

CAZUL FABRICII BUHUȘI

Unul din aceste cazuri este al fabricii de postav BUHUȘI, al căror jidani în complicitate cu șabăsgoimii afaceriști lucrează în bandă împotriva intereselor statului.

In mod obișnuit, fabrica de postav BUHUȘȘI importă zdrențe de bumbac amestecate cu zdrențe de mătase. Scopul acestui amestec este, ca să înșele, chiar atunci când este bună credință, vigilența organelor vamale de control.

Taxele vamale pentru zdrențele de bumbac, sunt de 120 lei la 100 kg., iar pentru zdrențele de mătase aproape 20.000 lei la 100 kg. Fabrica de postav Buhuși, prin reprezentanții ei la vama Bacău, jidanii SEIDER, KUPPFERBERG și HERMAN KISSLER, plătește șperț funcționarilor vamali pentru mărfurile importate, după un tarif în prealabil fixat de ei, șperț fix la vagon și la colet, în raport cu calitatea vameșilor șabăsgoimi. Deaceea respectivii funcționari fixează un procent de zdrențe de mătase, care variază între 40—250 kg., în loc de 1 000—5.000 kg. zdrențe de mătare.

CARE ESTE REZULTATUL ANCHETEI?

Pe baza unui denunț primit la direcția vămilor, s'a întreprins o anchetă. La fața locului au fost prezenți d-nii inspector ZAITA, taxator MAGHERA, șeful vămii locale COVRIG, comisarul Olaru și jidanii SEIDER, KUPPFERBERG și KISSLER. S'a constatat, că, într'adevăr erau mai multe zdrențe de mătase, decât de bumbac. Totuși, scotându-se probele din baloturi, pentru a se trimite direcției vămilor spre cercetare, șeful vămii a avut grije să falsifice raportul calitativ, trimițând drept probe cantități mari de bumbac.

TARIF DE SPERȚURI VAMALE

In urma acestui fapt, care dovedește completa rea voință a respectivului funcționar public, s'a produs un nou denunț, căruia însă nici până astăzi nu i s'a dat curs.

Trebue să precizăm, că statul este frustrat la importul acestor amestecuri de zdrențe cu circa 1-200.000 lei de vagon, câștig care intră în buzunarele jidanilor dela INDUSTRIA TEXTILA BUHUȘI, după ce se plătesc respectivele procente vameșilor incorecți.

Printr'o anchetă severă s'ar putea descoperi tariful șperțurilor și legăturile dintre vameșul COVRIG și jidanul Kissler, fost vice-președinte al Camerei de comerț Bacău și protectorul sabăsgoimilor.

Domnule ministru CANCICOV este fieful dv. electoral acolo. La București sunteți însă ministrul țării, care așteaptă dela dv. să luați măsuri în contra fraudelor, săvârșite chiar și în Bacăul dv

— p. t. —

Unde merg banii Asigurărilor Sociale
Cazul medicului jidan Mendel din Râmnicul-Valcea

R.-VALCEA, 12. — In orașul nostru există un doctor jidan, MENDEL. Acest medic este subșeful serviciului chirurgical al spitalului Asigurărilor sociale din Sibiu. Mendel nu funcționează însă la acest spital. Este trecut numai în buget. Mendel mai este medic al spitalului județului Vâlcea, la secția de boli interne. In postul său dela Sibiu ține un înlocuitor, tot jidan, pe care-l plătește cu o mică parte din salariul său.

In primul rând suntem datori să subliniem ciudățeniile acestui fapt: Mendel deține două posturi la două spitale publice și încasează două lefuri; 2) la Sibiu este chirurg, iar la R.-Vâlcea specialist de boli interne ; 3) este jidan plătit cu banii Asigurărilor sociale; 4) detașarea dela R.-Vâlcea, la spitalul județean, dela un spital al Asigurărilor sociale, nu este cu nimic justificată.

Medicul jidan Mendel se bucură probabil de bunăvoința cuiva puternic. Se vorbește de o delicată și insistentă protecție femenină.

Intrebăm, în primul rand, pe d. M. Enescu, directorul general al Casei Asigurărilor Sociale, dacă are cunoștință de acest caz scandalos? De asemenea îndreptăm această întrebare către d. Chirculescu, președintele consiliului de administrație.

Jidanul Mendel primește salariu dela spitalul Asigurărilor sociale din Sibiu, unde se duce odată pe lună, ca să-și încaseze leafa. Cum este cu putință o asemenea toleranță?

Intrebăm pe d. Eugen Băcescu, prefectul județului Vâlcea, dacă nu găsește necesar să îndepărteze pe jidanul Mendel? Dar ce zice de acest caz d. dr. Iordăchescu, șeful spitalului județean?

Se prea poate să fie la mijloc vorba de o protecție asupra căreia nu voim să ne oprim acum. Dar este un caz care nu poate rămâne nedescurcat. Doctorul jidan Mendel, această monstruozitate a orașului Râmnicu-Vâlcea, trebue îndepărtat imediat dela spitalele la care funcționează, în paguba medicilor români.

Coresp.

Pentru inimile caritabile

Mihai Joița, de 70 ani, fiind bolnav de 2 ani de zile, din care în ultimul timp a damblagit de o mână și un picior, și neavând nici un ajutor de nicăeri, roagă pe bunii creștini să-l ajute cu ce o crede de cuviință. Fundătura Băcănău No. 9.

Preluarea navigației Giurgiu-Rusciuk

Direcțiunea generală a căilor ferate a fost înștiințată de către direcțiunea navigației pe Dunăre că s'au repus în circulație cursele de vapoare între Giurgiu-port și Rusciuk.

In consecință, s'au dat dispoziții pentru reluarea circulației trenurilor de persoane între Giurgiu-oraș și Giurgiu-port și să se emită bilete combinate C. F. R.-N. F. R.

DIVERSE

LA MINISTERUL de finanțe s'a luat în discuție ieri după amiază bugetul ministerului sănătății, examinându-se sporurile reclamate pentru combaterea malariei.

*

D. VALERIU POP, ministrul industriei și comerțului, a primit eri pe d-nii Ugo Sola, ministrul Italiei și Knudson, ministrul Norvegiei.

*

MAINE, Duminică, dimineața la orele 9½, de nu se va întruni jumătate plus unul din numărul membrilor Uniunei generale a meseriașilor din România în adunarea generală ordinară ce urmează a se ține în Capitală la sediul central executiv al organizației, calea Victoriei nr. 40, sub președinția d-lui Teodor Ionescu, adunarea se va amâna pentru Duminica următoare la aceeași oră, urmând a se ține cu orice număr de membrii vor fi prezenți din Capitală și dintre reprezentanții filialelor din țară, la sala Transilvania din str. Schitu Măgureanu Nr 6, cu ordinea de zi stabilită de comitetul central executiv al Uniunei.

*

PRINTR'UN jurnal al consiliului de miniștri s'au majorat prețurile la țigaretele și tutunurile străine, ridicându-le la paritatea produselor indigene, ca urmare a ridicării prețurilor produselor noastre, care a fost făcută anul trecut.

Pentru a se stabili modalitatea desfacerii produselor C. A. M. pe piețele străine și a celor străine la noi în țară vor fi necesare câteva conferințe cu reprezentanții țărilor interesate spre a se ajunge la un acord comun.

*

Eri a avut loc la Uniunea Camerilor de agricultură, ședința oficiului pentru valorificarea grâului.

S'a aprobat în următoarele condițiuni: pentru grâul cu baza 77 kg. cu 3 la sută corpuri străine 170 silingi per. tone fob. port românesc, plata 90 la sută devize libere și forte și 10 la sută drahme la dispoziția exportatorilor, cu prima în vigoare în momentul efectuării exportului.

In condițiile acestea s'au exportat 1900 vagoane diferitelor firme din București, Constanța și Brăila pentru Grecia și Italia.

Deasemeni s'a mai hotărît să nu se dea nici o autorizație de export de grâu pentru Spania.

Ședința s'a ținut sub președinția d-lui M. Negură, ministrul cooperației.

*

D. V. P. SASSU, ministrul agriculturii și domeniilor, a primit eri în audiență o delegație a profesorilor școalei politehnice.

Discuțiile s'au referit la concentrarea învățământului technic.

*

D. MIRCEA CANCICOV, ministrul finanțelor, a examinat eri cu d. ministru dr. I. Costinescu, bugetul ministerului sănătății.

Publicație

D. Nicolae Z. Munteanu, născut la 28 Noembr e 1902, în București, domiciliat în Constanța, str. Mării nr. 3, a făcut cerere acestui Minister de a fi autorizat să schimbe numele său patronimic de Munteanu în acela de Drăgutescu, spre a se numi Nicolae Drăgutescu.

Ministerul publică aceasta, conform art. 9 din legea asupra numelui spre știința acelora cari ar voi să facă opoziținne în termenul prevăzut de alinîatul II al zisului articol.

Dela asociația surorilor de caritate
de război din Românța

Alaltăeri seară crt. în urma sosirii pe plaiurile țării românești, a Ducesei d'Athol și a marcantelor sale însoțitoare, s'a ținut la sediul Asociației din str. dr. Felix No. 73 o ședință festivă ca semn de dragoste și bucurie ce au simțit-o, toate fostele surori din marele război cu prilejul acestui fericit eveniment pe care femeile țării românești îl au, văzând că au putut ospitalia pe reprezentantele Marii Britanii în mândra noastră Românie, care în timpul marelui război au fost strâns legate de o sinceră prietenie, și care azi au venit să-și arate aceleași sentimente față de poporul românesc.

Această ședință s'a transformat într'o adevărată sărbătoare întrucât întreaga asistență destul de numeroasă ce se găsea de față a aclamat în urale de bucurie sosirea în țară a Ducesei d'Athol care desfășoară o muncă vastă pentru menținerea păcii și unirea între toate Statele.

Doamna președintă *Camelia Cornescu-Achimescu* arătând importanța ce o are această vizită a reprezentantelor Marii Britanii, dovedește cu atât mai mult că femeia română este apreciată peste hotare, apreciere ce se datorează devotamentului și demnei ei purtări, din timpul marelui război.

Aduce apoi la cunoștința d-nelor că în țara românească există femei de mare valoare care conduc opere folositoare neamului, enumerând printre primele pe doamna Alexandrina-Cantacuzino, care a știut și știe de un sfert de veac să ducă dincolo peste hotare numele femeiei române ce știe să nu se dea în lături dela orice muncă oricât de grea și la înfăptuiri ce merită să fie relevate în orice ocaziuni.

D-sa mai arată că alături de aceste femei stă întotdeauna gata să le dea concursul marele patriot Stelian Popescu, președintele Ligii Antirevizioniste, care apreciază mișcări cu adevărat patriotice. Mai iau cuvântul doamna Ana Calvocorăscu, Jeny Pandos, Cârligeanu, Elena dr. Remo, Agraia Filotti, Maria N. Popescu și altele. Adunarea se termină cu o caldă manifestație pentru Marea Britanie, M. S. Regele Carol II, întreaga Dinastie și Armată.

Dela Cercul Tinerimea Meseriașilor

Ca o secție a vechei societăți culturale, „Cercul Tinerimei", a cărei activitate de peste 25 ani, a fost de un real folos tineretului din Capitală și în special celui muncitoresc, s'a constituit în ziua de 2 Februarie crt. **„Asociația profesională și culturală Cercul Tinerimea meseriașilor croitori din București"**, care urmărește să apere interesele profesionale ale tinerelor etului croitor (de ambele sexe), dând acestor membri educația technică și cultura generală trebuitoare unui bun meseriaș.

Sediul provizor al asociației este în str. Ovidiu nr. 3, București V.

Consiliul de administrație este compus din d-nii: M. Nămoianu, președinte; G. Săndulescu și P. Dimancea, vicepreședinți; Chițulescu I., casier; Cerghit I., secretar; M. Mirolu, Gh. Dulfu, N. Constantinescu, cenzori; Gh. Both, Șerban Gr. și C. Vasluianu ,supleanți.

Comitetul de patronaj este compus din următorii maeștri croitori: Traian Mihăilescu, președinte; I. Olteanu, N. Neagoe ,C. Czanek, Chițulescu și Sorescu, membri.

Această asociație, afiliindu-se Ligii învățământului, este persoană juridică, având ca reprezentant al Ligii în comitetul ei de conducere pe d. prof. I. Munteanu, membru fondator atât al Cercului tinerimea, cât și al Ligii învățământului.

Orice tânăr croitor de ambele sexe, (lucrători și patroni), pot face parte din asociație.

Capitol și Roxy: Voi fi a ta și completare

Un ulei care NU îngheață

Iată de ce au nevoe automobilele în timpul iernei

Până acum și iarna și vara automobiliștii întrebuințau același ulei pentru mașinile lor. Ori același lubrifiant nu poate face față unei diferențe de temperatură care variază între plus 45° și minus 25°.
Având în vedere aceste considerente, Societatea Unirea a lansat un nou ulei: LUBOIL POLAR.
Acest ulei este mai puțin vâscos și are un punct de coagulare mult mai jos decât celelalte produse similare. Iată două calități care fac ca uleiul LUBOIL POLAR să reziste celor mai mari geruri.

LUBOIL POLAR ESTE UN PRODUS UNIREA

FORUM și OMNIA | Aur chinezesc și Ntchevo Bestia din Londra

Pe urmele iudeu

La Camera de Muncă Fălticeni
e președinte un jidan comunist

După noua organizare a Camerelor de muncă, s'a înființat și la noi, în acest Tell-Aviw al Moldovei, o filială, unde, spre marea noastră rușine, s'a instalat ca președinte, iudeo-comunistul LAZAR PELTZ, ceasornicar de meserie, actualul conducător al proletarilor din acest oraș, dovedit de siguranță ca cel mai aprig bolșevic. Acest purăt are sub comanda lui pe MAX HARBERT ca reprezentant din partea tuturor breslelor, iar din partea negustorilor pe Atanasiu.

Intrebăm pe d. președinte al Camerei de muncă Bacău, nu a găsit d-sa din cei circa 1000 breslași români creștini (căci breslași jidani nu sunt decât circa 50) să aleagă un președinte al fi'ialei un creștin, iar nu un cunoscut comunist jidan-nul Peltz?

Dar asupra acestei rușini vom reveni cu noui amănunte.

Coresp.

O izbândă românească

Zărnești, 12. — De multă vreme, în localitate, se cuibărise un vierme jidănesc, cu numele de MORIȚ LOVY, care cu banii furați dela cooperativa Lomaș, deschisese o dughiană, unde atrăgea pe naivi și le vindea marfa lui spurcată.

Pe lângă concurența pe care o făcea negustorilor creștini, jumătate din dughiană era plină cu otravă comunistă, proveni'ă din Sărindar și din altă țară vecină cu noi.

Astăzi putem avea satisfacția că în urma avertismentelor primite din partea naționaliștilor pe ziua de 1 Martie își va face bagajele.

„Regrete eterne, d-le LOVY... și dacă pleci cu adevărat, să știi că ești un jidan înțelegător al situației tale, căci cei încăpățânați nu se vor bucura de avantaj'ile tale".

Ce vă faceți domnilor fără trufandalele pe care le cumpărați dela Lovy?

R. N. C.

Cum e exploatat personalul
soc. „Săgeata" din Constanța

Constanța, 12. — *De 2 ani de zile concesiunea autobuzelor pentru municipiul Constanța, a fost luată de soc. anonimă „SAGEATA" sub directa conducere a grecului jidovit RUSALIS. Tot de atâta vreme, personalul acestei societăți este exploatat într'un mod nemilos. Pentru 12 ore de lucru pe zi, atât funcționarii, șoferii, taxatoarele și capii de linii, primesc un salariu de batjocură, cu toate marile venituri pe care le au. Pe lângă aceasta vin amenzile aplicate pe nedrept și concedierile fără prealabilul avis după cum cere legea.*

Directorul soc. „RUSALIS", omul care a știut să se pună bine cu toți șefii de autorități, nu are de ce se teme și deci a impus întregului personal al „Săgeții" un regim de umilință, exploatare și o nerușinată batjocură.

O CARDAȘIE JIDOVEASCA

Se știe că orice membru al asigurărilor sociale se bucură de asistență medicală gratuită în baza cărțuliei ce o are fiecare asigurat. Ei bine, directorul soc. „SAGEATA", RUSALIS, nu vrea să ție seamă de acest lucru și a încheiat o mizerabilă cărdășie cu un doctor jidan, pe care l-a aciuat pe lângă societate. Toți oamenii din serviciul „Săgeții" sunt obligați, în caz de boală, să se arate numai acestui medic, bineînțeles plătind.

Iată cum, în felul acesta, cu toate drepturile de gratuitate de care se bucură la Casa Asigurărilor Sociale, personalul soc. „Săgeata" este silit să apeleze în caz de nevoie la „știința" medicală a unui jidov căruia trebue să-i și plătească ? !

E un abuz revoltător la care se dedă individul RUSALIS, ajuns director la susnumita societate prin nu se știe ce imprejurări.

UN INSPECTOR AL MUNCII FARA AUTORITATE

Deși toate acestea sunt perfect cunoscute d-lui inspector al muncii, GURIȚA, și deși d-sa are datoria să intervină și să ceară soc. „Săgeata" respectul legii și să impună ziua de lucru de 8 ore, niciodată până acum, și în nici un caz, autoritatea sa nu a fost pusă în apărarea celor nedreptățiți și exploatați sângeros, de toți nemernicii ahtiați după câștiguri mari.

Prezența la Constanța a d-lui GURIȚA, ca inspector al muncii, e inutilă. E o sfidare adusă întregei lumi muncitoare din această localitate, care niciodată nu s'a bucurat de dreptatea acestui inspector, din motive pe care le vom arăta cu alt prilej.

Cerem, totuși, stăruitor d-lui GURIȚA, să curme trista stare de lucruri dela soc. „Săgeata" și să silească pe directorul ei să intre în legalitate.

Și aceasta cât mai curând, pentru a nu fi nevoiți a reveni.

C. C.

Un cetățean ungur, funcționar al ministerului sănătății,
pus să vegheze la... aplicarea legii pentru protecț'a muncii naționa'e

Senzaționalul caz dela Galați. Ministerul deși sesizat n'a luat nicio măsură

Galați, 12. — *Era firesc ca orașul care deține principalele recorduri pe țară în materie de falimente, incendii și crime, orașul în care monumentele sfinte sunt batjocorite de iudele și pașaportorii ajunși atotputernici, să ofere și această nemaipomenită mostră de batjocură a legilor care să învedereze din plin, vitregia și criminala inconștiență a unor guvernanți venali — tristă emblemă a decadenței vremurilor în cari trăim.*

INSPECTOR AL MUNCII...

De bine, de rău, există o lege zisă de protecție a „muncii naționale" a cărei aplicare este de resortul ministerului muncii și ocrotirilor sociale prin organele sale. Una din instituțiile pendinte este Biroul de plasare, al cărui șef dela Galați are gradul de subinspector în minister și este totuși cetățean ungur. Pe nume: îl cheamă **ANTON MAKSAY**, născut și rămas ungur, din părinți unguri, așa cum reese din toate actele sale — minus cele false.

Căci, după cum vom arăta mai jos, lipsa cetățeniei nu este singura ispravă a „inspectorului". E s'a servit și se servește de un certificat de naționalitate fals, eliberat de primăria municipiului Galați, fapt constatat în mod neîndoios prin ordonanța definitivă nr. 178/933 a cab. I instrucție cu ocazia unui denunț făcut de soc. „**Făuritorii României Mari**", când, datorită unui fericit concurs de împrejurări (lipsea elementul „bunei științe" cerut de art. 126 V. C. P. au scăpat din pușcărie și **MAKSAY** și acela ce au falsificat certificatul.

...CU CAZIER LA SIGURANȚA

Adăugând numai că dela 1933 și până astăzi nu s'a produs nici un fapt nou în starea lui civilă, ne mărginim a reproduce conținutul certificatului Chesturei Galați nr. 19532/933 prin care se certifică oficial că: „d. GEORGE MAKSAY are cazier la secția controlului străinilor sub nr. 145, înființat la 8 Aprilie 1925, din al cărui interogatoriu se constată că este de naționalitate și supușenie ungară, figurând înscrisi fiii săi: Jean, George, Anton și Ferdinand. In prezent ministerul de interne le-a eliberat autorizația de sedere în țară nr. 49542 din 24 Iulie 1933".

FUNCȚIONAR PRIN FRAUDA ȘI FALS

Cum a putut ajunge ANTON MAKSAY funcționar al Statului nu e greu de imaginat.

Protejat de o anumită politică, după ce a funcționat câtva timp la Banca Federală, trece în 1928 la stat, ca șef al oficiului de plasare din Galați, servindu-se de aceleași mijloace cari au permis unor anumite excebuțe de tristă memorie, să împăneze ministerele, cu FUNCȚIONARI A CAROR LIMBA MATERNA ESTE CEA MAGHIARA SAU RUSA (și astăzi încă se pot verifica lesne afirmațiile noastre). In acest mod Maksay a ajuns inspector al muncii românești la Galați unde huzurește de peste 9 ani.

La început a fost — ce-i drept — hărțuit de oarecari denunțuri între cari acela al Asociației „Făuritorii României Mari" dar, a făcut ce-a făcut și a obținut dela primărie un certificat fals din care se constată că neam de neamul lui sunt români get-beget, a înaintat certificatul protectorului său dela minister și lucrurile s'au aranjat.

Și cum, norocul, când ajută pe cineva, îl ajută, însăși justiția a trebuit să rămână neputincioasă, așa după cum am arătat mai sus.

CE ARE DE SPUS MINISTERUL MUNCII ?!

S'ar părea că odată ce a trecut și pe la cab. de instrucție „CAZUL MAKSAY" e lichidat. Numai că nu este tocmai așa. Pentrucă dacă magistratul instructor a găsit că e cazul să claseze afacerea în ce privește uzul de fals — și numai aceasta — statuând prin aceeași ordonanță definitivă că MAKSAY ESTE NASCUT ȘI A RAMAS UNGUR, rămân o serie de capete de acuzare, de care va trebui să se sesizeze onoratul minister și anume: subinspectorul muncii ANTON MAKSAY este cetățean străin, funcționarul ANTON MAKSAY s'a servit și se servește de un certificat de cetățenie fals, ANTON MASKAY ocupă locul unui român așa cum arată prin adresa No. 40 ce v'a înaintat-o la 16 Aug. 1934 Soc. „Făuritorii României Mari" (cei cari au făcut războiul) și cari vă cer de 2 ani o anchetă „urgentă".

Căci — spun ei — nu mai pot tolera ca în capul unei instituții să fie un supus străin, nu mai pot tolera această sfidare adusă ființei și vă roagă să luați urgente măsuri

Ion Pătru

Parastase pentru Ionel Moța și Vasile Marin

JUD. SUCEAVA

Februarie, 12. — In tot cuprinsul jud. *Suceava* moartea celor 2 camarazi comandanți a avut un puternic răsunet. Duminică în 17 Ianuarie la toate bisericile s'au tras clopotele iar org. *„Totul pentru Țară"* a comemorat prin ședință solemnă memoria lor.

A doua Duminică în 24 Ianuarie a. c. când toți Românii au sărbătorit ziua Unirii Principatelor, s'a oficiat un parastas măreț la bis. SFT. DUMITRU din Suceava, iar un sobor de 7 preoți au slujit și au înălțat rugăciuni la ATOTPUTERNICUL pentru odihna lui IONEL MOȚA și VASILE MARIN. Preoții cari au oficiat parastasul sunt: *Protopop Valeanu*, pr. dr. *Mihuța*, pr. *Ianovici*, pr. *Flaișer*, *Pop*, pr. *Sotnițchi* și *Velehorschi*. *Un cor din com. Lisaura a dat răspunsurile.*

Părintele Flaișer a vorbit în numele bisericii.

Cuvintele părintelui *Flaișer* adeseori au fost înnăbușite de lacrimi. Cuviosia Sa a spus *„că pildă să luăm dela tineretul nostru, care este îndreptat în spre biserică și trăește cu Dumnezeu în sufletul său"*. In județ în aceiaș zi, s'au săvârșit parastase în comunele: *Ilișești, Uidești, Mitocul-Dragomireni* și la *Mănăstirea Dragomireni, de călugări din proprie inițiativă.*

TIBUCANI-NEAMȚ

Februarie, 12. — Din inițiativa legionarilor din satul Șilucani de jos, județul Neamț, în frunte cu legionarul șef Ioan Th. Ambrozie s'a oficiat în ziua de 31 Ianuarie a. c. un parastas în memoria leg. comandanți Ionel Moța și Vasile Marin morți în Spania pentru apărarea Crucii.

RUPEA

Februarie, 10. —*După liturghia sărbătorii sfinților ierarhi, Vasile, Grigorie și Ioan, în biserica ort. rom. din* Cohalm *(Rupea) s'a slujit un parastas pentru sufletul și odihna eroilor legionari, IOAN MOȚA și VASILE MARIN. Pr. protopop* Al. Brotea *a rostit printre altele:*

IOAN MOȚA și VASILE MARIN și-au jertfit de bună voie viața lor curată și de nebănuit avânt tineresc pe rugul flacărilor din Spania, — al flacărilor, în cari se va purifica și se va înălța sufletul neamurilor prin puterea făcătoare de minuni a Crucii lui Hristos.

Fapta și eroismul legionarului Moța nu le întâlnești decât în paginile istoriei, povestitoare de cele mai rare vitejii.

Vestea morții lui Ioan Moța și a bunului și credincziosului său tovarăș de credință și de fapte, Vasile Marin, strâns-a în cleștele cumplite-i dureri sufletul țării, care plângând peste însângeratele și sfârticatele lor trupuri, se bucură în acelaș timp de înălțătoarea mângâere, că în mijlocul unei lumi egoiste, pătimașe și hrăpărețe, ce-și vinde și conștiința ca pe orice marfă, — se găsesc și suflete înaripate, cari știu și pot să se ridice în sferele înalte ale idealului și ale sublimului.

Sacrilegiul comuniștilor la Bârlad
Un avocat internațional-țărănist profanează memoria eroilor legionari legendari Ionel Moța și Vasile Marin. In atenția Baroului de Tutova.

BARLAD. — Scrim aceste rânduri cu inima strânsă de durere, când vedem că se mai găsesc încă frați de ai noștri români care se pun în slujba iudeo-comuniștilor și profanează memoria unor eroi căzuți pentru Cruce și Latinitate.

După cazul avocatului Verbanof din Constanța nesancționat încă care a insultat în public memoria eroilor legionari Moța și Marin, un caz similar s'a petrecut la Bârlad însă mult mai grav.

FRONTUL COMUNIST !

Iată despre ce este vorba. Apare aci o fițuică numită „Frontul Țărănesc", în care se face apologia marxismului bine înțeles naționalismu fiind criticat. Numărul apărut pe Februarie aduce grave insulte mișcării legionare și eroilor legionari Moța și Marin, morți pentru Cruce în Spania.

Deși toată fițuica este invadată de calomnii la adresa naționaliștilor de către „băieții" fără nici o meserie și care au câte 3-4 clase de liceu, să trecem să analizăm articolul avocatului St. Dumbravă căsătorit cu jidoaica Schrager. Iată ce spune inconștientul avocat sub titlul, Jertfe inutile:

„Șapte flăcăi din România, aparținând unei anumite grupări de extremă dreaptă, au plecat în Spania pentru a lupta în rândurile bandelor de mercenari ai generalului Franco.

Odată cu ei a plecat și un anumit general român (aluzie la d. general Cantacuzino) ciocoiu sadea și descedent direct al unei familii de fanarioți din țara românească dar care s'a reîntors imediat din cauza unui guturai pe care l-a contractat pe drum".

Auziți dv. d. g-ral Cantacuzino să se reîntoarcă, din cauza unui guturai?! (aceasta o auziți dela șabăsgoimul St. C. Dumbravă, avocat și național-țărănist).

„In definitiv pentru ce au plecat acești tineri în Spania însângerată de azi? Se zice că pentru a lupta în numele creștinismului și al latinității.

Cel puțin așa ne asigură presa ultra naționalistă din România. Iată-ne deci în plin veac al XX-lea retrăind vremurile de aventură medievală a cruciadelor".

Și tot așa pe tema aceasta șabăsgoismul umple două coloane de fițuică apoi încheie:

„Recunoaștem însă că suntem prea pretențioși când cerem logică și bun simț fasciștilor noștri obișnuiți să bălăcească în promiscuitatea unei mentalități în care absurdul și ridiculul se înfrătesc. Iată tocmai pentru ce jertfa celor doi flăcăi români apare inutilă și fără sens. Iar panorama care se încearcă a se face cu cadavrul lor — devine absurdă și ridiculă".

SANCȚIUNI !

Avocatul St. Dumbravă unealta Kahalului a profanat memoria unor oameni care au murit eroic pe un front unde se dă lupta lui Antihrist contra lui Crist. Ei nu s'au dus în Spania pentru scopuri personale, ei s'au dus ca reprezentanti ai României naționaliste și crestine să pună o cărămidă la temelia Spaniei viitoare naționaliste și crestine.

Memoria eroilor Mota și Marin nu trebuie profanată !

Pentru că avocatul semi-iudeu Dumbravă a îndrăznit să insulte memoria unor oameni care au dus peste hotare cu fală numele de Român trebuie sancționat.

Cerem insistent Baroului de Tutova din care face parte și avocatul St. Dumbravă să-l sancționeze: dealtfel suntem informați că conducerea legionară locală îl va chema în judecată deoarece profanarea memoriei unui mort se încadrează într'un articol din noul Cod penal.

Iată cine v'or să ne guverneze la Bârlad sub naționali-țărăniști: oameni de talia lui Dumbravă. Români luați aminte și fiți atenți !

Noi ne-am făcut datoria.

Mircea Grossu Migro

Țara și „Porunca Vremii"

Continuăm a publica numele ounilor români, cari au răspuns apelului nostru pentru 10.000 de abonamente și cărora le mulțumim călduros.

Sold pecedent lei 2.219.402	
Ierom Georgescu Corneliu Suceava	300
Dr. Virgil Puscariu Preot Tim. Torontal	300
Elena Lupu Cernăuți	300
Vasile A. Georgescu Dolj	150
Const. M. Voinescu Dolj	150
Ioan Maravela Tecuci	150
Costache Pintiliu Invățător Tecuci	150
Teodor Bucur Târnava-Mare	150
Victor S. Răscanu Preot Tutova	150
Alex. Becherescu Invățător Roman	150
Vasile Mihălcean Student Cernăuți	150
Iordache Macațiu Hunedoara	150
Goloman Gavril Invățător Satu-Mare	50
Dragomir Beceanu Buzău	50
Popescu Florea Loco	65
Tilina Nicolae Preot Prahova	150
Total general lei 2.221.967	

De la asociațiunea Făuritorii României Mari

Se comunică membrilor asociațiunei că adunarea generală convocată pentru 7 Februarie a. c., nefiind în număr în conformitate cu statutul asociațiunei, s'a amânat pentru Duminică 14 Februarie a. c., ora 10 dimineața la sediul asociațiunei Centrale din București str. Bărăției nr. 31 etaj I și se va ține cu ori ce număr de membrii prezenți.

Cu această ocaziune se va expune și stadiul lucrărilor înfăptuite de asociațiune pentru foștii luptători omiși la medaliere.

Dreptul la vot îl va avea numai membrii la curent cu cotizația Biroul asociațiunei este deschis de la ora 10 la 13 în fiecare zi, de lucru.

Dela Asociația voluntarilor de războ (A. V. R.)

Luând cunoștințe din ziare, despre constituirea unui așa zis partid al Unității Naționale din care s'a lăsat a se înțelege că ar face parte și voluntarii din război.

Comitetul Central al voluntarilor dă cea mai formală desmințire acestei aserțiuni care nu corespunde realității fiind deadreptul falșă și tendențioasă.

Voluntarii de război constituiți în asociația lor proprie, cu caracter patriotic și fără nici un scop politic, înțelegând să rămână pe această linie de conduită, resping orice încercare contrară și orice astfel de tentative de inducere în eroare a opiniei publice.

Accidente mortale de cale ferată

Automotorul Nr. 9038 a surprins în gara Constanța pe femeea Zoe Constamtinescu rănind-o grav.

Spitalul „Dr. Sion" îi dă îngrijiri.

*

Cărăușul Anton, căzând dintr'un tren de noapte lângă Bârlad, și-a găsit moartea, fiind lovit la cap și la piciorul stâng.

DOI SOLDAȚI TAIAȚI DE TREN

Direcțiunea generală c. f. r. a fost informată că între Cohalma și Goldănești un tânăr îmbrăcat în haine militare — asupra căruia nu s'a găsit nici un act de identitate — s'a aruncat înaintea trenului, fiind omorât pe loc.

*

Un alt soldat, Ion Bandea, din regimentul 2 obuziere Gherla, a fost surprins pe linie în apropiere de gara Gherla de un tren.

Nefericitul soldat a murit pe loc.

Informațiuni

❖ **CAUTAM corespondenți harnici în următoarele localități: Alba-Iulia, Bacău, Buhuși, Buzău, Craiova, Dorohoi, Giurgiu, Huși, Iași, Pașcani, Râmnicul-Sărat, Silistra, Tg.-Jiu, Tecuci, Turnu-Severin, Vaslui, Bălți, Bolgrad, Cahul, Cetatea-Albă, Gura Humorului, Rădăuți, Vatra Dornei, Bistrița, Deva, Făgăraș, Odorheiu, Reșița, Satu-Mare, Sighet, Sighișoara, Sf. Gheorghe, Turda.**

Ofertele vor fi însoțite cu o corespondență de probă și două fotografii.

❖ **MINISTERUL apărării naționale, prin Decizia nr. 3150 din 5 Februarie 1937, a aprobat ca și ofițerii să poată fi membrii ai „Ligii Culturale" și să facă parte și din comitete.**

❖ *Sâmbătă 13 Februarie 1937, orele 6 p. m.,* în localul Teatrului „Lig'i Culturale" din B-dul Schitul Măgureanu Nr. 1, în ciclul de șezători organizate de „Liga Culturală" va vorbi d. *Const. Popescu,* ofițer de rezervă, brevetat al școalei de gaze, despre: *„Protecția contra gazelor"* și va fi urmată de un bogat program artistic. Intrarea liberă.

❖ **„LIGA CULTURALA" Secțiunea București, își ține** *Sâmbătă 13 Februarie 1937, orele 8 p. m.,* seria de lecții și jocuri românești, în sala „Ligii Culturale" B-dul Schitul Măgureanu Nr. 1, etaj I.

Ședințele vor urma regulat în fiecare *Sâmbătă între orele 8-10 seara,* în aceiași sală. Iubitorii de adevărate jocuri românești sunt rugați a lua parte. Costumul național este de dorit.

● **PICTORUL Rodica Dimitriu are vernisajul expoziției sale Duminică 14 Februarie, ora 11 a. m., la casa Mozart.**

❖ *TABLOUL posturilor vacante în învățământul primar — urban și rural — din întreaga țară, a fost publicat în „Monitorul Oficial" cu No. 32, partea II-a, apărut în ziua de 8 Februarie a.c.*

● **ABSOLVENTILOR școlilor superioare comerciale curs seral, li se aduce la cunoștință deschiderea cursului de preparație pentru diferența la „Liceul Comercial", curs ce funcționează în fiecare seară între orele 7½—10½, în str. Lipscani 18, etaj I (D. Teodorescu).**

● **CERCUL profesorilor secundari din București, anunță pe membrii săi și persoanele invitate că serata organizată pentru Sâmbătă 13 crt., se amână cu o săptămână.**

❖ PROFESORII din Brașov au hotărît să strângă sumele necesare majorării fondului pentru PALATUL CULTURAL AL PROFESORILOR SECUNDARI DIN ROMANIA.

❖ Cercul studențesc „Cahul" din București ține adunare generală Duminică 14 Februarie a. c., orele 2 p. m. la Cercul Basarabenilor.

❖ Ședința delegației permanente ținută eri după amiază la ora 5, sub președinția d-lui primar Dem. Anastasescu, a luat în discuție și rezolvat diferite rapoarte ale serviciilor arhitectură, contencios, technico-drumuri, administrativ și financiar.

❖ *DUMINICA 14 Februarie a. c. va avea loc la Satu Mare adunarea generală a cercului Regional al absolvenților liceelor și gimnaziilor industriale din județul Bihor, Satu Mare. Sălaj și Maramureș, unde vor lua parte și delegații Uniunei din București.*

❖ Mâine 14 cor., ora 10 dim., se vor inaugura lucrările edilitare din comuna suburbană Șerban-Vodă, iar la ora 11, va fi inaugurarea localului școalei primare „Alex. Donescu", din com. suburbană Lupeasca.

★ D. profesor ȘTEFAN TACORIAN a fost delegat de către ministerul educației naționale ca inspector general al învățământului secundar.

★ *DUMINICA 14 cor., ora 11 a. m., are loc, în amfiteatrul ministerului de justiție — sub președinția d-lui ministru Mircea Djuvara — conferința d-lui GH. VRABIESCU, conferențiar universitar.*

D-sa va vorbi despre: „Tribunalele polițienești și viitoarea lege de organizare judecătorească"

ARO: PARIS cu Harry Baur
jurnal și completare

Jandarmii și noui le coduri penale

Ministerul de justiție a trimis tuturor parchetelor din țară următoarea circulară:

„Este în deobște cunoscut rolul ce-l au, potrivit legiuitorilor penale, jandarmii reangajați, ca ofițeri de poliție judiciară, auxiliari ai parchetelor.

Odată cu intrarea în vigoare pe ziua de 1 Ianuarie 1937 a noilor Coduri, penal și de procedură penală, Regele Carol al II-lea, Inspectoratul General al Jandarmeriei a intervenit ca acești jandarmi să fie și ei îndrumați și lămuriți asupra cuprinsului acelor legiuiri cum și asupra îndatoririlor ce le revin după ele.

In vederea satisfacerii acestei intervenții, ce credem că va da bune rezultate, vă rog că de comun acord cu domnii Comandanți ai legiunilor de jandarmi, să concentrați la reședința legiunei de jandarmi, în două sau trei serii, jandarmii reangajați ofițeri de poliție judiciară, cărora să le dați cuvenitele îndrumări asupra îndatoririlor ce le revin ca ofițeri de poliție judiciară, auxiliari ai parchetelor, în aplicarea noilor coduri".

Camarazi Legionari, Cămăși Verzi cu Prețuri reduse veți găsi în Piața de Flori nr. 6. Interior Pânzărie. C. Popescu (Copuz).

Peste 2 zile
MAREA TRAGERE FINALĂ
LOTERIA DE STAT
ANUNȚĂ PENTRU LUNI 15. FEBRUARIE
TRAGEREA
CLASEI A 4-A
MAREA CLASĂ FINALĂ
A MILIONARILOR
Colecturile vor fi deschise MAINE, Duminecă, toată ziua.
LUNI 15 FEBRUARIE
Cumpărați-vă lozuri, pentru ziua norocului

ULTIMA ORĂ

O nouă formulă de succesiune?

— Noua poziţie a d-lui Nicolae Iorga. — Comentariile în cercurile polit ce. — Consecinţele.

Eri şi alaltăeri au circulat în cercurile politice cele mai fanteziste svonuri cu privire la noua poziţie a d-lui profesor Nicolae Iorga faţă de situaţia politică actuală.

Ceiace însă se poate desprinde serios din aceste svonuri este că la baza lor se găseşte în adevăr o schimbare de atitudine a fostului prim ministru faţă de actuala situaţie politică.

Fără a fi pentru o imediată schimbare de regim d. Iorga s'ar fi pronunţat faţă de câţiva amici în sensul că viitorul guvern trebue neapărat să fie un guvern de autoritate, un guvern de reprimare a oricăror încercări de a tulbura ordinea stabilită în stat. S'a spus că d. Iorga ar fi azi partizanul unui guvern de generali, ceiace nu este exact. Fostul preşedinte de consiliu s'a gândit la un guvern prezidat de d. Mareşal Averescu la care ar participa încă doi sau trei generali şi care ar avea misiunea de a se restabili autoritatea statului. Şi se pare că în acest sens s'au şi trimes unii emisari la d. Mareşal Averescu care se află la Turnu Severin.

COMENTARIILE IN CERCURILE POLITICE

Natural că independent de motivul ce a determinat această schimbare de atitudine a d-lui Iorga, cercurile noastre politice comentau ieri temeiul în virtutea căruia fostul preşedinte de consiliu se crede îndreptăţit să dea noui formule de succesiune. Fiindcă faptul se dădea într'o formă care în adevăr ar fi îndreptăţit aceste comentarii.

In fapt d. profesor Nicolae Iorga a emis o simplă părere personală în ceeace priveşte formula noului guvern. Că d-sa a şi crezut necesar să ia contact cu d. Mareşal Averescu în sensul noutilor sale vederi, aceasta nu este până în momentul de faţă verificat deşi d. Iorga a anunţat că va vorbi cu d. Mareşal în acest sens.

Nu trebuie uitat însă că în actuala situaţie d. Iorga este socotit ca omul politic cu cele mai multe şanse de a prezida viitorul guvern. Intemeiat probabil pe unele fapte şi pe anume considerente, fostul preşedinte de consiliu socoteşte că în conjunctura actuală cuvântul d-sale are greutatea lui în ceeace priveşte recomandarea unui guvern în momentul când succesiunea ar fi deschisă. Şi d. Iorga a spus că va recomanda Suveranului un guvern de autoritate, fiindcă după părerea d-sale ţara merge spre anarhizare şi ceeace trebue în primul rând este restabilirea autorităţii constituite.

D. PROF. N. IORGA

Acesta este faptul în toată realitatea lui. Natural o simplă părere emisă de un om politic cu mare autoritate care nu presupune cu orice preţ o realizare. Faptul are însă o mare importanţă din punct de vedere politic fiindcă dacă în adevăr acesta va fi poziţia d-lui Iorga în momentul declarării crizei de regim problema succesiunii capătă noui elemente şi pierde în acelaş timp o bună parte din elementele vechi făcând să cadă o serie întreagă de posibilităţi de colaborae cari fuseseră principial stabilite.

P. B.

Gloria d-lui Cancicoff...

...Sau cum a reuşit ministrul finanţelor să ajungă celebru cu ajutorul ziarelor comuniste

„ADEVARUL" de eri scrie:

„D. Cancicov, ministrul de finanţe, a arătat ieri la Cameră că nutreşte presei independente *(sic) O DEOSEBITA CONSIDERAŢIE. Crede în litera ei tipărită. Crede în duhul obiectivităţii ce o animă, în imparţialitatea şi onestitatea ei de a-şi informa cetitorii. A invocat paginile acestei prese — IN SPECIAL ALE „ADEVARULUI" şi „DIMINEŢII"... etc.*

„Profesioniştii ai scrisului cotidian, fiindcă credem statornic în valoarea lui socială, NE-AM SIMŢIT CRESCUŢI IN DEMNITATEA NOASTRA PROFESIONALA, ATUNCI CAND D. CANCICOV CITA DIN „ADEVARUL", „DIMINEAŢA", „ARGUS"... etc.

„Am identificat în ATITUDINEA DE STIMA faţă de cuvântul tipărit al presei independente (sic), un indiciu sigur în civilizaţie, de moravuri înalte.

„E UN SEMN BUN, al timpului nostru!".

Iată dovada, că d. CANCICOFF are o deosebită consideraţie pentru presa jidovească, în special pentru „Adevărul" şi „Dimineaţa".

Iată, că jidanii s'au simţit crescuţi în „demnitatea lor"... profesională, fiind gâdilaţi sub perciuni de d. Cancicoff.

Iată, că jidanii au văzut în atitudinea de stimă a d-lui Cancicoff, un semn bun...

Intr'adevăr pentru jidani a fost un semn bun, pentrucă după desbateri s'au repezit înnăbuşindu-l pe micul ministru cu ochelari, să fure din visteria statului arginţii vânzării, aşa cum şi în alte ocazii prietenul lor Cancicoff a ştiut să-i cumpere, ca să poată arăta în Cameră, ce părere are despre d-sa opinia publică... jidovească.

Inalta Curte de conturi credem însă, că va respinge această sfidare a ministrului de finanţe faţă de contribuabilii, pe cari îi va asupri în curând cu noui biruri, pentru ca ministrii democraţi să-şi plătească discursurile...

In ceeace il priveşte pe d. Cancicoff a fost semn rău, pentrucă jidanii l-au divulgat în faţa opiniei publice româneşti, reamintind vremurile când d. Cancicoff se afla alături de jidani pe aceiaşi baricadă, în timpul războiului reîntregirii naţionale.

Omul care îşi plăteşte discursurile, flămând de celebritate rapidă, a reuşit Joi la Cameră să rămână celebru, ca fiind unicul ministru până acum, care face din studiile referenţilor de la ministerul finanţelor, un titlu de glorie... dela monitoarele comuniste din Sărindar.

Moţa şi Marin spre Casa Verde dela Bucureştii-Noui

Impresionanta şedinţă a Asociaţiei generaţiei studenţeşti dela 1922 prezidată pentru ultima oară de Ion I. Moţa. Noui distincţiuni legionare: Ordinul Moţa-Marin. Cel mai emoţionant cortegiu funerar pe care l-a văzut Capitala. — 50.000 de legionari în Bucureşti. 200.000 de Bucureşteni se înşirue pe străzi pentru a da ultimul salut eroilor cari au murit în Spania.

De alaltăeri după amiază, de când moaştele eroilor Moţa şi Marin au fost aşezate în biserica Sf. Ilie Gorgani până azi dim. la ora 9, zi şi noapte, peste 200.000 de bucureşteni şi 50.000 de pelerini din provincie au defilat pe dinaintea catafalcului celor doi martiri ai neamului, într'o linişte desăvârşită şi într'o atmosferă de sublimă religiozitate.

Pelerinajul publicului n'a fost întrerupt decât pela orele 9 şi un sfert când s'a întrunit în şedinţă extraordinară, Asociaţia generaţiei studenţeşti dela 1922, prezidată, simbolic, pentru ultima oară de Ion I. Moţa.

In faţa catafalcului celor doi eroi, membrii asociaţiei generaţiei dela 1922 au depus jurământ sacru că: vor respecta şi continuă principiile trasate de Ion I. Moţa în Asociaţie.

Cei prezenţi aleg apoi cu unanimitate de glasuri ca preşedinte al Asociaţiei generaţiei studenţeşti şi continuator al lui Moţa, la spiritualitatea Asociaţiei, pe comandantul legionar al Bunei-Vestiri, Ilie Gârneaţă.

Membrii asociaţiei ies apoi din Biserică şi se incolonează în grupul care aşteaptă începerea serviciului religios, în faţa Bisericii.

CAPITALA LEGIONARA

ORA 10 dim. Deşi mai e o oră şi jumătate până la plecarea cortegiului dela Biserica Ilie Gorgani, str. Imprimeriei, cheiul Dâmboviţii, b-dul Schitu Măgureanu şi toate străzile adiacente sunt o mare de capete.

Sosesc în grupuri compacte cu ultimele trenuri toate delegaţiile legionare din ţară. Sunt peste 50.000 de participanţi din toate colţurile pământului românesc, din Bucovina, din Basarabia, din Muntenia şi Oltenia, din Ardeal, Banat şi Maramureş, de pe cresnia, au luat loc familiile celor căzuţi, în frunte cu d-nii Corneliu Codreanu, g-l Cantacuzino, d-na şi părintele Ion Moţa.

† ION MOŢA

Asistă deasemeni miniştrii şi şefii tuturor delegaţiilor străine: d. Prat y Soutzo cu întregul personal al legaţiei Spaniei; d. Fabricius cu demnitarii legaţiei germane; d. Ugo Sola cu întreaga legaţie italiană, miniştrii Japoniei, Jugoslaviei, însărcinatul de afaceri al Poloniei, ministrul Portugaliei. Majoritatea diplomaţilor sunt în uniformă.

Dintre personalităţile politice româneşti, remarcăm pe d-nii: Octavian Goga, prof. George A. C. Cuza, profesorii Nae Ionescu, Simion Mehedinţi, Şumuleanu, Traian Brăileanu, nenumăraţi scriitori, gazetari artişti.

ORA 11½. Serviciul Religios a luat sfârşit. Se cântă veşnica pomenire. Toată lumea din biserică se îndreaptă spre ieşire. Cele două sicrie sunt ridicate pe braţe şi depuse pe carul mortuar tot de către legionarii dela Orăştie.

Se formează cortegiul: în frunte cele două cruci ale lui Moţa şi Marin purtate de legionari, icoana Sfântului Arghanghel Mihail apoi praporii tuturor bisericilor din Capitală şi corul legiunii.

Preoţii în lungă coloană în frunte cu I. P. S. Mitropolitul Bălan şi cu I. P. S. Episcop Vartolomeiu, sunt urmaţi de corurile tuturor facultăţilor teologice.

Carului mortuar îi urmează familia, d. Corneliu Codreanu şi generalul Cantacuzino, legionarii cari au luptat în Spania. Apoi toate delegaţiile străine.

Apoi toate asociaţiile patriotice, delegaţiile studenţeşti şi formaţiile legionare, comandanţii şi Senatul legiunii.

Urmează apoi membrii generaţiei studenţeşti dela 1922, Frăţiile de Cruce, Cetăţuile.

LANCIERII NAŢIONAL-CREŞTINI în mai multe centurii se incolonează majestos în cămaşa lor albastră în frunte cu comandantul lor d. prof. Gh. A. C. Cuza.

SVASTICA DE FOC în frunte cu d. avocat Ion Emilian, participă cu 16 drapele şi cu 100 de cămăşi brune.

Convoiul mortuar este încheiat masiv de toate detaşamentele de trupe legionare.

Cortegiul funerar se scurge pe o lungime de aproape 2 km.

Este o ceremonie impresionantă, fantastică, aşa cum n'a văzut nici odată Capitala.

Cu tot viscolul care s'a abătut, toate trotuarele dela b-dul Schitu Măgureanu şi până în calea Griviţei sunt întesate de un public imens. Peste 200.000 de Bucureşteni, din toate clasele sociale şi în special doamne, întâmpină cu braţul ridicat şi cu lacrimi în ochi cortegiul funerar care se îndreaptă într'o liniste de mormânt spre Casa Verde de la Bucureştii Noui.

Delegaţiile străine

ORA 10,15. Incep să sosească delegaţiile străine. Vor intră în cortegiul funerar reprezentanţii legaţiilor statelor naţionaliste totalitare: Spania, Italia, Germania, Portugalia, Japonia, Iugoslavia, Polonia.

Işi fac apariţia şi asociaţiile patriotice: Voluntarii de război, foştii luptători, decoraţii, cu drapelele Asociaţiei, precum şi invalizii de război, între care se vede un grup de vreo 20 de mari mutilaţi, în cărţi.

In coloană se aliniază şi o delegaţie a Cavalerilor Ordinului Mihai Viteazu. Sunt prezenţi d-nii Colonel C. Malamuceanu *comandantul în foc al legendarului Reg. 32 Mircea şi col.* Christodulo Emanuel, *comandantul deasemeni în foc al reg. 13 inf. Ştefan cel Mare. Domniile lor au veghiat aseară o oră, la căpătâiul celor doi eroi.*

PESTE 200 DE PREOŢI

Spre intrarea bisericii se scurge mereu în grupuri preoţimea Capitalei şi foarte mulţi slujitori ai altarelor din provincie. Până la ora 10 jum. au venit peste 200 de preoţi, cea mai mare parte dintre Sfiinţiile lor în odăjdii.

Serviciul religios va fi săvârşit de P. S. S. Episcopul Vartolomeiu al Râmnicului şi Noului Severin, P. S. S. Pocitan, arhiereul Sfintei Patriarhii şi de P. S. Nifon Ianculescu, din partea tuturor mânăstirilor din ţară.

ORA 11. Incepe serviciul divin. Răspunsurile sunt date de corul studenţilor teologi din întreaga ţară.

Biserica Sf. Ilie Gorgani este neîncăpătoare. In jurul catafalcului străjuit de comandanţii Bunei Vestiri şi de legionarii luptători în Spania, au luat loc familiile celor căzuţi, în frunte cu d-nii Corneliu Codreanu, g-l Cantacuzino, d-na şi părintele Ion Moţa.

Asistă deasemeni miniştrii şi şefii tuturor delegaţiilor străine: d. Prat y Soutzo cu întregul personal al legaţiei Spaniei; d. Fabricius cu demnitarii legaţiei germane; d. Ugo Sola cu întreaga legaţie italiană, miniştrii Japoniei, Jugoslaviei, însărcinatul de afaceri al Poloniei, ministrul Portugaliei. Majoritatea diplomaţilor sunt în uniformă.

Dintre personalităţile politice româneşti, remarcăm pe d-nii: Octavian Goga, prof. George A. C. Cuza, profesorii Nae Ionescu, Simion Mehedinţi, Şumuleanu, Traian Brăileanu, nenumăraţi scriitori, gazetari artişti.

ORA 11½. Serviciul Religios a luat sfârşit. Se cântă veşnica pomenire. Toată lumea din biserică se îndreaptă spre ieşire. Cele două sicrie sunt ridicate pe braţe şi depuse pe carul mortuar tot de către legionarii dela Orăştie.

Se formează cortegiul: în frunte cele două cruci ale lui Moţa şi Marin purtate de legionari, icoana Sfântului Arghanghel Mihail apoi praporii tuturor bisericilor din Capitală şi corul legiunii.

Preoţii în lungă coloană în frunte cu I. P. S. Mitropolitul Bălan şi cu I. P. S. Episcop Vartolomeiu, sunt urmaţi de corurile tuturor facultăţilor teologice.

Carului mortuar îi urmează familia, d. Corneliu Codreanu şi generalul Cantacuzino, legionarii cari au luptat în Spania. Apoi toate delegaţiile străine.

Apoi toate asociaţiile patriotice, delegaţiile studenţeşti şi formaţiile legionare, comandanţii şi Senatul legiunii.

Urmează apoi membrii generaţiei studenţeşti dela 1922, Frăţiile de Cruce, Cetăţuile.

LANCIERII NAŢIONAL-CREŞTINI în mai multe centurii se incolonează majestos în cămaşa lor albastră în frunte cu comandantul lor d. prof. Gh. A. C. Cuza.

SVASTICA DE FOC în frunte cu d. avocat Ion Emilian, participă cu 16 drapele şi cu 100 de cămăşi brune.

Convoiul mortuar este încheiat masiv de toate detaşamentele de trupe legionare.

Cortegiul funerar se scurge pe o lungime de aproape 2 km.

Este o ceremonie impresionantă, fantastică, aşa cum n'a văzut nici odată Capitala.

Cu tot viscolul care s'a abătut, toate trotuarele dela b-dul Schitu Măgureanu şi până în calea Griviţei sunt întesate de un public imens. Peste 200.000 de Bucureşteni, din toate clasele sociale şi în special doamne, întâmpină cu braţul ridicat şi cu lacrimi în ochi cortegiul funerar care se îndreaptă într'o liniste de mormânt spre Casa Verde de la Bucureştii Noui.

Cortegiul înaintează încet, în dangătul clopotelor bisericilor

La liceul „Lazăr", la uşă şi la ferestre, profesorii şi elevii privesc îndueratul cortegiu.

Coloanele apucă pe str. Schitu Măgureanu, pe lângă feeria dalbă a Cişmigiului.

A început să viscolească şi mai tare dar populaţia Capitalei îngroaşă şi mai mult trotuarele.

Cortegiul înaintează încet, în dangătul clopotelor bisericilor din drum care cad în genunchi, în faţa acelora cari au luptat pentru Altar.

Urcăm încet mica Golgothă a Schitului Măgureanu. Mirosul de tămâie, ca o zăpadă sfântă se întinde deasupra Capitalei.

La ora 1, abia suntem în Piaţa Matache, care este toată o mare de lumânări.

Aici, la întretăierea cu Calea Griviţei, circulaţia e întreruptă de două ore.

Pe tot parcursul, lumea care nu mai are loc pe trotuar, iese la ferestre şi pe balcoane. Casele au la fereastră mici sfeşnice cu lumânări aprinse.

In faţa tuturor bisericilor pe lângă care trece şi la toate răspântiile, cortegiul se opreşte după datina inmormântării creştineşti.

La ministerul muncii, ca şi alaltăeri, Joi, funcţionarii au eşit la ferestre.

Ora 1 jum.

Pornim din nou.

Calea Griviţei este toată un fluviu de lume, prin mijlocul căruia străbate caravana jalnică a Cortegiului.

La balcoane, pe acoperişuri, lumea se amestecă cu ninsoarea.

Pe drum, publicul salută pe Căpitan şi pe legionarii, luptători din Spania.

D. Corneliu Codreanu răspunde tuturora, cu un salut îndurerat.

Trecerea cortegiului e prilej de prosternare şi de plânset...

Ora 2. Abia am ajuns în gara de Nord.

E ora la care închidem ediţia..

UN NOU ORDIN LEGIONAR

D. Corneliu Codreanu a instituit cu prilejul morţii lui Moţa şi Vasile Marin un nou ordin legionar: o decoraţie pentru elita luptătoare a legiunii, care va purta numele de: „ORDINUL MOŢA-MARIN".

Deasemeni s'au făcut o serie de înaintări la gradul de comandanţi şi ajutori de comandanţi legionari.

ŞTIRI ŞI POLEMICI

ZIARELE jidăneşti anunţă, că d. dr. N. LUPU, reţinut mai multe săptămâni în pat, s'a restabilit şi îşi va relua... activitatea.

Adică?

Adică va începe să bea şi să înjure naţionaliştii.

*

O delegaţie a tinerimii Partidului german din România s'a prezentat eri după masă la biserica Sft. Ilie Gorgani depunând din partea tineretului german din România o frumoasă jerbă de flori la catafalcul celor doi eroi legionari morţi în luptele din faţa Madridului. Tinerii germani au păstrat câteva clipe de pioasă reculegere în faţa sicrielor salutându-le cu salutul german. Tineretul german a voit să exprime prin acest gest că e gata oricând să lupte umăr la umăr cu tineretul naţional contra duşmanului comun: bolşevismul internaţional.

*

SE ADUCE la cunoştinţa d-lor avocaţi stagiari din Baroul Ilfov, că s'a amânat pentru Luni 15 Februarie crt. ora 5 d. a. precis conferinţa pe care trebuia să o ţină d. consilier RADU BUDISTEANU, în sala Curţii cu Juri când va vorbi despre: „Principii şi technica în noua legislaţie penală".

Lecţia inaugurală va fi: Despre Curtea cu Juraţi.

*

ASEARA, în prezenţa d-lor A. C. Cuza, Octavian Goga, I. Petrovici şi parlamentarii partidului, d. arhitect I. D. Enescu şi-a desvoltat, la cercul de studii al naţional-creştinilor, conferinţa: „Statica socială şi presiunea fiscală".

*

MAREŞALATUL Curţii Regale face cunoscut următoarele:

In ziua de 12 Februarie 1937. M. S. Regele a primit în audienţă de lucru pe:

D-nii V. Antonescu, ministrul afacerilor străine; Mircea Cancicov, ministrul finanţelor; dr. C. Angelescu, ministrul educaţiei naţionale.

După amiază M. S. Regele a primit în audienţă pe d. Victor Cădere, ministrul României la Belgrad.

*

DUMINICA 7 Februarie a. c. comitetul central al Asociaţiei cercetaşilor din războiu a depus o jerbă de flori pe mormântul Eroului Necunoscut.

*

Joi, 18 Februarie se va cânta la Opera Română „Trandafirii Roşii" de Constantin Bobescu.

Acest spectacol excepţional va fi dat de către ansamblul Operei din Cluj care se deplasează săptămâna viitoare în Capitală, cu soliştii, corul, baletul şi orchestra.

*

PROIECTUL Creditul agricol va fi votat pe articole în cursul săptămânii viitoare.

*

AZI la ora 12 a fost primită în audienţă de Prea Fericitul Patriarh, ducesa d'ATHOLL.

*

DIRECŢIUNEA C. A. M. a hotărît să sporească preţul tuturor ţigărilor streine, care se vând la noi şi care concurează ţigaretele româneşti, întrucât preţul acestora a fost sporit — după cum se ştie — cu 20 la sută, în toamna trecută.

*

LA MINISTERUL finanţelor, continuă lucrările pentru întocmirea bugetului viitor.

Cifra bugetului pe exerciţiul 1937-1938, va fi de circa 23.800.000 lei.

*

MINISTERUL industriei şi comerţului a comunicat ieri delegaţiunii noastre dela Roma, că adoptă articolul din convenţie, privitor la fixarea cursului liretei şi leului.

Banca Naţională a României şi Institute nazionale per i cambi con l'Estero, vor fixa de comun acord cursul de schimb între liretă şi leu.

*

DIRECŢIUNEA generală a căilor ferate a fost înştiinţată de către direcţiunea navigaţiei pe Dunăre că s'au repus în circulaţie cursele de vapoare între Giurgiu-port şi Rusciuk.

In consecinţă ,s'au dat dispoziţiuni pentru reluarea circulaţiei trenurilor de persoane între Giurgiu-oraş şi Giurgiu-port şi să se emită bilete combinate C. F. R., N. F. R.

*

D-NA şi D. GH. TATARASCU, preşedintele consiliului, au oferit eri un dejun în onoarea ducesei de ATHOLL.

*

ASTAZI s'a întrunit la Camera de Comerţ şi Industrie comisiunea însărcinată cu studierea codului comercial. A prezidat d. prof. EM. BRANCOVICI.

In intrevederea pe care d. ministru VALERIU POP a avut-o cu d. FABRICIUS ministrul Germaniei la Bucureşti s'au discutat toate chestiunile în legătură cu furnizarea de maşini agricole în compensaţie cu un export de cereale şi vite.

*

D. VICTOR ANTONESCU, ministrul afacerilor străine, însoţit de d. Victor Bădulescu, subsecretar de stat şi de d-nii: Creţeanu, directorul afacerilor politice, N. Ioanid şi I. Fătulescu, au plecat azi dimineaţă la Atena, unde va avea loc la 15 Februarie a. c., conferinţa Înţelegerii Balcanice.

*

IERI au fost în Capitală 191 cazuri de scarlatină, 15 anghină difterică, 21 febră tifoidă, 1 exantematic şi 2 de pojar.

*

Comisiunea pentru studierea şi stabilirea preţului maximal al pâinii, a respins cererea brutarilor de a se majora preţul pâinei negre, care va fi vândută tot la preţul de 5 lei kgr.

CITIŢI în nr. de mâine, în pag. 1-a:

EXPROPRIEREA URBANA A JIDANILOR, CONDIŢIE SINE QUA NON A ROMANIEI ROMANILOR. Date statistice cutremurătoare cu privire la invazia jidanilor asupra oraşelor româneşti.

In pag. 3-a: Funeraliile naţionaliste ale eroilor Moţa şi Marin. Reportaj de N. CREVEDIA. *

Ieri, la ora 11 dim., ducesa de Atholl, *însoţită de Lady Layton şi Miss Eleanor Rathebone, deputate engleze, au făcut o vizită la Fundaţia Culturală Regală „Principele Carol" din str. Latină No. 8.*

Aci, distinsele vizitatoare, au fost primite de d-nii prof. univ. Dim. Gusti, *directorul general al Fundaţiei Culturale Regale* „Principele Carol", Em. Bucuţa, *directorul Culturii poporului din ministerul educaţiei naţionale,* H. H. Stahl, St. Iacobescu, Octavian Neamţu, *etc.*

Ducesa de Atholl s'a interesat de activitatea culturală a Fundaţiei, căpătând toate lămuririle din partea d-lui prof. Dim. Gusti, care a schiţat tot planul activităţii acestei instituţii.

Distinşii oaspeţi au admirat activitatea desfăşurată de echipele regale studenţeşti la ţară, echipe organizate de fundaţie.

După aceasta ducesa de Atholl, împreună cu distinsele însoţitoare, au semnat în cartea de aur a Fundaţiei Culturale Regale „Principele Carol".

*

Luni, 15 cor., la ora 10 a. m., se va face la Primăria Municipiului Bucureşti, în prezenţa unui reprezentant al M. S. Regelui, distribuirea ajutoarelor şi a îmbrăcămintei pentru copiii săraci, din fondul de 100.000 lei pe care Majestatea Sa a binevoit să-i consacre în acest scop din caseta Sa personală.

Vor asista d. primar general Al. G. Donescu, cu toţi ceilalţi d-ni primari de sectoare, ajutoare şi alţi reprezentanţi oficiali.

„Nu vom permite ca Internaţionala Comunistă

să pervertească popoarele şi să le pregătească pentru o revoluţie mondială", declară d. dr. Goebbels

Berlin, 13 (Rador). — **D. dr. GOEBBELS, ministrul Propagandei Reichului, a vorbit azi în faţa a 20.000 de auditori, la o întrunire a muncitorilor naţional-socialişti dintr'un cartier al Berlinului, făcând importante declaraţii de politică internă şi externă.**

Vorbind despre rolul bolşevismului în politica mondială, d. GOEBBELS a declarat: „Dacă bolşevismul duce o propagandă contra naţional-socialismului şi contra Germaniei, atunci trebue să ducem şi noi o contrapropagandă. **Germania nu are de gând să se amestece în treburile interne ale altor state şi îi este indiferent sub ce regim se guvernează. Când se încearcă însă de către Moscova ca să se otrăvească şi alte popoare cu doctrinele ei de politică internă, atunci Germania rezistă şi ridică un protest mondial. NU ADMITEM CA BOLŞEVISMUL SA-ŞI CREIEZE O NOUA SUCURSALA IN VESTUL EUROPEI. Nu permitem ca el să-şi stabilească o trambulină în Spania pentruca de acolo să se arunce asupra restului Europei occidentale".**

Referindu-se la Cehoslovacia, oratorul a precizat : „Nimeni nu pretinde că aerodromurile din Cehoslovacia au fost construite de Uniunea Sovietelor, dar nimeni nu poate tăgădui că între Cehoslovacia şi Soviete există un acord. Este dela sine înţeles că atunci când se va ivi vreun caz prevăzut în acest acord aerodromurile ceheslovace vor fi puse la dispoziţia avioanelor sovietice".

Cu privire la svonurile internaţionale despre un apropiat război, d. dr. Goebbels a declarat : „Să nu vorbim de un război viitor, ci de cel care a trecut. Căci nici până azi nu a reuşit lumea să înlăture turburările creiate de războiul mondial. *Astăzi când Germania este din nou tare se va putea ivi oare un nou război? Nu. Nu există primejdie de război. Noi nu atacăm pe nimeni şi cred că nimeni nu vrea să ne atace.*

Lumea trebue să înţeleagă că Germania este o mare putere. Dar războiu nu vrem, nici noi, nici Fuehrerul. Nu există o clică a generalilor la noi. Tot ce cerem este să fim lăsaţi în pace şi în cinste pentru a ne continua munca. Mult mai primejdioasă decât ameninţarea din partea noastră cu războiul, — aşa cum se svoneşte, — este ataşarea sistematică întreprinsă de Soviete.

Nu vom permite ca Internaţionala comunistă să pervertească popoarele şi să le pregătească pentru o revoluţie mondială. Această Internaţională constituie singura piedică în calea politicei internaţionale. Dar treptat aceşti instigatori la război încep să fie demascaţi. Câmpul de luptă spaniol nu a făcut să progreseze bolşevismul. El nu a deschis decât ochii Europei asupra adevăratului caracter al bolşevismului".

Cazul Jan Şeba

în discuţia Senatului cehoslovac

Praga, 13 (Rador).—Mai mulţi senatori din partidul opoziţionist de dreapta, Uniunea naţională, au adresat o comunicare în parlament cu privire la cartea d-lui Şeba, ministrul Cehoslovaciei la Bucureşti.

Senatorii întreabă dacă ministrul Afacerilor străine a cunoscut întregul cuprins al cărţii înainte de a scrie, ce înţelege să facă guvernul în urma impresiei produsă de această lucrare şi în sfârşit ce măsuri va lua cu privire la reprezentarea diplomatică a Cehoslovaciei în România.

Tipografia ziarului „Un iversul" str. Brezoianu 23-25 Bucureşti

Redactor responsabil Gh. Dumitrache

P. C. S. | 6 pagini 3 lei | ANUL VI, No. 657 | Marți 16 Februarie 1937

Taxa poștală plătită în numerar conform aprobării Dir. Gen. P.T.T. No. 118.370/1934

BIBLIOTECA CENTRALĂ „ASOCIAȚIUNII" SIBIIU

Porunca Vremii

TRIBUNĂ ZILNICĂ DE LUPTĂ NAȚIONALĂ ȘI CREȘTINĂ

Să nu uităm că suntem datori a apăra naționalitatea și ființa noastră, de vom fi nevoiți, chiar vărsând sângele. De vom cădea în această luptă sfântă, să cădem bărbățește, așa cum au trăit părinții noștri și ca dânșii să strigăm: mai bine țara noastră să se prefacă într'un întins mormânt numa să rămână țara Românilor.

NICOLAE BĂLCESCU

Abonamente anuale: Lei 1000 pentru instituții și sprijinitori; Lei 800 pentru orașe; Lei 600 pentru sate. Se primesc și abonamente pe 6 și 3 luni.

Ori ce sumă se poate trimite prin Casa de economii și Cecuri poștale (CEC) astfel: ABONAȚII PENTRU CONTUL 1221; DEPOZITARII „ „ 10405

Director: Dr. ILIE RĂDULESCU

Redacția și Administrația: BUCUREȘTI I, Str. Sărindar 18

TEL FON: Direcție, redacție 4.1853; Ad-ție, publicitate 4.1852

EXPROPIEREA URBANA A JIDANILOR
condiție sine qua non a României Românilor

Fără litera curagioasă, intransigentă a programului patriarhului național'smului românesc: A. C. Cuza, nu se poate ajunge la izbăvirea noastră națională. Drama înstrăinării orașelor noastre în cifre. Trăim sau nu în țara noastră!? 67% din întreaga proprietate urbană imobiliară din România în mâinile jidanilor și străinilor

— Trebuie să găsim în legile existente, sau pe deasupra lor, formulele sacre de mântuire românească —

de Dr. ILIE RĂDULESCU

Abiă peste patruzeci, cincizeci de ani, când se va scrie, desigur, istoria acestor vremi de frământare românească, postbelică și când cronicarul va răsfoi paginile plin de foc, de literă ardentă ale acestei „Porunci", se va înțelege, poate mai bine, toată drama pe care Românismul a fost sortit s'o trăiască în propria lui țară, la numai câțiva ani dela împlinirea supremului ideal al sbuciumatei noastre existențe istorice: UNIREA TUTUROR ROMANILOR.

Se va vedeà atunci în ce condiții vitrege ne-a fost dat nouă să purtăm o luptă de izbăvire națională, de eliberare a ființei noastre românești din robia cea mai scelerată pe care a cunoscut-o vreodată această țară. Și se va înțelege, mai ales în acel moment, toată nemernicia, toată ticăloșia cozilor de topor, trădătorilor sângelui românesc cari nu s'au mulțumit să ne vândă arginților Iudei, ci cu o bestialitate mai feroce decât a stăpânilor lor, jidanii, și-au apăsat genunchii pe grumajii neamului din care s'au zămislit. Pentruca, fie oprindu-i orice respirație, fie otrăvindu-l numai cu ven'n, să izbutească a-i paraliza orice svâcnire de reacțiune.

ȘABASGOIMII DELA RECENSAMANT

Da, cozi de topor, sinistre și ticăloase unelte ale robiei noastre naționale. Dovadă: priviți ce se petrece la Direcția Recensământului României. *Statul Român a cheltuit acum 7 ani, în 1930, nu mai puțin de 300 de milioane cu numărătoarea populației. 300 de milioane, la cari s'au adăugat până azi nu știu câte alte zeci de milioane în fiecare an. Cu toate acestea nu putem să știm — fie și aproximativ — care este populația țării și cum se împarte ea pe naționalități. Suntem lipsiți de cea mai elementară cifră oficială, asupra poporației noastre; ne găs'm dezarmați atât dinaintea obrăzniciei ungurești (care ajunge să pretindă prin presa ei dela Buda-Pesta că populația Ardealului este în majoritate maghiară) cât și în fața imperativelor noastre de rasă, cari reclamă să ne apărăm împotriva invaziei străine, cu armele unei serioase documentări cifrice asupra fluctuațiunii poporației țării.*

De șapte ani, n'avem nici o cifră oficială. Așa își face datoria Servic'ul Recensământului nostru de stat. În vreme ce în toate țările întâlnești o ploaie de statistici oficiale, nu numai cu privire la continuiele mutații de populație, dar și asupra tuturor schimbărilor ce intervin în viața economică și socială, la noi se plutește pur și simplu și haos.

Este corupție sau incapacitate la Recensământul nostru de stat? Ori, mai curând, este și una și alta? Nu putem ști! Dacă ar fi însă să judecăm după unele cifre cari se împărtășesc interesat, în surdină — și pe temeiul cărora România n'are decât 768.000 de jidani, când este la îndemâna oricui să constate că trăesc în țara noastră aproape 2 milioane de ovrei — concluzia care s'ar impune n'ar fi alta decât aceasta: Izrael a reușit să-și recruteze sabbăsgoimi și la Recensământ.

Oricum însă, urmarea acestei deplorabile incurii oficiale este aceasta: mișcarea naționalistă, este obligată să lupte cu neînchipuite dificultăți și cu imense jertfe materiale spre a'și culege singură documentarea de care are nevoie în lupta ei de descătușare a neamului românesc. *Aceasta ca toate că ar avea altceva de făcut, decât să se substitue recenzorilor plătiți de stat absenți însă dela îndatoririle lor elementare. Știți ce însemnează statisticile „Poruncii"? Luni întregi de sbucium, chin de fiecare zi și de toate nopțile întru cercetarea statisticilor locale și parț'ale, atât de sporadice; infine, transformarea corespondenților noștri provinciali în recenzori, fără leafă, ai Statisticei generale a statului.*

Proprietatea imobiliară urbană în mâna jidanilor

Nu ne găsim într'adevăr numai în fața unei catastrofe a numărului. Sau în fața pălmuirii demnității noastre naționale, pe care o simțim brutal ofensată, ori de câte ori, mai ales în vechea Moldovă și în Maramureșul Voevozilor descălicători, întâlnim la o-

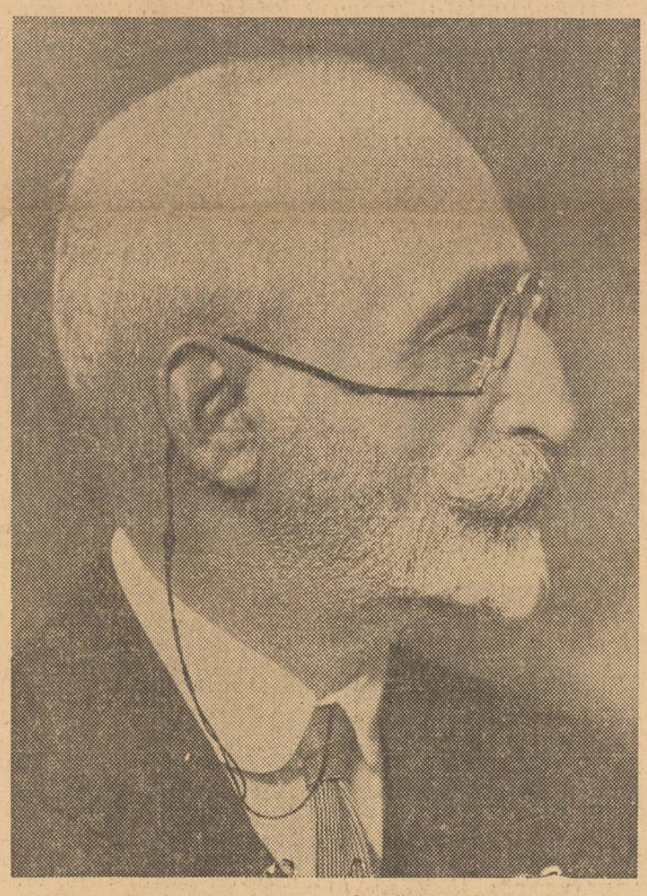

D. A. C. Cuza, luptătorul de o jumătate de veac al României Românilor

biliară urbană a trecut din mâna Românilor în stăpânirea jidanilor. În proporții uluitoare, dezastruoase. Și pe prețuri de nimic, de adevărată batjocură.

Vreți să vedeți cât de stăpâni mai suntem noi în orașele României Intregite? Iată, citiți și

Jidanii au azi în România 1.960.000 de suflete. 10% DIN POPULAȚIA TOTALA A ȚARII!

Dar aceasta reprezintă numai o catastrofă a numărului. Să vedeți acum și repercusiunile dezastruoase ale numărului.

Jidanii și străinii stăpânesc, azi, 67% — două treimi — din întreaga proprietate imobiliară a României.

67%! Vă dați seama, Români și Românce de proporțiile fantastice, de advărată catastrofă națională, ale înstrăinării averii imobiliare, a orașelor noastre?

Mai e vreo îndoială pentru cineva, în aceste condiții, că orașele noastre, nu sunt numai insule de străinism, dar adevărate cetădele ale sugrumării noastre naționale?

Capitala: 31 de miliarde în ghiara lui Izrael

Cum s'a ajuns la această situație? Pe diverse căi. În primul rând prin specularea nenorocită a Românilor. Foarte multe imobile, îndatorate la băncile și cămătarii jidani, au sfârșit prin a trece în mâna bancherilor izraeliți.

In noule provincii, minoritarii creștini, ungurii în Ardeal mai ales, imediat după instalarea stăpânirii românești, s'au desfăcut de imobilele urbane pe cari le aveau. De cele mai multe ori pe prețuri derizorii. Românii neavând cu ce să le cumpere, iar Statul neintervenind cu un firesc drept de preemțiune, toate casele au trecut în proprietatea jidanilor.

A intervenit apoi, mai târziu, criza economică. Fluctuațiile leului, teama de devalorizare, au determinat pe jidani — singurii cari aveau bani, din neomenoasa speculație a țării — să caute investiții sigure. De aci năvala spre proprietatea imobiliară.

Toate terenurile virane ca și toate casele boerești — unele sfinte locașuri românești în care s'a plămădit istoria noastră — au trecut în stăpânirea jidanilor. Românii nici n'ar fi putut, de altfel, să le dea destinația pe care o pretindeau exigențele de mare metropolă, ale Bucureștilor. N'aveau, într'adevăr, Românii, disponibilitățile financiare — și nici nu le găseau la bănci — reclamate de construcția unor noui și mari imobile. Și nici case mai modeste n'ar fi putut ridica, fiindcă se împotrivea planul de sistematizare al orașului. Plan care cerea blockuri, cu nu știu câte etaje.

In zece ani numai, dela 1926 la 1935, s'au construit în Capitală blockhouse-uri în valoare de peste 35 miliarde lei. Știți cât de miliarde? Mai puțin de 4 miliarde, toate, bine înțeles, în construcții modeste la periferiile Capitalei. 31 de miliarde sunt aparține Românilor din aceste 35 însă proprietate străină, în quasi unanimitatea ei jidovească. Toate blockurile din centru, tot ce vedeți ofensând, ca estetică și ca arhitectură, sentimentul românesc este proprietate imobiliară jidănească. Și într'atât a devenit de asfixiantă stăpânirea imobiliară iudaică în Capitală, încât foarte multe biserici, unele vechi ctitorii domnești, sunt pe pragul de a-și închide porțile, din lipsă de drept credincioși ortodocși, cari au fost mai toți goniți spre mahalalele Bucureștilor.

O singură soluție: exproprierea

Și înțelegeți bine, ceiace s'a petrecut în Capitală, s'a întâmplat aidoma în toate orașele din țară. Nu vă reamintiți oare, de scandalul din orașele bănățene de mai anul trecut? Primăriile, au făcut Românilor, o serie de împroprietăriri, în centrul orașelor. La o săptămână numai, după împroprietărire, loturile au ajuns însă din mâna Românilor, în stăpânirea jidanilor.

Aceasta este trista, dramatica stare de lucruri din orașele noastre.

In aceste condiții, cu puterea banului în mâna jidanilor, este cu putință să se imagineze eventualitatea unei reparații pe cale evolutivă? Și este deasemeni omenește și moralmente posibil ca, ținând seama de împrejurările necinstite în care jidanii au ajuns stăpânii averii imobiliare urbane din Pomânia, noi totuși să continuăm a ne împiedeca de formalisme stupide, ori cât ar fi de juridice și de internaționale, pentruca să nu rezolvăm, cu curaj, problema?

Fără îndoială că nu. Categoric nu! Atunci care este calea capabilă să pună capăt tragediei înstrăinării oraselor noastre? Există vre-o soluție?

Da. Și nu numai atât. Dar soluția este propovăduită de o jumătate de veac, de patriarhul doctrinei noastre naționale și antisemite: A. C. CUZA. Mai mult chiar: **este înscrisă în programul de realizări al partidului național-crestin.**

Soluția aceasta este: EXPROPRIEREA URBANA A TUTUROR JIDANILOR. Exproprierea pe care o pretind irevocabil imperativele de existență națională ale Românei și o justifică morala care ne spune că jidanii n'au venit încărcați de aur din Galiția, ci ne-au jefuit pe noi până la sânge. O soluție pe care, însfârșit, o reclamă, deopotrivă, lunga noastră tradiție istorică care ne arată că: **jidanii n'au avut niciodată dreptul, prin legile strămoșilor noștri, să fie proprietari imobiliari în această țară.** Din contră, până acum 70 de ani, nici nu se puteau stabili la orașe fără auorizația expresă a consiliilor comunale. Atunci de unde dreptul de a fi stăpâni pe averea noastră, când îi știm cum s'au scoborît din Galiția?

EXPROPRIEREA URBANA A JIDANILOR este așa dar piatră unghiulară pentru mântuirea noastră națională. Inexorabilă fie cu legile existente, fie pe deasupra lor! Independența, existența noastră națională nu pot fi condiționate de legi cari știm cum ne-au fost impuse.

Soluție pentru naționalizarea orașelor noastre există, prin urmare. Rămâne numai ca mișcarea naționalistă să o îmbrățișeze și să se oblige a o traduce în faptă. Partidul național creștin, prin programul său și prin lupta de-o viață întreagă a d-lui A. C. Cuza și-a spus cuvântul. Așteptăm acum să înregistrăm și adeziunea celorlalte partide naționaliste. Fiindcă dacă pot să fiinteze mai multe grupări, nu poate însă să existe decât un singur program, în toate problemele unde e chestie de viață sau de moarte a Românismului. Așa cum clar, indiscutabil, în imperativul naționalizării orașelor.

Fără exproprierea urbană a jidanilor, nu se poate ajunge la Românizarea orașelor. Și fără naționalizarea orașelor nu se poate împlini chemarea istorică a ceasului de față: ROMANIA ROMANILOR!

50 de ani de predică în pustiu...

In lipsa unei statistici oficiale, care ar acționa cu valoarea morală și a unei frâne și a unei demascări a obrăzniciei venetice — invazia străinilor și mai cu osebire a jidanilor continuă cu furie. Ne acoperim mereu cu legi de protecție națională și protestăm vehement, prin presă și prin întruniri, împotriva acestei invazii. Insă zadarnic. Fără, absolut nici un efect. Fiindcă populația jidovească crește mereu. Asaltul jidanilor asupra vieții economice înregistrează în fiecare zi procente tot mai uluitoare. Vreți o dovadă? In ultimii 3 ani, dela 1Ianuarie 1934, de când, adică, suntem în plină efervescență naționalistă, și până azi, procentul firmelor jidovești înscrise la Tribunalul Ilfov, Registrul comerțului, este de 79%. Tot ce se creiază, ca nouă întreprindere, tot ce se ridică la oraș ca nouă construcție, poartă invariabil amprenta lui Izrael.

A. C. Cuza — patriarhul naționalismului românesc — este azi, în consecință, cu toți cei 50 de ani de luptă ai săi, mai în actualitate ca ori când. Cercetările, studiile și semnalele sa'e de alarmă, trase încă dela 1889, se impun conștiinței noastre, cu gravitate de adevărată catastrofă.

Urmăriți azi, după aproape cinci decenii, prefața lucrării patriarhului nostru naționalist, A. C Cuza: „DESPRE POPORAȚIE", Veți rămâne înmărmuriți în fața viziunei profetice a creatorului doctrinei antisemite românе. Știți cum i se prezentau d-lui A. C. Cuza, orașele noastre din Moldova, încă de acum o jumătate de veac, dela 1886, de atunci adică de când se reintorceà acasă dela studiile sale din străinătate? Ascultați: ORAȘE STRAINE IN MIJLOCUL POPORAȚIUNII ROMANEȘTI.

Examinând problema populației urbane a României, d. A. C. Cuza constată încă de pe atunci: uluitoarea scădere a populației creștine *(Români și alte nații creștine)* și creșterea rapidă a populației jidănești. *Intre 1870-79, populația creștină din orașele moldovene scăzuse cu 19.687 suflete. Jidanii, din contră, se înmulțiseră cu 14.153. In 50 de ani, dela 1860 la 1908, la Iași, creștinii scăzuseră cu 13,239 de suflete, în vreme ce Iuda se înmulțise cu alți 17.644 jidani. Și tot la Iași, de unde la 1848, raportul numeric între populația creștină și jidovească, eră de 80 de creștini la 20 de jidani, la 1898 proporția ajunsese la: 50 DE CREȘTINI, FAȚA DE 50 DE JIDANI.*

Concluzia studiului d-lui prof. A. C. Cuza? Iat-o: înstrăinarea progresivă și accelerată a României, prin popularea orașelor cu locuitori de altă naționalitate, de altă religie și în deosebi cu alte aspirații. **Așa vorbea patriarhul nostru național încă dela 1890.**

S'a sesizat cineva de semnalele de alarmă ale d-lui A. C. Cuza? Nu. Dovadă că departe de a se fi pus o stavilă înstrăinării, am continuat să abandonăm orașele, ajungând la tragica situație pe care v'o înfățișează azi, sguduitor, cifrele cari urmează:

Populația orașelor a scăzut, global, cu 22% față de 1919. Da, da, nu vă mirați! In unele orașe din nordul Moldovei, scăderea populației orășănești, românești, este de peste 40%.

O singură excepție: ARDEALUL. Românii și-au majorat procentul față de 1919. Cu abia 2% însă! Populația urbană de peste munți, de origine etnică românească, este de 26%, de unde acum 17 ani era numai de 24%.

Mă veți întreba, desigur: **e cu putință? Dar bine, dom'le, cum s'au împuținat Românii la orașe, când din contră este ușor pentru oricine să observe un continuu flux rural, românesc, spre centrele urbane, fie sub formă de generație tânără, plecată dela sate și intelectualizată, fie prin muncitori cu brațele?**

A vorbi așa, însemnează a privi superficial fenomenul. Da sunt azi mult mai mulți Români, la orase, ca în 1919! Insă PROPORTIONAL cu creșterea populației orășenești, care mai pretutindeni s'a dublat, procentul Românilor s'a micșorat. Creșterea numărului Românilor n'a mers în pas egal, cel puțin, cu sporul străinilor. Românii au rămas mereu în inferioritate.

Un exemplu concret. Iată ceia **ce s'a petrecut în Capitală: la 1919 populația metropolei noastre era de circa 400.000 de suflete. Azi este de 750.000. Câți jidani număra Bucureștiul la 1918? Circa 60.000. Deci 15% Azi la 750.000 de suflete, câți jidani credeți că sunt? Ascultați: 180.000. Prin urmare aproape 25%. A crescut, e adevărat numărul Românilor la București. S'a îndoit aproape. Dar proporțional, din masa generală a populației bucureștene naționale, jidanii au rupt din Românismul acestei Capitale: 10% în plus, peste cei 15% pe care îi aveau.**

rașe mai multe sinagogi decât biserici creștine.

Eu am arătat aci, în nenumărate rânduri, că sunt vechi așezări românești, sate și târguri, ctitorii de ale lui Ștefan cel Mare, în cari au dispărut bisericile pentruca să apară, ca ciupercile, sinagogile.

Dar este încă ceva mult mai grav. Anume: proprietatea imo-

recitiți, îndelung, aceste cifre. Ele vă arată procentul dictaturii jidovești și străine asupra proprietății imobiliare urbane din România.

Pe provincii, jidanii și străinii stăpânesc din proprietatea imobiliară a orașelor noastre:

9% în OLTENIA.
18% în MUNTENIA (în BUCUREȘTI stăpânirea jidovească.
44% în MOLDOVA.
91% în BUCOVINA.
87% în BASARABIA.
76% în ARDEAL.
79% în BANAT.
88% în MARAMUREȘ.
47% în DOBROGEA.

Totalizând sumele, parțiale, asupra averii imobiliare a Metropolei, este majoritară: 51%).

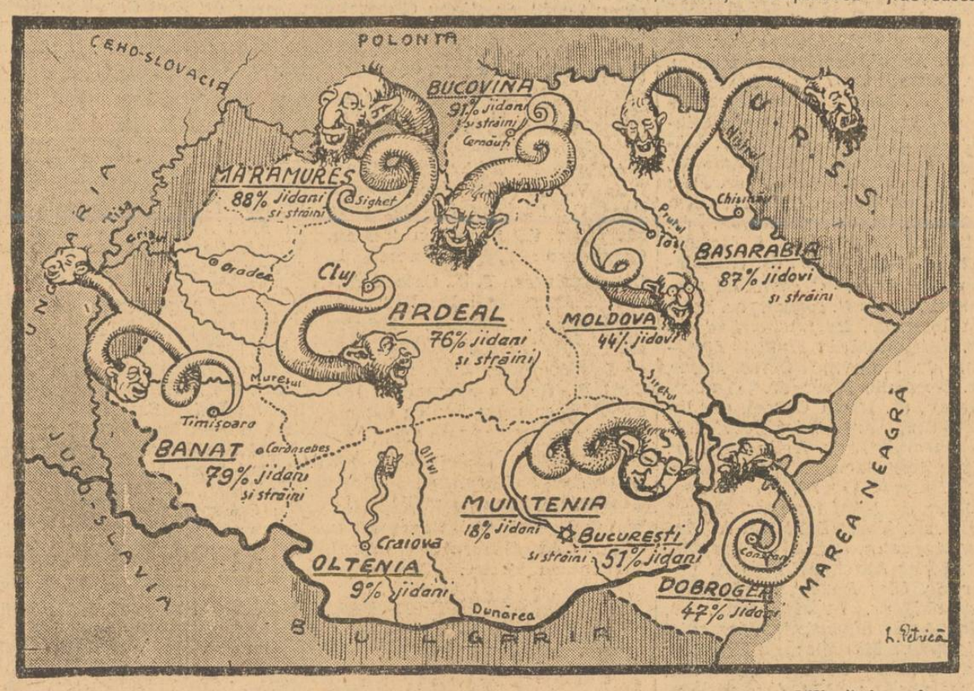

O imagine sugestivă a înstrăinării României: 67% din proprietatea urbană imobiliară în mâna jidanilor

Ne-au cutropit jidanii

N'am de loc de gând — cu tot interesul pe care l-ar prezintă — să repet cifre și studii documentare cari au mai văzut lumină, în trecut, în paginile „Poruncii". Sunt dator însă să subliniez ticăloșia noastră contemporană, inconștiența guvernanților din ultimele două decenii, cari n'au făcut nimic pentru românizarea orașelor. Orașe, cari — așa cum am spus de atâtea ori — trebuie nu numai să oglindească specificul național al regiunii în care trăesc și să-i valorifice resursele economice, dar mai ales să fie permanente îndrumătoare spirituale, puternice faruri de lumină în bezna satelor noastre.

Românizarea orașelor în ultimii douăzeci de ani? Aș! Înstrăinarea lor? Asta da! Dovadă că în loc ca procentul populației românești să crească, a scăzut. Și nu numai în noule provincii, dar și în țara veche. In schimb a crescut — și în proporții fantastice — numărul jidanilor.

Iată câteva cifre:

IN BASARABIA, imediat după Unire, Românii erau la orașe 28%. Azi nu mai sunt decât 24%, în masa totală a populației urbane basarabene, jidanii au crescut însă. dela 38%, cât erau în 1919, la 64%. Cu 26%, cum vedeți. Restul — 12% — sunt minoritari creștini.

In BUCOVINA, Românii au scăzut cu 6%, reducându-se la abia 18% din întreaga populație orășenească bucovineană. Jidanii însă au trecut dela 29%, în 1919. la 62½% azi.

In VECHIUL REGAT, popu-

Fantasticele isprăvi criminale ale banditilor jidani din Sărindar

Proporţiile nemaipomenite ale contrabandei de şoşoni şi galoşi sovietici, din vânzarea cărora nu s'au îmbogăţit numai traficantul de influenţă Albert Honigmann şi complicii săi sceleraţi, dar s'au alimentat din plin fondurile organizaţiilor bolşevice din ţara românească

de NICOLAE BOGDAN

De cinci ani împliniţi li se aruncă necontenit jidanilor din Sărindar acuzaţia că au traficat cu galoşi şi şoşoni sovietici, însă nimeni n'a ajuns să-şi dea seama de proporţiile reale ale acestei afaceri. Nimeni n'a controlat până acum faptele, deşi ele sunt pur şi simplu groaznice şi constitue tot atâtea acuzaţiuni zdrobitoare la adresa acestor monştri, asasini de neam şi trădători de ţară. Nimeni n'a căutat să evalueze cantitativ, mărfurile sovietice introduse în ţară prin contrabandă, nici să determine, în ce proporţii fondurile rezultate din comercializarea acestor mărfuri, au contribuit la determinarea răscoalelor dela Tatar-Bunar şi de la Atelierele Grivita. Nici pe câţi nenorociţi muncitori creştini, naivi şi apostaţi, i-a băgat HONIGMANN indirect în puşcărie sau în mormânt.

*

Dar mai ales, nimeni nu s'a întrebat, cum de s'a putut înăbuşi această uluitoare afacere şi cum de au scăpat nesancţionaţi rău făcătorii periculoşi ca ALBERT HONIGMAN, EINHORN, tatăl şi fiul, MORITZ KOOLER, CRISTEA şi toţi ceilalţi după ce ei uimise până şi pe bolşevici cu îndrăsneala loviturilor lor.

Iată de ce socotim necesar, ca înainte de a ajunge la aceste concluzii, adică înainte de a arăta noi cu dovezi concrete de ce s'a muşamalizat atât de perfect această tenebroasă afacere şi mai ales CUM, să desvăluim opiniei publice româneşti faptele în toată nuditatea lor, astfel cum au fost stabilite de către judecătorul de instrucţie.

In felul acesta, nici un fel de suspiciune nu se va putea proecta asupra obiectivităţii noastre, întrucât d. jude instructor IONEL STANESCU îşi are de mult stabilită reputaţia de magistrat care-şi eşafodează ordonanţele definitive numai pe terenul sănătos al faptelor concrete şi al datelor precise controlabile.

Să intrăm, aşa dar, direct în materie :

Alferd Einhorn, ia contact cu bolşevicii

„La sfârşitul anului 1927, — scrie d. Stănescu în ordonanţa definitivă No. 231/931 adesea citată de noi — ALFRED EINHORN intră în tratative cu bolşevicii pentru desfacerea în ţară a şoşonilor şi galoşilor sovietici.

„Legătura între firma bolşevică „RESINO-TRUST" din Moscova, proprietara mărfei şi EINHORN, s'a făcut mai întâi prin intermediul reprezentantului la Viena al firmei BOHUMIR WELTSCH şi succesorii din Praga, un anume ADOLF HAASE, care l-a recomandat pe EINHORN lui ALFRED ALT, conducătorul comercial al firmei BOHUMIR WELTSCH ; acest ALT fiind un cunoscut comunist, CARE SE GASEŞTE DE MULTA VREME SUB SUPRAVEGHEREA SIGURANŢEI GENERALE A STATULUI ROMAN.

„De menţionat, adaugă d. jude instructor STANESCU, că firma BOHUMIR WELTSCH, al cărei proprietar este IOSEF ZUCHER, încă din 1923 a intrat în legături comerciale cu RESINO TRUST din Moscova.

„De menţionat iarăşi, că subt numele de RESINO-TRUST sunt numite câteva fabrici sovietice de articole de cauciuc, mai ales şoşoni şi galoşi, între cari este şi firma TREUGOLNIC din LENINGRAD.

„In anul 1927, contractul între cele două firme a fost lărgit, în sensul că BOHMIR WELTSCH a fost împuternicită să vândă produsele sovietice de cauciuc şi în alte ţări, IN SPECIAL IN ROMANIA.

„FACATORII DE MINUNI", CUMULEAZA CRIME DUPA CRIME

„Totuşi EINHORN începe aducerea în ţară a şoşonilor şi galoşilor sovietici, NU SE ŞTIE PRIN CE MINUNE — esclamă cu o naivitate care nu-i lipsită de farmec d. jude instructor STANESCU — şi la 9 Noembrie 1928, cu declaraţia No. 57.943, lichidată sub No. 72.414, obţine vămuirea la Intrepozite a primului transport de 265 lăzi cu şoşoni şi galoşi sovietici. Continuă apoi treptat introducerea în ţară şi vămuirea altor transporturi de acestea, aducând în total mărfuri de o valoare DECLARATA de 7 milioane 495.795 lei, care total mărindu-se cu 46 la sută conform scrisorii adresată de WELTSCH lui GRUDER, de la Banca Anglo-Cehoslovacă din Bucureşti, dă o valoare totală a mărfurilor aduse în ţară de 13.881.080 lei.

(Prin urmare e clar: în cazul de faţă, contrabanda se complică cu o enormă fraudă fiscală. Deci cumul de crime şi delicte).

„Pentru toate aceste transporturi de mărfuri bolşevice introduse în ţară, EINHORN plăteşte drepturi vamale în sumă totală de 2.723.832 lei IN LOC DE 8.171.496 LEI CARI S'AR FI CUVENIT STATULUI, daca marfa n'ar fi fost probabilă la import".

CEI DOI JIDANAŞI, SUBAGENŢII JIDANULUI ALT DIN PRAGA, MAI TARI CA SIGURANŢA GENERALA A STATULUI

„In 1929, Einhorn continuă cu introducerea în ţară a şoşonilor şi galoşilor sovietici, de astă dată însă, ţinând seamă de imprejurarea că Siguranţa generală a Statului continua să-şi menţină punctul său de vedere referitor la necesitatea prohibirei la import a mărfurilor ruseşti, PE INDOITA CONSIDERAŢIUNE CA PRIN DISTRIBUŢIA PE PIAŢA A ACESTOR MARFURI SE INTREŢINE PROPAGANDA COMUNISTA, IAR FONDURILE REZULTATE DIN VANZAREA LOR SUNT INTREBUINŢATE PENTRU INTENSIFICAREA ACELEIAŞI PROPAGANDE, precum şi faptul că se ridicau mereu proteste din partea comercianţilor cinstiţi cari importau asemenea mărfuri din ţările amice cu cari noi întreţineam relaţiuni diplomatice.

„Toate aceste împrejurări aveau să determine ministerul ca să impună organelor vamale un mai serios control la vămi, pentru respectarea jurnalului Consiliului de ministri şi Decretului cu No. 2500/924 şi deci pentru interzicerea în ţară a mărfurilor sovietice".

Măsură zadarnică însă, deoarece:

„EINHORN a declarat şoşonii şi galoşii pe cari i-a introdus în ţară în acel timp, şi pe care i-a vămuit prin Bucureşti Intrepozite, ca fiind de origină germană şi cehoslovacă, iar nu de origină sovietică precum erau în realitate şi cum o dovedesc certificatele de origină şi cu — douane-urile care însoţeau scrisorile de trăsură.

„Deci, — accentuiază d. jude-instructor Stănescu ceva mai jos — rezultă din toate acestea că EINHORN, — adică tovarăşul şi complicele minor al lui ALBERT HONIGMANN, **N. RED. — a ascuns cu bună ştiinţă, în sezonul 1929-1930, proveniența rusească a mărfurilor, cu scopul de a le introduce astfel prin contrabandă.**

Enorme cantităţi de mărfuri, introduse prin fraudă şi contrabandă

„In acest sezon, precizează magistratul instructor, introducerea în ţară a mărfurilor sovietice începe la 5 Noembrie 1929 şi se termină la 22 Februarie 1930.

„In tot acest răstimp s'au introdus în ţară prin cuprinsul biroului vamal specificat mai sus, PE BAZA DE DECLARAŢIUNI FALSE, 29 DE VAGOANE (!!!) conţinând galoşi şi şoşoni sovietici, în valoare totală DECLARATA de 8.645.000 lei, pe când valoarea reală constatată prin procesul verbal de contrabandă este de 24.097.779 lei. Deci s'au declarat în minus mărfuri sovietice pentru valoarea de lei 15 milioane 452.699 (vezi tabloul anexat procesului verbal No. 32.480/931, citat mai sus).

Organizaţie tipică de dinamitarzi comunisti

„Deci, în consecinţă, au început informaţiunile pentru găsirea în România a unui agent pentru desfacerea mărfurilor, care IN URMA RECOMANDAŢIILOR LUI ADOLF HAASE, a fost ales în persoana (jidanilor) SAMUEL şi ALFRED EINHORN, (complicii şi comanditarii lui **ALBERT HONIGMAN,** codirectorul **LUPTEI** şi fost vătaful d-lui **ARISTIDE BLANK** la **ADEVARUL.** Nota Red.).

„Einhorn însă, — continuă d. IONEL STANESCU — a pretins să i se plătească 1000 (una mie) de dolari încă de la început, pentru ca să poată obţine autorizaţia de import în România a mărfii sovietice care, precum s'a arătat mai sus, ERA PROHIBITA INCA DIN 1924.

„Firma BOHUMIR WELTSCH a refuzat însă dintru început afacerea, părându-i-se suspectă în urma cererii plăţii de 1000 dolari".

Aşa dar, în paranteză fie zis, până şi bolşevicii, care numai oameni oneşti nu sunt în sensul curat al cuvântului, se temeau de Einhorn şi de Honigmann şi le suspectau buna credinţă. Lucru foarte natural deal'mintreli, când am văzut că Albert Tâlharul îl pungăşea şi-l mintea în chipul cel mai nerusinat pe însuşi fratele său Smil Broscoiul. Şi totuşi — o repet cu o dureroasă strângere de inimă şi chinuit de un penibil sentiment de ruşine, — iudele acestea venale, câinii aceştia turbaţi, au fost făcuţi scăpaţi pe sub mână de către oameni cărora li s'a încredinţat păstrarea neîntinată a onoarei naţionale şi paza securităţii Statului..

Să trecem însă, ca să nu lungim vorba:

„La urmă, totuşi — relatează mai departe d. jude instructor STANESCU — s'a convenit cu EINHORN ca să ia el reprezentanta desfacerii produselor sovietice în România, (în urma recomandaţiunilor unor jidani al căror nume nu interesează).

„ALFRED EINHORN se prezintă prin urmare la Praga, încheindu-se între BOHUMIR WELTSCH şi el un contract de reprezentanţă pentru România.

„Mai târziu, ALT şi ZUCHER, pun comerţul cu RESINO-TRUST pe o bază nouă.

„In adevăr, în Septembrie 1930, s'a înfiinţat la Berlin o societate, denumită RESINO-WELTCH, care era proprietara sovietelor, având şi o sucursală la Praga. (De menţionat că sucursala nu este înregistrată la Tribunalul cehoslovac — *notează în treacăt d. STANESCU*— şi după codul de comerţ al Statului vecin, aceasta din urmă a fost şi este inexistentă din punctul de vedere legal). *ALT şi ZUCHER (doui jidani de sigur, N. RED.) au funcţionat ca agenţi ai firmei RESINO WELTSCH, iar raportul juridic între RESINO WELTSCH şi RESINO-TRUST este acela că RESINO WELSCH preda marfa, ALT şi ZUCHER mijlocea vânzarea ei în schimbul unui comision, IAR IN ROMANIA AVEAU CA SUBAGENŢI PE SAMUEL şi ALFRED EINHORN, complicii lui ALBERT HONIGMANN incendiatorul, directorul LUPTEI.* (Vezi declaraţiile lui A. ALT, luată prin comisia rogatorie la Parchetul Tribunalului Praga, dos. vol. I. pagina 253).

„DECI, CONSTATA TEXTUAL MAGISTRATUL INSTRUCTOR, NE AFLAM IN FATA UNEI ORGANIZAŢII INTRU TOTUL ASEMANATOARE ORGANIZAŢIILOR COMUNISTE DE PROPAGANDA, ALCATUITE DIN COMITETE ŞI AGENŢI ŞI SUBAGENŢI.

Jidanii contrabandişti se apucă de lucru

Astfel fiind, firma SAMUEL EIHORN şi fiul, în calitate de subagenţi ai bolşevicilor şi reprezentanţi generali ai firmei GOTFRIED WELTSCH NACHFOLGERS din Praga, o altă firmă în legătură cu Sovietele, adresează în Aprilie 1928 o petiţie ministerului de finanţe prin care solicită să li se răspundă dacă importul mărfurilor ruseşti este îngăduit în ţară şi cu ce taxă.

„Petiţionea, CARE A FOST GASITA LA PERCHEZITIA CE I'AM FACUT LUI EINHORN şi se află acum în dosarul de acte originale al organelor vamale şi în copie în dosarul cauzei (vol. I, pagina 38), nu primeşte un rezultat favorabil şi este retrasă de Einhorn având pe ea data de 21 Aprilie 1928 şi rezoluţia: „Vămii Bucureşti Intrepozite", unde iarăşi nu se vede să i se fi dat vreo rezolvare.

De necrezut!

Toate aceste mârşevii strigătoare la cer, s'au săvârşit ani de-a rândul, în pofida tuturor prohibiţiunilor legale, în dispreţul Inaltelor Decrete semnate de Capul Statului şi contrasemnate de membrii consiliu'ui de miniştri şi în mijlocul protestelor repetate ale Siguranţei Statului şi ale negustorilor cinstiţi, concurati în chip neloial.

Iar pe de altă parte, cine erau autorii acestei mârşevii? Cine erau cutezătorii călcători de legi, temerarii contrabandişti cari treceau cu o uşurinţă fantastică, fantomatică, peste voinţa clar exprimată a unui intreg corp de funcţionari, pe care Ţara-l plăteşte cu mii'arde grele ca să-şi facă datoria? Erau ei cumva nişte supraoameni? Nişte firi de elită, nişte naturi curagioase şi inzestrate cu iarba fiarelor?

Da de unde!...

Erau nişte simpli jidănaşi păduchioşi, nişte simple gunoaie umane, care şi-au început negotul lor infam cu un capital de abea 300.000 lei — inscrişi nu vărsaţi — şi care nu erau luaţi în seamă nici măcar de bolşevici, coreligionarii lor.

Iată unde ne duc umanitarismul, francmasoneria şi moravurile jidoveşti cocotate la conducerea ţării de regimurile demagogice şi democratice.

Nu putem încheia acest capitol, fără să atragem încă odată atenţia cetitorilor, că în această ordonanţă definitivă, ca şi în rechizitoriul definitiv al procurorului, principalul inculpat este ALBERT HONIGMANN, „evreu, de 61 ani, domiciliat în Bucureşti, str. Jules Michelet No. 17, fost în prevenţie la Văcăreşti sub presiunea mandatului nostru de arestare No. 3159/931", **actualmente codirector al ziarului „LUPTA" şi cel mai asiduu susţinător al d-lor VIRGIL MADGEARU et Comp.**

Nu simţiţi cum vi se urcă ceva cald şi insuportabil în obraz, o Români fraţii mei ?

Tragedia profesiunilor libere

După industrie şi comerţ, a venit rândul profesiilor libere. La Arad, 60% străini — din cari majoritatea jidani profesionişti liberi

Elementul românesc în propria lui ţară, aşa cum l-am întâlnit în viaţa economică, se găseşte şi în ceeace priveşte profesiile libere.

La Arad situaţia este dezastruoasă. MEDICI sunt 81 străini şi 46 români. AVOCAŢI: 89 străini, 62 români. INGINERI: 18 străini, 32 români (aci doar românii sunt în majoritate). ARHITECŢI: 20 străini şi 2 români. De notat însă că majoritatea celor străini sunt jidani.

Cifrele de mai sus, — pentru a nu fi acuzaţi de şovinism — le însoţim cu nume pentru fiecare din cele câteva ramuri de profesii ale Aradului.

Sănătatea publică

Luăm întâi pe medici: iată cine îngrijeşte de sănătatea publică a cetăţenilor Aradului:

MEDICII
81 străini, 46 români

Dr. Antal Gheorghe, dr. Aldesiu Ioan, medic militar, dr. Acel Enric, dr. Angele Iosif, dr. Bologa I. V., dr. Borsos Adalbert, dr. Boteiu Aurel, dr. Boros Ernestin, dr. Botiş A., dr. Berger Irén, dr. Biksz M., dr. Bodea Ioan, dr. Bonciocat Nicolae, dr Balogh A., dr. Brădian Atanasie, dr. Bugariu Valeriu, dr. Chindler Iuliu, dr. Cucu Vasile, dr. Cosma Dimitriu, dr. Curtuţiu Valeria, dr. Czukermann Armin, dr. Dorca Eugen, dr. Dohány Alex., dr. Duma Ioan, dr. Demeter Eugen, dr. Eremiaş Nicolae, dr. Engelberg Iosif, dr. Eckstein Adalbert, dr. Frint Alex. dr. Ferenczi Armin, dr. Feldman Iosif, dr. Fischer Ilonka, dr. Goldsmith L., dr. Gárdos Oszkar, dr. Goldberger E., Grünvald Martin, dr. *Hălmăgean Liviu*, dr. Hirsch Andrei, dr. Haber Iosif, dr. Krauss Iosif, dr. Krepil Ioan, Kabdebo Gheorghe, dr. Engel Eduard, dr. Kállai Carol, dr. Kerpel Wilhelm, dr. Kupfer M.. dr. Kilényi Adalbert, dr. Klein Richard, dr. Korányi Barna, dr. Keppich Iacob, dr. Krausz Sidania, dr. Kurzer Carol, dr. Kerekes Rozalia, dr. Lövinger Martin, dr. Luttvak Emanoil, dr. Lust Francisc, dr. Lukács Eugen, dr. *Moldovan Ioan*, dr. Magyar Samuil, dr. Molnar Şt., dr. Mandel Ladislau, *dr. Moga C., dr. Mager Aurel, dr. Memete Dimitrie, dr. Mustăcescu Corina, dr. Moldovan Gh., dr. Manta Constanţa*, dr. Mátrai Paroschiva, *dr. Novcnu V.*, dr. Németh N., *dr. Nica Victor, dr. Olariu Cornel, dr. Opriş Octavian, dr. Pescariu Ioan, dr. Pop Teodor*, dr. Piree Francsic, dr. Prohászka Ladislau, dr. Pécsi Zoltan. dr. Palági Eugen, dr. Posgai Ştefan, *dr. Păscuţiu Sever, dr. Pleşa Ioan, dr. Pascu Eugen, dr. Radu Cornel*, dr. Rona Eugen, dr. Rado Ioan, dr. Reich Adalbert, *dr.. Radu Ioan*, dr. Simai Carol, dr. Speiberger Enric, dr. Simon Ernstein, dr. Singer Iosif, *dr. Şerban Gheorghe*, dr. Stauber Andor, dr. Steiner Eugen, *dr. Siartău Pavel*, dr. Selle Carol, dr. Székely Ladislau, dr. Schmidt Ioan, dr. Schwartz Carol, dr. Singer Iosif, *dr. Şiclovan Remus*, dr. Török Desideriu, dr. Tethi Pavel, *dr. Teşici Svetolic. dr. Tămaş Mihail, dr. Tătaru Ioan*, dr. Thau Ernestin, *dr. Ţiriac Ştefan*, dr. Ujheli Iosif dr. Ulman Carlati, *dr. Vicaş Iuliu*, dr. Wolfman Eugen, dr. Wiener Emeric, dr. Windholtz Adalbert, dr. Weisz Pavel dr. Wiessel Adalbert, *dr. Victor Anceonu, dr. Dejenariu I., dr. Ionescu Alexandru, dr. Iana Ilie*, dr. Glatt Ioan, dr. Rosenberg Zoltan, *dr. Ţabic Miron*, dr. Samson Aladar, dr. Izso Solomon.

ADVOCAŢI
89 străini, 62 români

Dr. Abaffy Aurel, dr. Atanasiade Ioan, dr. Avramescu Vasile, Avram Nicolae, dr. Barbatei Teodor, Banciu Tiron, dr. Bărbuş Victor, *Barna Zoltan*, dr. Bătrân Ioan, *dr. Berger Ernest*, dr. Boca Iuliu, dr. Borneu Vasile, dr. Borneas Iulian, dr. Boţioc Alexa, Bupte Ioan, dr. Butnariu Marin, dr Ciumpila Petru, dr. Coţoiu Romul, Costin Virgil, dr. Covaciu S., dr. Crişan Aron, Crişan Gheorghe, *dr. Czettel Ludovic, dr. Deutsch Mihai*, dr Dămian Simion, dr. Demian Aurel, dr. Drincu A. Ioan, dr. Faur Dimitrie, dr. Farkas Alexandru, *dr.* Fényes Ludovic, *dr. Fényes Ludovic*, dr. Fischer *Eugen, dr. Fixmer Ambrus, dr. Friedmann Ignaţei, dr. Fucs Albert*, dr. Furdui Iosif dr, Gara Arminiu, *dr. Gabos Eugen*, dr. Gherman Dante, *Gero I. Alexandru, dr. Goro Artur, dr. Goldzieher Albert, dr. Gregorovici Ştefan, dr. Gross N. Ignaţie*, dr Henţiu Ioan, *dr. Hoffmann Ludovic dr. Höflicku Béla, Hungár Algernon*, dr. Ispravnic Sever junior, dr. Ispravnic Sever, *dr. Issekutz Ştefan*, dr. Iancu Cornel, *dr. Jegessi Carol, dr Juhász Géza, Kallo Gheorghe, dr. Kell Iosif, dr. Kelle Alexandru, dr. Kelle Iuliu, dr. Kelemen Gavril, dr. Kilényi Zoltan, dr. Köpf Ioan, dr. Krausz Iuliu, dr. Köves Ladislau, dr. Lazar Augustin, dr. Laszlo Leopold*, dr. Lazar Aurel, dr. Lepa A. Valer *dr. Löcs Rudolf, dr. Lukácsy Leopold, dr. Luşai Cornel, dr. Mannheim Aladar, dr. Marcovici Vicentiu*, Mărculescu Atanasie, *dr. Messer Carol*, Mihăileanu Gheorghe, *dr. Mihuţiu Simion, dr. Micloşi Emil*, dr. Moga Romulus, dr. Moldovan Silviu, dr. Multaş Eugen, *dr. Müller Lad. Wendel, dr. Nagy Alex.*, dr. Nedelcu Nicolae, dr. Oprean Virgil, *Ornstein Arcadie, dr. Orfi Iuliu, dr. Papp Teodor, dr. Papp Tiberiu, Papp Vasilie, dr. Parecz Béla, dr. Parecz Gheorghe*, Petruţiu Silviu, dr. Petruţiu Iustin, Petruţiu Aron, dr Petica Petrila, *Perényi Emil*, dr. Petroviciu Ştefan, dr. Pop Alexandru, Păpuşeşti-Popescu Nicolae, dr. Popa Cherecheanu Ulpiu, dr. Popa Petru, dr. Puticiu Liviu, *dr. Rácz Alexandru*, dr. Raicu Aurel, *dr. Reisinger Francisc, dr. Révész Mauriţiu, dr. Roth Frederic, dr. Salgo Maximilian, dr. Salamon Ignatie, Săcoşianu Teofil*, dr. Sârbu Gheorghe *dr. Schannea Béla, dr. Schutz Henric, dr. Şandor Petru, dr. Singer Eugen, dr. Singer Ludovic, dr. Somlo Arminiu, Selymosan Ilie*, dr. Sporea Ioan, *dr. Steinitzer Paul, dr. Steiner Iosif.* dr. Stoinescu Alexandru, *dr. Sugár Eugen, dr.* Suiaga V. Sabin, *dr. Szalai Wilhelm, dr. Szego Hugo, dr. Székely Aladar, dr. Székely Aladár, dr. Székely Francisc, dr. Széll Ludovic, dr. Szilber Ignatie, dr. Szollosi Sigismund, dr. Szuchy Paul*, dr. Tămăşdan Liviu, *dr. Timár Andrei*, dr. Truia Bujor. dr. Tudor Vasile, *dr. Ungár Emeric*, dr. Ursu Ioan, Bul. *dr. Vadász Arminiu, dr. Vajda Iacob, dr. Varo Zoltan*, Vaţianu Titus, *dr. Velcsov Géza*, dr. Velciu Emil, *dr. Vitos Paul, dr. Voros Ştefan*, Vuia Tiberiu, *dr. Weil Carol, dr. Weininger Ştefan, dr. Werner Ioan, dr. Zeiner Gustav, dr. Zubor Emeric.*

INGINERI

Ambrus F., Ambrus Octavian, Baia V., Serviciul Apelor Arad, Brad C., Bărbosu C., Bobărnac M., Botiş V., Butoiescu Traian, Carpinişan R., Ciulonescu I., Constantinescu T. D., Catana Augustin, Dioszilagyi D., Derecskei **C., Doman Alexandru, Drăgan M., Farkas Louis, Filip Aug., Forgo L., Gheorghiu Ioan, Gaiţa T.,** Gold E., **Grozav Alexandru,** Horovitz Tiberiu, **Isprăvnicu Gheorghe,** Karmiol R., Klein Iosif, **Moreş Marius, Mateescu Ştefan, Manolescu Gheorghe, Mirica Teodor, Mureşan Ioan,** Papp Tihamer **Piso Ioan, Popescu D. Ioan. Stoica G.,** Şapira Emanuel, **Şerbănescu Dum., Şerbănescu Toma,** Sebestyen Ioan, Szantay Zoltan, Tamas Adalbert, Tancos Arnold, **Trimbiţioni Traian, Tripa Mihai, Vancu V.,** Voitec V., Viragh Carol, Weiner S., **Zamfirescu Petre.**

ARHITECŢI
20 străini, 2 români

Dr. Bell Ştefan, Koch Carol, *Rafiroiu Silvestru*. Rácz Emil, Razel Iosif, Reusiz Andrei, Steiner Iosif, Szomorkényi Rudolf, Berecz Ioan, Graf Alexandru, Kron Lenard, Madár Géza, Maszni Ioan, *Marian Ioan*, Steiner Eugen, Szántay Ludovic, Virág Coloman, Domotor Ladislau, Boszorményi Benedict, Frick Iosif, Kenderessy Ladislau, Kalouszek Iosif.

FORUM şi OMNIA | Aur chinezesc şi Nitchevo Bestia din Londra

Spectacole

TEATRE

OPERA ROMANA: Voevodul ţiganilor
TEATRUL NAŢIONAL: Prinţul cu două chipuri.
TEATRUL REGINA MARIA: De ziua nevesti-mi.
TEATRUL COMOEDIA: Ora H. (premieră) .
TEATRUL MODERN: Afacerea Kubinski.
TEATRUL VESEL: Călugărul din vechiul schit.
TEATRUL LIGII CULTURALE : Cadavrul viu.
TEATRUL ALHAMBRA: Marea ducesă de Alhambra.
TEATRUL EFORIA VOX: Floarea din Hawai.

CINEMATOGRAFE CONDUSE DE CREŞTINI

CAPITOL: Voi fi a ta şi jurnalul Eclaire.
ARO: Paris, cu Harry Baur, jurnal şi completare.
A.R.P.A.: Ultima aventură a lui Buffalo Bill.
ROXY: Voi fi a ta şi jurnalul Eclaire.
FEMINA : Jenny şi completare colorată.
TRIANON: Acuzata şi completare.
FORUM: Aur chinezesc şi Nitchevo.
MANON: Domnişoara Lily şi Supremul sacrificiu.
OMNIA: Aur chinezesc şi Bestia din Londra.
FRANKLIN (Ateneul Român): Les beaux jours şi 39 de trepte.
CITY: Tinereţea unei regine şi Piccolino.
DACIA: Ultimul mohican şi Hollywood Melody 1957.
MARCONI: Regina valsului, jurnal şi revistă.
MODEL: Grănicerii şi Secretul d-rei Stranhope.
BARCELONA: In serviciul patriei şi In umbra scaunului electric.
CENTRAL (calea 13 Septembrie) : Impăratul Californiei şi Uniţi pe vecie.
COTROCENI: Infamia şi Tânărul conte.
DIANA : Stan şi Bran aventurieri şi Cei trei muşchetari.
DICHIU: Nu mă uita şi Ali Baba.
MILANO: Rose Marie şi Romanţa iubirii.
ORFEU : Săraca fetiţă bogată. O crimă pe bord şi Banda veselă boxează.
TRIUMF (Griviţei 335): Mesagiul către Garcia şi Katerina.
PACHE : 13 ore în văzduh şi Ingerul alb.
VOLGA (Dorobanţi): Nitchevo şi Ultimul mohican.
DORY: Metropolitan, Ofensiva morţii şi revistă.
LIZEANU: Comoara blestemată şi Contele Voronzev.
FLORIDA: Nitchevo şi Sburând spre fericire.
PAX : Vagabondul misterios şi Anny se amuză.

Radio

DUMINICA 14 FEBRUARIE

12.10. Concert de muzică religioasă, corul Asoc. Cântăreţilor bisericeşti, condusă de I. Popescu-Pasărea.
12.40. Ora. Culturale. Sport. Cota Dunării.
12.50. Concert de prânz, orchestra Grigoraş Dinicu.
14.10. Radio jurnal. Ora. Mersul vremii. Ştiri interne şi externe.
12.25. Continuarea concertului.
15.00. Valeriu Măgureanu: De vorbă cu sătenii.
15.20—16.00. Muzică populară românească, Taraful Fănică Luca.
18.00. Concert de după amiază, orchestra Radio, dirij. de Th. Rogalski.
19.00. Ora. Mersul vremii.
19.05. Răspunsuri technice.
19.20. Continuarea concertului.
20.00. Ora Naţiunii.
20.20. Concert coral exec. de corul P. T. T. cond. de Gh. Niculescu.
20.55. Teatru „Ion Vodă", piesă istorică-radiofonică de Davidoglu.
22.00. Concert de muzică de dans, orchestra de salon Radio dirij. de Ion Ghiga.
22.30. Radio jurnal.
22.40. Rezultatele sportive de Virgil Economu.
23.55. Ultimele ştiri.

LUNI, 15 FEBRUARIE

6.30. Deschidarea emisiunii: Gimnastică ritmică; Radio jurnal; Concert de dimineaţă (discuri); Sfaturi gospodăreşti şi medicale.
7.30. Inchiderea emisiunii.
13. Ora. Culturale. Sport. Cota Dunării.
13.10. Concert de prânz. Muzică variată (discuri).
14.10. Radio jurnal. Ora. Mersul vremii. Bursa. Ştiri interne şi externe.
14.30. Muzică distractivă (disc.).
15. Ultimele ştiri.
18. Muzică fantastică (discuri).
19. Ora. Mersul vremii.
19.05. „Lectură din volumul „Elena Doamna" de Lucia Borş.
19.20. Concert de după amiază, al orchestrei Radio dirij. de Const. Nottara: Din lumea copiilor.
19.50. Copii osândiţi la moarte, de prof. S. Mehedinţi.
20.10. Continuarea concertului: Muzică slavă.
20.55. Cântă Viorica Ursuleac (discuri).
21.15. Prin vechea Jugoslavie orientală: Bosnia de Alexandru Bădăuţă.
21.30. Muzică de cameră. Quartetul Theodorescu.
22.05. Cărţi şi reviste.
22.10. Emanoil Vaia, canto.

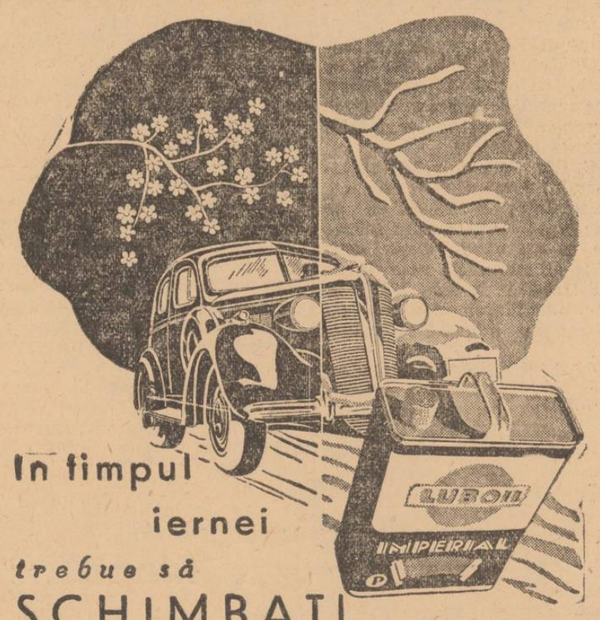

In timpul iernei
trebue să
SCHIMBAŢI
ULEIUL
maşinei!
Din cauza gerurilor mari, iarna automobilele rămân adeseori în pană de ulei. Filmul subţire de ulei care circulă printre piesele motorului, îngheaţă. Pentru a înlătura aceste incoveniente, Societatea Unirea, după o serie întreagă de experienţe, a dat la iveală uleiul LUBOIL POLAR. Fiind mai puţin vâscos şi cu punctul de coagulare cât mai jos, LUBOIL POLAR rezistă celor mai mari gerui.
UNIREA
LUBOIL POLAR
este un produs UNIREA

... Și-i așează pe ei în curțile Tale, precum este scris ...

Altarul generației verzi din Biserica Sf. Ilie Gorgani: ispășirea integrală a neamului românesc. Cel mai impunător cortegiu, pentru cea mai măreață jertfă. Câteva sute de preoți prohodesc pe eroii martiri. Plânge Cerul, plâng făclii mii, plâng flăcăii crezului verde. Dangăt de clopot și ectenii. Viermii pământului, minierii, poartă ziua, felinare aprinse, ca semn al unei căutări izbăvitoare. Lucrătorii atelierelor C. F. R. varsă lacrimi tăcute, pentru marile bucurii. O spovedanie pe marginea unui mormânt.

de N. CREVEDIA

Biserica Sf. Ilie Gorgani a ținut ieri în brațele naosului ei, pe cei mai sfinți eroi ai neamului acesta umilit.

Modestul lăcaș de închinăciune, devenise o Golgotha a unei integrale jertfiri, pe care neamul acesta își sacrificase pe cei mai buni copii ai săi, pentru o totală ispășire. Miile de făclii lăcrimau mărgăritarele unui plâns curat pentru odihna de totdeauna a celor două suflete mucenice, inimile întregii suflări românești se purificau acum în clipa asta a marilor înțelesuri, definitiv și indestructibil.

Și pentru semnul marilor legăminte, soboare întregi de preoți au venit să prohodească împrejurul catafalcului verde, crescut din toată nebunia sfântă, pentru Christos și Neam, a unui tineret care dovedește prisositor că viază și se mișcă.

Cei mai mari ierarhi ai vremilor noastre I. P. S. S. mitropolitul Nicolae Bălan, I. P. S. S. Vartolomeiu al Râmnicului și I. P. S. S. Veniamin Pocitan au ținut să binecuvânteze o despărțire măreață și simbolică prin care cerul s'a apropiat de pământ.

In jurul catafalcului străjuit de comandanți ai Bunei Vestiri și de legionarii supraviețuitori din Spania au luat loc, familiile celor căzuți în frunte cu d-nii Corneliu Codreanu, g-ral Cantacuzino d-na și Pr. ..on Moța.

Au asistat deasemeni miniștrii și șefii tuturor delegațiilor străine: d. Prat y Soutzo cu întregul personal al legației Spaniei ; d. Fabricius cu demnitarii legației germane ; d. Ugo Sola cu întreaga legație italiană, miniștrii Japoniei, Jugoslaviei, însărcinatul de afaceri al Poloniei, ministrul Portugaliei. Majoritatea diplomaților sunt în uniformă.

Dintre personalitățile politice românești am remarcat pe d-nii: Octavian Goga, prof. George A. C. Cuza, profesorii Nae Ionescu, Simion Mehedinți, Șumuleanu, Traian Brăileanu, nenumărați scritori, gazetari și artiști.

Peste două sute de preoți în odăjdii au cântat în sobor, cea mai tristă dintre prohodiri.

Lacrimile nu-și mai găsesc stavilă.

Fiecare ochi licărea în acest untdelemn ce a umplut de atâtea ori candela necazurilor noastre amare.

Slujba se purta spre sfârșit și I. P. S. S. Nicolae Bălan a adus prinosul celei mai sincere rugăciuni ce s'a înălțat pentru eroii intrați în legendă.

Rugăciunea unui mare Ierarh

„Doamne, Dumnezeul nostru, care cu înțelepciunea Ta cea negrăită ai ridicat pe om și ai așezat hotare vieții lui, ascunse numai întru știința Ta, către Tine, Stăpâne, ne ridicăm mâinile și inimile când se desparte om de om și se desfac legături scumpe, pe cari Tu le-ai rânduit și le-ai binecuvântat pe acest pământ trecător, ca să se găsească iarăși în viața cea fără de sfârșit.

Unde jertfa omului e mai mare și mai curată, acolo ești și Tu, Atotțiitorului, mai aproape. La picioarele Crucii și înaintea jertfei isbăvitoare a Unuia născut Fiului Tău și Mântuitorului nostru, covârșiți de milostivirea Ta ne amuțesc cuvintele pe buze, dar ni se pleacă genunchii și inimile în smerită închinare către Tine, iubitorule de oameni.

Tu ai hotărît să chemi pe calea jertfei, întru odihna care este la Tine, pe robii Tăi, iubiții noștri fii și frați IOAN și VASILE — și lângă sicriul care poartă ceeace a fost trecător în ființa lor, gândurile și simțămintele noastre se preschimbă în cucernică rugăciune pe care o înălțăm către Tine, Părinte al îndurărilor.

Nu să plângem am venit aici, căci smerenia cugetului nostru în fața bunevoii Tale de a primi jertfa aleșilor Tăi, nu ne îngădue să însoțim cu plângere sfârșitul vieții lor. Ci am venit să-ți mulțumim, Părinte, că ni i-ai dăruit așa de mari și curați cu sufletul, ca să se învrednicească a primi duhul credinții până la moarte, duhul jertfirii de sine, care este scara cea mai aleasă, dată nouă oamenilor, de înălțare către Tine.

Binecuvântată să fie vatra familiară și iubitorii părinți cari au crescut aceste orasle scumpe în grădina neamului nostru; ei nu-și vor vedea fiii în jurul lor aici pe pământ, dar cu atât mai mult se vor ridica cu gândul la cer, unde s'au înălțat sufletele lor. Tu, Isbăvitorule, care ștergi lacrămile celor îndurerați, ocrotește cu mângâierile Tale soțiile credincioase ale celor chemați la Tine și înger păzitor trimite copilași'or lor.

Tu, Mântuitorule, care ne-ai răscumpărat cu scump sângele Tău vărsat pe Cruce și nu lași nici o jertfă neprihănită fără binecuvântarea Ta, fă să rodească jertfa plăcuților robilor Tăi Ioan și Vasile, pe pământul țării noastre, pe care au iubit-o din toată inima lor, roadele virtuților cari înalță neamurile și le fac biruitoare împotriva puterilor întunericului. Revarsă în sufletele fiilor poporului românesc duhul credinții care mută munții, duhul iubirii care toate le rabdă și niciodată nu piere, duhul nădejdii care leagă inimile de țelurile cele mai presus de fire ale vieții ce se înfrățește cu jertfa. Trimite conducătorilor poporului nostru duhul înțelepciunii și al înțelegerii, duhul sfatului și al puterii, ca să cunoască p'anurile Providenții Tale. Pogoară în inimile tinerimii noastre duhul ascultării de voia Ta cea sfântă, duhul rugăciunii și al muncii, duhul jertfelniciei care s'a sălășluit în aleșii Tăi Ioan și Vasile.

Biserica Ta, clădită pe jertfa Ta pe Cruce, prin noi smeriții slujitorii ei, însoțește cu binecuvântările ei sufletele robilor Tăi Ioan și Vasile pe drumul veșniciei și dacă oameni fiind, trup purtând și în lume viețuind, au căzut în neascultarea poruncilor Tale, Tu ușurează-le, iartă-le, lasă-le toate greșelile cele de voe și fără de voe, cele cu știință și cu neștiință, iar sufletele lor, ca pe ale slugilor Tale celor bune și credincioase, primește-le întru bucuria Ta, stăpâne, în corturile dreptilor, le așează și le odihnește pe ele. Căci ei au împlinit cuvântul drept dat prin îngerul Bisericii Tale: „Fii credincios până la moarte, și-ți voi da ție cununa vieții". (Apocalips 2, 10).

Binecuvântate să fie numele lor în cartea veșniciei Tale și neuitată să rămână amintirea lor în neamul nostru, din veac în veac!

Tu ne-ai dat nădejdea vieții celei veșnice, în'ru care în legătură cu Tine, primim cu supunere ceeace ne dai și cu smerenie dăm ceeace ne iai, căci Tu ești Dumnezeul nostru și Tie se cuvine toată cinstea și închinăciunea, Tatălui și Fiului și Sfântului Duh, Amin!"

După ce toate buzele au murmurat această rugă fierbinte, sf. lăcaș s'a golit pe îndelete, răpindu-i-se ceeace pământ este — și cu toată împotrivirea noastră, în pământ trebuie să meargă.

Cortegiul în frunte cu Căpitanul, se oprește pe scări un moment, la rugămintea cinematografiștilor și a fotografilor români și străini cari țin să imortalizeze tristul și solemnul moment.

Clopotele Bisericii Sf. Ilie, se tângue se tângue amarnic, scot un vuet ca un șuierat și ca o sfâșiere lungă, pe care nu am mai auzit-o până acum.

La l'ceul „GH. LAZAR", pe scări și la ferestre, profesori și elevi. Mulți dintre ei, salută legionaramente.

Facem pe dreapta, pe str. Schitu Măgureanu, pe lângă feeria albă a Cișmigiului.

Pe margini, la ferestre, la balcoane și pe acoperișurile caselor, ghirlande de oameni.

Toată lumea plânge, toată lumea salută, descoperită și mută de smerenie...

Ninge, dar nimeni nu ține seamă de asta. Pălăria pe cap, sau adăpost sub o umbrelă, ar fi o impietate.

Carul funebru înaintează încet. Urcăm în dangătul clopotelor, dela bisericile dimprejur care îngenunchi parcă odată cu slujitorii în calea cortegiului —urcăm mica Golgothă a dealului din Schitu Măgureanu.

Cortegiul înaintează ușor, nici

D. Corneliu Zelea Codreanu și d. Prat y Soutzo, coborînd scările dela Biserica Sf. Ilie Gorgani

Pământul țării noastre sfinte

Un legionar duce săculețul cu pământ — pământ sfânt de lângă Orăștie.

De săculeț atârnă o panglică tricoloră pe care scrie:

„ORĂȘTIA ROMANEASCA ȘI „CREȘTINA, SFINȚILOR AR- „HANGHELI ȘI EROI, CARI „STAU DE PAZA LA PORȚILE „LUI DUMNEZEU".

Pe săculețul cu pământ din glia românească, s'a brodat o Sf. Cruce, numai în fir de aur: Crucea, ca semn al marilor biruințî. Săculețul cu pământ produce o impresie adâncă.

Urmează coroanele.

Se pot vedea coroanele din partea d-lor: FRANCO, MUSSOLINI și HITLER.

Apoi ca niște gigantice buchete, coroanele legațiunilor.

In pași cadențați sunt purtate alte 30 de coroane: din partea tineretului polon și a diferitelor asociații tinerești și patriotice.

Urmează tăcut și sever grupul de 80 de inși al comandanților legionari.

Ora 1. — *Suntem în Piața Matache Măcelaru, care este o mare de lumânări aprinse.*

Din loc în loc, buciumașii sună prelung, ca o adăstare. Un sunet de onor, un sunet jalnic care sgurmă tot sufletul acestui codru imens de lume înlăcrămată.

Ora 2 fără 25. — *Gara de Nord.*

Clerul prohodește. Cei 200 de preoți, în frunte cu 8 diaconi se mișcă ușor de parcă n'ar vrea să tulbure taina acestei morți.

Grupul clerului este o impresionantă suită în odăjdii de aur și poartă odată cu florile albe ale zăpezii, florile violete și verzi ale sfintelor sacose. Fiecare preot, ține în mână un mic jertfelnic — o lumânare aprinsă.

Corul cântă o tânguire „DOAMNE MILUEȘTE", „SFINTE DUMNEZEULE", „IMNUL MAJADAHONDEI" și alte duioase cântece legionare, care se sting încet ca și sufletele cari s'au dus.

Calea Griviței, o lungă cale a lacrămilor. Majoritatea populației, toate prăvăliile și toate caii cu clumul de coajă de mesteacăn, alții, de coajă de cireș.

Șase legionari duc icoana de argint a Sfântului Arhanghel Mihail.

Opt prapuri străjuesc cu opt brazi Sf. icoană.

Un comandant legionar poartă o făclie mare aprinsă.

72 de legionari, trăgând carul funebru

Urmează două mașini. Intr'una I.P.S.S. Episcopul Vartolomeiu și I.P.S.S. Nicolae Bălan, Mitropolitul Ardealului, și apoi Gurie, Mitropolitul Basarabiei.

Apoi, câteva sute de preoți din diferite colțuri ale țării și cari slujesc cu sufletul, fiindcă n'au odăjdii.

Steagurile legionare, îndoliate, falnice, purtate de 12 legionari își fâlfâie semeț un tricolor, mândru de eroii lui.

Un grup de 36 legionari, formând o cruce, înaintează încet, tăcut, totuși ritmic. Nimeni nu clipește. Ea preînchipuie toată răstignirea și toată jertfa. Trei comandanti legionari poartă fiecare o făclie.

In urmă carul mortuar e tras, ca și Joi de o echipă de legionari semeți în număr de 72, și mândri de așa scumpă povară.

Catafalcul ce poartă eroii legionari, e îmbrăcat în verde și în zăpadă. De o parte și de alta a sicrielor, străjuiesc câte doi flăcăi legionari din Orăștie, îmbrăcați în portul lor național caracteristic.

Pe jos, câte un rând de preoți în odăjdii și alt rând de băieți de zăpadă, dela Orăștie.

Carul funebru e urmat de familie, de rudele de aproape și de cunoscuti. Intre dânșii, statura îndurerată a d-lui prof. Ion Zelea Codreanu, socrul lui I. Moța. Neaua îi mângâie tâmplele iar cuta necazurilor i-arată bătrânețele insnicate.

Dintr'un jertfelnic așezat pe catafalc, pleacă fumul de tămâie, ca un fuior sfânt, întocmit din ceață și durere. Toată lumea păstrează o pioasă tăcere.

Viermii pământului, cu felinare aprinse

Remarcăm în urma carului, delegația voluntarilor de război din Galați, cu steag.

In grupul celor cari merg spre Bucureștii-Noui, sunt și cei din Generația dela 1922. Mai remarcăm pe d-nii prof. Nae Ionescu și dr. Ion Jianu.

Urmează membrii Senatului legionar, demni și aristocrați.

In șase mașini urmează alți membrii de-ai familiei, între cari se zărește și căpșorul celor doi mici legionari nemângâiați, copiii lui Moța, cari se pare că nu știu, dar presimt numai, groaznica dramă pe care cu toții o ducem acum spre mormânt.

Bat clopotele căii Griviția, bat lung solemn. Am trecut de Cimitirul Sf. Vineri.

La atelierele Căilor ferate, s'a arborat un tricolor îndoliat și o emblemă mare, cu litera M.

Muncitorimea salută legionaramente.

E ora 2. Ne-a isbit mult gestul unui muncitor c. f. r-ist care își părăsise lucrul în cămașa neagră cum e cărbunele și care ridicat pe gard a salutat în hohote de plâns și cu amândouă mâinile, legiunea.

Era în acest gest toată încrederea sfântă în vremuri mai bune, tot visul unei vieți de tihnă.

Pe lângă el s'au strecurat sfioși legionarii minieri, viermii pământului, purtând ziua, rămiaza mare felinare aprinse, ca semn al unei căutări zăbăvitoare.

E ora 2½. — La casa de dormit a ucenicilor C.F.R., tinerii ceferiști au arborat, deasemenea, un tricolor îndoliat și un M imens, de tipar — ca o mare durere.

Inaintăm încet pe Calea Griviței. Lucrătorii din atelierele C. F. R. au părăsit lucrul și salută cu o mână neagră și mare ca o lopată. Lacrămile brăzdează îmbelșugat, o cută albă a nădejdiilor pe un obraz obidit.

Ninge amarnic. Un viscol, teribil ca un asalt, ne amestecă pe toți cu ninsoarea scuturată din sita zăvoarelor cerului, Legionarii caută să țină ordinea, dar ordinea o ține fiecare, cu instinctul sfâșiat al momentului.

Intre cei cari țin marginea, înnoată prin viscol legionarii mineri, cu lămpile aprinse, simbol al unor înțelepte căutări.

Și ninge... ninge. Cerurile par'că țin într'adins să facă din înmormântarea celor doi, o sărbătoare, o nuntă albă...

După mașini o echipă de onoare, după care urmează CAPITANUL, cu ochii înotând în lacrimi, din buze par'că șoptind o sfâșietoare rugăciune, pentru odihna sfintelor tine, pe care le urmează.

Lângă d. general Cantacuzino-Grănicerul, d. Corneliu Zelea Codreanu a mers tot timpul descoperit. Pe dedesubtul unei mantale de ploaie, lungă, are cămașa verde, legionară.

D. general Cantacuzino-Grănicerul în cămașă verde, cu decorații și cu un palton îmblănit pe deasupra, păsește, drept, sever și nemișcat, ca un voevod.

Tot în acelaș rând merg trei membri ai legației spaniole naționaliste, în frunte cu d. Prat y Soutzo, ministrul. Spaniolii poartă uniforma albastru închis, fascistă, a lui Franco. Ambasadorii Spaniei sunt toți niște oameni bălai, de o mare finețe în expresie.

In acelaș grup membrii legațiilor italiană și germană.

Vin apoi cei 5 luptători din Spania, toți în un'formă groasă, cafenie, cu care au luptat pe front.

Cel mai înalt e falnicul Bănică Dobre, iar cel mai mic, părintele Dumitrescu, îmbrăcat și el în uniformă.

Neculai Totu, înalt și el cât o voință de putere, poartă pe cap și cască, mare cât un mormânt, răpită din transeele bolșevicilor spanioli. Are pantalonul sfârtecat fiindcă nu prea ține seama de sârma cu ghimpi a liniilor inamice. Ceilalți poartă capela cu două moțuri și ciucure. Doi dintre ei au pe spate păturile cu care au venit de pe front.

Luptătorii sunt obiectul unei vii atențiuni. Sunt salutați cu smerenie de toată lumea aceasta care așteaptă ciurciumel de două ore în viscol să-i vadă cât sunt de brani.

In grupul acesta, merg și comandanții Bunei Vestiri. Printre ei se remarcă, d. Corneliu Codreanu cu aceiași ochi blonzi, cu aceiași sfântă rugă pe buze și d. Corneliu Georgescu în straie albe de mocan

Alt grup de legionari de onoare, apoi alți invitați.

Urmează alți doi kilometri de legionari în front. In fruntea acestor trupe, comandanții legionari. După ei instructorii comandanți, frățile de cruce, armata legionară, Svastica de foc, în frunte cu d. av. Emilian și un detașament de lăncieri. Am ajuns la calea ferată.

De aici, începe câmpul și viscolul vare curge și ne înfășoară și mai avan.

Convoiul e un prohod jalnic, prin iarna aceasta grea care, în fond, e generoasă

In Bucureștii Noui lumea așteaptă tot așa de densă, ca și în Capitală.

Cortegiul o ia la stânga spre Casa Verde, care așteaptă și ea cu ochii plânși ai ferestrelor încă neterminate — și cu un steag deasupra. don-jonului care fâlfâie și el ca o sfâșiere...

Corul cântă a groapă. Tulnicele încep să jelească.

Moment de mare reculegere. Am ajuns la Casa Verde. Aci de la una dintre ferestre, un tricolor imens atârnă până jos, ca o mare durere.

Cortegiu se oprește în piața din fața Casei Verzi.

Sicriele sunt coborîte în mijloc: „Binecuvântat este Dumnezeul nostru"... încep să binecuvânteze preoții.

„Doamne miluește, Doamne miluește" — cântă și corul legionar din toată inima și cu toată osârdia.

Serviciul divin de pogribanie durează un sfert de oră. Fiecare a adus în spate până aici o sarică de zăpadă, dar toată lumea se descoperă acum c un respect sfiincios în fața morților.

Steagurile stau aplecate deasupra sicrielor.

Veșnica pomenire.... Veșnica pomenire.... Cântă veșnica lor pomenire și preoții și corul legiunii și viscolul.

Ingenunchem. Clopotele d'n Bucureștii-Noui se tânguie de azi dimineață, se tânguie într'una. Limba lor glăsuește cea mai nouă și cea mai mare jelire a unui popor.

Cosciugele sunt luate apoi pe umeri de către foștii tovarăși de bătălii, de prigoane și ideal și sunt duse în spre mausoleul de lângă Casă, a cărui cruce de lemn nou îmbrățișează cu brațele ei uscate toată această tristețe.

Sus pe catafalc se ridică prințul Alexandru Cantacuzino, care rostește o scurtă vorbire de adio.

„Unii au văzut în jertfa integrală a lui Ion Moța și Vasile Marin o tactică speculativă a unui partid politic. Dar ea a fost o jertfă totalitară. Dumnezeu a binecuvântat astfel desrobirea lui Christos, pentru care noi ne-am luptat.

Fiindcă spre deosebire de atâția martiri și pe care moartea i-a căutat, noi am eșit singuri în calea morții și am căutat-o.

Ruga mea este ca în această luptă crâncenă Dumnezeu să mă țină în viață, iar dacă Christos are nevoe de viața mea, mă voi jertfi.

(Urmare în pag. VI-a)

Eroii cu uniformele în care au luptat vitejește, pe frontul dela Majadahonda

Cazul ingineru'ui jidan Doja
dela depoul C. F. R. Constanța

Cum înțe'ege D'recț'unea generală a căilor ferate să facă anchetă într'o chest'une care privește interesele noastre naționa.e

Constanța. 13. — *Când am început să scrim despre opera antinațională pe care o desfășoară cu atâta sârguință la depoul c.f.r. din localitate, inginerul jidan DOJA, nu ne-am făcut prea mari iluzii, că în urma grăvelor acuzații aduse numitului inginer, Direcțiunea generală, va proceda la facerea unei serioase anchete, cu care prilej, doverindu-se cele arătate de noi, să fie îndepărtat imediat dela conducerea depoului, indivizi de teapa lui DOJA.*

UN SIMULACRU DE ANCHETA

După cele două reportaje publicate în „Porunca Vremii", prin care arătăm sinistra prezență la conducerea depoului local a unui dușman declarat al elementului românesc, ing. DOJA, dovedind aceasta cu fapte imposibil de desmințit, Direcțiunea s'a hotărît să facă... „anchetă", — o anchetă, care, în felul cum e *aranjată*, confirmă afirmațiunile noastre că Doja are anumite relații de prietenie, ca să nu se zică interes, cu anumiți domni dela Direcțiune, gata oricând să dea certificat de „cinste" și „românism" *protejatului* lor, cu toată activitatea antinațională a acestuia.

Am fost informați deci, că DOJA a fost chemat la înaltul for de conducere al căilor ferate pentru a se *„explica"* a se *„desvinovăți"* de acuzațiile precise pe cari noi i le-am adus. Vestea ne-a uluit. Acest fel de a cerceta lucrările, ne îndreptățesc a crede că Direcțiunea NU E DISPUSA SA AFLE ADEVARUL, ci, ceva mai mult chiar, să dea câștig de cauză mizerabilului jidan care își face un titlu de onoare din terorizarea elementului românesc și protegurea celui unguresc din depoul Constanța.

De ce nu s'a trimis în localitate o comisiune de anchetă, care să cerceteze cu toată seriozitatea intolerabilele stări de lucruri, dela depoul constănțean. realizate de incapacitatea și ura pentru tot ce este românesc a ing. DOJA?

De ce? Suspectă inerție dom nilor dela Direcțiunea căilor ferate!...

Această atitudine de lașe nepăsare, o vom înfiera în numerile noastre viitoare, aducând noi dovezi de culpabilitate în sarcina ing. DOJA, arătând opiniei publice românești cine poartă rușinea și responsabilitatea celor ce se petrec la depoul c. f. r. din Constanța.

Constant Cărpinișanu

Viața de rob'e și mizerie
a marinarilor comerciali

Ei cer stabilitate în servicii și contracte de angajament pe termen fix

Am arătat în reportajul precedent numeroasele neajunsuri ce decurg în urma faptului că unele căpitănii de porturi trecând peste practica de toate zilele și regulele internaționale, îmbarcă toți nechemații pe bordul vaselor noastre de comerț.

Pentru îndreptarea acestei situații, care, între neajunsurile semnalate în reportajul trecut, a provocat șomajul și în sânul acestei bresle, marinarii calificați, grupați în *„Sindicatul marinarilor civili Marea"* au propus: *înlăturarea sistemului de utilizare a personalului improvizat.*

Deci se impune — spune memoriul — revizuirea imediată a tuturor marinarilor, personal inferior, de pe toate vasele românești și streine, cari navighează permanent în apele române, cu care prilej să fie debarcați cei improvizați și înlocuiți cu cei calificați, români după toate indicațiile și numai prin organizațiile legale.

De asemenea, pe viitor îmbarcarea atât pe vasele românești, cât și pe cele străine, să nu se poată face decât prin aceste organizații profesionale marinărești astăzi existente și recunoscute ca personalitate morală și juridică și numai cu elemente etnice române creștine.

In cazuri de forță majoră când un vas aflat în ape și porturi străine ar fi nevoit să apeleze la elemente streine, aceste angajamente să aibă valoare și durată numai până la prima ocazie, când se poate lua contact cu o astfel de organizație dela care imediat se va cere elemente autohtone, bine înțeles, cu obligația ca elementele străine astfel îmbarcate să îbă dreptult a fi repatriate.

STABILITATEA IN SERVICII

Soarta marinarilor români în prezent se află exclusiv la capriciul armatorului, ne-având nicio siguranță de durată și nici o stabilitate în serviciu. Dovada situației mizerabile în care se găsesc marinarii o fac chiar contractele utilizate în prezent după un model tip (dăm ca exemplu cel folosit de Steaua română), din care se poate vedea că toate măsurile de asigurare sunt prevăzute numai pentru armator și nimic pentru marinar, culminând această vitregie prin condiția „salarului zilnic", prevăzută printre primele rânduri. De restul condițiunilor nu mai pomenim, fiind usturător de umilitoare.

CONTRACTE PE TERMEN

De aceia, organizațiile au cerut și continuă să ceară — în mod insistent — și pe drept cuvânt:

In primul rând, stabilitate. **In al doilea rând**, contractele să fie făcute pe termen fix, începând **dela trei luni cel puțin, iar nu ca până acum cu ziua sau cu durata unei singure călătorii.**

Astfel un marinar calificat îmbarcat și aflat în serviciu neîntrerupt timp de 12 luni la acelaș armator să se considere. după trecerea acestui termen, ca angajat definitiv. Mai mulți armatori condusi de unul singur se consideră acelaș armator.

In cazul când îmbarcarea se face prin angajament expres, redactarea actualelor contracte să fie înlăturată, făcându-se loc altei redactări din care să nu lipsească punctul stabilității, precum și să se ia măsuri de asigurare deopotrivă pentru ambele părți contractante.

Când înrolarea a fost făcută cu termen fix, armatorul să fie obligat să anunțe cu trei luni înainte (preaviz) pe salariat, iar în caz de călcare a acestei dispoziț'uni, ce se găsește legiferată și în legea asigurărilor sociale, armatorul să fie obligat la plata salariului pe cel puțin trei luni.

In numărul viitor despre: debarcarea marinarilor.

Ion Muche

Primul congres internațional
al foștilor luptători la Berlin

U. N. A. L. Uniunea Națională a foștilor luptători a acceptat invitația ce i-a fost făcută de comitetul de inițiativă de la Roma, pentru a lua parte la primul congres internațional al foștilor luptători care se va ține la Berlin peste câteva zile.

Delegația U. N. A. L. a plecat la Berlin azi la prânz fiind compusă în modul următor:

Președinte Dr. Virgil Serbaru, Ds Margaritopol, cavaler al ordinului Mihai Viteazul, Petre Ciolan fost consul general la Paris.

Delegația se va întoarce în țară peste câteva zile.

COMEMORAREA
LUI ION MOȚA ȘI VASILE MARIN

FRONTUL ROMANESC, CIRC 6-a a ținut ședință solemnă Vineri 12 crt. cu care ocaziune s'a comemorat martirii *ION MOȚA și VASILE MARIN.*

D. M. MIHAESCU, președintele Circumscripției *evocă în cuvinte emoționante măreția gestului acestor 2 eroi ai neamului, cari desbrăcați de orice preocupări de ordin pământesc, și-au* jertfit viețile pentru apărarea *credinței creștine.*

Relevă că Președintele Frontului Românesc, d. Dr. Al. Vaida Voevod, cu cavalerismul cunoscut a încurajat mișcarea legionară dându-i îndrumări pentru operă constructivă.

D. AUREL NICOLAU, expune, într'o simțită cuvântare, motivele de înalt ordin moral ce justifică gestul celor 2 eroi, documentând că jertfa lor își va da roadele în inimile românilor, din cari, o parte și-au înstrăinat sufletul, fiind preocupați numai de interesele egoiste ale momentului

Mai iau cuvântul D. Florian Pelmuș, D-șoara Mânecuță și *alții preamărind gestul, după care ședința se ridică, hotărându-se ca toți membri să se ducă la Biserica Sf. Ilie Gorgani, spre a le aduce ultimul omagiu.*

Cursuri de pregătire tehnică ad-tivă

CURSURILE de pregătire tehnică profesională administrativă pentru audiențiii din Secțiunea IV-a (funcționari titrați universitari) încep Luni 15 Februarie orele 9 dimineața în sala festivă a Liceului Comercial din Bulevardul Domniței nr. 37 iar cele pentru audiențiii din Secțiunea III-a seria II-a (funcționari netitrați) încep Joi 18 Februarie orele 8 dimineața în aula Fundației Carol I.

Mame române !

Pentru ziua de mâine a copiilor voștri, pentru Romania liberă în care ei trebuie să trăiască, NU CUMPARATI NIMIC DELA JIDANI.

Către toți bunii români!

Primim din partea „Școalei Naționale de morărit și Panificație următoarele:

Ministerul Educației Naționale, pentru a pregăti elemente technice românești necesare conducerii morilor și brutăriilor, astăzi conduse numai de streini, a înființat „Școala Națională de Morărit și Panificație". din București. liceul technic industrial.

In dorința ca elevii să fie pregătiți suficient în mod practic, Școala a preluat asupra sa marea și renumita fabrică de franzele Carol Blaschek din strada Sevastopol nr. 32.

Această fabrică, lucrând sub supravegherea profesorilor școlii, toți ingineri și cu sforțările făcute de elevii ei, produce o calitate de pâine cu totul superioară ca lucru și bună la gust, fiind fabricată din făină măcinată din cele mai bune calități de grâu.

Apreciindu-se deci, scopul acestei Școli și ținând seamă că ea se întreține din produsele elevilor săi — fiind extra budgetară — facem un apel călduros către toți consumatorii din București și către toți comercianții vânzători, de a veni în sprijinul acestei Școli, consumând și vânzând toate produsele de acest gen, ale franzelăriei Școlii noastre.

Orice sprijin dat sub această formă, constitue un act național.

Pentru inimile caritabi'e

Mihai Joița, de 70 ani, fiind bolnav de 2 ani de zile, din care în ultimul timp a damblagit de o mână și un picior, și neavând nici un ajutor de nicăeri, roagă pe bunii creștini să-l ajute cu ce o crede de cuviință. Fundătura Bacănău No. 9.

Ministerul Apărării Naționale
și cazul jidanu'ui Kofler

Cazul jidanului Koffler, canalia care a debitat o serie de cuvinte la adresa tricolorului românesc și a insultat memoria legionarilor Moța și Marin a luat, cum era de așteptat, proporții foarte mari.

Astfel la direcția cadastrului, unde ing. Koffler a spus: cenzura nu ne permite să scriem ceiace a găsit de cuviință acest jidan să facă cu tricolorul românesc, funcționarii români — puțini, cât sunt! — continuă să discute cu aprindere împrejurările în cari s'au produs cele arătate.

In altă ordine de idei, ținem să aducem la cunoștință că în momentul de față se fac două anchete, una de către Prefectura poliției, cealaltă de direcția cadastrului, pentru a stabili vinovăția jidanului Koffler (?!).

Ceiace vrem însă să menționăm în rândurile de față este tocmai faptul că nu înțelegem pentruce reclamația înaintată consiliului de război cu privire la cazul ing. Koffler constitue obiectul cercetărilor întreprinse de către organele polițienești.

Oare, consiliul de război s'a desesizat complet de acest caz?

Gazetarii jidani
au invadat și ministerul de agricultură !

Nici ministerul agriculturii și domeniilor n'a scăpat de invazia gazetarilor (?) jidani!

Acești reprezentanți ai maculaturei galițiene mișună continuu pe sălile ministerului, făcând fel de fel de afaceri.

Eri ne-a fost dat însă să-l vedem și pe purătul Răpeanu, ALIAS BURAH ROSENBERG, care împreună cu un alt produs al monitoarelor comuniste, TH. IORGA, s'a prezentat la cassieria ministerului de unde a ridicat o sumă de bani.

In ce calitate și pentru cine?

Să ne răspundă d-nii miniștri V. P. Sassu și M. Negură.

PRIMARIA MUNICIPIULUI BUCUREȘTI
Serv. Licitațiilor

Publicațiunea No. 3

Se aduce la cunoștința celor interesați că în zilele arătate mai jos, se vor ține, în localul Municipiului, str. V. Boerescu No. 13, licitațiuni publice, adică:

1. *La 3 Martie 1937, ora 11 dim.*
a) Instalarea unui calolifer la biserica Popa Soare, în valore de circa 331.000.
2. *La 4 Martie 1937, ora 11 dim.*
a) Vânzarea grăsimei animale, recolta anului financiar 1937-1938.
b) Vânzarea pieilor recolta anului financiar 1937-1938, provenită dela Serv. Ecarisaj.
c) Procurarea unui șaseu de circa lei 200.000.
3. *La 17 Martie 1937, ora 11 dim*
a) Pavarea stăzei „A" din parcelarea comunală Dudești, în valoare de circa lei 790.216.

Garanția provizorie este de 5 la sută din valoarea ofertei.

Pentru orice informațiuni, devize, caete de sarcini, etc. doritorii se pot adresa la Serv. Licitațiilor, str. V. Boerescu No. 13, în orele de serviciu.

Șeful Serv. Licitațiilor
Subsecretar, (ss) Nic. J. Sarru
No. 54-L. din 13 Februarie 1937.

Români Creș'ni!

In str. Teleorma n Nr. 7, prin Ferentari, se află femeia Burian Veronica, fiind bolnavă de tuberculoză, văduvă și cu 3oi copii. Roagă inimile miloase să o ajute cu cât îi lasă inima.

GRIPA

o puteți preveni luând zilnic până la 3 tablete de Togal

Odată GRIPAT vă vindeca repede și sigur întrebuințând

Togal

medicamentul cu acțiune antinevralgică și BACTERICIDĂ RECUNOSCUTĂ

Togal-ul distruge și totodată elimină otrăvurile gripei (răceelii) grație compoziției sale specifice

Tratamentul cu Togal urmat în mod regulat vă ferește de recidivele boalei

Intrebați și pe medicul Dv. La Farmacii și Droguerii. Produs elvețian

Români

Incurajați munca și capitalul curat românesc. Susținându-ne unii pe alții susținem și întărim țara.

Incurajați vechea și unica fabrică românească de oglinzi CRISTALUL S. A. R. renovată și complet modernizată. București, Str. Filaret No. 35. Depozit permanent de oglinzi Cristal și tot felul de geamuri. Informațiuni și comenzi telefon 3.31.88.

Informațiuni

❖ **CAUTAM corespondenți harnici în următoarele localități: Alba-Iulia, Bacău, Buhuși, Buzău, Craiova, Dorohoi, Giurgiu, Huși, Iași, Pașcani, R.-Sărat, Silistra, Tg.-Jiu, Tecuci, T.-Severin, Vaslui, Bălți, Bolgrad, Cahul, Cetatea-Albă, Gura Humorului, Rădăuți, Vatra Dornei, Bistrița, Deva, Făgăraș, Odorheiu, Reșița, Satu-Mare, Sighet, Sighișoara, Sfântu-Gheorghe, Turda.**

Ofertele vor fi însoțite de o corespondență de probă și două fotografii.

★ PENTRU ofițerii în rezervă și în retragere proveniți din activitate, s'a înființat o insignă specială, pe care însă, nu au dreptul s'o poarte decât în virtutea unui Brevet-Carte de Identitate emis de M. A. N. Direcția Personalului (I. D. Nr. 3209-1936 publicat în Monit. Oficial Nr. 14-1937).

Pentru obținerea Brevetelor și oricăror informații, cei în cauză se vor adresa direct M. A. N. Serviciul Personalului, Biroul Ofițeri Rezervă.

★ *IN CADRUL conferințelor organizate de Corpul Contabililor secția Ilfov, d. N. BADEA BUZAU, va vorbi Luni 15 Februarie 1937 ora 7 seara despre:* „Comerțul exterior al României în timpul restricțiunilor valutare".

Comunicarea are loc la Corpul Contabililor în str. Teilor Nr. 12, etaj I. Intrarea liberă.

❖ SOCIETATEA studenților în drept, depe lângă universitatea „Regele Carol II" din Cernăuți, în adunarea generală din 3 Februarie 1937 și-a ales următorul comitet: președinte, **Papadiu Nicolae**; vice-președinte I, **Maisner Constantin**; vicepreședinte II, **Mălinas Nicolae**; secretar general, **Verenca Olvian**; secretar de interne, **Zaița Emanoil**; casier **Alexandru Bodnarovici**; bibliotecar, d-șoara **Virginia Dăscălescu.**

Comisia revizuitoare: **Tâbu Mihai, Burlacu Mihai** și d-șoara **Teodorescu Maria.**

❖ D-nele și d-nii profesori de limba română sunt rugați să participe la ședința „Asociației profesorilor de limba română din învățământul secundar", care se ține Luni, 15 cor., orele 18½, la sediul Cercului București.

In ordinea de zi: Anteproectul de statut; programa examenului de capacitate la limba română — continuarea discuției; ideile călăuzitoare în alegerea bucăților de lectură la cursul de limba română.

❖ RECTORATUL Școalei politechnice Regele Carol II, invită pe elevii-ingineri ai Școalei, inclusiv anul preparator, a se prezenta la cursuri și lucrări, începând de Luni 15 c. dim., potrivit programului orar.

❖ ASOCIAȚIA GENERALA A DAUNAȚILOR DE RASBOIU DIN ROMANIA cheamă la importantă consfătuire pe toți dăunații de războiu pentru ziua de 17 Februarie 1937 ora 9 jum. dimineața la sediul Asociației Str. Smârdan Nr. 4.

In interesul marei cauze sunt rugați a nu lipsi.

★ INTRE 2-10 Iunie va avea loc, la București, al IX-lea congres internațional de medicină și farmacie militară, sub **INALTUL PATRONAJ AL MAJESTAȚEI SALE REGELE CAROL AL II-LEA.**

Rostul congresului este: de a studia, în comun, metode și măsuri terapeutice si profilactice mai practice în campanie; de a menține sentimente de colegialitate și stimă reciprocă, între ofițerii sanitari de diverse naționalități; de a introduce metode prielnice umanizării războiului, prin măsuri reciproce. cu caracter international — orașe și localități sanitare etc.

❖ D. GRIGORE PAPLICA, inspector P. T. T., a fost decorat cu serviciul credincios pentru 25 ani în serviciul statului.

ARO: PARIS cu Harry Baur
jurnal și completare

Un om normal caută să scape cât mai iute de suferințe lui.

LINYCOL

aplicat pe locul sensibil face să dispară orice fel de durere, fie că e vorba de reumatism, gută, sciatică ori migrenă. Linycol reface imediat forțele noastre.

La farmacii și droguerii

Capitol și Roxy: Voi fi a ta și completare

Obrăznicie jidovească

T.-Severin, 14. — In ziua de 11 Febr. a. c. îmbolnăvindu-se profesorul RUBIN de limba franceză dela liceul Traian din orașul nostru, liceu la care spre rușinea noastră funcționează trei profesori jidani, lucru ce n'ar trebui să fie îngăduit aci, în orașul T.-Severin, cetate a românismului, cetate a strămbunilor nostri Daci și Romani, acest jidan obraznic a avut curajul ca în loc de a trimite o adresă direcției liceului, că este bolnav și nu poate veni la cursuri, a trimis să-i ție locul un alt jidan, care nici măcar profesor nu este, un librar, un spoliator al copiilor de școală, un anume LOEVENSTEIN.

Cum oare d. director al liceului nostru a putut lăsa să se impună copiilor unul care sfidează pe români cu obrăznicia caracteristică neamului din care se trage și care nu știm sub ce formă a reușit să se introducă și ca furnizor al liceului Traian, una dintre principalele noastre instituții de cultură românească?

Cu astfel de îndrumători spirituali se pot forma sufletele apărătorilor de mâine ai patriei și neamului nostru românesc?

MÂINE, 15 FEBRUARIE
se trage CLASA a PATRA a LOTERIEI DE STAT
20 de câștiguri dela UN MILION până la
ȘASE MILIOANE.
CUMPĂRAȚI-VĂ LOZURI
pentru clasa finală a MILIONARILOR.
Colecturile vor fi deschise AZI, Duminecă, toată ziua.

D. Cancicoff candidează...

Jidanii din Bacău mobilizați pentru a asigura reușita ministrului de finanțe — Ce trebuie să știe opinia publică românească —

Bacăul e în plină fierbere: peste o săptămână se efectuiază alegerile comunale.

Deci, prilej de lupte îndârjite între organizația național-creștină, condusă de vrednicul deputat GH. URZICEANU, național-țărăniști și liberali.

Primii vor — și cert e că vor izbuti — să românizeze gospodăria municipală, în timp ce ceilalți politiciani se îndârjesc să promoveze elementele jidănești, cutropitoare a târgului cu biserici și creștini cuminți.

IARĂȘ CANCICOFF

Subliniem, că în capul listei guvernamentale candidează d. MIRCEA CANCICOFF, ministru de finanțe, răsfățat al presei cușer, care-i dă certificate de „mare european" și „desăvârșit technician" pentrucă știe să răsplătească, din visteria statului, osanalele desmățaților hotăriți să anarhizeze țara.

Faptul, că d. Cancicoff candidează are o anumită semnificație și ne îndreptățește să tragem concluzii precise.

De când s'a început campania electorală, perciunații din Bacău, pe a căror voturi contează înfin't patronul lui Beren Klein, se bucură de o serie de avantagii: magazine deschise Duminica și sărbătoarea, păsuri la plata impozitelor, eșalonări copioase la dările comunale.

CONSTATĂRI

Ba, ceva mai mult:

Intr'una din ședințele parlamentului de acum două săptămâni d. deputat URZICEANU a semnalat d-lui Ion Nistor, ministrul muncii, că lucrătorii din întreprinderile jidovești sunt maltratați, terorizați cu sălbăticie și concediați pe capete de frații Filderman, Isvoranul, Calmanovici, ș. a.

Normal era să se avizeze la măsuri urgente și să se aplice sancțiuni severe vinovaților.

CAUZE ȘI EFECTE

Cum, însă, purății din Bacău sunt prietenii ministrului de finanțe și cum aceștia au cuvânt de ordine să voteze lista guvernamentală, nici până azi nu au fost amendate întreprinderile vinovate.

Iată, așa dar, sub ce auspicii se pregătesc alegerile comunale dela Bacău.

Iată cum înțelege d. MIRCEA CANCICOFF să-și pregătească și să-și asigure reușita.

Vasăzică, dupăce cu sprijinul ziarelor nemernicilor susținători ai comunismului și-a arogat titlul de glorie, de care face atâta caz, d. MIRCEA CANCICOFF se înconjoară de lista pistruiaților ca să se cocoațe în fruntea primăriei municipiului Bacău, unde astăzi tronează cumnatul său, călduros susținător al piraților coborâtori din Isarel.

Opinia publică românească să se pătrundă bine de aceste adevăruri și să lupte, depunând toate eforturile, ca izbânda să strălucească în rândurile partidului național-creștin.

Mereu Comuniștii

Reproducem, din „JE SUIS PARTOUT":

„S'a remarcat, săptămâna trecută, o încercare de grevă la uzinele Renault, o grevă de arestrsment de un sfert de oră în produsele chimice, și una de 5 minute la clădiri.

Ce face guvernul?

„Dați-mi trei luni — spune el — până la Expoziția universală și apoi vă voi spori salariile".

Intre timp, grevele se înmulțesc"...

*

„Alt sabotaj.

La uzinele de automobile Hotckersy din Saint-Denis, se reclamă în unanimitate 40 de ore.

Aceasta durează de mai bine de o lună și ca rezultat al grevelor uzinelor din Sambre.

Toate aceste agitații au ca scop să pregătească atmosfera congresului Uniunei Sovietelor care s'a deschis ieri. Mediul sindicalist se astepta chiar la încăerări. Vor avea loc? Nu prea credem. Biroul Uniunii e totuși comus, în majoritate, de comuniști.

Și Uniunea sindicatelor e compusă din aproape 1 milion de oameni. Nu le-a trebuit nici măcar un an agenților lui Stalin pentru a atinge acest rezultat. Amintim că au reușit aceiași manevră în Nord, în Somme, în Girondă și la gurile Rinului"

PARTIDUL COMUNIST PESTE TOT

„Majoritatea muncitorilor e în mâna comuniștilor. Pe când la congresul unitar din Tuluza raportul de forțe între confederați și unitari era de 5 la 2, acum e de trei la patru.

Să privim și înapoi.

La sfârșitul lui Decembrie se dădea ca sigur că oamenii Moscovei vor răsturna guvernul pe chestia creditelor militare. Le-au votat cu entuziasm.

Stăpânind pe muncitori, comuniștii sut stăpâni pe guvern. Și îl atacă mereu. Îi împing pe marxiști la intransigență pentru a-l sili pe Blum să meargă repede. — Iar de n'o va face, se gândesc să-i ia succesiunea. Atunci, Revoluția va fi posibilă"...

Cât privește muncitorii, nemulțumirea lor crește mereu. — Cer al sporuri de salarii. Și ultimatele se succed.

Patronii răspund: „Sporirea salariilor? 40 de ore? Problemă de guvernământ. D-l Blum să hotărască.

Dar d. Blum a descoperit că problema salariilor e legată de aceea a prețurilor și că pentru a împiedica ridicarea lor trebuie menținute vechile salarii.

Muncitorii cer 15%. D. Blum nu oferă mai mult de 5%.

Muncitorii răspund prin greve de avertisment. Avertisment pentru guvern?.

Pentru patroni?

Și una și alta, mai ales, pentru Franța".

O. F.

Incidentul dela Cameră

IERI, pe culoarele Camerei s'a petrecut un incident între d-nii PAUL COSTIN, redactorul politic al ziarului „CURENTUL" și N. RIZESCU-BRANEȘTI, chestor.

In semn de protest, cronicarii parlamentari au părăsit incinta și s'au solidarizat cu d. Paul Costin, sesizând despre cele întâmplate pe d-nii președinte SAVEANU și AL. SANDULESCU, președintele sindicatului ziariștilor.

Incidentul a fost vidat în urma scuzelor ce s'au produs și regretelor exprimate d-lui Costin de către președintele Adunării Deputaților.

Ernest Abason, dictatorul Școalei Politechnice din Capitală

Zece ingineri români la cheremul unui jidov. Verișoara Abasonului încă ează salarii pentru servicii fictive

Am arătat în reportajul trecut că jidovul ERNEST ABASON. cu toate învinuirile aduse de A. G. I. R. în ceiace privește incorectitudinea sa în administrarea fondurilor dela *Școala Politechnică* „REGELE CAROL II-lea" din Capitală cari — după cum vom vedea — au fost confirmate ca adevărate de comisia ancnetatoare„ se menține si astăzi în postul de subdirector de studii al acelei școli. Si spre rușinea țării, datorită unor secături și cozi de topor, circumcisul ABASON nu numai că nu a fost alungat din fruntea unei instituții eminamente românești așa cum merită, dar s'a înrădăcinat și mai adânc în rosturile școalei, insușindu-și supremație de adevărat dictator. Ne miră cum pot suferi această rușine profesorii români dela ȘCOALA Politechnică, cum de li s'au atrofiat toate simțimintele lor românești? Li-e teamă să spună că sunt români sau se complac în această cloacă? Pentrucă trebuie să știți, domnilor profesori dela Școala Politechnică, trebuie să vă convingeți odată că cele ce se petrec de ani de zile la acel înalt for de cultură unde dv. aveți o nemărginită menire, vă compromit complect. Este inadmisibil ca acolo unde țara își are reprezentanții ei, scursorile galițiene să ne batjocorească așa cum ne batjocoresc, fără să întâlnească în manevrele lor oculte o cât de slabă rezistență. Să fi reușit, oare, Kahalul ca să transforme pe toți fiii neamului nostru în simple și caraghioase marionete?

Ne place să credem că dacă până acum ultragierea demnității românești a fost trecută cu vederea, profesorii cari mai simt și mai gândesc românește, conștienți de pericolul streinismului care se afirmă tot mai uluitor, și având în față recentele jertfe tinere pentru ideia națională, vor ști să arate că urmașii marilor noștri înaintați pot fi buni și adevărați români atunci când vor.

Dar să vedem ce fapte infame a mai săvârșit ERNEST ABASON, cari au îndreptățit A. G. I. R. să ceară imediata scoatere a evreului din postul de subdirector.

ERNEST ABASON A UTILIZAT FUNCTIONARI PLATITI DE ȘCOALA PENTRU SERVICII PERSONALE

Fiind în acelaș timp profesor și la două catedre dela școlile profesionale C. F. R., Ernest Abason *trimitea pe secretarul Găvănescu, să-i facă orele la acele cursuri, atunci când nu se putea duce personal, sau când corespondeau cu orele dela cele trei catedre pe care le deținea la Școala Politechnică (profesor de geometrie descriptivă și aplicațiuni în anul preparator* (două serii) *și anul I* (una serie) : *profesor de matematici aplicate la anul II, seria B.*

La cursurile predate de ABASON, au funcționat un număr de zece ingineri români: d-nii Guțu, Cartianu Gh., Vlad Octavian, Popovici Constant'n, Hașeganu, *iar d-nii* I. Mihăilescu, Tiberiu Ionescu, Manițiu și Mereuță *numai în primul semestru.*

Deoarece acești domni nu puteau fi utilizați la curs cu toată sporirea numărului de ore, (să nu se creadă cumva că această sporire s'a făcut pentru ei), au fost întrebuințați de ERNEST ABASON la redactarea și corecturile colecției de manuale didactice secundare pe care a editat-o în toamna aceluiaș an la „ADEVARUL".

CU BANII ȘCOALEI, ABASON ISI PROCURA MATERIALE PENTRU O LUCRARE... PREMIATA

Dar subdirectorul ERNEST ABASON nu s'a mulțumit numai să umilească pe ZECE ingineri români, frați de ai noștri, dându-le atribuții de simpli contopiști. Evreul voia să scoată o carte de „specialitate". Pentru aceasta îi trebuiau bani. Pe lângă altele, o carte de știință necesită un bogat material bibliografic. Și acesta trebuia procurat. Ei bine, materialul pentru lucrarea „Elemente de mecanică", premiată (! ? !) de Academia Română și de Școala Politechnică, (gurile rele spun că nu-i decât o simplă compilație), **a fost procurat în contul școalei care a cumpărat din ordinul subdirectorului o întreagă bibliotecă de manuale didactice a diferiților autori în specialitatea aritmetică, geometrie, analitică, mecanică și descriptivă, CHIAR ȘI DINTRE ACELE TIPARITE IN LIMBA GERMANA PENTRU ȘCOALELE MINORITARE.**

Că toate acele manuale vor fi astăzi utilizate de elevii școalei, nu ne interesează; cert este însă că ele au fost cumpărate numai atunci când a avut subdirectorul nevoie.

CHESTII DE RUDENIE...

Dar ERNEST ABASON a căutat să-și căpătuiască și rudele. Văzând că țara aceasta e o stână fără câini, unde el își poate face toate mendrele, s'a gândit că dece nu și-ar „aranja" și pe verișoara sa.

Astfel că SAPIRA IONESCU (parc'ar fi românca, nu? După numele de... familie) *verișoara lui Abason încasează de câțiva ani dela școală, două lefuri lunare de câte 4000 lei, pentru serviciile făcute în funcția de asistentă și preparatoare (?)*

A. G. I. R. susține că verișoara Abasonului nu a prestat nici un fel de serviciu.

Interesant, nu?

Ceva mai interesant în reportajul de mâine.

Teodor Munteanu

Politice

MAINE după amiază se ține o consfătuire la ministerul de interne, la care vor lua parte d-nii Dem. Iuca, V. G. Bârcă și Sabin Mănuilă.

*

LA CAMERĂ s'a depus următoarele proiecte de legi: pentru deschiderea unui credit de două milioane pe seama ministerului de finanțe; pentru desvoltarea navigației aeriene între țările Înțelegerii Balcanice; pentru ratificarea convenției româno-jugoslave și pentru ratificarea convenției polono-române.

*

D. ministru al apărări naționale împreună cu d. secretar general Glatz, a lucrat ieri cu d. deputat C. Bursan, la întocmirea bugetului departamentului, care a fost fixat la 4 miliarde 800 milioane.

*

IN ȘEDINȚA plenară a consiliului AGIR s'a omagiat memoria eroilor naționali MOȚA și MARIN.

O numeroasă delegație a Asociației în frunte cu secretarul general a depus la catafalcul eroilor o simbolică jerbă cu panglica: „ADMIRATIE SI OMAGII ALESILOR FII AI NEAMULUI, MOTA SI MARIN, CARI S'AU JERTFIT PENTRU CRUCE ȘI IDEIA NAȚIONALA".

*

In ciclul de conferințe cu caracter edilitar și de propagandă națională ce se ține la Cercul de studii al Circ. 16-a „FRONTULUI-ROMANESC" din Str. Agricultori No. 11, va vorbi Luni 15 Februarie ora 9 seara, D. DEM. DUMITRESCU despre: „MARILE INFAPTUIRI ROMANEȘTI".

*

MUNCITORII ȘI PARTIDUL NAȚIONAL-CREȘTIN

In Soroca, unul din cele mai înstrănate orase, muncitorul creștin duce o viață de cruntă mizerie și umilire, munca lui fiind speculată de singurii stăpâni ai vieții economice, comerciale și industriale: jidanii.

Această situația l-a hotărît pe d-rul Constandachi, inspectorul regiunii Soroca oraș să pornească o campanie de lămurire printre muncitori determinându-i să se înroleze în oastea național-creștină. Rezultatele obținute până acum, sunt cât se poate de îmbucurătoare; conștienți că numai uniți și luptând pentru o Românie a Românilor, muncitorii depun jurământul de credință plini de nădejde, într'un viitor mai bun. Căci trebue să se termine odată cu rușinea de a vedea, de pildă, zidari creștini muncind la umbra stelei ridicate în vârful unei prăjini și care a luat locul creștinestei cruci, pentru simplul fapt că zidește o casă unui jidov.

*

ADUNAREA GENERALA A BAROULUI DE HOTIN

Adunarea generală a avocaților din Baroul de Hotin întruniți în ziua de 7 Febru. a. c. în urma invitației Uniunii Avocaților pentru a lua hotărâre în ceeace privește „asigurarea elementului etnic românesc în Barouri și mijloacele prin care s'ar putea face aceasta", *a votat următoarea rezoluțiune cu majoritate de 25 voturi pentru, 3 contra și 7 abțineri:* se opresc pe timp nelimitat orice înscrieri, definitivare, transferare a vreunui licențiat în drept sau avocat jidan. *Aceasta până la o nouă adunare generală compusă din avocați creștini în număr de două treimi cel puțin în totalitatea din numărul pe județ și care să hotărască cu o majoritate de tarăși cel puțin două treimi din numărul celor prezenți. Adunarea a fost prezidată de d. decan al barovlui* P. Cernescu. *Cuvântul l-a avut d. avocat* Ion Florescu *după care s'a procedat la votarea acestei rezoluțiuni obținând majoritatea arătată.*

Adunarea a servit o masă camaraderească la restaurantul Zavorotnii din orașul Hotin.

Raportorul despre creditul agricol

La Cameră

Ședința de ieri a Camerei s'a deschis la ora 4,30, subt președinția d-lui N. N. SAVEANU.

Pe banca ministerială, d-nii Cancicoff și V. Sassu.

Se dă citire sumarului desbaterilor anterioare.

D. V. SASSU, ministrul agriculturii, depune un proiect de lege în legătură cu exproprierile pentru utiltate publică.

CUVANTUL RAPORTORULUI LA CREDITUL AGRICOL

D. G. ONOSE, raportor al proiectului de lege al creditului agricol, a spus următoarele:

„Una din cauzele care a contribuit într'o largă măsură la întârzierea desrobirei economice a satelor noastre a fost desigur chestiunea creditului agricol, care deși are o importanță extraordinar de mare în viața economică a statului, totuși ea nu a fost soluționată decât în mod parțial și temporar, așa că putem spune pe drept cuvânt că agricultura românească a trecut mai totdeauna printr'o criză permanentă de credit.

„Problema creditelor pentru agricultori nu datează de eri, de alaltăeri, căci ea a preocupat în permanență pe conducătorii României moderne și contimporane, iar începutul ei îl putem preciza în urma Tratatului dela Adrianopole din anul 1829, în baza căruia principatele dunărene Muntenia și Moldova încetează de a mai fi obligate să-și vândă produsele solului, cu prețuri derizorii fixate și dictate mai dinainte conform convențiilor anterioare existente între noi și Turci.

După Tratatul dela Adrianopole, Marea Neagră încetează de a mai fi un lac turcesc sau rusesc, în care se duceau toate produsele agricole ale românilor și de aci înainte vitele noastre și cerealele noastre fiind cerute pe piețele de desfacere ale țărilor din Occidentul Europei și stabilindu-se în modul acesta legături comerciale cu Apusul, începe de aci înainte să se simtă încetul cu încetul nevoia de bani pentru exploatarea pământului, începe reclamarea urgentă a creditului pentru întemeierea agriculturii românești.

Urmărind cu atenționre problema creditului agricol în România, dealungul vremurilor vom constata cu preciziune, că ori de câte ori în evoluțiunea chestiunii agrare sau marcat fie pe cale pașnică, datorită mizeriei sătenilor noștri — opere determinate în soluționarea ei, — de atâtea ori un rol principal a avut în aceste pagini înalte din istoria neamului românesc și creditul agricol.

Lipsa de credit agricol a obligat atât marea proprictate, cât și plugarii mici să contracteze, mai ales în Moldova, datorii la toți cămătarii cu dobinzi așa de mari, încât se ajunsese ca valoarea pământului, să fie întrecută de datoriile contractate în mod extraordinar de dureros.

Din lipsa de credit, țărănimea română din acele vremuri, își vindea cerealele și produsele agricole încă din timpul iernei, cu prețul pe jumătate din valoarea lor; își vindea munca pe prețuri derizorii, fiind silită să muncească pământul marilor proprietari, iar holdele lor să rămână paragină.

Nicăeri nu se poate vedea mai clar durerea care stăpânea mica proprietate agricolă, din cauza lipsei de credit, decât în propunerea pe care țăranii în divanul Ad hoc, au făcut-o și care a fost citită în ședința publică dela 18 Decembrie 1859 de marele boer Constantin Hurmuzache".

In conc uzie, d. raportor Onose spune:

„Dacă este adevărat faptul că suntem o țară eminamente agricolă, că 14 milioane de suflete din totalul de 18 milioane, cât este populațiunea țării noastre, alcătuiesc marea masă a agricultorilor, a țăranilor cultivatori de pământ, întrebarea legitimă care se pune este cum statul român a pus la îndemâna comerțului o instituțiune ca Banca Națională a României, a pus la îndemâna industriei cea mai formidabilă instituțiune „CREDITUL INDUSTRIAL" și cum nu a făcut acelaș lucru și pentru agricultură, deși principala ocupațiune a locuitorilor României este agricultura? Este timpul ca Statul să intervie cu toată puterea, făcând toate sacrificiile pentru consolidarea agriculturii

Tendința noastră trebue să fie, ca pământul să rămână proprietatea celor care-l muncesc. Pentru ca țăranul român să rămâie atașat cu iubirea de totdeauna de pământul țării trebuie să-i dăm tot creditul de care are nevoie pentru exploatarea proprietății sale și pentru întărirea gospodăriei lui.

Formula agricolă în viitor va fi cultura sistematică a micei proprietăți țărănești complectată cu cooperațiunile și sindicatele agricole pentru selecționarea și valorificarea producției.

Din punct de vedere național, pentru asigurarea ordinei interne și al progresului permanent al țării, nu există cetate mai puternică și mai refractară ideilor extremiste de stânga — comunismului — decât țărănimea română".

La urmă s'a făcut diverse comunicări.

Ședința se ridică la ora 8.

Mâine, la ora 4, ședință.

Senatul

S'a discutat proiectul industrializării plantelor textile

Ședința se deschide la orele 4 sub președinția d-lui M. HURMAN, vice-președinte.

Pe banca ministerială d-nii: I. COSTINESCU, TIBERIU MOȘOIU.

Dș AUREL DRAGOȘ, — se asociază la comunicarea d-lui senator pertea, făcută în ședința precedentă, relativ la pensionarea forțată a preoților.

D. M. HURMAN, propune întervertirea ordinei de zi. Senatul încuviințează.

D. D. R. IONIȚESCU, *arată că proiectul de îndrumarea culturii și industrializării, plantelor textile a fost depus numai cu 24 de ore înainte și n'a fost nici la comisiune.*

„Principial — spune d. Ioanițescu — noi suntem pentru industrializare, dar suntem contra acestui sistem de a legifera".

D. M. HURMAN, *declară deschisă discutiunea generală.*

D. D. R IOANITESCU, *constată că d. președinte a nesocotit intervenția d-sale, atunci când a declarat discutiunea deschisă și fără a se da răspunsul cerut. Cere cuvântul în chestiunea de regulament.*

D. TIBERIU MOSOIU, *subsecretar de stat, susține că proiectul a trecut prin comisiunea agriculturii, îmdeplinindu-se toate formalitățile. Urgența proiectului nu poate fi contestată, întrucât în curând vor începe muncile agricole, iar rezultatele culturii de diripare a plantelor textile trebuie să se vadă rezultate chiria în cursul acestui an.*

D. D. R. IOANIȚESCU, *luând cuvântul în chestiunea de regulament, relevă că au fost legi cari au trecut cu 17 voturi și nu s'a protestat ca să nu se discrediteze instituția parlamentară. In consecință. cere că cel puțin raporturile dintre președinte și băncile opoziției să fie acelea ale unui tratament de omenie.*

Se ia în discuție proiectul de lege pentru organizarea Eforiei generale a invalizilor, văduvelor și orfanilor de război, a foștilor luptători. precum și a membrilor tuturor organizatiilor prevăzute de legea de pensionare I. O. V.

D. prof. M. MANOILESCU, *ocupându-se de proiect. relevă faptul că după 20 de ani dela război guvernul n'a găsit mijloace noui de organizare și îmbunătățire a vieței invalizilor și a văduvelor de război.*

D. D. R. IOANITESCU, *aduce o serie de critici proiectului.*

Ședința s'a ridicat la orele 6 seara.

Azi ședință la ora 4 d. m.

Adunarea național - creștină dela Cernăuți

Duminică 7 Februarie o echipă de naționali-creștini din localitate, având în frunte pe d. prof. Petru Stati, preș. org. județene, s'a transportat în fruntașa comună Cosăuți, spre a participa la întrunirea organizată în vederea apropiatelor alegeri comunale.

Primul la cuvântul d. avocat Paul Gorgos, inspectorul regiunii, mulțumind d-lui președinte pentru participarea la această întrunire și asigurându-l că gospodarii din Cosăuți vor fi întotdeauna alături de d-sa în lupta pentru Hristos, Rege și Națiune.

Mai vorbesc d-nii dr. Constandachi și avocat Pinetta, cari expun pericolul jidănesc sub toate aspectele.

Seria cuvântărilor e încheiată de d. președinte Stati, care în cursul de aproape 2 ore a schițat programul partidului național-creștin, cerând tuturor să se unească sub dapelul cu svastică, numai astfel putând ajunge la izbândă.

Plecarea din comună a echipei, a dat prilejul unei frumoase și entusiaste manifestații.

O informație semnificativă

Ziarul „Indreptarea", oficiosul partidului poporului, înregistrând diferitele svonuri cu privire la situația politică, scrie că într'o eventuală formațiune, ce s'ar constitui sau sub președinția d-lui dr. Al. Vaida-Voevod, sau sub aceea a d-lui Gh. Gh. Mironescu, portofoliul afacerilor străine ar fi atribuit d-lui Grigorcea, ministrul României la Londra.

Această informațiune, în urma versiunilor cari circulă cu privire la rolul d-lor mareșal Averescu și profesor Iorga, într'un viitor guvern, are o deosebită semnificație.

Mai apar ziare?

O consfătuire importantă la ministerul de interne

La ministerul de interne a avut loc, ieri, o consfătuire, la care au participat d-nii Dem. Iuca, A. Bentoiu și colonel Hotineanu.

Cu acest prilej au fost luate în cercetare cererile de apariții de gazete.

Deși nu s'a dat nici o știre oficială, totuși am putut afla că e probabil să fie retrase autorizațiile pentru noile ziare.

O hotărîre precisă se va lua după ce chestiunea va fi cercetată îndeaproape și de consiliul de miniștri.

„Ordinea" a împlinit 5 ani de existență

Cotidianul de seară „ORDINEA" de sub direcția d-lui VIRGIL KERCIU și-a sărbătorit aseară intrarea în al 6-lea an de existență printr'o masă camaraderească dată la Athénée Palace.

5 ani de continuă apariție în viața unei gazete independente este, mai a'es în împrejurările de azi, o mare izbândă. O bucuriță care trebuie să se reverse plină de satisfacție în inima d-lui Virgil Kerciu și a colaboratorilor săi, cari au știut să dea opiniei publice românești un ziar, nu numai de o factură civilizată, occidentală, originală, dar și o tribună capabilă să-și asigure aparițiia prin singurul sprijin al cititorilor ei.

Anul trecut făceam „Ordinei" și animatorilor ei această urare: „Să dea Dumnezeu ca „Ordinea" să meargă din ce în ce mai vioi, în viitor, pe linia de simțire naționalistă, care pune tot mai multă stăpânire pe sufletul românesc".

Suntem fericiți să constatăm că urarea noastră a devenit și devine cu fiecare zi realitate tot mai palpabilă în coloanele „Ordinei", care nu se mai limitează să aducă informația ei corectă în toate domeniile, dar îmbrățișează cu căldură apărarea Românismului în lupta lui pentru cucerirea pozițiilor economice ale țării și dreptului la muncă cinstită în patria lui.

Urarea noastră camaraderească, sinceră, pe care o facem „Ordinei", d-lui Virgil Kerciu și colaboratorilor săi este: să meargă cât mai curagios pe drumul acesta al afirmării ideii naționale, cu credința că de azi înainte numai pe această cale a nației, se pot întâlni toate satisfacțiile și toate izbânzile.

*

La sărbătorirea de aseară au luat parte d-nii: Trancu-Iași, fost ministru, d-na și d. Gh. Kerciu, dr. Ilie Rădulescu, Alex. Hodoș, col. Hotineanu, Alex. Anestin, C. Gongopol, d-na Smara Gheorghiu, Ion Scutaru, c-dor Botan, Gârnețiu, col. Margaritopol, Gatosky Nicolae, Virgil Slăvescu, consilier Tănase, Aurel Cristescu, avocat Ed. Wan Saanen, Ion Anestin, Filop atașat de presă, Costa atașat de presă al Italiei, Koever, Petrovici, Mizunca, Mihalcea, N. N. Petrașcu, Radu Filip, Leonida Gatosky, Alex. Savu, Stoian, Georgescu-Valcea, Sergiu Milorian, Ștefan Florescu, Theodoru, Th. Davila, Victor Pușcariu, Lica Enescu, Al. Cantacuzino-Pașcanu, Mieceslawsky, Colin, Ion Dragomir, Ion Munteanu, N. Scărlătescu, Gr. Scarlătescu, Munteanu, Simionescu-Simicel, M. Băișoiu, Gh. Rally, Săndulescu, A. Atanasiu, I. Severin, Ștefan Ionescu, Massler, Barbu, N. Dumitrescu, M. Octavian, etc. etc.

Seria cuvântărilor a fost deschisă de d. Ion Scutaru *care a arătat lupta dusă de d. Kerciu și colaboratorii d-sale pentru a da opiniei publice un cotidian occidental și bine informat.*

Au vorbit apoi d-nii: Atanasiu, Alex. Anestin, *subdirectorul ziarului, d-na* Smara Gheorghiu, *c-dor* Botan, *în numele U.N.A.L.-ului,* I. Peltz *și* M. Savu, *din partea aviatorilor Români.*

Apoi d. Trancu-Iași, *fost ministru, omagiază pe d. Virgil Kerciu pentru atitudinea sa intransigentă în problemeel cele mai ridicate de politica internă și externă precum și pentru inițiativa de a da României un cotidian la înălțimea celor din Apus.*

D. VIRGIL KERCIU *mulțumește tuturor pentru omagiul și îmbărbătarea ce i s'au adus.*

Arată că în lupta pe care a avut-o de purtat, a avut colaboratori sincer și devotați cari i-au dat sprijinul lor neprecupețit pentru a învinge atmosfera grea și a înfrânge tradiția ce stăpânea presa.

Sunt foarte satisfăcut — spune d-sa — că am reușit până la sfârșit să arăt că și țara noastră poate avea cotidiane la înălțimea celor din apus.

S'a dat apoi citire scrisorilor și telegramelor numeroase, primite din partea celora cari n'au putut participa la această sărbătorire.

Negocierile austro-române vor fi reluate

Viena, 13 (Rador). — *Negocierile austro-române în vederea unei noui reglementări a plăților și schimburilor de mărfuri care au fost întrerupte în Decembrie trecut vor fi reluate la București Luni, 15 Februarie.*

Delegația austriacă compusă din d-nii: Hudeczek, Reichmann Macelle, Zienert, Janda și Buzzi, director la Banca Austriei, *a plecat astăseară spre București*

ULTIMA ORA

Modificări în situaţia politică internă

— Noua atitud'ne a guvernului. — Schimbări de orientare în ce.ace pr.veşte formula de succes une. —

De ieri se pare că guvernul este preocupat de o carecare schimbare în atitudinea politică de până acum si de luarea unor serii de măsuri ce i-au fost impuse în ultimele zile.

Intervenţia energică a d-lui Nicolae Iorga în plinul consiliului de miniştrii de Joi ca şi acţiudea desfăşurată ulterior de fostul preşedinte de consiliu, a avut darul să determine o schimbare şi în atitudinea guvernului şi în aceia a opoziţiei.

Urmările nu vor fi de sigur de natură să se facă prea simţit noul punct de vedere al guvernului prin cine ştie ce măsuri noui, dar vor aduce o sensibilă modificare în intenţiile pe care el le nutrea cu privire la unele măsuri excepţionale pe cari nu le-ar fi voit reduse dacă nu chiar abrogate. Acestea cu atât mai mult cu cât o parte din majoritari — şi ca o ironie tocmai cei ce fac caz de democratism — au folosit prilejul pentru a exercita la rândul lor o presiune asupra guvernului cu privire la o mai energică aplicare a măsurilor restrictive de libertăţi.

CONSECINŢELE DE ORDIN POLITIC

Este neîndoios că aceste schimbări de poziţii atât la guvern, cât şi la o parte din oamenii politici din opoziţie au determinat şi o modificare a situaţiei politice interne în general. In primul rând repercusiunile se exercită asupra formulei de succesiune atât prin faptul că într'o parte a opoziţiei se stabileşte opinia după care ar fi necesar un guvern de autoritate, cât şi prin aceia că părerea aceasta pare a fi împărtăşită şi de alţi factori determinanţi în viaţa politică a ţării.

Natural că despre un guvern de generali nu poate fi vorba şi după informaţiile noastre d. Mareşal Averescu n'ar fi dispus să intre într'un guvern aşa cum îl preconizează d. Iorga decât ca preşedinte de consiliu. Or se pare că d. Iorga înţelege să fie d-sa prezidentul unui astfel de guvern...

In fapt însă un asemenea guvern ori de cine ar fi el prezidat, fără o puternică bază electorală nu poate duce la nici un rezultat. Alegeri generale având în opoziţie şi partidul liberal şi cel naţional-creştin şi cel naţional-ţărănesc, cu forţele electorale pe cari le reprezintă fiecare din ele, ar însemna o imposibilitate atât pentru guvern cât şi pentru oricare din cele trei partide de a obţine cota necesară pentru alcătuirea unor majorităţi parlamentare. In aceste condiţiuni, gu-

O. GH. TATARASCU

vernul care ar fi să-l dea partimentul numai un guvern de autoritate n'ar mai fi şi această problemă dacă nu şi-o pun toţi cei ce ar vrea înlăturarea acestor trei partide din formula de succesiune, şi-o pun totuşi ceilalţi factori politici cari judecă situaţia în realităţile ei.

De acela consecinţele noilor poziţii adoptate de o parte din lumea noastră politică pot duce la soluţii care dacă par paradoxale la prima vedere sunt singurele posibile totuşi.

Şi una din aceste soluţii pare a fi sau nu guvern naţional-creştin, care ar prezenta toate garanţiile unei guvernări de autoritate sau un guvern de personalităţi sprijinit pe forţa electorală a naţional-creştinilor fără participarea acestora la guvernare, imediat după alegeri trecând în rândul opoziţiei.

Aşa cum a fost guvernul Iorga sprijinit de forţa electorală a liberalilor. Acesta ar fi şi un mijloc de verificare al puterii naţional-creştinilor şi un pas către viitoarea lor guvernare.

P. B.

Agit ţia din Venezuela a fost pusă la ca'e de comunişti

Bogota, 13 (Rador). — Ziarele columbiene anunţă că agitaţia continuă în Venezuela.

Astfel, la Merida, 400 studenţi fiind arestaţi, camarazii lor au declarat grevă.

La San Cristobal, numeroşi studenţi sunt în închisoare.

In cercurile oficiale din Venezuela se declară că agitaţia aceasta a fost pusă la cale de comunişti.

Şoseaua Madrid-Valencia complect tăiată de trupele naţionaliste

Cordoba, 13 (Rador). — **Corespondentul Agenţiei Havas transmite comunicatul dela ora 16 al postului de radio local, având următorul cuprins:**

Naţionaliştii de pe frontul Madrid au cucerit localitatea Arganda pe şoseaua Madrid-Valencia şi localitatea Morata de Tajuna.

Şoseaua Madrid-Valencia este astfel complet tăiată, guvernamentalii ne mai putând să o folosească.

D. Madgearu va fi exclus din partidul naţional-ţărănesc ?

De câteva zile a isbucnit un grav confict între d-nii Virgil Madgearu, pe de o parte şi Armand Călinescu şi M. Ghelmegeanu, pe de altă parte.

Motivele?

Săptămâna trecută, după cum se ştie, Camera a votat proiectul de lege din iniţiativă parlamentatră, prin care Institutul Regal de Ştiinţe Adminstrative este asimilat cu universităţile. D. Madgearu a protestat vehement, că proiectul a trecut, prin surprindere, în prezenţa a câtorva deputaţi şi a cerut ca măcar Senatul să se opună la votare şi să-l respingă.

In adevăr, în rândurile membrilor Maturului Corp s'a desemnat un viu curent pentru respingerea proiectului. D. preşedinte Al. Lapedatu e în fruntea celor răsvrătiţi şi ameninţă cu demisia în cazul, când senatorii, totuşi, ar vota proiectul.

Toate acestea au avut darul să enerveze pe d-nii Armand Călinescu şi M. Ghelmegeanu, cari îşi văd situaţia periclitată.

Periclitată, pentrucă cei doi naţional-ţărănişti urma să fie profesori, cu lefuri copioase, la acel institut.

Din această cauză, adică din pricină că au fost, abil, lucraţi, d-nii Călinescu şi Ghelmegeanu s'au prezentat ieri dimineaţă d-lui Ion Mihalache şi i-au expus lucrurile, subliniind că d. Madgearu, prin ceeace a făcut, a trădat interesele partidului, a încălcat disciplina şi trebuie exclus din partid.

Se va vedea la ce concluzie va ajunge d. Mihalache, care l-a chemat la Sinaia — unde se află de a seară — pe d. Madgearu.

Vizita şefului de stat major sovietic la Kowno, Riga şi Tallin

TALLIN, 14 (*Transconti.* — Săptămâna viitoare va avea loc vizita anunţată acum câteva luni, a şefului de stat major sovietic în capitalele statelor baltice.

Mareşalul Jegorow, şeful statului major al armatei sovietice, va sosi mâine seară la Kowno unde va participa la manifestările ce se vor face cu prilejul sărbătoririi naţionale lituaniene.

După 4 zile mareşalul Jegorow va pleca la Riga, unde va vizita pe şeful statului major al armatei letone.

Dela Riga mareşalul va merge la Tallin unde va asista la ceremoniile ce se vor face cu ocazia serbării naţionale estoniene.

La 23 c. mareşalul Jegorow se va înapoia la Moscova.

Deşi aceste vizite urmăresc stabilirea unor raporturi politice între statele baltice şi Moscova, cercurile conducătoare din Letonia şi Estonia le privesc cu multă rezervă.

In ceace priveşte Lituania se pare că în adevăr cercurile politice îi acordă oarecare importanţă.

Naţionaliştii spanioli repurtează noui succese

Salamanca, 13 (Rador). — **Corespondentul Agenţiei D.N.B. transmite:**

O escadră naţionalistă a apărut pe neaşteptate la intrarea portului Valencia şi a bombardat instalaţiile portului şi cartierele din vecinătate. Un vas sovietic a fost grav avariat.

Operaţiile pe frontul Madrid au început azi dimineaţă printr'un atac al avioanelor de bombardament naţionaliste asupra localităţii Titulcia, situată la sud de Ciempozuelos. Importantele concentrări de trupe guvernamentale din această localitate au suferit mari pierderi.

*

Avila, 13 (Rador). — *Corespondentul Agenţiei Havas transmite:*

Ofensiva generalului Mola continuă. Lupte crâncene s'au dat eri. Naţionaliştii au trecut dincolo de şoseaua care merge spre localitatea Arganda, la Chinghon şi Colmenar, între kilometrul 23 şi kilometrul 38. Prin această mare spărtură de 15 km. coloanele naţionaliste au atins alte mici drumuri la est de Arganda, Morata şi Tajuna. Ele au ocupat înălţimile dela Casa del Guarda de Pejares, situată la 5 km. spre sud de Arganda, care formau obiectivele provizorii ale luptei începute.

Trupele naţionaliste au mai ocupat Casa Grande del Piu, Casa dela Isla del Pingarron, Casa Valde Grande şi toate poziţiile dela est de râul Jarama.

Adversarii au încercat să facă sforţări desperate pentru a stăvili înaintarea irezistibilă a generalului Mola. Rezistenţa lor a fost poate mai puternică decât oricând, suferind mari pierderi. In mai multe rânduri s'au folosit până la 26 de tancuri — toate ruseşti — cari înaintau în linie. Cinci dintre aceste tancuri au rămas pe câmpul de luptă. Naţionaliştii au capturat 8 mitraliere şi mai multe tunuri de câmp.

D. Cancicoff trebue să p'ece de'a Finanţe!

Toate fondurile tezaurului public nu pot să spele petele morale ale ministrului de finanţe prin hazard

Incă dela instalarea d-lui Cancicoff ca ministru de finanţe, ni s'a semnalat o serie întreagă de ir pedimente morale, .in .calea ascensiunii de adevărată surpriză a acestui domn, fost .leader în guvernamea Marghiloman.

Români şi creştini cum suntem ne-am zis însă: „iartă păcătosului"! Poate că d. Cancicoff, deşi nu are decât proaspete legături cu pământul acestei binecuvântate ţări, se va pocăi. Şi ne va face, în .consecinţă, .să .uităm triste capitole şi de ordin genealogic şi de revoltatoare sfidare a demnităţii româneşti, pe vremea ocupaţiei germane.

Am primit, .însă, imediat după instalarea d-lui Cancicoff la finanţe, o brutală desminţire.

Ministrul d-lui Tătărăscu şi-a inaugurat manifestările publice cu o declaraţie, cu poză şi cu semnătură, în coloanele gangsterului de presă şi de galoşi, Fagure-Honigmann, dela „Lupta". Am răsfoit numărul cu bucluc al „Luptei" izraelite, am făcut reflecţii amare şi am trecut mai departe. „Hai să fim, tot noi mai îngăduitori. Să nu ni se mai spună că înjurăm din cer senin şi că umblăm cu lumânarea după ceartă.

Iată însă că d. Cancicoff, încuarajat de toleranţele din trecu' şi de constatarea că insolenţele de până acum i-au permis să ajungă pe banca ministerială, îşi ia câmpii. Fiindcă numai aşa poate fi calificată .îndrăzneala d-sale de alaltăeri dela Cameră, de a da certificate de patriotism presei spurcatelor canalii judiocomuniste din Sărindan.

Din nenorocire pentru d. Cancicoff, de astă dată i s'a înfundat cu noi. Fiindcă „Porunca Vremii" nu e nici foaie .jidănească, nici nu se lasă cumpărată cu sutele de mii de lei ale tezaurului. Ţinem mai mult la obrazul ţării şi la .demnitatea noastră de gazetari români şi creştini, decât la toate fondurile Ministerului de finanţe.

Ştim că d. Cancicoff a rămas contrariat. Nu poate, într'adevăr, omul să-şi explice, ce e cu noi! Cum se face că am dat cu piciorul la cele două sute de mii de lei cari ni s'au oferit ca să-i publicăm pelteaua-discurs dela Cameră şi să-i trecem sub tăcere ofensa pe care a adus presei şi conştiinţei naţionaliste.

..Ei bine „Porunca Vremii" n'a apărut ca să fie cumpărată şi prostituată de cavalerii hazardului şi aventurierii politici ai ocupaţiei germane şi ai trimiterii în judecată a marelui Ion Brătianu.

Dacă parlamentul urmaşilor lui Ion Brătianu n'are obraz, ei bine îi vom sublinia noi, nivelul la care s'a scoborât, atunci când au hotărât afişarea discursului d-lui Cancicoff. Şi aşa cum se va vedea, rezonanţa pe care o are în ţară „Porunca Vremii", ajunsă al doilea cotidian, cu 75.000 de exemplare, după „Universul", credem că va fi suficientă ca să debarce de pe banca ministerială cea mai mare ruşine pe care ne-a fost dat s'o înregistrăm de câţiva ani încoace.

Ai răbdare, d-le Cancicoff! Documentele oficiale şi dezbaterile parlamentare pe cari le strângem vor fi suficiente ca să te sature pentru totdeauna să mai strângi în braţe hidra judeo-bolşevică din Sărindar!

Consiliul economic al M.cii Înţelegeri se întruneşte mâine la Dubrovnik

Belgrad, 13 (Rador). — **Comisiile de experţi ale consiliului economic al Micei Înţelegeri, care şi-au ţinut şedinţele la Belgrad, dela 8 la 12 Februarie, şi-au terminat lucrările şi şi-au întocmit rapoartele ce urmează a fi prezentate consiliului economic ce se întruneşte la Dubrovnik în ziua de Luni 15 Februarie.**

Lucrările comisiei feroviare şi vamale au fost duse la bun sfârşit. Această comisie a examinat multiplele chestiuni privitoare la unificarea materialului rulant şi la formalităţile vamale, precum şi la întocmirea unui serviciu de statistică pe principii comune.

Comisia de higienă socială a pus bazele unei strânse colaborări în domeniul medicinei sociale. Comisia aeronautică a întocmit un plan privitor la desvoltarea liniilor aeronautice între ţările Micei Înţelegeri, ţinând seama şi de extinderea lor eventuală în alte ţări.

Comisia pentru chestiuni agricole şi învăţământ agricol, comisia de normalizare şi comisia de turism au continuat examinarea chestiunilor care au fost luate în studiu la ultima lor reuniune din Bucureşti.

Chinul celei din urmă despărţiri

Urmare din pag. III-a

Moţa e tot exemplul legionarismului în care se plămădeşte sufletul nostru cu Domnul.

Din primele lupte ne-am înfrăţit cu toţii, n'menea nu căuta răsplată, dar nimănui nu i-a lipsit credinţa din sufletul lui.

Voi, Ionel şi Vasile, voi aţi văzut la temelia jertfei, granitul voinţei de a lupta pentru biruinţa legionară.

In faţa jertfei măreţe eu zic: am credinţa în libertatea şi dreptatea legionară.

Iar voi cei buni şi mari toată iubirea noastră a celor ce am rămas, toată dragostea pe care v'o purtăm neştirbită".

In alt sfert de oră s'a săvârşit actul despărţirii celei din urmă. In sfertul acesta de oră care este numai al familiei celor doi, sfertul sărutărilor şi al desmierdărilor lor, toate cele 30.000 de oameni cari au fost de faţă, au căzut în genunchi şi au plâns.

Şi în clipa mare când ţara s'a ascuns în ţărână, sufletele lor mari ca de serafi, au sburat spre înălţimile cerului.

Clopotele şi tulnicele, steagurile şi inimile, s'au clătinat...

O lopată a sunat uscat şi nişte bulgări de vis au îngheţat şi plânsul !

Din momentul acela, Moţa şi Marin nu mai erau ai noştri, ci ai pământului.

Zăpada cădea în fulgi mari cât nişte flori, cât nişte batiste...

Cerul îşi scutura florile albe svârlite pentru această noapte mare, de însăşi mâna lui Dumnezeu.

N. Crevedia

ŞTIRI ŞI POLEMICI

Mareşalatul Curţii Regale face cunoscut următoarele

In ziua de 13 Februarie 1937, M. S. Regele a primit în audienţă de lucru pe: d. general Barbu Pârâianu, inspector general al jandarmeriei; d. C-tin Cernat, directorul general al poliţiilor.

*

ASTAZI de dimineaţă soseşte în Capitală delegaţia austriacă pentru a continua tratativele duse în vederea încheeri unei convenţiuni de comerţ şi de plăţi. Delegaţia se va întruni în şedinţă cu delegaţia noastră, Luni după amiază, la ministerul de industrie şi comerţ.

*

MINISTERUL DE INTERNE a fixat ca recensământul şomerilor intelectuali să se facă pe ziua de 7 Martie a. c.

In acest sens se vor da instrucţiuni, în cadrul unei consfătuiri care va avea loc Luni, la ministerul de interne, între d-nii D. Iuca, ministrul de interne, V. G. Bârcă, subsecretar de stat şi Sabin Mănuilă.

*

Pentru a răsplăti munca şi talentul tânărului compozitor român Constantin Bobescu, Opera Română din Cluj a montat opera originală „TRANDAFIRII ROŞII" a acestuia, după piesa originală a lui Zaharia Bârsan, cu care a obţinut la Cluj un strălucit succes.

Joi 18 Februarie, opera Română din Cluj cu întregul său ansamblu (solişti, orchestră, cor şi balet) cu decorurile proprii, vor da în Bucureşti un singur spectacol cu această operă românească la Opera Română, Teatrul Liric din Piaţa Valter Mărăcineanu.

Spectacolul este pus sub conducerea muzicală a d-lui Jean Bobescu, primul şef de orchestră al Operii Române din Cluj, iar punerea în scenă este făcută de Emil Bobescu.

IERI, d. *Richard Franasovici*, ministrul lucrărilor publice, a fost primit de d. *Dinu Brătianu*, şeful partidului liberal.

*

Bugetul ministerului armamentului pe anul financiar 1937—1938, se cifrează la un miliard 850 milioane lei.

*

CAMERA a luat aseară în considerare proiectul de lege al creditului agricol, urmând ca săptămâna viitoare să înceapă discuţia pe articole.

*

Mâine Luni 15 c., ora 6 d. a., d. prof. univ. MARIN ŞTEFANESCU, preşedintele asoc. „Cultul Patriei", va ţine conferinţă, la Universitatea Ateneului Român despre: *Elementul naţionalist în creştinism, aplicat la Naţionalismul Român.*

Intrarea liberă, în fosta sală de cinematograf din Palatul Ateneului, prin Str. Franklin.

*

D-NII DR. C. ANGELESCU şi V. P. Sassu au lucrat azi la ministerul finanţelor cu d. subsecretar de stat Alimănişteanu la alcătuirea bugetului ministerelor educaţiei şi agriculturii.

*

Astăzi soseşte în Capitală delegaţia austriacă pentru tratativele încheierii unui nou acord comercial şi de plăţi între Austria şi România.

Luni la ora 5 va avea loc prima şedinţă a delegaţilor celor două ţări.

Intre punctele, ce vor fi propuse de delegaţia română, se vor avea în vedere principiul liberei negocieri a silingului, cerându-se în acelaş timp ca pentru exporturile de petrol să se prevadă sută la sută devize libere şi totodată să se înfiinţeze la băncile de stat respective câte un cont colector.

După ce delegaţia austriacă va face contra propuneri şi se va încheia obişnuitul protocol, se va cere avizul guvernelor respective pentru continuarea tratativelor.

*

La ministerul finanţelor a avut loc o conferinţă între d-nii dr. C. Angelescu, ministrul educaţiei naţionale şi, D. Aalimănişteanu, subsecretar la ministerul finanţelor, în legătură cu bugetul ministerului educaţiei naţionale.

De asemeni d. subsecretar de stat D. Alimănişteanu a lucrat cu d .V. Sassu, ministrul agriculturii şi domeniilor, care a cerut un credit de 10 milioane lei pentru perfecţionarea institutului naţional zootehnic.

*

DIN cauza tifosului exantematic ministerul apărării naţionale a intervenit la ministerul sănătăţii ca tinerii recruţi, din comunele bântuite de această boală, să se rezinte la cercurile de recrutare la sfârşitul operaţiilor.

In sensul acesta, d. dr. Costinescu a dat ordine telegrafice medicilor de circumscripţii.

*

D. MIRCEA CANCICOV ministrul finanţelor, a plecat la Bacău, în vederea alegerilor comunale.

*

Varşovia, 13 (Rador). — Intreaga presă polonă reproduce pe larg declaraţiile făcute ieri la Senatul român de către d. Victor Antonescu, ministrul Afacerilor Străine al României.

Ziarele relevă în deosebi pasagiile din discursul d-lui Victor Antonescu referitor la alianţa cu Polonia. Presa subliniază entusiasmul cu care au fost primite de întreg Senatul român aceste pasagii.

*

Londra, 13 (Rador). — O reuniune a consiliului privat al Coroanei s'a ţinut azi dimineaţă la palatul Buckingham sub preşedinţia Regelui George.

Consiliul a aprobat amănuntele ceremoniei religioase care se va oficia cu prilejul încoronării Suveranului.

*

New York, 13 (Rador). - Greva muncitorilor din industria automobilă a dat loc la încăerări sângeroase între grevişti şi negrevişti, la Anderson (statul Indiana). In aceste încăerări au fost rănite zece persoane.

*

Casablanca, 13 (Rador). — *Postul de radio Casablanca a prins un semnal de ajutor lansat de vasul grec „Elenit".*

Vasul anunţă că se găseşte la 35,58 grade latitudine nordică şi la 6,4 grade longitudine vestică şi că se scufundă cu rapiditate.

In Mexico se redeschid bisericile închise de comunişti

Mexico, 13 (Rador). — In statul Veracruz credincioşii catolici au deschis până acum numeroase biserici închise de guvern în oraşele Orizaba, Cordoba, Rio Blanco, Nogales, Amatlan şi Maltrata.

Această mişcare se răspândeşte tot mai mult.

Nu s'au înregistrat până acum victime, cu excepţia a câtorva persoane călcate în picioare de mulţimea nerăbdătoare de a intra mai repede în biserici.

Credincioşii aşteaptă deobicei noaptea pentru a pătrunde în biserici. Ei lasă pichete de supraveghere în bisericile deschise pentru a da alarma în cazul când forţele guvernamentale ar voi să le ia cu asalt.

Comuniştii spanioli au declarat că fiul lui Largo Caballero, Francisco (x) ar fi fost onorît de naţionalişti. Din această „cauză" comuniştii au decapitat foarte mulţi membrii înrolaţi ai „Falangei spaniole", printre care se numără şi JOSÉ ALFONSO PRIMO DE RIVERA.

Fotografia de mai sus ne arată că fiul dictatorului comunist al Spaniei trăieşte —, şi ni-l prezintă într'o veselă convorbire, cu şeful Falangei Spaniole, Don Antonio Ojeda, în ziua de 27 Ianuarie 1937

Tipografia ziarului „Universul" str. Brezoianu 23-25 Bucureşti

Redactor responsabil Gh. Dumitrache

C. S. 6 pagini 3 lei ANUL VI, No. 658 Marți 16 Februarie 1937

Taxa poștală plătită în numerar conform aprobării Dir. Gen. P.T.T. No. 118.370/1934

Porunca Vremii

TRIBUNĂ ZILNICĂ DE LUPTĂ NAȚIONALĂ ȘI CREȘTINĂ

Abonamente anuale: Lei 1000 pentru instituții și sprijinitori; Lei 800 pentru orașe; Lei 600 pentru sate. Se primesc și abonamente pe 6 și 3 luni.

Ori ce sumă se poate trimite prin Casa de economii și Cecuri poștale (CEC) astfel: ABONAȚII PENTRU CONTUL 1224 DEPOZITARII „ „ 10405

Director: Dr. ILIE RĂDULESCU

Redacția și Administrația: BUCUREȘTI I, Str. Sărindar 18

TELEFON: Direcție, redacție 4.1853 Ad-ție, publicitate 4.1852

Tu Mântuitorule, care ne-ai răscumpărat cu sângele Tău vărsat pe Cruce și nu lași nici o jertfă neprihănită fără binecuvântarea Ta, fă să rodească jertfa plăcuților robilor Tăi Ioan și Vasile, pe pământul țării noastre, pe care au iubit-o din toată inima lor, roadele virtuților cari înalță neamurile și le fac biruitoare împotriva puterilor întunericului. Revarsă în sufletele fiilor poporului românesc duhul credinței care mută munții, duhul iubirii care toate le rabdă și niciodată nu piere, duhul nădejdii care leagă inimile de țelurile cele mai presus de fire ale vieții ce se înfrățește cu jertfa.

I. P. S. S. MITROPOLITUL NICOLAE BALAN
(în rugăciunea rostită la înmormântarea eroilor I. Moța și V. Marin)

Lupta împotriva jidanilor este luptă de apărare a Românismului!

Statul orb și mut...

Trăim în cea mai degradantă artificialitate și în cea mai funestă dintre iluzii. Cetim cărți străine și ziare autohtone, frecventăm biblioteci și cinematografe, mai ales, — ascultăm știri și muzică modernă la radio, ne socotim atoate știutori și pe deasupra absolut siguri de ziua de mâine, pe câtă vreme realitatea e că nu știm nimic. Adevărul e că nu ne dăm seama, în general vorbind, că un cancer invizibil roade cele mai esențiale mădulare ale nației. Și că dacă nu vom băga de seamă la vreme, vom sfârși prin a pieri în mod stupid, întocmai ca un fumător de opiu, înăbușit într'o ladă cu gunoi.

Iată aci drept exemplu, câteva fapte groaznice cari mărturisesc acest lucru:

Sub un regim nominalmente românesc — și ceeace e cu deosebire groaznic e că IN SPECIAL sub acest regim — proprietatea urbană trece cu rapiditate din mâinile amorțite ale Românilor, în ghiarele de fiară rapace ale jidanilor; provinciile de granită se înstrăinează în chip alarmant; în Maramureș și în Bucovina se întind jidanii și rutenii în dauna pământenilor. In Basarabia la fel. In Dobrogea, — în Cadrilater mai cu osebire, — bulgarii sunt aceia cari prosperează și câștigă în putere și în influență, astăzi mai mult de cât înainte de 1913, când adevărații majoritari pe acolo erau turcii.

Dar substanța vitală românească nu diminuează numai în întindere, ci și în adâncime, dacă e vorba să observăm numai cele ce se petrec în sferele oficiale. Regimul democratic și atmosfera sa spirituală specifică a nivelat și-a uniformizat în chip îngrijorător toate funcțiunile esențiale ale vieții obștești. Lăuntric, un preot nu se deosebește întru nimic — afară firește de rare excepții — de un notar, de un profesor de matematici sau de un subofițer. Nicăeri nu mai întâlnești devotamente mari, pasiuni sublime, caractere diferențiate bărbătește, ci numai suflete veștede a căror unică speranță și preocupare e leafa și pensia. (Abstracție făcând, firește, tineretul legionar și cel naționalist în genere, care n'a apucat încă să compteze ca element conducător, ci e ținut într'o umilitoare carantină socială și politică. Deci în afară de viața propriu zisă a nației).

Actualmente însă, Statul se află în mâinile acestor suflete moarte. Și tocmai deaceea este posibilă această hărtănire, această nemai pomenită jefuire și batjocorire a Țării și a neamului.

Noi ne vedem de treburile, de lecturile și de distracțiile noastre obișnuite — când izbutim să ne mai ridicăm o clipă deasupra nevoilor— în speranța că de treburile și de interesele vitale ale obștei se ocupă Statul. Insă Statul acesta a încetat de mult de a mai fi o forță conștientă, o armătură organică a națiunii. El a ajuns un uriaș mecanism insensibil, orb și mut, suprapus ca o proteză peste trupul sgribulit al națiunii, înăbușindu-l în loc să-l apere. Așa că ucrainienii pot să-și facă de cap în Bucovina, găgăuții și haiducii în Basarabia, comitagii în Cadrilater, jidanii, pașaportarii, gangsterii și spionii prin toate orașele și satele țării, pentru că la Ministere'e din București nu se știe nimic, iar chiar dacă s'ar ști, nimeni nu se hotărăște să ia vreo măsură.

Nu mai departe doar decât eri, am arătat într'un reportaj, relativ la marea contrabandă de galoși și șoșoni sovietici, CARE PANA IN CELE DIN URMA A RAMAS CU DESAVARSIRE NESANCTIONATA, DESI NE-A CASUNAT PAGUBE ȘI DURERI IMENSE, cum doi jidănași infecți, subagenții unui sub-centru comunist dela Praga, au putut să calce legile țării patru ani încheiați, în disprețul tuturor înaltelor decrete ale guvernelor și cu toate protestele repetate și disperate ale Siguranței generale a Statului. Au putut să corupă funcționari, să se îmbogățească, să sfideze justiția și să uimească până și pe briganzii bolșevici cu îndrăsneala lor porcească, pentru ca la urmă să ajungă s'o sfârșească nu la ocnă și nici la stâlpul de execuție, ci în ipostază de rentieri, opulenți și chiar de moraliști publici. (ALBERT HONIGMAN, șeful celebrei și horocoaselei bande, dă și astăzi lecții de cleptologie prin „LUPTA" miniștrilor democrați, cari îl ascultă cu răbdare, aproape cu evlavie).

Dar situația aceasta nu e numai anormală, ea e pur și simplu înspăimântătoare. Căci, așa precum o spuneam la început, ea ne arată că noi nu mai trăim în realitate, ci într'un vis stupid de beție, care poate foarte ușor s'o sfârșească cu moartea. Am fost îndopați de jidani și de oamenii lor cu atâtea minciuni și cu atâtea otrăvuri, încât astăzi nu ne mai dăm seama pe ce lume suntem și nu mai putem deosebi răul de bine.

Prin urmare, pentru noi astăzi a ne trezi și a reacționa nu mai e o chestiune de modă, așa precum insinuiază jidanii — dealtfel din ce în ce mai slab — ci o problemă de viață și de moarte, o obsesie cu adevărat tragică. Trebue să ne lepădăm cu energie de toate prejudecățile sterilizante pe cari ni le-a inoculat o societate burgheză decăzută și să revenim la virtuțile simple și austere ale strămoși'or, cari își apărau Țara și Legea ca pe o parte din făptura lor fizică. Și le apărau nu cu fraze, nici cu moțiuni de protest, ci cu înverșunarea elementară a leoaicei care sare în apărarea puiului ei rănit.

Deasemeni, Statul trebue să înceteze de a mai fi o simplă ficțiune, nu mecanism greoi și inert, un pretext bombastic pentru bugetivori de a se ghiftui cu banul văduvei și al orfanu'ui, ci un organism viu, coherent și responsabil, o formă organizată a EULUI colectiv, adaptat punct cu punct nevoi'or de viață și de apărare ale națiunii. Dar și aceasta e o problemă simplă, care nu se rezolvă cu teorii și cu deziderate, ci cu un aflux puternic de forță vitală tânără, irezistibilă.

Tocmai deaceea sunt ferm convins, drept încheere, că nu va trece mult și — înainte chiar de a ne fi desmeticit bine din coșmarul haotic al democrației anesteziante și iudaizante — vom înălța rugă de mulțum're fierbinte lui Dumnezeu că ne-a dăruit cu un tineret obsedat mai mult de ideia apărării onoarei naționale decât de aceea a satisfacerii nevoilor animalice de moment. Fiindcă numai așa am putut acumula forța ordonată și disciplinată, capabilă să scoată statul și neamul din acest suprem impas și să dea românismului fizionomia sa istorică definitivă.

NICOLAE BOGDAN

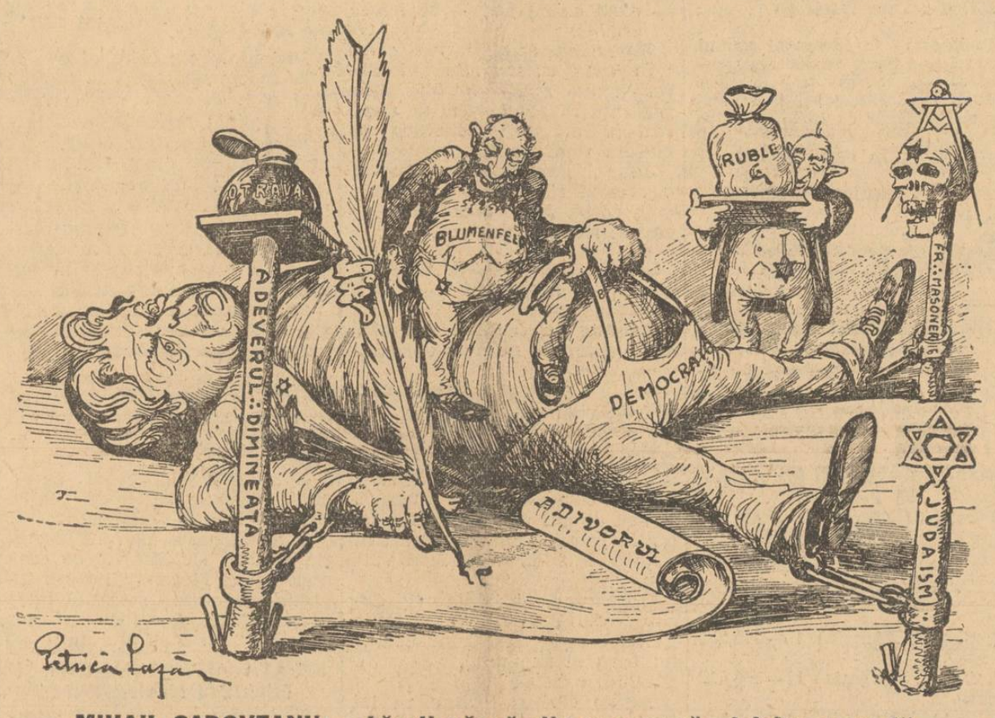

MIHAIL SADOVEANU: „Lăsați-mă, că știu eu cum să-mi înjur neamul"...

Mica burghezie românească

Cuvântul de „burghez" înspăimânta pe unii, la noi în țară, acum vreo 15 ani. Mi-aduc aminte cum muncitorii îl pronunțau cu sete și cu un fel de dispreț care nu-i onora deloc. Ei citiseră ceva undeva într'o broșură ori auziseră ceva la club despre burghezi și despre burghezie și s'ar fi năpustit acum cu brutalitate asupra lor.

Clasa noastră burgheză e de dată recentă. Ea e creația liberalismului, a liberalilor, mai propriu zis a Brătienilor cari, spre gloria lor, aveau adânci și foarte juste intuiții asupra rosturilor economice ale acestui neam. Când unul dintre aceștia lansa către partizani cuvântul de ordine: „Îmbogățiți-vă!", nu în sensul pejorativ, tâlhar, o spunea, cum rău s'a interpretat — ci în cel mai bine cumpănit înțeles economic. Bogăția, bogăție creiază și, între clasa aristocratică, posesoare a acestor bogății dar streină de neam și risipitoare, și cea de jos, țărănimea pe care încercau s'o ridice, ei înțelegeau să interpună o clasă nouă activă, care să ia locul celei dintâi și care să constituie pârghia cea mai serioasă de progres.

S'a format, oare, această burghezie cu timpul? S'a format și ea este clasa noastră socială cea mai valoroasă. Burghezia aceasta românească, ce se caracterizează prin desfășurarea unei activități haine, prin cumpătare și printr'o mare capacitate de a creia valori morale, avea până decurând și o înfloritoare stare materială. Intre clasa de sus care s'a stins în desfrâu și inactivitate și între o țărănime care abia se ridica pe două picioare, burghezia aceasta s'a dovedit un element moral solid și un factor de progres care n'a înșelat așteptările.

Revine acuma în discuție mica burghezie românească, adică meșteșugăritul, în înțelesul ei cel mai strict. Regretăm că n'am putut asista la conferința d-lui P. Alecsandrescu-Roman, distinsul secretar general al ministerului Muncii, pe care a ținut-o la „Dalles".

Românul, al cărui ideal e să ajungă funcționar, se dovedește, când vrea, și un meseriaș dotat. Opere meșteșugărești ce se credea în genere că numai neamțul e în stare să le facă, sunt desăvârșite și de român, cu o măestrie egală. Defectul nostru, ca meșteșugari, este cel inițial: n'avem statornicie, n'avem cuvânt, tragem cu rindeaua și fluierăm și, în cele din urmă ne avântăm în politica meșteșugărească, spre a scăpa de blestemul tejghelii. Am cunoscut frumoase ascensiuni, la unii oameni porniți de foarte de jos și numai cu două mâini lucrătoare, dar cari, prin nustiu ce destin ingrat al artizanului român, s'a lăsat în cele din urmă de meserie și învârtește, cum spuserăm, politica breslei ori își pune la mână brățara de aur a unei slujbe la stat!

Indeletnicirea noastră de căpetenie trebuie să fie cum observam deunăzi, agricultura, cu toate derivatele și culturile adiacente: pomărit, podgorii, avișul apicultura, creșterea vitelor și a gândacilor, etc., etc.

Dar tot noi trebuie să ne facem și meșteșugurile și comerțul.

Meseriile nu se pot plânge că n'au fost sprijinite. Ministerul Muncii, creat după războiu, a stins o mulțime de conflicte pe care nu le-ar fi rezolvat decât poate, Doamne ferește, decât o revoluție. S'au făcut cămine, școli meșteșugărești, cursuri complimentare, avem un cod și un aparat întreg de ocrotire a muncii.

Ceeace'i lipsește însă acestei mici burghezii e creditul. Creditul care-i lipsește și agriculturii.

Un proect de lege stă gata întocmit și el va fi depus, zilele acestea în Parlament.

Nu cunoaștem economia acestui proect, chemat să rezolve cercul vicios al meșteșugului românesc.

Noi credem că dacă ramurii acesteea de activitate i se dă posibilitatea creditului și este, prin măsuri speciale de protecție, naționalizat — am câștigat unul dintre cele mai importante puncte pe scara progresului economic național.

Fiindcă, o constatăm aceasta cu durere, în fiecare zi, meșteșugul, ca și comerțul se află în mâna atâtor șneider, szekely și retty ale căror firme bogate ne sar în ochi în vitrinele tuturor orașelor.

Să acordăm credit și să românizăm meșteșugul!

N. Crevedia

Faceți o crimă față de neamul vostru și puneți în primejdie existența copiilor voștri, încurajând cu banul vostru exploatarea și nerușinarea jidovească. Vedeți unde am ajuns. Nu putem respira în țara noastră de atâta infecție jidovească; tinerele vlăstare cu toate diplomele pe care le au în buzunar, mor de foame în țara pentru care s'a vărsat atâta sânge românesc.

Intrebarea care stăruie pe buzele tuturor este: Unde mergem? Totuși se găsesc ROMÂNI și ROMÂNCE care își lasă banul lor în dugheana speculantului jidan și își otrăvesc sufletul cu maculatura ziarelor jidovești.

D. Paul Claudel

vrea reconstituirea monarhiei austro-ungare

Am mai spus-o și o repetăm iară: nu ne impresionează nici injuraturile, nici calomniile, nici nedreptele aprecieri pe cari le fac asupra noastră și asupra sfintelor noastre drepturi românești, prietenii noștri de peste hotare. Cu atât mai puțin cele ce spun dușmanii noștri. După d. Emile Buré, marele nostru amic, a fost rândul d-lui Pertinax care este cel puțin amicul d-lui Titulescu și prin răsfrângere al Românlei. Ne-am ocupat de fiecare aci, cu prilejul injuriilor gratuite pe cari ni le-au adresat. Am făcut-o pentru cetitorul nostru fiindcă e foarte greu să luptăm polemic cu un adversar care întrebuințează o limbă universală și care citit în toată Europa, înțelege să profite de avantajul pe care îl are mulțumindu-se să ne injure și să nu dea totuși atenție răspunsurilor noastre chiar atunci când au luat cunoștință de ele. Noi scriem într'o limbă în care ne citesc câteva zeci de mii de români și ei într'una pe care o cunosc toată intelectualitatea europeană. Și sunt destul de inteligenți — chiar dacă nu destul de corecți — să se mulțumească să ne calomnieze falsificând realitățile fără a da urmare răspunsurilor noastre.

Poate că ar fi datoria agenției noastre oficiale de presă — așa cum o înțelegem noi — să transmită peste hotare ecoul pe care binevoitoarele aprecieri ale prietenilor noștri din străinătate îl stârnesc în presa noastră. Ar fi însă să cerem prea mult unei agenții care crede că unica ei datorie este să facă reclamă ministrului nostru de externe și să cenzureze după fantezia interesată a conducătorilor ei, chiar telegramele ce vin din străinătate.

Așa dară tot fără de nici un gând polemic semnalăm azi un nou și inexplicabil, din punct de vedere al corectitudinei profesionale, atac al scriitorului francez de mare talent d. Paul Claudel, fost membru al corpului diplomatic francez, cu titlu de ambasador.

D. Paul Claudel, îmboldit probabil de târzii regrete pentru lipsa d-sale de strălucire în cariera diplomatică, se apucă să facă într'un articol apărut într'un ziar din Paris, considerații asupra situației din bazinul dunărean și să pledeze cauza Monarhiei Habsburgice. Fără îndoială că o astfel de teorie făcută azi de un fost ambasador al Franței, stârnește o legitimă curiozitate în ceiace privește dreapta rațiune și starea sănătății acestuia. Fiindcă să vii să afirmi astăzi că inmormântata monarhie austro-ungară a avut o întreită unitate — dinastică, geopolitică și religioasă — cum face d. Paul Claudel, inseamnă să fi de o crasă ignoranță în ceiace privește istoria politică a Europei Centrale, ceiace pentru un fost ambasador al Republicii Franceze este în adevăr surprinzător.

Și concluziile fostului diplomat nu sunt mai puțin inveselitoare. Ele pledează pentru reconstituirea Austro-Ungariei, făcând apel la *triburile* (naționalitățile din răposata monarhie sunt pentru d. Paul Claudel niște triburi) cari s'au constituit în state și națiuni după marele război, să renunțe la naționalismul lor strâmt și să urmeze legile istoriei și geografiei după cari, spune veselul diplomat în retragere, numai fosta monarhie dualistă constituie o societate politică firească.

In fața unei atât de nevinovate aiureli este cert că nu mai e loc pentru nici un fel de comentariu. I-a răspuns totuși, și tot în presa pariziană, un foarte distins istoric, profesor la Institutul de Inalte studii internaționale de pe lângă Universitatea din Paris, d. Jaques Ancel, care a arătat ridicolul teoriei susținute, citând părerile autorizate ale insăși foștilor conducători ai răposatei monarhii austro-ungare, cari vin în contrazicere cu bizarele afirmații ale d-lui Paul Claudel.

După cum am mai spus ne lasă indiferenți părerile acestea izolate ale prietenilor sau dușmanilor noștri. Asta nu inseamnă însă că nu constatăm o condamnabilă lipsă de la datorie a oficialității noastre în grija căreia intră propaganda noastră peste hotare. Prea suntem deș ținta unor atacuri ce au de cele mai multe ori un substrat revizionist fără să întreprindem nimic pentru anihilarea printr'o contrapropagandă viguroasă, a acestor campanii ce vizează contestarea drepturilor noastre naționale și istorice.

Când suntem atât de grijulii la noi în țară să cenzurăm tot ce ar putea supăra pe aliații noștri se cere cel puțin tot atâta atenție pentru a ne apăra de atacurile nedrepte ce se dau împotriva noastră în presa și prin publicațiile de peste hotare. Și credem că dacă ar fi înțelegerea necesară la acei însărcinați cu aceasta, lucrul n'ar fi prea greu.

Petru Bănescu

Exces de zel

de O. DENSUȘIANU-FIUL

Au trebuit să moară doi viteji și să fie, urmați, în calea înmormântării, de zeci de mii de suflete române, pentruca alte nenumărate mii de români să-și dea seama că, în definitiv, naționalismul român alcătuește o forță. Mai mult chiar: cea mai puternică forță românească a viitorului apropiat. Și, fenomen firesc ce nu ne-a surprins bineînțeles, nenumărați români ce rădeau până ieri de lupta noastră, au început să ne oprească în stradă, să ne caute tovărășia, să ne mărturisească „însuflețirea" lor, „credința" lor, „bucuria" lor, și așa mai departe....

Mulți chiar nu s'au sfiit să încerce o bruscă apropiere de legiune.

Repet: acest fenomen nu m'a surprins. Mă așteptam de mult la o eventuală năvală de entuziasm și zel naționalist ce avea să se producă, inevitabil, la prima respirație de energie naționalistă, descătușată de înăbușirea a patru ani de stare de asediu. Mă așteptam, într'o lume de oportuniști și venali democrați, la această schimbare de atitudine filo-naționalistă a atâtor oameni ce n'ar putea, cel mult, decât să compromită naționalismul. Oameni ce au cultivat necontenit afacerile, compromisurile și evreii pentruca azi, îmbelșugați prin necinstite lașități, să încerce să înaintneze mai departe, cu acelaș gând de îmbelșugare, pe drumul biruinței antisemite.

O spun hotărît: pe lângă o firească și ironică satisfacție de neclintit luptător naționalist am simțit cum mă străbate, totodată, o obscură tristețe. Da, acest oportunism neruș'nat ce își închipue că ar putea murdări de azi încolo naționalismul atâtor jertfe, după cum a murdărit până ieri instituțiile și vlaga românească, prezintă un aspect covârșitor de dureros. De aceea am și ținut să-l semnalez.

Am vorbit de oportun'sm. Dar să fie numai atât? Nu. Oportunismul atâtor filo-semiți privilegiați ce vor să se transforme fulgerător în antisemiți înfocați, e întovărășit și de prostie. O prostie imensă, nerușinată; o prostie de inconștienți. O prostie de lași.

Pentruce, după atâtea batjocoritoare nepăsări față de increderile noastre, veniți acum la noi cu zâmbetul omagiului? Și cum vă puteți închipui că am putea privi încrezători acest surâs? Că v'am putea primi ca frați de luptă când știm prea bine că v'ați ferit de luptă și că veniți la noi fiindcă lupta a atins aproape, de pe acum, seninătățile biruinței? Cum poți să crezi, tu, român ce știi că te cunosc, ce știi că nu te pot stima pentru lașitățile tale pe care știi că le-am aflat, cum poți să crezi că aș putea să te cred, că aș putea să am, că am putea avea încredere în tine.

Ușor e să vii, când cineva e pe cale de a birui, spre a-l spune:

(Urmare în pagina 2-a)

Cămașa de forță

Sărbătorirea d-rului Lupu

„Adevărul" de Vineri 12 Februarie spune că în curând, D-rul Lupu va fi sărbătorit de către un grup de partizani pentru cei 30 de ani de activitate politică.

Și, sus, lângă fotografia d-rului Lupu, ziarul inserează o reclamă ilustrată care reprezintă niște butoaie, iar dedesubt următorul text:

„O pivniță imensă cu butoaie și zăcători uriașe nu este singura condiție pentru conservarea vinului."

„DUPA APROAPE CINCI DECENII DE ACTIVITATE, Pivnițele RHEIN & Co. Azuga, se pot mândri cu vinurile lor. Atenta îngrijire și experiența trecutului le-a condus la admirabilele rezultate de astăzi.

La toate mesele alese, la toate restaurantele, barurile și bodegile selecte vi se vor servi vinurile și șampania RHEIN".

Mă rog, pentru câți ani de activitate e sărbătorit D-rul Lupu? Pentru 30 de ani ori pentru 50?

Când e omul în opoziție

„Dreptatea", organul prin care cugetă zilnic partidul național-țărănesc, se indignează împotriva faptului că [illegible] copii ai unui sătean au murit de scarlatină, în curs de două zile.

„Dreptatea" protestează și nu-i rușinos deloc obrajii

Pe când erau la putere, naționaliștii trimiteau plugarilor scrisori — în loc să le trimită medici, spitale, dispensarii și medicamente...

Ce nerușinați!

Cavalerii Crucii

Doi, din cei mai buni, mai luminați și mai curagioși fii ai neamului nostru, au murit, pentru Cruce, pentru Hristos! Dacă în Evul Mediu, cruciații își părăsiau castelele, moșiile, averile, soția sau iubita și plecau în Orient să lupte contra musulmanilor spre a curăți locurile sfinte de spurcata invazie a păgânilor, cruciații zilelor noastre au pornit spre Apus să desrobească cea mai creștină țară, de un sânge cu noi, din mâinele noilor barbari păgâni, comuniștii!

E drept că noua invazie de barbari a pornit tot din Orient. Bolșevismul iudaic s'a infiltrat în Europa, pornind din Rusia, nu în hoarde prădalnice, cu cai sirepi și iatagane ascuțite, ci pe căi diplomatice, prin „relații normale", cu invazie de broșuri otrăvite, cu arginții lui Iuda cumpărători de conștiință, cu bombe cu [illegible] și cu gaze veninătoare, cu comploturi și asasinate în massă, înrăjbind pe frați între ei și schimbând nefericita Spanie într'o mare de sânge, într'un imperiu al Satanei.

S'a împlinit Scriptura și spusele Apocalipsului. Antichrist s'a coborât între oameni. Inoată gonitorul în sânge!

Și noi, priveam de aci, dela porțile Orientului ciumat, ascultam nepăsători vaetele uriașe ale sorei noastre înjunghiate pe malurile Ebrului și Guadalquivirului, sorbiam mirosul tare al sângelui ei, ca pe aroma unui must îmbătător, eșit din uriașul teasc al morții! Se năruiau catedrale și mânăstiri ce ascundeau comori de artă și credință. Ardeau pe rug, mii de trupuri de martiri. Își dădeau sufletul în gura noilor fiare cu chip de om, sute de mii de creștini, mai avan ca în coliseele lui Neron sau Dioclețian! Se năruia sub ochii noștri o splendidă țară nevinovată și un admirabil popor de un strălucit trecut în civilizația omenirii. Noi, pentru „rațiuni de stat", stam pe loc orbi și surzi la marea crucificare a sfintei mucenice Spania!

Și eram, doar, de un sânge și de-o lege!

Bătrânii și conducătorii neamului nostru, nu s'au clintit. Ei aveau ceva mai bun de făcut, la cântecul arginților să-și ducă mai departe huzurul personal și sărăcirea țării. La vraja diplomației iudeo-sovietice să îngenunche neamul înfeodându-l într'o politică ce sapă mormântul creștinismului și românismului. Ca o nenorocită muscă prinsă în pânza păianjenului sovietic, ne așteaptă soarta Spaniei.

In fața nepăsării celor bătrâni și a spectrului morții, șapte tineri, și-au prins pe piept, în dreptul inimei, crucea lui Christos și au pornit la luptă dreaptă, la judecata de apoi a omenirii.

Lumea întreaga e despărțită, azi, în două tabere. Tabăra jidovită a Satanei luptând să năruie biserica lui Iisus și armata dreptcredincioșilor păstrători de lege și apărători de neam. Pentru orice om, azi, se pune o singură întrebare: Ce ești?

Din optsprezece milioane de locuitori ai țării românești, numai șapte tineri au avut curajul s'o strige răspicat în fața lumii întregi: suntem crestini! Suntem latini!

Și-au lăsat țară, soție, copii, prieteni și [illegible] mări, pornind săraci, dar iluminați, spre Sfântul Mormânt din Apus, spre Hiberia lui Traian de unde ni-au venit strămoșii, spre frații latini ce împânzesc pământul cu trupurile lor pentru apărarea Crucii.

Dintre toți șapte, pe doi i-a miruit cu sărutul ei divina Moarte! Căci, a fost moarte sfântă, pentru o cauză sfântă. Toți șapte au picurat în potirul jertfei latine, sângele lor daco-roman.

Pe doi din ei, Istoria i-a ales printre aleși, ca să cetluiască prin moartea lor, cea mai sublimă pagină de martir creștin și de mândrie națională.

Ion Moța, arhanghelul frumuseții, credinței intru Cristos, luminii de cărturar și al geniului latin — ducând la victorie legiunea naționaliștilor cari au recucerit o redută din mâna păgânilor.

Vasile Marin — al doilea martir, nădejdea tineretului legionar din țară, cuminte și cumpătat la vorbă, meșter la scris, și hotărât la faptă. A picat la câtiva pași mai departe în cumplitul prăpăd dela Majadahonda.

Amândoi plămădiți din același aluat daco-roman, fii ai Ardealului nostru dârz și luptător dealungul veacurilor pentru lege și neam.

Nu! Martirul Ardealului și Calvarul neamului nostru nu s'au sfârșit. Ne așteaptă însă jertfe mari. Cei doi sfinți noui ai neamului nostru, ne-au arătat drumul mântuirii!

Prin suferințe și moarte Cristos și-a cucerit Invierea și Mântuirea!

România Mare de azi nu e încă România Marei Invieri!

Fariseii și fiarele mișună în cuprinsul hotarelor ei. Din afară s'aud scrâșnetele morții și trosnesc limbile de foc ale prăpădului iudeobolșevic.

Creștini români, treziți-vă și gătiți-vă de luptă! Datoria voastră e mare și mai grabnică decât ori când.

Ion Moța și Vasile Marin v'au arătat calea!

Ei au văzut pericolul ce amenință România Mare. Pentru voi, au picat cu fața la dușman.

Nu-i veți putea cinsti mai frumos și mai temeinic decât înțelegându-le jertfa și urmând învățătura lor

Testamentul lor e scris cu sângele lor tânăr, cu sângele vostru.

Ce minunat hrisov de boerie națională românească!

La marele apel al sângelui latin neamul nostru a răspuns: Prezent.

La trâmbița de argint a lui Cristos, biserica noastră, prin preotul ei, a cântat Osaana!

Puneți mâna pe biciul credinței strămoșești și demnității naționale și goniți pe zarafii din Casa Dom. [illegible] pul vostru strămoșesc! Ion Moța și Vasile Marin vă privesc îngrijorați prin ferestrele Cerului.

Cu ochii spre ei, mântuiți-vă!

Radu Cosmin

SPORT

Situaţia atletismului românesc

Cum se prezintă atletismul românesc la începutul anului 1937

Sportul atletic în România cunoaşte în momentul de faţă o criză mare.

Cu un for federal în neputinţă să se constituie şi să lucreze din cauza neconfirmării celor 5 persoane propune de preşedintele F. R. A., d. Ion Cămărăşescu, de către forul superior al sportului românesc C. E. T. R.

Cu o administraţie extrem de complicată;

Cu o dezorganizare generală a Ligilor regionale;

Cu cluburi sărăcite, care lichidează secţiunea atletică îndreptându-şi toată privirea numai spre futbol, (cazul adunării generale unde s'au prezentat numia 12 cluburi atletice);

Cu un program atletic sărac din punct de vedere naţional şi internaţional;

Cu o masă de atleţi redusă la minimum şi care nu găseşte nici un stimulent;

Atletismul românesc trece printr'un greu impas.

Căror fapte se datoresc aceste lucruri ?

Este drept că atletismul nu a fost în România un sport naţional, cum ar fi de exemplu acum footbalul, dar a cunoscut în anii de după războiul mondial o epocă strălucită.

Erau superiori şi Cehoslovacilor şi Iugoslavilor.

Acum, primii ne sunt cu mult superiori, iar cu cei de al 2-lea ne luptăm de 7 ani la Balcaniadă să-i întrecem şi nu putem.

Cauzele decăderii atletismului nostru se datoreşte în primul rând relei conduceri din ultimii 10 ani a atletismului românesc.

Niciun comitet dirigent al fostei comisiuni centrale a atletismului şi apoi al F. R. A. nu şi-a propus, şi nici nu s'a gândit măcar să popularizeze şi să încurajeze atletismul românesc.

Toate comitetele de conducere din aceşti ultimi ani ale atletismului s'au mulţumit numai cu organizarea campionatelor naţionale pe piste şi de cross-country şi participarea la Balcaniadă, pe care o organizau alte ţări.

Nici un comitet nu s'a gândit să coordoneze, să încurajeze şi să susţină asociaţiile noastre sportive, care în tradiţia lor organizau câte un mare concurs naţional între cluburile din ţară.

Din cauza politicii greşite a conducerii F. R. A., una câte una asociaţiile atletice, în special cele din Ardeal, şi-au desfiinţat secţiunea atletică sportivă.

Ba, ceva mai mult, au fost lăsate Ligile regionale să se conducă ele fără nici o normă dela centru, încurajând numai pe câte o persoană din ele, care acaparau conducerea şi apoi tot timpul anului dormitau.

Din când în când, se sculau din somnul adânc şi organizau campionatele regionale şi dacă nu aveau ceva de făcut mai bun mergeau şi la campionatele naţionale de atletism.

Dar este o întrebare. Comitetele de conducere a atletismului românesc nu activau ? Da, ele se întruneau aproape regulat în fiecare săptămână, dar nu se ocupau de bunul mers al atletismului ci îşi pierdeau vremea cu totul nefolositor. Câte un fleac era desbătut câteva şedinţe, iar câte-o problemă oarecare fără interes general pentru atletism ţinea ocupaţia comitetului de conducere a F. R. A. chiar câţiva ani. Evident, aici erau chestiunile personale.

Cu astfel de şedinţe, la care se irosea timpului în mod cu totul nefolositor, conducătorii atletismului românesc nu au avut timpul să se ocupe de un program de lucru de care să beneficieze sportul atletic.

Şi era aşa de multe şi variate probleme pe care puteau să le rezolve !

Dar timpul a trecut.

Acum suntem în preajma organizării Balcaniadei de atletism la Bucureşti.

Această organizare necesită în primul rând fonduri şi în al doilea rând o muncă uriaşe din partea tuturor sportivilor cari se ocupă cu atletismul.

O declinare a organizării, sau o organizare defectuoasă ar pune nu atletismul românesc într'o poziţie urâtă, dar s'ar resfârnge asupra ţării.

Deci, acum la începutul anului, cât mai este timp, conducerea sportului atletic român trebuie să-şi strângă rândurile, să-şi întocmească un program de lucru, pentru care să muncească toţi susţinătorii acestui sport, în mod folositor.

Theodor Popovici

Din străinătate

REZULTATELE DE FOOTBALL DIN ITALIA

Roma, 14 (Rador). — In cadrul campionatului de football italian s'au disputat azi următoarele matchuri :

Novara — Torino 0 : 0.
Neapoli — Geneva 1 : 0.
Bologna — Lucchese 0 :0.
AS Roma — Ambrosiana 0 : 0.
Fiorentina — Lazio 5 : 1.
FC Milan — Sampierdarenese 2 : 2.
Iuventus — Alessandria 4 : 1.
Triestina — Bari 1 : 1.

Footballul în ţară

Eri s'a înregistrat în mai toate centrele sportive din ţară o activitate footballistică foarte intensă.

Numai Bucureştii au şomat — din cauza zăpezii. Dăm mai jos rezultatele cele mai importante:

CLUJ

„U"—U. E. C.
9—1
Victoria A—Victoria B.
6—4 (3—2)

SATU MARE

Crişana (Oradea)—Olimpia
2—2 (1—1)

ORADEA

C. A. O.—Stăruinţa
1—1 (1—0)

TIMIŞOARA

Ripensia—Rapid
7—2 (3—0)
Fratelia-Banatul
2—2 (1—0)

REŞIŢA

U. D. R. E.—Galvani
5—1 (2—0)

ARAD

U. S. A.—Înţelegerea
9—3 (2—1)
Gloria—S. G. A.
8—0 (5—0)
C. A. A.—Unirea
6—2 (2—1)

ECHIPA UNGARIEI DE HOCKEY IN SUEDIA

Stockholm, 14 (Rador). — *Echipa de hockey pe ghiaţă a Ungariei a jucat azi cu HC Hammarby. Rezultatul matchului este 1 : 1 (1 : 0, 0 : 1).*

KASPAR CAMPION MONDIAL DE PATINAJ

Viena, 14 (Rador). — Azi s'a disputat aci campionatul mondial de patinaj artistic (domni). Rezultatul este următorul :

1. Kaspar (Austria) 5—357,768 puncte.
2. Sharpe (Anglia) 10—345,236 puncte.
3. Tertak (Ungaria) 17—338,512 puncte.

INFRANGERE GERMANA LA HOCKEY

Berlin, 14 (Rador). — *Aseară a avut loc aci un match internaţional de hockey pe ghiaţă, între echipa engleză Harringay Rangers şi echipa selecţionată a oraşului Berlin.*

Echipa engleză a învins la scor cu 7 : 1 (3 : 0, 3 : 1, 1 : 0.

CAMPIONATUL FRANCEZ DE FOOTBALL

Paris, 14 (Rador). — *In cadrul campionatului naţional de football s'au înregistrat azi următoarele rezultate :*

Racing Paris — FC Sete 4 : 1.
CS Metz — Racing Roubaix 4 : 0.
Olimpique Lille — FC Sochaux 1 : 1.
FC Antibes — Fives Lille 1 : 1.
Red Star Olympique — Excelsior Roubaix 2 : 2.
Olymp'que Marseille — Stade Rennes 3 : 0.

MAHADAHONDA

Mahadahonda intră 'n legendă. Va fi de acum încolo sământă de duioase povestiri, cu cari mumele şi-or legăna copiii, iar bunicile i-or adormi în poală :

„A fost odată, ca azi, ca ieri, ca niciodată.

A fost n'ar mai fi fost, undeva departe, peste mări şi ţări, într'un colţ de împărăţie mare şi bogată, un balaur, care vărsa foc şi otravă din multele-i capete, care pângărea biserici şi icoane, care desgropa preoţi şi călugăriţe, să le batjocorească trupurile, care ameninţa cu pieirea tot ce era simţire curată şi muncă cinstită.

Şi era mare jale peste poporul acela şi multă îngrijorare de jurîmprejur, ca nu cumva primejdia să birue şi pângărirea să se întindă.

Şi au plecat feţi-logofeţi, din toate unghiurile pământului, cu merinde puţine la ei, dar cu dor nestăvilit în suflete, să lupte, pe viaţă şi pe moarte, ca să ucidă osânda blestemată.

Şi, din câţi plecau, puţini se întorceau, că jivina sorbea şi hălpăea tinereţea îndrăzneaţă, cum ar înghite un şarpe muştele dintr'un norulet.

Şi şi-au luat inima în dinţi între alţii şi doi feţi-frumoşi, din ţara săracă şi amărâtă a Moţilor neînfricaţi. Au lăsat părinţi, soţie, fraţi şi copii, cu lacrămi pe obraji şi s'au dus, cu credinţa tare'n Dumnezeu, să avere sfânta cruce şi legea lui Hristos.

Şi s'au vânjolit neîncetat, Românaşii noştrii, neştiind ce-i clipa de odihnă şi teama de moarte, tot în fruntea iureşelor, cu pieptul descoperit, cu fruntea spre cer, în ploaea de gloanţe şi de obuze, îndemnând pe cei din jur:

„Sus inimile şi după mine, pentru cruce, şi ventru neam".

Şi a fost să fie, ca acolo, la locul ce-i zice Mahadahonda, sau Majadahonda, pe limba strămoşească, a mândrilor Daci, adică aşezare omenească pe dealuri cu ape, dela Maga-dava-zara, ceea ce-i tot una cu Madrid, cu Malaga, ca şi Meheadinţi şi mejdină, cu Amaradia, cu Maramureş, cu mojden, cu ţara Moţilor şi cu numele celor doi luptători, Moţa şi Marin.

Suflete dârze de pe piscuri şi culmi scăldate în soare, împătimate de setea de libertate şi'nchinate unor visuri măreţe, au mers, ca ei pentru apărarea credinţei ca 'mpinse de soartă, să-şi dea duhul în mâinile Domnului, pe meleaguri streine, înfigând steagul biruinţei pe măguri şi pe maluri, cari le aduceau aminte de plaiurile mândre ale naşterii lor.

I-a biruit iazma, dar nici ei nu i-a mers bine. Loviturile ce a primit a însângerat-o, i-a străpuns inima, a dat-o peste cap, i-a pus numărătoare zilelor de hălăduit.

La vestea căderii celor doi arhangheli, s'a cutremurat întreg neamul lor, jurând să moară toţi ca ei pentru apărarea credinţei din străbuni.

Şi au îndesit rândurile feţi frumoşii lumii, căutând, care mai de care sfârşit de mucenici, după 'nălţătoarea lor pildă. Şi au răsbunat amarnic doborârea lor, care n'a fost vamă ca pentru orice muritori, ci scântee de veşnicie, că atât cât va fi pământ şi cer românesc, pomeni-se-va numele lor cu cutremur de suflete şi cu adâncă cucernicie.

„A fost un vis al tinereţii, o ileană Sânziană....".

„A fost un balaur, care 'nghiţea în fiece zi câte o fecioară...".

„A fost un făt frumos, pe nume Ion, ori Gheorghe, care a ucis obejdia şi a răpit pe Ileana...".

„A fost odată, ca niciodată, o scorpie care a'nfrânt tot ce a avut mai tânăr şi mai inimos un neam frate prin sânge şi prin jertfe, cu neamul bântuit de ea...".

„Au fost odată... doi feţi frumoşi, Moţa şi Marin, un sânt-Ion şi un sânt-Vasii ai pământului românesc, cari n'au trăit trai tihnit şi firesc, dar au ştiut să cază, undeva, hăt departe, cu gândul la ţara lor dragă, cu zâmbetul pe buze pentru cinstirea iconiţei din perete, la care s'au închinat în pruncia lor şi în care au fost puşi ei apoi, pentru înfrigurarea buzelor viitoriml...

„A fost odată... un Mahadahonda....".

Mihail Lungeanu

Cine face gazetărie sportivă...

VERGILIU CAROLA ERLICH-Economu (reporter sportiv la „Radio"), jidan.

JACK BERARU (Gazeta), jidan.

MORITZ BEILIS-lis (Gazeta Sporturilor), jidan.

AL. MUNTEANU (directorul Gazetei Sporturilor), jidan.

WILLY FIROIU - Feinştein (Lupta) jidan.

AD. LERRY (Ordinea) jidan.

FRAŢII VOGEL (Dimineaţa), jidani.

SILVIU HERESCU-Herşcovici (Gazeta), jidan.

RICI şi BARBU BERCEANU (Rampa), jidani.

I. AVRAMESCU (Zorile) jidan.

MASSLER-MASS (Ordinea), jidan.

Seria e aproape interminabilă. dar i-am publicat numai pe cei mai „importanţi"...

Ziarul „Românizarea"

A apărut ziarul naţionalist „Românizarea", de sub direcţia d-lui Al. Bertea cu următorul cuprins: „Pentru Legionarii căzuţi", omagiul eroilor ce au luptat pentru cruce, de d. Al. Bertea. In ghiarele piraţilor, o drastică şarjă a realităţilor actuale de d. dr. Ilie Rădulescu. Sărmana muncă naţională, de d. Marin Radu Voinea. Răi jidovii, dar şi jidoviţii, de d. prof. univ. I. Ol. Ştefanovici. „Noi", un avântat articol legionăresc de d. Popescu Scheianu. „Situaţiapolitică internă" de d. Petru Bănescu. Spre regenerarea morală de d. C. Nicolau Stroeşti. Sociologia Românească şi Bugetele Gospodăriilor Agricole, de d. prof. univ. Popescu Bălteni. Un interesant studiu stabilind aberaţiile susţinute de unii necunoscători ai problemei. Rubrica Satului, Izlauri comunale de d. avocat Vasile Cotigă. Biserica în slujba ucrainismului de Marin Dogaru-Cernăuţi. „Un preot vinovat" de av. Victor P. Mazilu.

„Românizarea" mai cuprinde apoi C. A. P. S. U.-ul, jidanii şi ţăranii, triste stări din Bucovina. Cazul d-lui Seba, care trebuie să plece. Frontul Ostăşesc Naţionalist. Misiunea revistei literare de C. Pârlea. Bilanţ studenţesc de Mihail Daneş. Pagina culturală, Cronica literară, etc. Confratele „Românizarea" se prezintă bine ca de obicei.

Mişcarea literară şi artistică

„Poate fi profanată memoria lui Mihail Eminescu şi a lui Iosif Vulcan ?"

O scrisoare plină de revoltă a intelectualităţii româneşti dela graniţa de Vest

S'au înstăpânit de încă mult timp — spre nenorocirea ţării — în cultura românească o seamă de nechemaţi, cari, fără să aibă măcar o cât de slabă chemare sau merite excepţionale, au devenit conducători ai unor instituţii sacre pentru poporul românesc.

Este inutil să dăm acum nume şi situaţii. Lucrurile pot fi — dacă nu au fost — observate de oricine.

Un fenomen mult mai grav, prin faptul că se poate multiplica, cu mai multă uşurinţă, este prezenţa în publicistica de după războiu a „antreprenorilor de cultură românească".

Despre fisionomia multiformă a acestui tip pseudo-intelectual vom vorbi, poate chiar zilele acestea, mai în amănunt.

CAZUL D-LUI M. G. SAMARINEANU

Aducem azi în faţa cititorilor cazul d-lui M. G. SAMARINEANU, director al revistei „FAMILIA", dela Oradea.

Ne amintim că reapariţia, într'o înfăţişare tehnică demnă de toată lauda, a revistei, condusă odinioară de Iosif Vulcan a ridicat mult în ochii intelectualităţii româneşti persoana noului ei director, care, destul de puţin cunoscut şi de slab cotat ca scriitor, a început să fie considerat un nou Mecena.

Nimeni nu s'a întrebat cu ce bani scoate revista, şi cu ce scop mai ales.

Cu timpul lucrurile, au luat întorsătură gravă. D. M. G. Samarineanu în urma succesului revistei şi-a luat avânt şi atitudine de conducător.

Un conducător fără prea multe calităţi, şi, care prin manevrele sale a reuşit să supere pe toţi românii dela graniţa de Vest.

Pentru că iată ce ne scriu aceştia într'o scrisoare cu titlul care acoperă şi aceste rânduri:

Scrisoarea

„Citim în *„Noua Gazetă de Vest"* din Oradea că d-nul M. G. SAMARINEANU, directorul revistei „Familia" din Oradea, a hotărât comemorarea a şaptezeci şi unu de ani dela apariţia celei dintâi poezii a lui Eminescu, în revista *„Familia"* a lui Iosif Vulcan.

Orice român nu poate fi decât profund mişcat de omagiile postume ce se aduc neîntrecutului bard al neamului.

...Cu o condiţie însă.

Aceste cinstiri închinate lui Eminescu şi revistei *„Familia"* a lui Iosif Vulcan, să nu fie exploatate — *în folosul lor* — de oameni abuzivi, cari vor să facă dintr'o sărbătorire a poetului o trambulină spre o nouă parvenire.

Este cazul dela Oradea, unde d. M. Samarineanu încearcă să lege la remorca reputaţiei sale, ameninţată de naufragiu, întreaga intelectualitate românească, cu excepţia profesorilor de limba şi literatura română.

Pentru lămurirea marelui public, care trebue să fie edificat cu privire la calitatea pretinşilor scriitori şi antreprenori de cultură românească, precizăm cele ce urmează :

1. Nu se ştie care-i pregătirea intelectuală a d-lui M. G. Samarineanu ; câte clase primare şi secundare are ;

2. Nu putem ghici dacă posedă ori nu vre-o diplomă şi dacă da, la ce meserie îl îndreptăţeşte ;

3. Nu putem constata ce aport are până azi, pentru întregirea ţării şi consolidarea ei, şi dacă este ori nu calificat a se erija în conducător şi îndrumător al vieţii publice, culturale şi naţionale ?

4. Nu se poate dovedi care-i sunt calităţile sufleteşti pentru rolul ce vrea să-şi asume ;

5. Nu se poate descifra ideologia revistei „FAMILIA" ce conduce azi şi nici stabili vre-o legătură de ordin moral şi ideal între aceasta şi vechea revistă : *„Familia"* lui Iosif Vulcan ;

RELAŢII ANTIROMANEŞTI ŞI FONDURI NEMERITATE

Şi, cu drept cuvânt, ne întrebăm, dacă este ori nu adevărat că :

a) d. M. G. Samarineanu este prietenul jidanilor — care ne defaimă ţara şi neamul — petrecând zi şi noapte în clubul lor cot la cot cu ei ;

b) că este pensionarul (bursierul) clubului ziariştilor jidani şi jidoviţi din Oradea — ale căror sentimente şi fapte antipatriotice se cunosc — primind dela aceştia un stipendiu în fiecare lună, în afară de alte avantagii ce are ;

c) că revista „FAMILIA" de azi este afişată cu reclamă luminoasă la clubul ziariştilor jidani ;

d) că trăeşte din antrepriza căminului de ucenici din Oradea, cu întreaga-i familie, gratuit, plus leafă, deşi conform legii n'are nici un drept de-a se instala ocolo ca director ;

e) că încasează zeci de mii de lei, cu revista sa „Familia" de azi, dela primăria Oradea, dela prefectură, dela diverse ministere şi alte instituţii.

Ce nu se poate îngădui

Şi-atunci, ne întrebăm:

Cu ce drept se permite ca Eminescu, genialul interpret al celei mai curate simţiri româneşti, nu numai în scrierile sale politice — catehism al naţionalismului nostru — ci chiar în poeziile sale, să fie sărbătorit prin iniţiativa unui om stipendiat de jidovi, de un om lipsit de cultură, de talent, lipsit chiar şi de cunoaşterea regulelor gramaticale?

Eminescu sărbătorit de un impostor?

Intrucât este d. Samarineanu pe linia concepţiei de viaţă a lui Eminescu — precursor al acelora care se sbat azi să cureţe ţara de streinii profitori — când el trăeşte din expediente şi primeşte o pensie viageră jidănească şi când petrece cot, la cot, zi şi noapte, cu acei cari ne batjocoresc neamul şi ameninţă viaţa statului?

Noi, subsemnaţii, ne facem datoria de buni români, de a fi desvăluit aceste adevăruri, protestând totodată faţă de încercarea d-lui Samarineanu de-a lua în numele lui Eminescu şi I. Vulcan în deşert, pângărindu-le memoria.

Deci nici un amestec de-al Samarinenilor, la orice comemorare a lui Eminescu şi Vulcan, fiindcă la această profanare a memoriei acestora vom răspunde prompt, aşa cum ne-o dictează conştiinţa şi demnitatea noastră naţională.

Oradea, la 5 Februarie 1937".

Semnează : prof. *Iosif Sălăgeanu*, preşed. Asoc. prof. sec. Oradea, prof. *Aurel Popa*, dir. propr. al gazetei *„Făclia"*, Oradea, prof. *Augustin Cosma*, prof. *D. Rădulescu*, prof. *I. Cotruş*, prof. *C. Moga*, prof. *N. Irimie*, prof. *A. Ţăran*, avocat dr., *Paul Jurca*, prof. *T. Vâjdea*, prof. *I. Crişan*, dr. prof. *Victor Felea*, prof. *Nic. Pop*, prof. *Sabin Anca*, prof. *Victor Rusu*, prof. *Andrei Popa*, prof. *I. Buta*, *N. Banciu*, dir. şcolar pens. *Nic. Firu*, av. dr. *D. Mangra*, dr. *Victor German*, medic radiolog, dr. *Ştefan Venter*, notar public rez. dr. *I. Moldovanu*, av. *Aurel Berea* av. st. prof. *Liviu Patachi*, *prof. Anchidin Şioldea*, prof. *N. Tăutu*, prof. dr. *D. Popon*, dr. *Salvator Iucob*, av. *M. Angelescu*, av. *G. Timiş*.

Faptele semnalate de intelectualitatea orădeană sunt deosebit de grave şi cazul d-lui M. G. Samarineanu cere o grabnică soluţionare.

Ştim cât de greu se întreţine o revistă.

După modul de a se prezenta al „FAMILIEI", dela reapariţie şi până acum ar reieşi că d. SAMARINEANU e un foarte bun gospodar.

D-sa a îndrevtat însă o publicaţie de numele căruia se leagă amintirea sacră a doi mari făuritori de cultură românească MIHAIL EMINESCU şi IOSIF VULCAN, pe un drum greşit, fapt care a îngnit profund — pe intelectualii români.

Pe de altă parte oameni cari îl cunosc mai de aproape nu numai că îi neagă dreptul şi calitatea de a conduce „FAMILIA" dar îl şi acuză de fapte cari sunt în flagrantă contradicţie cu numele de român pe care d. M. G. SAMARINEANU vrea să-l poarte.

Faptele sunt prea grave pentru a mai avea nevoie de lămuriri suplimentare.

Singurul lucru bun de făcut în cazul de faţă este ca d. Samarineanu să tragă toate consecinţele ce sunt de tras şi să înţeleagă singurul lucru ce are de făcut: să plece dela conducerea „FAMILIEI".

Chiar dacă, după aceasta, revista n'ar mai avea posibilitatea să apară. Lucru pe care nu îl credem însă cu putinţă.

ARO: DUŞMANIA cu MERLE OBERON

FORUM şi OMNIA | Regele femeilor şi Ultimul păgân Rin-tin-tin salvator

Aspecte, Insigne, Comentarii

REPREZENTAŢIILE OPEREI DIN CLUJ

Pentru a răsplăti munca şi talentul tânărului compozitor român Constantin Bobescu, Opera Română din Cluj a montat opera originală „Trandafirii Roşii" a acestuia, după piesa originală a lui Zaharia Bârsan, cu care a obţinut la Cluj un strălucit succes.

Joi 18 Februarie, Opera Română din Cluj cu întregul său ansamblu solişti, orchestră, cor şi balet cu decorurile proprii, va da în Bucureşti un singur spectacol cu această operă românească, la Opera Română (teatrul Liric) din Piaţa Valter Mărăcineanu.

Spectacolul este pus sub conducerea muzicală a d-lui Bobescu, primul şef de orchestră al Operei Române din Cluj, iar punerea în scenă este făcută de d. Emil Bobescu.

Salonul oficial

Ministerul Cultelor şi Artelor face cunoscut că Salonul Oficial de pictură şi sculptură se va deschide anul acesta în ziua de Duminică 4 Aprilie.

Artiştii cari doresc să expună la Salon, trebuie să prezinte lucrările în zilele de 15, 16 şi 17 Martie a. c., în Pavilionul Artelor din Şoseaua Kiseleff Nr. 9.

Se pot trimete 5 lucrări de pictură sau 5 lucrări de sculptură, în total, din care Juriul va alege pentru expunere, ţinând seama şi de spaţiul disponibil.

Nu se vor admite de cât rame aurite.

Formulare şi etichete pentru prezentarea lucrărilor, se pot procura dela Inspectoratul Artelor str. Gen. Berthelot 28.

Exces de zel

(Urmare din pagina I-a)

„Sunt cu tine". Dar tot atât de uşor e pentru celălalt să răspundă :

„Pentruce n'ai fost prezent înainte ?"

Uşor e să-ţi însuseşti o credinţă atunci când simţi că această credinţă şi-a învins jertfele în biruinţă. Dar nu e aşa de uşor, pentru acela ce a luptat şi sângerat pe drumuri grele, să-şi primejduiască şi să-şi nesocotească lupta aprigă, prin nemernice tovărăşii de oportunişti.

Cele ce spun aici nu se adresează acelora ce, fără a fi luptat făţiş întru naţionalism, au fost totuşi harnici şi cinstiţi români.

Munca şi cinstea lor românească a fost, prin ea însăşi o contribuţie preţioasă la lupta naţionalistă.

Aceştia sunt oricând bine primiţi între noi.

Mă adresez la aceia care după ce au cultivat toate afacerile şi toate ministerele, sub toate guvernele şi în toate combinaţiile evreeşti, nu acum, în urma a doi morţi, şi înspăimântaţi de solidaritatea unei ţări, să facă o profesie de credinţă ce nu se reduce, de fapt, decât la un ruşinos, un josnic exces de zel.

O. Densuşianu-fiul

Spectacole

TEATRE

OPERA ROMANA : Buterfly
TEATRUL NAŢIONAL : Institutorii.
TEATRUL REGINA MARIA: De ziua nevesti-mi.
TEATRUL COMOEDIA : Ora H. (premieră) .
TEATRUL MODERN: Afacerea Kubinski.
TEATRUL VESEL: Călugărul din vechiul schit.
TEATRUL LIGII CULTURALE : Cadavrul viu.
TEATRUL ALHAMBRA: Marea ducesă de Alhambra.
TEATRUL EFORIA VOX: Floarea din Haw i.

CINEMATOGRAFE CONDUSE DE CREŞTINI

CAPITOL: Voi fi a ta şi jurnalul Eclaire.
ARO: Duşmănia cu Merle Obeson, jurnal şi completare.
A.R.P.A.: Ultima aventură a lui Buffalo Bill.
ROXY: Voi fi a ta şi jurnalul Eclaire.
FEMINA: Bărbaţii nu sunt zei şi complectare colorată.
TRIANON: Acuzata şi completare.
FORUM: Regele femeilor şi Ultimul păgân.
MANON: Port Arthur şi O aventură frumoasă.
OMNIA: Regele femeilor şi Rin-tin-tin salvator.
FRANKLIN (Ateneul Român): D-na Lilly şi Serviciul secret.
CITY: Extravagantul Mr. Deeds şi Visul unei nopţi de vară.
DARLY: Stan şi Bran gemeni şi Perlele Kronow.
MARCONI: Jenny, Vagabondul nemuritor şi revistă.
MODEL: Bozambo şi Iadul verde.
BARCELONA : Nu sunt vinovat şi Muntele blestemat.
CENTRAL : Revolta de pe Bountry şi Copilul străzii.
COTROCENI : Dominoul Verde şi Veniţi cu flota.
DIANA : In ghiarele canibalilor şi Omul cu două feţe.
DICHIU: Patrula morţii şi Şoapte de iubire.
MILANO: Rose Marie şi Romanţa iubirii.
ORFEU : Săraca fetiţă bogată. O crimă pe bord şi Banda veselă boxează.
TRIUMF (Griviţei 335): Mesagiul către Garcia şi Katerina.
PACHE: Simfonia IX şi Extraordinarul Joe.
VOLGA-DOROBANŢI : Aur chinezesc şi Sublima amintire.
DORY: Michail Strogoff, Dragoste de scafandru şi revistă.
LIZEANU: Pe frontul de vest 1918 şi Amok.
FLORIDA: Sublima iubire şi Circul roşu.
PAX : Vagabondul misterios şi Anny se amuză.
UNIC: Ave Maria şi Tumultes.

Radio

LUNI, 15 FEBRUARIE 1937

14.30. Muzică distractivă (disc).
15.00: Ultimele ştiri.
18.00. Muzică fantastică (discuri).
19.00. Ora. Mersul vremii.
19.03. Lectură din volumul „Elena Doamna" de Lucia Borş.
19.20. Concert de după amiază al orchestrei Radio, dirij. de Constt. Nottara.
19.50. Copii osândiţi la moarte, de prof. S. Mehedinţi.
20.10. Continuarea concertului.
20.55. Cântă Viorica Ursuleac (discuri).
21.15. Alexandru Bădăuţă.
21.30. Muzică de cameră. Quartetul Theodorescu. (Al. Theodorescu, vicara I-a ; I. Jelescu, vioara II-a; L. Mendelsohn, violă şi Jos. Thaler, violoncel.
22.05. Cărţi şi Reviste.
22.10. Emanoil Vaia, canto.
22.30. Radio jurnal. Sport.
22.45. Concert nocturn al orchestrei Grigoraş Dinicu, transmis dela restaurantul Continental.
23.45. Jurnal pentru străinătate în limba franceză şi germană.
23.55. Ultimele ştiri.

MARŢI, 16 FEBRUARIE 1937

6.30. Deschiderea emisiunii. Gimnastică ritmică. Radio jurnal. Concert de dimineaţă (discuri). Sfaturi gospodăreşti şi medicale.
7.30. Inchiderea emisiunii.
13.00. Ora. Culturale. Sport. Cota Dunării.
13.10. Concert de prânz. Orchestra Jean Marcu.
14.10. Radio jurnal: Ora. Mersul vremii. Bursa. Ştiri interne şi externe.
14.30. Continuarea concertului.
15.00. Ultimele ştiri. Bursa cerealelor.
18.00. Concert de muzică distractivă (discuri).
19.00. Ora. Mersul vremii.
19.03. Lectură din volumul „Cabane albe" de Vlaicu Bârnă.
19.20. Muzică variată (discuri).
20.00. Galaxii şi nebuloase de profesor Chr. Musceleanu.
20.20. Concert de mandoline. Orchestra Ion Făzlă.
20.55. D-na Sandra Cocorăscu (canto).
21.15. Şcoale ţărăneşti organizate de Echipele studenţeşti de Apostol Culea.
21.30. Tenorul Marcel Wittrisch şi cântecele lui (discuri).
21.40. Concert Simfonic al Orchestrei Radio.
22.30. Radio jurnal. Sport.
22.45. Continuarea concertului Simfonic.
23.45. Jurnalul pentru străinătate în limba franceză şi germană.
23.55. Ultimele ştiri.

Capitol şi Roxy: Voi fi a ta şi completare

IN FIEFUL D-LUI CANCICOFF...

— Perciunații au aplaudat frenetic și au făcut slujbe în toate sinagogile pentru reușita listei în fruntea căreia se află ministrul finanțelor. —

— Demonstrația iudaică dela Bacău —

Incă de Sâmbătă seara — gazetele cușer au anunțat cu litere de o șchioapă — „a plecat la Bacău, însoțit de inginerul BERCU KLEIN, secretar particular, d. avocat MIRCEA CANCICOFF, ministrul finanțelor, în vederea pregătirii alegerilor comunale, cari vor avea loc la sfârșitul lunei Februarie".

Reamintim cititorilor noștri, că titularul visteriei statului candidează în capul listei național-liberale, pe care figurează ,în mare număr, reprezentanți ai ghettourilor de pe malurile râului Bistrița, prieteni de totdeauna ai celui ce se împăunează cu certificatele de bună purtare și titlurile de capacitate — scump plătite cu banii adunați din sfânta muncă a românilor — date de ALBERT HONIGMANN, cinicul gangster din Sărindar și KANALIE BLUMENFELD, salariatul Moscovei.

In gara Bacău, Duminică dimineață, d. MIRCEA CANCICOFF a fost întâmpinat de un batalion de perciunați — cârciumari, simigii, vânzători de nasturi, voiajori, birjari — aliniat notabilităților locale, cari au manifestat îndelung pentru prietenul coborâtorilor din Israel, conducându-l, apoi, ca pe un rabin, la domiciliu, unde îl așteptau câteva plotoane de galițieni, sub conducerea fraților FILDERMANN.

Cum s'a aflat, că ministrul finanțelor a sosit în Bacău, în toate sinagogile din oraș s'au oficiat slujbe pentru reușita la alegeri a d-lui MIRCEA CANCICOFF.

Aproape de amiază s'a ținut o întrunire, populată pe trei sferturi de pistruiați, în cadrul căreia s'au rostit cuvântări, s'au făcut promisiuni și au fost solicitate voturile.

Jidanii au aplaudat frenetic pe „conu Mircea" și s'au legat, cu jurământ, să lupte împotriva organizației național-creștine și să asigure izbânda celui ce le este aprig susținător.

Românimea a privit cu scârbă la acest spectacol degradant. Chiar creștinii din partidul liberal au clocotit de indignare. Și, după câte suntem informați, în organizația guvernamentală din Bacău se va produce o mare ruptură, provocată de românii conștienți, capabili, lăsați în umbră, nevalorificați, din cauza iureșului jidovesc asupra demnităților publice.

Iată-l, așa dar, pe d. MIRCEA CANCICOFF și sub acest raport.

D. mareșal Averescu vine în Capitală?

Din cercurile partidului poporului aflăm, că d. mareșal AVERESCU, actualmente la via d-sale din T.-Severin, nu a fixat ziua când va veni în București.

Totuși, noi menținem informația de săptămâna trecută: d. profesor N. IORGA, printr'un trimis special, a pus în curent pe șeful partidului poporului cu ultimele evenimente politice și l-a rugat să-și grăbească sosirea în Capitală.

Marți sau Miercuri, cel mai târziu, d. mareșal Averescu, după ce va lua contact cu anumiți factori, va avea o întrevedere cu d. profesor Iorga.

Așa se prezintă, până acum, realitatea.

D. MAREȘAL AVERESCU

O mândrie a inginerilor silvici: Gh. Clime

Intreg corpul silvic să fie mândru, că în grupul de viteji credincioși, ce au pornit să lupte cu Satana pentru biruința Dumnezeirii, dovedind astfel credință în Cristos și în forțele vitale ale Neamului, este și un inginer silvic, d. GH. CLIME, din Oancea-Covurlui, promoția XXII (1914-1919).

Incă de pe băncile școalei — vorbesc de învățământul superior, unde l'am cunoscut în de aproape — mă uimea prin voiciunea spiritului său, agitația sa interioară și manifestările sale. Un suflet în veșnic neastâmpăr. Clocotea, când te vedea stând și nu te angrenai în mișcarea, pe care o declanșa el: un joc, o partidă de sport, un cor, o excursie, etc., etc. De altfel, era suficient să treacă pe lângă tine, ca să-ți arunce din privire sau din gest ceva din germenul, ori din căldura dinamismului său.

Ca un excelent camarad, era gata să împace cele mai mari adversități.

Talentul și cunoștințele sale muzicale făceau, ca mai tot timpul liber să-l petrecem inconjurându-i orga sa, sau să ne supunem baghetei sale.

A fost singurul dintre camarazii săi, care s'a gândit a închega și un cor religios, spre a da răspunsurile la diverse slujbe creștinești.

Atât de mult îl frământa spiritul său de organizare, încât și-l dăruia cu largheță până și'n acțiuni inofensive și fără însemnătate: în distracții.

O altă proeminentă latură a structurii sufletului său o dădea VOINȚA. Era suficient să constați, cum își urmărea perseverent realizarea gândului sau planului său și să poți desprinde această admirabilă însușire. Privirea-i pătrunzătoare îți ușura de altcum descoperirea acestei virtuți. Dar, despre gradul de tărie al voinței sale, care trece dincolo de cea „de fier", mi-am dat bine seama în momentul când mi-a mărturisit, cum s'a supus de bună voie unui examen de tortură și răbdare, prin nealimentație, timp de o lună. Și în acest examen trebue să citesc, astăzi, preludiul grevei foamei și suferințelor fizice de mai târziu.

Pentru cei care i-a urmărit dăruirea însușirilor sale ca spirit de organizator, credincios al Bisericii, cu evidentele inclinațiuni religioase, împăciuitor, bun camarad și de o voință neclintită, nu a fost mirare, când, aruncat, prin 1919, la conducerea unei unități forestiere a Statu-

D. ING. CLIME

Comandant al Bunei Vestiri lui, în com. Sivești jud. Iași — invadată de exploatători jidani — și-a împletit slujba cu un luminos fir de dragoste pentru Nația sa. De aci, dela Sivești, își alimenta, permanent, focul său național-ist la organizația din Iași, care a patronat și va patrona de-alungul timpurilor toată educația noastră națională.

Odată cu despărțirea tânărului luptător național-ist, Corneliu Z. Codreanu, de d. prof. A. C. Cuza, patriarhul naționalismului, ing. Gh. Clime se alătură celui dintâiu, așa, cum îi dicta structura sa sufletească.

Gh. Clime, fruntaș între fruntașii mișcării, și-a câștigat, prin calitățile lui personale și greu încercate, toate treptele în mișcarea legionară, până la aceea de Comandant al Bunei-Vestiri și de șef suprem al muncitorimii legionare. Pot să afirm cu convingere, că ori pe unde a trecut Gh. Clime, a împrăștiat din plin: viață, acțiune, cânt, veselie, dor de Țară, încredere în forțele neamului și învățătura lui Crist.

Traian Heroiu

Episcopul catolic de Salzburg

se ridică contra dominației germane în Austria

Viena, 15 (Rador). — *Intr'o scrisoare pastorală adresată credincioșilor catolici, monseniorul Waitz, arhiepiscop de Salzburg, se ridică contra dominației germane în Austria și contra principiilor adoptate de național-socialism.*

ROMANII

Voi cu inima creștină:
De pe ochii voștri rupeți
Pânza'ntinsă de dușmani,
Nici un ac dela jidani!

Bursa

— Luni, 15 Februarie 1937 —

I. R. D. P. 91, 90, 91, 90, 89, 90.
Astra Română 1.620, 625, 620, 625, 620, 615, 620, 622, 615, 616.
Reșița 513.
Concordia 745, 40, 35, 40.
Redevența 195, 94, 93, 94.
S. T. B. c. v., 1.570, 560, 565, 560.
S. T. B. optate 1.565.
Consolidare 28,40, 28½, 28,45.
Stabilizare 47 3/8, 47½, 47 5/8.
Urbane București 5% 28 3/8, 28¼.
Inzestrare titl. mici 65¼.
Desvoltare 45½, 45 5/8, 45 3/4, 45½
Unirei 53 7/8.
Refaceri 51¼.
Improprietărirea 49 3/8.
Inzestrare titl. mari 68¼, 68.
Renta 1933 48½.
Creditul Minier 326, 24.
Petrolul Românesc 475, 470, 465.
Steaua Română 685.
Banca Românească 407.

Tragerea Loteriei Statului

ANEXA

Au câștigat un milion lei:
Nr. 222.785; 235.038; 242.525; 230.533

Au câștigat 100.000 lei numerele:

129922 272040 187789 184.005.

Au câștigat 70.000 lei numerele:

292931 150067 298768 198246 244041 159399.

Au câștigat 20.000 lei numerele:

177828 142035 159313 228143 125159 255015 278201 214138 187871 298024 275322 148074.

Au câștigat 10.000 lei numerele:

286049 161872 240160 123913 142704 291656 183866 200144 221465 182718. 192032 277647 119458 219223 274583 136955 131355 236 412 280295 249477 274949 208008 153417 270008 228908 282551 185207 170409 194821.

Au câștigat 4.000 lei numerele:

209511 226992 202297 237331 288321 189926 282562 299682 145824 119459 278844 290524 210572 264702 207880 257750 209998 126590 147424 139405 159790 144228 115905 119330 216957 134700 154037 240888 217636 244931 186525 2328869 237870 188673 289090 265552 240358 258353 249567 267252 268771 209094 290627 276542 122313 167838 150352 137927 186004 226799 147672 166281 120122 124622 199657 117069 126032 136392 149651 194437 186342 157261 294077 271703 163622 278466 158914 128560 158880 132054 159990 169678 201912 170243 285127 275498 126911 221164 170808 222927 292330 233029

DEFETIȘTII...

PAULL ALLARD în ancheta întreprinsă printre rușii din Franța, publicată în „VU", afirmă că rușii albi dela Paris sunt în număr de 100.000. In afară de marea majoritate, care este grupată, mai sunt și modești muncitori, oameni de afaceri cari pentru a-și câștiga bucata de pâine nu fac nici un fel de politică.

Acești ex-natriați, sunt fără partid, izolați nostalgici dezrădăcinați cari nu iau contact cu compatrioții lor decât în reuniunile familiare sau amicale. Printre aceștia se recrutează aceia, foarte puțini la număr, cari vor să se întoarcă în U. R. S. S.

In Franța sunt și acum foarte numeroși aristocrați ruși deveniți șoferi sau chelneri. Toți aceștia sunt monarhiști fervenți.

Curente politice printre emigrații ruși

— In Franța sunt cei mai mulți exilați. Monarhiști sau revoluționari, expatriații își vor apăra Patria chiar dacă va mai fi stăpânită de comuniști. —

Marele Duce Kiril, Țarul Rusiei de mâine, și restaurarea monarhiei bazată pe Soviete

Sângeroasa revoluție comunistă care a dus la răsturnarea regimului de teroare din Rusia Sovietică, de azi, — a aruncat peste granițe milioane de ruși, — în afară de milioanele ucise în acest imens și istoric carnagiu, — cari și-au găsit refugiu, cea mai mare parte, în Franța, țara primitoare, a tuturor exilaților.

Acum când U. R. S. S. este adânc sguduită de asa zisa acțiune a trotzkiștilor, când în realitate este vorba de lupta pentru prăbușirea regimului stalinist, și când în toate țările lumii exilații ruși se regrupează în vederea unei refaceri a pravoslavnicei Rusii, — este interesant de cunoscut curentele politice și grupările cari există printre rușii exilați, în special în Franța unde, după cum am spus, sunt cei mai mulți.

In această privință bi-mensualul „VU" publică interesante date pe cari, în parte, le utilizăm și noi.

In camerele pe care le ocupă la mansardele nouilor clădiri, străjuesc icoana și portretul țarului.i

Ei nu sunt grupați, ca cei de la Berlin, în cercuri militare pentru a servi în nu se știe care armată internațională anti-comunistă. Totuși, cea mai mare parte dintre ei aparține forței armate a Tarului; ei se reunesc adesea, întrucât sunt grupați în Uniunea fraternală sau Federația foștilor combatanți rusi.

Cazacii au păstrat. si în Franța, coeziunea lor. In Sudul Franței ei au ferme, pământ, o organizație militară, un muzeu cazac, și au reconstituit, se spune, școlile de cadeți.

MONARHIȘTII

Rușii albi au ca principală publicație „RENAȘTEREA" care din cotidian, a devenit, recent, săptămânal.

„RENAȘTEREA", al cărui proprietar, GUKASSOF, este un armean care a câștigat o mare avere în afacerile de petrol, are ca redactor șef pe SEMENOFF care nu poate ierta Franței că a semnat pactul de asistență mutuală cu U. R. S. S.

Un alt grup, tot monarhist, este ramificat la „VOCEA RUSIEI" condusă la Sofia de SOLONEVITCH.

TINERII RUȘI

Un alt grup de ruși albi, foarte activ, este acela al TINERILOR RUȘI. Ei sunt monarhiști însă se declară, în acelaș timp, încântați de politica națională și militaristă a Rusiei. Destul de numeroși, aparținând, mai ales, generațiilor născute în exil sau cari au părăsit, copii, patria rusă, sunt, tot odată sovietizanți și monarhiști. Ei s'au grupat în jurul Marelui Duce Kiril, pe care-l recunosc ca Țar al Rusiei de mâine. Acesta va domni cu ajutorul Sovietelor și se prevede chiar că Vorosiloff va fi păstrat ca șef suprem al forțelor militare ale Patriei.

APARATORI CHIAR AI PATRIEI COMUNISTE!

Dacă rușii albi sunt, considerați în bloc, ca defetiști, **toate celelalte game de opinii ale rușilor emigrați sunt** defentiste. **Fie că se declară adversari ai actualului regim din Rusia, fie că se raliază lui, ei sunt gata să-și apere țara de origină dacă va fi atacată. Insă chiar printre** defentiști, **sunt tendințe variate.**

Iată mai întâi, pe republicanii-democrați a căror leader este MILNIKOFF.

„ULTIMELE NOUTAȚI", așa se chiamă ziarul acestora, este cel mai citit cotidian rus care apare la Paris.

Printre emigrații care aparțin, dacă se poate spune așa, democrației burgheze MINIKOFF fost ministru de externe în primul guvern provizoriu, istoric de mare valoare, este considerat ca, un Herriot rus. Iar partidul său se aseamănă cu partidul radical socialist francez.

Partidul republican-democrat este anticomunist și defentist, adică socoteste necesar ca membrii lui să se înroleze pentru a apăra U. R. S. S. în cazul că ar fi atacată.

PARTIDUL LUI KERENSKY

Cu vagi simpatii pentru marxism și intelectualizat este partidul socialist-revoluționar **al cărui președinte este** Kerensky, **fostul șef al guvernului provizoriu din Februarie 1917.**

Acest partid este anti-monarhic pentrucă consideră pierdută cauza monarhiei ruse. El este anti-sovietic și anti-trotzkist.

Ziarul „RUSIA NOUA", care apare de două ori pe lună, este oficiosul partidului, și are cititori nu numai printre rușii din Franța ci și chiar printre cei din America, Anglia și Cehoslovacia.

Nu se poate afirma că ar exista un partid kerenskist **și mai** curând o tendință ideologică kerenskistă.

KERENSKY a afirmat, într'o serie de conferințe, că are convingerea că tânăra generație rusă aspiră la democrația pe care a promis-o Rusiei revoluția din Februarie 1917. Și el visează o sinteză între cele două revoluții ruse: cea din Februarie (care a răsturnat regimul țarist promițând o democrație reală) și cea din Octombrie (care a produs instaurarea actualului regim de teroare).

In afară de aceste curente mai există și o infimă minoritate de exilați cari simpatizează cu doctrina marxistă și, o alta care este grupată în partidul trotzkist. Insă în Franța nu există un partid comunist-rus. Rușii comuniști sunt integrați în partidul comunist francez.

șt. v.

Politice

IN URMA ordinului ministerului de agricultură, la 20 Februarie se va ține la Cluj examenul de limba română, pentru inginerii minoritari, agronomi, silvici și veterinari de pe intreg cuprinsul Ardealului.

*

MINISTERUL educației naționale a aprobat să se publice vacantă catedra de drept canonic dela facultatea de teologie din București, rămasă liberă prin ieșirea la pensie a d-lui prof. D. G. BOROIANU.

*

ADUNAREA generală a societății Regale Române de geografie se va ține mâine Marți 16 Februarie, orele 21, în amfiteatrul Fundațiunii regale Carol I.

D-nii membrii sunt rugați a lua parte.

*

ASTAZI la prânz, se deschide în aula Academiei din Atena conferința Presei Ințelegerii Balcanice.

La ședință vor asista d. Metaxas, președintele consiliului de miniștri al Greciei și miniștrii Ințelegerii Balcanice.

*

DUCESA d'Athol și cele 2 parlamentare engleze care o însoțesc au fost invitate eri la dejun, înainte de plecarea la Cluj, de către d. Viorel Tilea fost subsecretar de stat. A luat parte la dejun și d. Reginald Hoare, ministrul Angliei la București.

*

CAMINUL studențesc „Dr. ALEXANDRU VAIDA VOEVOD" din București, a trecut de sub conducerea lui Gheorghe I. Tăzlăoanu, la dorința exprimată chiar de patronul lui, sub aceea a unui comitet format din studenți pe care întotdeauna îi vor preocupa interesele pur studențești și nu personale ca până acum, cum s'a arătat în unele ziare. La sediul căminului din str. Mihai Vodă No. 25 s'a deschis un *dispensar medical* și un *contencios*.

Studențimea naționalistă sezizată de cele ce se petrec în acest loc, n'a putut primi mai departe palma dela toți aceia care zilnic sunt în ușile spurcatelor canalii, bătându-se în piept că, ei sunt adevărații naționalisti în frunte cu Gheorghe I. Tăzlăoanu. Ea roagă pe cei în drept, de a i se lua acestuia în mod oficial calitatea de conducător al Căminului cu adevărat nume românesc.

Noua conducere a făcut toate formele legale, pentru a putea fi înscris deocamdată căminul la centrul Studențesc București.

*

Mexico, 15. (Rador). — *Agenția Havas anunță:*

La ora 1 și 15 noaptea, vaporul „Mar Cantabrico" a părăsit portul Veracruz, având pe bord avioane și material de războiu pentru guvernamentalii spanioli. Această încărcătură, precum și numeroase articole de îmbrăcăminte și alimentație, sunt dăruite de membrii partidelor de stânga din Mexico si Statele Unite.

Au fost îmbarcate și 4 avioane din cele 7, sosite din Statele Unite și adăpostite la aerodromul Tejeria. Despre celelalte 3 nu se știe nimic, dar se pare că vor fi îmbarcate pentru Spania pe bordul vaporului „Montodar", care se află tot la Veracruz.

Organizarea agriculturii

— Va cădea proiectul d-lui ministru Sassu? —

Zilele trecute a fost depus pe biurourile Camerei proiectul de lege pentru organizarea agriculturii, votat de Senat.

Oamenii competenți, cari au luat cunoștință de textul lui, cred că acest proiect va cădea.

In rândurile deputaților majoritari, dealtfel, se observă o atitudine ostilă proiectului d-lui Sassu, care nu are darul să remedieze doleanțele plugarilor ori să încurajeze agricultura.

Cine își mai aduce aminte de moțiunea votată la 22 Septembrie la congresul coloniștilor din Cadrilater, când s'a spus răspicat că soarta tuturor coloniștilor

D. VASILE SASSU

nu va fi de loc îmbunătățită în urma votării acestui proiect, nu-l vede pe d. V. Sassu repurtând un nou succes la Cameră...

Incendiu catastrofal

Un teatru a luat foc în timpul unei reprezentații. 800 persoane au pierit în flăcări. Au mai ars și alte 30 imobile învecinate

Shanghai, 15 (Rador).— Un incendiu catastrofal s'a înregistrat în localitatea Antung, din Mandciuria.

Un teatru a luat foc, din cauze care nu se cunosc încă, în toiul unei reprezentații.

SE ARATA CA AU PIERIT IN FLACARI PESTE 700 PERSOANE.

Până acum au fost găsite 50 cadavre oribil mutilate și carbonizate.

In afară de cei morți, sunt și numeroși dispăruți. Deasemeni, mai sunt și 28 grav răniți, cari au fost transportați la spital în stare disperată.

Focul s'a întins și la alte 30 imobile învecinate, care au ars până în temelii.

Capitala în mâna jidanilor

In pagina I-a a nr. nostru de ieri, în articolul documentar al directorului nostru intitulat: Expropierea urbană a jidanilor, condiție sine quo non a României Românilor, *s'au strecurat mai multe penibile erori de corectură și intervertiri de rânduri, cari schimbă, în unele locuri, complect senzul frazei sau intregului pasaj.*

Dintre toate erorile, rectificăm una și singura, unde este vorba de stăpânirea jidovească asupra proprietății imobiliare din București. Pasagiul respectiv trebuie citit astfel:

„In zece ani numai, dela 1926 la 1935, s'au construit în Capitală blockhouse-uri în valoare de peste 35 miliarde lei. Știți cât le aparține Românilor din aceste 35 de miliarde? Mai puțin de 4 miliarde, toate, bine înțeles, în construcții modeste la periferiile Capitalei. 31 de miliarde sunt însă proprietate străină, în quasi unanimitatea ei jidovească. Toate blockurile din centru, tot ce vedeți ofe[illegible]nd, ca estetică și ca arhitectură, sentimentul românesc, este proprietate imobiliară jidănească. Și într'atât a devenit de asfixiantă stăpânirea imobiliară judaică în Capitală, încât foarte multe biserici, unele vechi ctitorii domnești, sunt pe pragul de a-și închide porțile, din lipsă de drept credincioși ortodocși, cari au fost mai toți goniți spre mahalalele Bucureștilor".

Intrunirea georgistă din Colentina

Eri, partidul liberal georgist, din culoarea de Negru, continuând campania electorală începută în vederea alegerilor din comunele suburbane, a ținut o mare întrunire în Colentina. Au participat toți conducătorii sectorului, șefii de circumscripție, cum și șefii de secție.

Au luat cuvântul d-nii: Gogu Ionescu, comerciant, profesor I. Nichitescu, avocat N. Constantinescu, dr. V. Th. Sușu, avocat C. Tuduri, avocat P. Frunzescu, Aurică Constantinescu si Ion Botezatu, capul listei georgiste dela Colentina, cari au criticat cu asprime totala lipsă de activitate edilitară în suburbane și au expus programul de înfăptuiri al partidului liberal georgist.

La sfârșit, d. avocat Toma Dobrescu, a recomandat alegătorilor pe candidați.

ȘI DIN DOBREȘTI

După masă, o echipă de propagandă, formată din d nii dr. V. Th. Sușu, avocat Niculae Alexan, Mitică Despa, Elefterie Cuțianopol ș. a., impreună cu d. Grigore Diaconu, șeful organizației „Prinicipele Niculae", cu membrii acestei organizații, au vizitat satul Dobrești, unde a avut loc o consfătuire.

*

O altă echipă în frunte cu d-nii: Niculae Arizanciu și Petre Mârzanca, șeful organizației Pantelimon, au vizitat comuna Pantelimon.

DUDEȘTI-CIOPLEA

La orele 4 p. m., s'a ținut o altă întrunire în Dudești-Cioplea, la Casa de sfat a organizației. Au vorbit d-nii: Andre Ivanov, technician, G. Ghirdoveanu, meseriaș, David Iscovici, comerciant, D. Niculescu, funcționar comercial, Ghiță Niculae, agricultor, prof. Ion Nichitescu, Alexandru Fotescu, expert-contabil, avocat Gh. Burghele, ing. Anton Irimia și Marin Dumitrescu-Berechet, șeful organizației Dudești-Cioplea și capul listei georgiste în această comună.

ECONOMIE-ŞI-MUNCĂ NAŢIONALĂ

Un local pentru Camera de muncă?

Membrii consiliului de administraţie să fie atenţi, pentrucă e vorba de 12.000.000 lei

De câteva luni Camera de muncă din Bucureşti depune mari eforturi să achiziţioneze un local propriu pentru serviciile sale, deşi palatul unde actualmente este instalată are încăperi suficiente şi deşi NU PLĂTEŞTE nici o chirie.

Incasările nu reuşesc însă. Sunt oameni cu simţul realităţilor, cari se opun să se dea 12 mlioane, aşa cum ar vrea Camera de muncă, pentru un local VECHIU, deteriorat, din str. Batiştei.

Chestiunea este foarte importantă şi o vom urmări în de aproape.

De altfel, iată ce scrie şi ziarul „Universul" :

„Camera de muncă din Bucureşti, stăruie în greşală. Ţine cu orice preţ să cumpere pentru serviciile sale un imobil vechi, care oricât de bine va fi ales, nu va împăca toate cerinţele.

„De data aceasta s'a găsit un imobil în str. Batiştei — de ce atât de central? — un imobil scump — 12 milioane — un imobil prea luxos, ţipător de luxos!

„Se face aceiaşi greşală pe care asigurările sociale au făcut-o de curând, cumpărând pentru Casa de asigurare Bucureşti, un imobil central, luxos dar scump şi aproape inutilizabil.

„Dacă există cele 12 milioane, Camera de muncă, trebue să facă operă de reală gospodărie, cumpărând un teren şi clădind pe el după nevoile sale.

„N'are nici un interes să se grăbească — unde stă nu plăteşte chirie — iar dacă ministerul muncii ţine să înfiinţeze institutul psihotehnic, n'are de cât să înfiinţeze institutul psihotehnic, n'are de cât să închirieze pentru el, cele câteva camere de care are nevoe.

„Intr'un an, Camera de muncă ar putea avea un local nou. De ce ţine la vechituri?"

Membrii consiliului de administraţie al Camerei de muncă să fie atenţi şi să nu se aventureze în cumpărarea unui local la preţul de 12 milioane, pentrucă ar fi o ruşine şi cu toată admiraţia ce o avem faţă de politica românească a acestei instituţii, nu vom ezita să protestăm şi să cerem ministerului să tempereze anumite zeluri.

...Mai ales, când e vorba de banii meşteşugarilor.

Executarea viitorului buget va fi imposibilă

Noui impoz te în sarcina micilor contr buabili

Lucrările pentru întocmirea bugetului general al statului sunt aproape terminate. Cifra globală a viitorului buget este de aproape 25 miliarde lei, faţă de 21.892,4 milioane lei, bugetu exerciţiului în curs.

Când se ştie în ce condiţii au fost executate chiar şi bugetele ultimilor doi ani, care se spune, că sunt excedentare, această sporire a bugetului general presupune o nouă agravare a fiscalităţii excesive, practicată de ultimii doi miniştri de finanţe liberali. Cunoscute fiind şi posibilităţile de percepere ale ministerului de finanţe, cu un aparat fiscal insuficient salarizat şi în acelaş timp ţinut sub o permanentă teroare, este uşor de înţeles, că evaluările pe exerciţiul viitor sunt fictive şi executarea viitorului buget va condiţiona o nouă scumpete şi noui fraude fiscale. Incât se poate prevedea de pe acum noui dezordini în finanţele publice, cu tendinţă certă spre un mare deficit al bugetului pe exerciţiul 1937—938 şi un nou şi apăsător deficit bugetar pentru stat şi contribuabili, ce va rămâne în sarcina viitoarelor exerciţii bugetare.

Iar, dacă se vor face totuş supreme eforturi pentru menţinerea integrităţii principiului echilibrării bugetului, rezultatul final va fi un catastrofal dezechilibru moral şi economic al ţării întregi.

NOUI TAXE DE CONSUMAŢIE

Cu altă ocazie am vorbit despre structura anormală a ultimelor bugete ale statului, datorită colosalei disproporţii dintre impozitele directe şi impozitele indirecte şi timbru, care dovedeşte o inechitabilă asezare a impozitelor în dauna micilor contribuabili de toate categoriile: comercianţi, industriaşi, consumatori, etc.

Această prăpastie, produsă de disproporţia distribuirii impozitelor, între clasele cu privilegii fiscale şi categoriile micilor contribuabili, în loc să fie diminuată, a fost accentuată şi mai mult pentru viitorul exerciţiu bugetar, prin asezarea unor noui taxe de consumaţie.

S'au prevăzut pentru viitorul buget taxe de consumaţie pe ţesăturile de bumbac şi sticlele de bere, articole de consumaţie exclusive ale micilor contribuabili şi, pe cafea şi sârma sub 5 mm.

Nu s'a prevăzut în schimb nici un spor de impozite pentru societăţile anonime străine şi înstrăinate, societăţile anonime jidoveşti aşa zise „în familie", întreprinderile industriale şi bancare ale caracatiţei liberale, etc., etc.

O REPARTIZARE ANAPODA A SPORURILOR DE VENITURI

Ca în fiecare an la întocmirea bugetului general al statului, miniştrii tuturor departamentelor au cerut considerabile sporuri bugetare pentru exerciţiul viitor. Avându-se în vedere marile imperative ale ţării pentru înzestrarea armatei, apărarea sănătăţii publice şi refacerea drumrilor strategice şi turistice, ar fi trebuit să se facă o repartizare a sporurilor de venituri în cea mai mare proporţie pentru departamentele, de care depind aceste nevoi urgente de interes general.

Ministerul finanţelor însă a făcut următoarea repartizare a sporurilor bugetare:

Ministerul apărării naţionale, 600 milioane lei;

Ministerul aerului şi marinei, 200 milioane lei;

Ministerul sănătăţii, 150 milioane lei;

şi Ministerul comunicaţiilor abia 50 milioane lei.

Iar pentru celealte departamente s'au admis următoarele sporuri bugetare:

Ministerul finaţelor, 500 milioane lei;

Ministeru educaţiei naţionale, 250 milioane lei;

Ministerul justiţiei, 90 milioane lei;

Ministerul domeniilor, 60 milioane ei;

Ministerul muncii, 30 milioane lei;

şi ministerul industriei şi comerţului 10 milioane lei

Aceste date aproximative cunoscute până acum demonstrează, că ministerul finanţelor a admis o seamă de sporuri bugetare în ultimă analiză inutile, ştiută fiind risipa banului public, care se practică pentru lucrări lipsite de urgenţă şi, motivate în totdeauna de interesele politice de partid.

Iată cum, mulţi ani de acum înainte va trebui să suportăm consecinţele nefaste ale unei politici sectare, ajunsă la o debandadă economică şi financiară excesivă în ultima etapă de guvernare a d-lui Tătărăscu şi a coechipierilor săi, lipsiţi totalmente de un simţ al realităţilor şi un program economic şi financiar.

— p. t. —

Casa centrală şi Manole Negrea

Pretindem un comunicat cu privire la isprăvile susţinutului d-lui dr. Gheorghiu

Din reportagiile apărute mai multe zile în „Porunca Vremii", pe bază de date oficiale, credem că doctorul MANOLE NEGREA, medic în asigurările osciale, a fost pus în adevărata lumină.

Adică, s'a desprins din cele scrise de noi — având în sprijin anchetele d-lor dr. SUSIU şi medic inspector AL. SIMIONESCU — că MANOLE NEGREA nu mai poate rămâne în postul pe care actualmente îl ocupă.

Nu mai poate rămâne, pentrucă s'a făcut vinovat de abateri grave şi pentrucă însuşi d. dr. Al. Simionescu a cerut, în raportul d-sale destituirea feciorului lui Samoilă Schwartz.

Casa centrală a asigurărilor sociale, care a promis, în adunarea generală dela 17 Ianuarie 1937, că va căuta să inaugureze o nouă mentalitate şi să se sesizeze de semnalările făcute de presă, nu va mai sta la îndoială şi va pretinde d-lui dr. Gheorghiu să întocmească actul de destituirea doctorului Manole Negrea.

Noi suntem în aşteptarea unui comunicat, care să ne vestiască îndepărtarea lui Manole Negrea din asigurările sociale.

O lămurire

a studenţilor ingineri universitari dela secţiunea de electro-tehnică a facultăţii de ştiinţe din Bucureşti

Primim următoarele :

Colegii noştri dela Şcoala Politechnică au dat un comunicat privitor la concentrarea învăţământului technic suprior, în care trecând peste scopul propriu zis al comunicatului — care trebuia să fie exprimarea unor deziderate — se găsesc câteva aprecieri asupra modului de pregătire al studenţilor ingineri universitari, cari constituiesc tot atâtea inadvertente la adresa Universităţii. Ne vedem deci obligaţi a răspunde colegilor noştri asupra a câtorva puncte. Pentru început ne vedem siliţi a aminti că mulţi profesori sunt comuni atât la Şcoala Politechnică cât şi la Universitate; domnii profesori: Ing. Germani, dr. ing. Pavel, dr. ing. Bianu, ing. Nicolau, etc. (vorbim numai de domnii profesori ai Sectiunei Universitare de Electrotechnică, fără a aminti profesorii comuni şi la secţiunea Universitară de chimie industria'ă). Ne mai vedem siliţi a aminti colegilor noştri dela Şcoala Politechnică, că marea majoritate a profesorilor secţiunei Electromecanică dela această şcoală au fost — sau sunt — profesorii secţiunei de Electrotechnică dela Universitate. Şi vom aminti, pe lângă domnii profesori amintiţi mai sus, pe d-nii profesori: D. Pompeiu, G. Ţiţeica, ing. Budeanu, ing. Hanganu ing. Ştefănescu-Radu, ing. Buşilă, ing. I. S. Gheorghiu, ing. Constantinescu, ing. Chiţulescu, etc., precum şi pe profesorul de regretată memorie Traian Lalescu. E drept că pe vremea aceia noţiunea de „Şcoală Politechnică" era ceva cu totul necunoscut la noi în ţară. Cum iarăşi e drept că pe vremea când s'a înfiinţat prima şcoală Politechnică la noi, Institutele Technice Universitare funcţionau deja de mai mult de zece ani.

Nu cred oare colegii noştri că au săvârşit un act de lipsă de politeţe, făcând aprecierile ce au făcut despre cum au predat sau predau, actualii sau foştii lor profesori?!!...

Nu cred oare colegii noştri că noi cei cari studiem ingineria în Universitate putem fi mândri de a fi elevii d-lor profesori mai sus amintiţi, precum şi ai d-lor profesori de excepţională reputaţie ştiinţifică ca: dr. Hurmuzescu, N. Dănăilă, ing. D. Leonida, C. Miculescu, E. Pangratti, D. Bungeţeanu, ing. Iliescu Brânceni, G. Taşcă. G. Nichifor, ing. Persu, Chr. Musceleanu, dr. ing. Petraşcu, ing. Balş, ing. Mirea.

Noi suntem mândri de a ne putea forma în cadrul Universităţii care reprezintă — fără putinţă de contrazicere — cel mai înalt for de cultură al ţării. Aproape 1000 de ingineri universitari muncesc azi pe ogorul technicei şi al ştiinţei româneşti, în functiuni la stat sau în întreprinderi particulare, fără a se fi auzit nicicând altceva decât vorbe urma lor decât cuvinte de laudă. Chiar atunci când s'au încercat împotrivă-le insceniri de compromitere.

Vor recunoaşte colegii noştri de la Şcolile Politechnice, că nu există câtuşi de puţin intenţia de ilcniri gratuite şi nici de polemică, fiindcă — o repetăm — suntem de părere că chestiunea concentrării învăţământului technic superior trebue lăsată în grija autorităţilor şcolare indicate de a o discuta. Si mai este o cauză că aceste rânduri sunt atât de pline de bună cuviinţă: e aceia că Universitatea ne învaţă în prim rând cum să ne purtăm în lume.

Ne permitem a da colegilor noştri dela Şcoala Politechnică din Bucureşti un singur sfat: în loc de a face grevă pentru a căuta să impună o superioritate inexistentă, să caute a remedia un rău existent: acela ca şcoala lor să nu mai fie un focar de străini atât sânge cât şi ca credinţă, atât printre elevi cât şi printre conducătorii lor.

E primul lucru pentru a dovedi interesele naţionale de cari fac caz în cuvinte dar nu în realitate.

Dela Federaţia generală a salariaţilor publici

Consiliul federaţiei generale a asociaţiilor profesionale de salariaţi publici a ţinut ieri şedinţă extraordinară, la care au luat parte reprezentanţii tuturor organizaţiilor componente.

D. preşed. *Stancu Brădişteanu* a adus la cunoştinţa consiliului, că proiectul de statut al guvernului a fost discutat de comisia legislativă a Camerei.

In celace priveşte salarizarea funcţionarilor, în urma audienţei, pe care reprezentanţii „Frontului unic" al asociaţiilor profesionale de salariaţi publici au avut-o la d. subsecretar de stat A. Bentoiu, d-sa a declarat, că acceptă principial tabela normativă de salarizare, întocmită de federaţia generală a salariaţilor publici şi a cerut „Frontului unic", ca să încadreze toate funcţiunile publice existente în această tabelă, pentru o elaborare comună.

Cu această ocaziune, d. subsecretar de stat a mai declarat, că în proiectul de statut s'a introdus art. 62 din actualul statut şi că pe cale de amendament se va prevedea şi dreptul asociaţiilor profesionale, de a cere în justiţie anularea numirilor, înaintărilor, încadrărilor şi transferărilor ilegale.

Consiliul a discutat apoi pe larg chestiunea pregătirei profesionale a funcţionardilor administrativi şi a hotărât, ca d. preşedinte al federaţiei să se prezinte d-lui prim ministru, spre a-i cere ca, atât pregătirea viitorilor funcţionari administrativi, cât şi cursurile de perfecţionare ale functionarilor actuali, să nu se mai facă la instituţii particulare, cum este institutul de ştiinţe administrative sau şcoala de ştiinte de stat, ci într'o şcoală oficială de stat, fie prin înfiinţarea unei academii de ştiinţe administrative, fie prin organizarea unei secţiuni administrative pe lângă una sau două din facultăţile juridice existente.

Intrunirea meseriaşilor din România

Ieri dimineaţă s'au întrunit la sediul central executiv al *„Uniunii Generale a meseriaşilor"*, sub preşedinţia d-lui *Teodor Ionescu*, membrii organizaţiei în prima convocare a adunării generale ordinare. Nefiind numărul complect de membrii, conform statutului, adunarea s'a amânat pentru a se ţine în mod irevocabil în ziua de *Duminică 21 Februarie*, când se va ţine cu orice număr.

O parte din reprezentanţii judeţelor Teleorman. Vlaşca şi Ilfov, au cerut în adunarea de eri a se lua măsuri pe lângă organele în drept, de a se acorda o bună bună asistenţă medicală clasei muncitoreşti şi meşteşugăreşti înzestrând dispensarele cu medicamente şi instrumente necesare.

Studenţii din Iaşi protestează contra desfiinţării institute'or technice universitare

Primim următoarele :

Studenţii dela Institutele din Iaşi au ţinut în ziua de 8 Febr. a. c. adunare generală de protest, la care au luat parte câteva sute de sudenţi împreună cu profesorii şi asistenţii lor.

Rezultatul desbaterilor este următorul :

1) Se consideră că atât şcolile politechnice cât şi institutele actuale universitare îşi au rolurile lor bine determinate.

2) Ele trebuie să existe şi de acum mai înainte şi departe ca Institutele Universitare să fie desfiinţate se impune din contra suprimarea ori cărei deosebiri în faţa legilor de organizare technică dintre absolvenţii celor două feluri de şcoli technice .

Aceste hotărâri ale noastre se bazează pe lângă interesele de ordin naţional expuse mai sus, dar şi pe părerile celor mai autorizate personalităţi ale învăţământului technic din Franţa (prof. P. Janet, prof. Fabry, prof. Charles Maurrain, prof. Ch. Urbain, etc.) şi din Anglia (lordul, Rutherfort, prof. Inglis, prof. J. J. Thomas) care consiedă că învăţământul chimiei şi electricităţii nu poate fi făcut mai bine decât sub auspiciile universităţilor.

La Institutele din Iaşi frecventează studenţi din Moldova, Bucovina şi Basarabia toţi săraci, care dacă ar trebui să-şi continue studiile la Bucureşti le-ar fi absolut imposibil.

In proect se prevăd unele promisiuni şi favoruri în care noi nu credem de oare ce ştim că aceasta este numai o cursă, iar rezultatul final ar fi pierderea învăţământului technic superior, care s'a dovedit de o valoare incontestabilă în desvoltarea technicii din ţări mai înaintate ca a noastră.

Cerem ca ocuparea funcţiilor de Stat să se facă prin *concurs*, pentru a se selecţiona cele mai valoroase elemente, care să formeze comisiunea de examinare fiind formată cu reprezentanţi ai Universităţilor şi ai Politechnicilor în număr egal şi abrogarea articolul 85 din legea org. înv. din 1932.

Toţi studenţii cu concursul efectiv al profesorilor sunt hotărâţi cu orice sacrificii să împiedice votarea proectului de lege pentru desfiinţarea institutelor technice universitare, de oare ce avem credinţa nestrămutată că dreptatea este cu noi.

Raportul comisiunii de anchetă în cazul Abason

Subdirectorul de studii al Şcoalei Politechnice „Regele Carol II-lea" din Capitală apare complect vinovat. Până când va mai dicta Abasonul într'o instituţie românească?

In reportajul de ieri am expus pe larg faptele din care rezultă că ERNEST ABASON, subdirector de studii la Şcoala Politechnică „REGELE CAROL II-lea" din Capitală, a utilizat pentru servicii personale în afară de alţi funcţionari plătiţi de şcoală şi ZECE ingineri români cărora, deşi erau asistenţi, li s'au dat atribuţii de contopişti. Şi făceam un apel călduros către profesorii români dela acea şcoală să-şi dea seama că faptele Abasonului pălmuiesc nu numai demnitatea noastră naţională, dar îi compromit complect şi pe dânşii. Mai ales că:

ERNEST ABASON PROTEGUIEŞTE ELEMENTUL STRAIN

A. G. I. R. ne face cunoscut că datorită manevrelor abasoniene, situaţia promovărilor la anul preparator în penultimii 4 ani, după statistica trimisă de şcoală ministerului instrucţiunii, arată o evidentă favorizare a minoritarilor; iar consiliul şcoalei a primit în nenumărate rânduri plângeri şi proteste din partea absolvenţilor, făcându-i cunoscut că ERNEST ABASON recomandă numai minoritari la C. A. M. şi S. T. B.

La examenul de secretar-şef al şcoalei, din 27 de ingineri diplomaţi înscrişi, a reuşit un absolvent al Institutului colonial din... Liège.

Cititorii n'au uitat că printre manualele didactice procurate din ordinul subdirectorului pentru aceea lucrare de *„specialitate"*, ABASON n'a uitat să comande şi pe cele editate în limba germană scrise special pentru minoritari.

Prin urmare, prin şcoală, cu banii şcoalei, sfidând statul român care-l plăteşte, ERNEST ABASON îşi continuă „opera", iar profesorii români — colegii lui — nici nu vor să vadă, nici nu vor să audă.

Şi e curios ! Mai ales că membrii comisiei însărcinaţi de comitetul de direcţie pentru anchetarea *„cazului Abason"* au fost profesori dela acea şcoală — d-nii ing. GH. EM. FILIPESCU şi I. S. GHEORGHIU, — ca atare corpul profesoral dela Politechnică a luat cunoştinţă direct de incorectitudinea subdirectorului de studii.

Dar să vedem mai întâi cum glăsuieşte raportul comisiunii de anchetă, pentru ca în lumina rece a documentelor să ne permitem anumite întrebări faţă de d-nii profesori români ai Şcoalei Politechnice.

IATA-L :

„Subsemnaţii profesori-ingineri GH. EM. FILIPESCU şi I. S. GHEORGHIU, însărcinaţi de comitetul de direcţie al Şcoalei Politechnice „REGELE CAROL II" din Bucureşti, prin rezoluţia din 1 Februarie a. c., pusă pe cererea d-lui profesor şi subdirector de studii al şcoalei, E. Abason, de a examina acuzaţiunile ce i s'au adus d-lui E. Abason, — (noi ştim că A. G. I. R. a cerut această anchetă) *— atât prin ziarul* „Reacţiunea technică, economică, socială", *numărul 6—7 din 22 Decembrie 1935, cât şi prin adresa A. G. I. R. publicată în* buletinul A. G. I. R. *No. 12 din 1935, avem onoare a referi următoarele:*

„In ziua de 1 Martie 1936 ne-am întâlnit la Şcoala Politehnică şi am examinat împreună cu d. profesor Abason, atât acuzaţiile cuprinse în *„Reacţiunea technică"*, cât şi memoriul, împreună cu anexele sale, ataşate la cererea d-lui Abason.

In ziua de Duminică 22 Martie, am convocat la sediul Societăţii Politechnice pe toţi d-nii asistenţi cari au făcut aplicaţiuni la anul preparator, deasemeni pe d. *Guţu*, asistentul d-lui Abason la catedra de geometrie descriptivă, precum şi pe d. ing. *Carol Ionescu*, fost secretar al Şcoalei Politechnice. Din aceştia s'au prezentat d-nii: *Carol Ionescu, Guţu, Sarian şi C. Popovici.*

Am examinat în aceste două şedinţe acuzaţiunile cari se aduc d-lui *Abason*, în ordinea în care sunt înscrise în numărul arătat mai sus de ziarul *„Reacţiunea technică"*.

PRIMA ACUZAŢIUNE : Fapte din care rezultă incorectitudine în administrarea fondurilor şcolare :

Punctul 1) a. Cercetând condica de prezenţă am constatat că în loc de 91 de şedinţe, au avut loc un număr de 95 de şedinţe la seria de dimineaţă, iar la seria de după amiază 102 în loc de 110. Deci 7 şedinţe în plus pentru seria extrabugetară de după amiază.

D. Abason justifică acest surplus prin faptul că elevii, după amiază erau mai obosiţi şi randamentul cursului era mai slab.

Atât acuzaţia adusă de „Reacţiunea technică", şi anume că d. Abason a făcut mai multe ore la seria extrabugetară pentru motivul că şedinţele seriei extrabugetare erau plătite cu 1.200 lei ora, cât şi explicaţiile d-lui Abason sunt plauzibile.

a) Că la cursul d-lui Abason se văd corecturi la numărul de şedinţe şi la ore, care sunt făcute ulterior datei la care a avut loc şedinţa respectivă ;

b) Din totalul de 102 şedinţe, 28 sunt de aplicaţii ;

c) In zilele de 19 Februarie şi 26 Martie 1935 pentru o şedinţă de câte o oră s'au trecut câte două sedinţe ;

d) In zilele de 10 Aprilie şi 17 Aprilie 1935 în aceiaşi oră, 16—17, figurează în condică iscăliturile d-lui E. Abason şi Toporăscu, din care rezultă că au făcut curs cu aceiaşi serie şi în aceiaşi sală.

Fată de aceste nepotriviri am căutat să luăm informaţii întrebând pe d. profesor Topărăscu.

D-sa ne-a declarat că...".

Vom vedea în reportajul următor.

Teodor Munteanu

Diverse

D. senator AL. SAMOIL a vorbit aseară, la Academia de croitorie despre: „Rolul şi întemeierea Camerelor de muncă".

*

D. deputat Costel Tătăranu a fost numit preşedinte al consiliului de administraţie la C. A. M.

*

DUPACE Camera va vota proiectul de lege al creditului agricol, va fi adus în discuţie proiectul de lege al creditului meşteşugăresc.

Publicaţie

D. Nicolae Z. Munteanu, născut la 28 Noembrie 1902, în Bucureşti, domiciliat la Constanţa, str. Mării nr 3, a făcut cerere acestui Minister de a fi autorizat să schimbe numele său patronimic de Munteanu în acela de Drăguţescu, spre a se numi Nicolae Drăguţescu.

Ministerul publică aceasta, conform art. 9 din legea asupra numelui spre ştiinţa acelora cari ar voi să facă opoziţiune în termenul prevăzut de alineiatul II al zisului articol.

ADMINISTRATIA COMERCIALA A PORTURILOR ŞI A CAILOR DE COMUNICATIE PE APA P. C. A.

Publicaţiune

No. 204/13 Februarie 1937

Serviciul Central de Economat P. C. A. ţine a doua licitaţie publică, pentru aprovizionarea cu piatră de granit, pentru pavat.

Licitaţia va avea loc în ziua de 5 Martie a. c., ora 12, în Birourile Serviciului, din Bucureşti, strada Domniţa Anastasia No. 16 etaj III.

Caietele de sarcini, cu condiţiile technice şi administrative, se pot vedea zilnic, în Birourile Serviciului.

Români Creştini!

In str. Teleorman Nr. 7, prin Ferentari, se află femeia Burian Veronica, fiind bolnavă de tuberculoză, văduvă şi cu doi copii. Roagă inimile miloase să o ajute cu cât îi lasă inima.

O amintire despre I. Moţa

La şcoala de infanterie nr. 1, din Bucureşti, în toamna anu'ui 1926, nu era onoare mai mare pentru un elev rezervist decât să fie repartizat în acelaş pluton cu elevul Moţa. El era camaradul nostru al tuturora, şi era un adevărat camarad, dar era altfel privit decât toţi ceilalţi camarazi. Era cunoscut din luptele studenţeşti pe care le condusese şi le purtase singur când a fost nevoe, era cunoscut din toate faptele de energie şi de dârzenie românească pe care le dovedise în anii anteriori. Venise tocmai din Franţa, unde îşi luase licenţa în drept şi se pregătea acum pe alt teren şi pentru alte lupte... Noi, camarazii lui, îl priveam cu deosebită simpatie, cu o vădită mândrie de a ne găsi alături de el şi cu o nemărginită admiraţie pentru tot ceeace cunoşteam într'însul. Ofiţerii noştri îi scrutau privirea cu mai mult interes decât tuturor ce'orlalţi.

Am avut norocul de a fi repartizat pentru o lună de zile, cât am stat eu în şcoala militară, în acelaş pluton cu el. Il cunoşteam încă de la Cluj, de pe când deţineam şi eu anumite atribuţiuni studenţeşti ; mă simteam totuşi aşa de mic alături de el şi-i vedeam mici în faţa lui pe toţi cei'alţi camarazi. El venise acolo cu convingerea că trebue să-şi facă o educaţie militară. Toţi ceilalţi sau aproape toţi, venise spre a mântui anul de stagiu. O, cât de puternic se direfenţia Moţa de toţi ceilalţi! El voia să facă totul şi avea energia să facă totul.

El n'a cârtit odată împotriva unui ordin şi arunca priviri scurte, vii şi vădit sfătuitoare când vedea că vreunul din camarazi se răsfăţa cu disciplina mi'tiară. Tăcea întotdeauna, dar vedea întotdeauna totul şi, prin el însuşi, căuta să întărească în toţi ceilalţi camarazi al lui spiritul de disciplină şi interesul pentru educaţia militară. Acesta era Moţa. Aceasta era pedagogia lui.

Odată, într'o Duminică după amiază, spre seară, în dormitorul nostru dela aceeaşi şcoală, un camarad aduce ştirea, că un biet român fusese pă'muit în stradă de un jidan. In dormitor eram doar vre-o trei elevi rezervişti, între care şi Moţa. S'a ridicat deodată, a aruncat camaradului care adusese ştirea, o privire scurtă, întrebătoare, fără să întrebe nimic, o privire oarecum mustrătoare şi a ieşit cu hotărire fixă, fără să zică un cuvânt... Un jidan să pălmuiască pe un Român în plină stradă a Bucurestiului, în zi de Duminecă! Asta l-a durut grozav pe Moţa...

L-am urmărit până în stradă In locul incidentului n'a mai găsit nimic. Lumea se risinise.

S'a întors după câteva minute şi, învăluit în aceeaşi tăcere, şi-a făcut o insemnare în carnetul său...

După o lună de zile dela deschiderea şcoli militare, eu am plecat de acolo fiind amânat din cauză de boală. In timpul acela însă, cât am avut norocul de a sta în apropierea lui, i-am intuit mai bine crezul şi i-am cunoscut pedagogia. El nu cerea nimănui nimic, ci făcea totul, fecundând cu faptele sa'e şi cu atitudinea din totdeauna spiritul de viată românească sănătoasă şi întreagă.

Pe frontul nationalist de la Majadahonda crezul şi pedagogia lui Moţa şi-au găsit cea mai formidabilă aplicaţie.

Prof. Al. Bărbat
Dej

Mame române !

Pentru ziua de mâine a copiilor voştri, pentru România liberă în care ei trebue să trăiască, NU CUMPARAŢI NIMIC DELA JIDANI.

Ar fi mai bine să vă recăpătaţi înfăţişarea naturală!

Acum câtve timp, scria Mlle LAMANY, celea dela Tranzault le Ardentes. *eram obligată de a-mi pune roşu pe faţă pentru a face lumea să creadă că sunt sănătoasă. De fapt, foarte obosită, palidă, dormind rău, mâncând fără poftă, eram destul de rău. Astăzi, după o cură de Quintonine, sunt veselă, sănătoasă şi culorile mele au revenit".*

Turnând într'un litru de vin de masă un flacon de Quintonine, obţineţi în mod instantaneu un litru de vin fortifiant, din care veţi lua un păhărel la fiecare masă. De îndată pofta de mâncare este stimulată, indispoziţiile gonite, sângele Dv. îmbogăţit, întreaga Dv. fiinţă reconfortată.

QUINTONINE

PRODUS FRANCEZ. — LABORATOARELE HELIN

LA FARMACII ŞI DROGUERII.

Românî

Incurajaţi munca şi capitalul curat românesc. Susţinându-ne unii pe alţii susţinem şi întărim ţara.

Incurajaţi vechea şi unica fabrică românească de oglinzi CRISTALUL S. A. R. renovată şi complet modernizată. Bucureşti, Str. Filaret No. 35. Depozit permanent de oglinzi Cristal şi tot felul de geamuri.

Informaţiuni şi comenzi telefon 3.31.88.

Cum sprijină statul medicii români

Cazul jidanului ungur Grossberg Solomon, pus în disponibilitate pentrucă nu știe românește și reintegrat de ocultа politicianistă.

Să răspundă ministerul sănătății

Am primit o scrisoare din Ciuc. Plină de revoltă justificată.

Și am citit-o. Și ne-am cutremurat.

Par'că e un făcut, Doamne !..

De o bucată de vreme străinii se bucură de tratamente așa de umane în țara aceasta, unde cei înfrățiți cu brazda greu își agonisesc existența, că oridecâte ori ne vin epistole din provincie, cari ne semnalează abuzuri ori impertinențe jidovești, stăm și ne întrebăm dacă vom răsuși vre-odată să ne desrobim, să respirăm în voie, să ne putem hrăni, să călcăm nestingheriți pe meleagurile unei Românii numai a celor îngenunchiați lui Christos, Regelui și Națiunei.

Temeritatea veneticilor e așa de mare și cei ce au răspunderea în stat reacționează așa de palid împotriva tentativelor celor ce nu au nimic comun cu noi, încât de multe ori un sentiment logic te împinge să-ți faci singur dreptate.

Pentrucă, iată ce ni se comunică din Ciuc :

La circumscripția Ghimes-Făget a funcționat, până la 1935, ca medic, jidanul ungur dr. Grossberg Solomon, care nu știa o boabă românește.

Potrivit ordinelor, doctorul Grossberg Solomon a fost supus unui examen de limba română.

Rezultatul ?

Așa cum era și firesc, comisiunea l-a respins, hotărînd, așa dar, că nu mai poate presta serviciu la stat.

Ministerul sănătății, sesizat, l-a pus în disponibilitate pe ziua de 1 Iunie 1935, prin decizia nr. 12.143, conform art. 31 din statutul funcționarilor publici.

Decizia a apărut în Monitorul Oficial nr. 108, din 7 Maiu, 1935.

Vasăzică, o procedură perfect legală.

Ce a urmat ?

Un lucru just : în locul jidovului a fost numit un merituos medic român, naționalist, gata să facă sacrificiu pentru realizarea unei adevărate opere de asistență socială.

Aici intervine, însă, mișelia.

Mișelia cea mare, specifică politicianilor vânduți briganzilor cu perciuni : Grossberg Solomon, sprijinit de o ocultă de club, a reușit ca, numai după două luni, să fie reintegrat.

Și azi, în disprețul legilor, funcționează ca medic de circumscripție.

E admisibilă, oare, această îndrăzneală ?

Nu roșește nimeni, că legile sunt așa de flagrant călcate ?

Nu-și impută nimeni inconștiența săvârșită ?

Poate ministerul sănătății nu cunoaste acest caz!?

Poate, deși nu credem.

Cerem acestui minister lămuriri asupra misterului reintegrării.

Rușinea e mult prea mare pentruca factorii cu răspundere, așa cum li-e obiceiul, să rămână cu mâinile încrucișate.

Victor Mocanu

Abuzuri și ilegalități la „Casa Cercuală" din Arad

Cum abuzează jidanul dr. Kindller medicul-șef, de calitatea sa. In atenția domnului Nistor, ministru al muncii!

— Dela redacția noastră din Arad. —

ARAD, 14. — Ne-am ocupat în câteva numere anterioare despre unele obiceiuri ciudate dela Casa Cercuală din Arad. Arătam anume, cum peste voința conducătorilor ei de aici, au fost numiți ca medici doi jidani, cari au fost revocați numai datorită campaniei dusă prin presă și protestului unanim al românilor de aici.

Deși numiți doi medici români, totuși, șef-medicul Casei Cercuale este... jidanul botezat dr. IULIUS KINDLER.

Domnia bunului plac, a abuzului și ilegalității este dogma după care se conduce acest jidan (creștin dijă).

ILEGALITAȚI!....

Dar să vedem cine este acest jidan Kindler (el iscălește: Chindler!) Mai întâi, e numit aici ilegal, pentru că unui medic-șef dela o Casă Cercuală i se cere, cel puțin, o practică de 5 ani la o astfel de instituție, practică pe care el n'o are, adică n'a avut-o la data numirii. Mai este acest „neaoș" și cumulard, pentrucă deține și șefia de la spitalul județean. Apoi, minoritarii și-au găsit în el cel mai înfocat susținător. Voiu aminti aici numai un singur caz — din nenumăratele ce le are la dosar — de unde se poate constata clar cum protejează jidanii, cu toate că se bate cu pumnul în piept că-i român „neaoș".

Doctorița Constanța Manta și-a cerut un concediu de 7 luni. După ce a plecat, pe cine credeți că numește în locul ei pentru timpul cât era în concediu? Pe jidanca SIDONIA KRAUSZ, soția redactorului ziarului jidano-comunisto-ungurese „ARADY KÖZLÖNY"...

Au protestat medicii creștini, dar „don șăf" face ce vrea, fără să fie obligat a da cuiva vre-o socoteală!

Altă numire ilegală este a individei Mariska Fekete, fosta sa servitoare. Aceasta pe lângă faptul, că nu vorbea românește, și n'avea pregătirea necesară, a stat într'un serviciu, (cu protecția jupânului Kindler), timp de 4 ani. După ce a fost dată afară, la primul loc vacant ivit, doctorul a voit s'o plaseze.

Noroc că... presa n'a dormit și, astfel toate planurile semitului s'au năruit, unugroaica rămânând de căruță.

Suntem nedumeriți de procedeul „Casei Centrale de Asigurări Sociale" din București, care a trimis, odată cu propunerea anulată — stupidă dealtfel — cererile celorlalți solicitatori, medicului șef, căruia i-a anulat odată propunerea?!...

Jupânul Kindller, pentru a nu fi acuzat de ilegalități, aduce aceste cereri înaintea consiliului, profitând de absența d-lui pres. Matescu, care nu ar fi putut tolera o astfel de ilegalitate. Astfel reușește să-și impună protejata într'un post de soră de caritate, retribuită cu 2200 lei lunar, la Spitalul județean, cu toate că știa situația soțului, retribuit și el cu 4 000 lei lunar.

Toate aceste „nimicuri" pentru el, ilegalități și abuzuri pentru noi, se comit în timp ce alte solicitante românce cu pregătiri mult superioare unguroaicei, de ani de zile sunt respinse, fiind silite să îndure, în propria lor țară o mizerie de nedescris. Este o rușine și o obrăznicie incalificabilă purtarea acestui medic jidan botezat, ginere de fost și poate viitor... ministru!

PENTRU D. MINISTRU NISTOR

Și de data aceasta, apelăm la d. ministru Nistor, *rugându-l să cerceteze acest caz, așa cum a binevoit să cerceteze despre cele scrise, tot aici, în legătură cu* Camera de Muncă *din Arad, dând tuturor celor nedreptățiți, o deplină satisfacție. Cerem ca medicul-șef,* jidanul-creștin *Dr.* Iulius Kindller *să fie sancționat exemplar, punându-i-se în vedere să-și facă pe deplin datoria.*

Să mai fie obligat acest șef medic să controleze medicii casei de asigurare, din provincie, dintre cari unii nu-și fac pe deplin datoria.

Să mai dispuneți — domnule ministru — ca toți medicii jidani — majoritatea sunt ei — din județ, ai Casei Cercuale, să fie IMEDIAT înlocuiți cu medici români șomeuri.

Nu ne îndoim că veți face o purificare radicală la această instituție, ajunsă să fie un fel de proprietate particulară a domnului ce răspunde la numele de Dr. Iulius Kindeler și care, de origine, jidan este!

Grănicer

La Botoșani, în comitetul pentru repararea casei și bisericii lui Eminescu, este și o jidoaică

D. inginer Vasile Demetrescu din Mediaș, ne scrie, următoarele:

La Botoșani, orașul meu natal, unde prin numărul lor mare jidanii copleșesc populația românească, unde chiar printre profesorii secundari la școalele de stat se numără 4-5 jidani nebotezați, cutezanța jidovească e atât de mare, încât bieții români duc jugul pe care li-l impun liftele jidănești. In acest oraș, spre batjocora româncelor și a instituției însăși, președinta filialei Crucei Roșii, e jidanca LOUISE MERTINGER, zisă Toderiță.

Jidoavca Louise Mertinger merge cu îndrăzneala până acolo că s'a băgat și în comitetul Ligii antirevizioniste, iar în ultimul timp, a făcut tot posibilul să intre în COMITETUL INSTITUIT PENTRU RECLADIREA CASEI PARINTEȘTI A LUI EMINESCU, comitet constituit în urma inițiativei d-lui Cezar Petrescu.

Nu știu ce aport ar putea aduce ignoranța acestei lifte într'un comitet care lucrează pentru memoria lui Eminescu.

E o insultă pentru marele poet, ca dirijarea lucrărilor dela Ipotești-Botoșani, să fie încredințată unei jidance analfabete. Cum rămâne atunci cu versurile acelea, atât de vizibil antisemite ale poetului, pe care dv. le puneți adesea în fruntea ziarului? Cred că nu trebuie să profanăm memoria lui și să păstrăm mai departe rușinea de a avea în fruntea filialei Crucii Roșii, a unei ignorante care nu știu dacă a făcut două clase gimnaziale, când în acel oraș sunt atâtea intelectuale românce, cari stau deoparte, neprimind să fie patronate de-o jidancă.

Rugându-vă să credeți în obiectivitatea cu care vă înșiruiesc aceste informațiuni, dar și în durerea ce ele au stârnit în mine aflându-le, îmi permit să vă rog să deschideți ochii celor în drept, asupra acestei orori.

Proconsulii... ținuturilor alipite

Românii nu pot fi angajați nici măcar în slujbele dela stat sau comună.

Opera de românizare a orașelor din Transilvania împiedicată de inspectorii ministerului de interne

— Dela redacția noastră pentru Ardeal și Banat —

Timișoara. — In marea massă a românismului din ținuturile alipite, există și azi bastioane pe cari nu le-am cucerit încă; sunt orașele, iar popolația acestor orașe nu este de aceeaș origină etnică cu nația dominantă.

Asaltul pe care-l dă românismul asupra acestor bastioane, trebuie însă, să fie o muncă bine chibzuită și să aibe sprijinul neclintit al centrului. Orice acțiune izolată, se va irosi fără rezultat.

APAR PROCONSULII...

In opera de romanizare a orașelor — spre durerea și rușinea noastră — întâlnim chiar români cu situații privilegiate, cari, nu numai că sabotează acest deziderat de ordin național, dar împiedică și acțiunea pornită din inițiativă așazicând particulară.

Comerțul și industria fiind în mâini străine, accesul elementului românesc în acest domeniu, va fi încă foarte mult timp un ideal platonic. Ne-am așteptat, ca la stat și comună cel puțin, să poată pătrunde românii, dar avem amare decepții și în această privință.

In fața mea am o listă, un fel de pomelnic al funcționarilor și angajaților minoritari din serviciul primăriei muncipiului Timișoara, *cari au fost licențiați din serviciu pentru necunoașterea limbii române, apoi reprimiți, în urma intervențiilor politice făcute pe lângă guvern.*

Un domn, AL. PRETORIAN, inspector general administrativ— *putea să fie și altul, așa cum au mai fost și în alte orașe din Transilvania — s'a prezentat la Timișoara, a reexaminat funcționarii din limba română, și, deși o comisie de profesori i-a respins anterior, d. inspector administrativ, cu împuterniciri didactice, a făcut adevărate minuni.*

Pentru a putea fi verificat de publicul timișorean și opinia publică, voiu da rezultatul acestui examen.

ADMIȘI : Schwarz A., Ginter I., Rech F., Gilde M , Turezer A., Helman I., Tauth M., Gang N., Lammer C., Kremer I. Hentz C., Rossar F., Iung I., Hoffman C., Hiller E., Weidle I., Hiller B., Krauser R., Farago L., Aszner Gh., Schuldesz I., Vincze Gh., Kelbach I., Fuchs O., Franzen W., Nidermayer E., Lindeman P., Lauft Șt., Becker B., Frantzen St., Szeles I., Feher I., Funk I., Horn I., Fischer N., Schmidt F., Schiller V., Pokornyi I., dr. Heim E., Eberstein I., Fritz P., Ackerman M., Lichtscheindl E., Szobolotzki A., Retzler N., Galgoczi I., Fiatko F., Schmidthaur F., Nedics N., Lakos A., Popovics I., Szekeres Gh., Iakobi I., Kuli F., Matei S. și Anyos A.

RESPINȘI : Iunghaus A., Hönig I., Strahm I., Endres F., Keith A., Seiebert N. și Toth A.

Un mic amănunt, foarte edificator și concludent, este și faptul că la reexaminare au asistat și vre-o câțiva deputați minoritari, iar răspunsurile, atât în scris cât și cel verbal, s'au redus doar la atât: câți ani ai și de când ești în serviciu?

SA INCETEZE BATJOCURA!

Amestecul d-lui inspector Pretorian și a altora ca dânsul, în gospodăria unor instituții cu caracter autonom, numai atunci poate avea o justificare, când se ține cont de marile comandamente de ordin național.

Transformarea acestor inspectori în proconsuli cu puteri nelimitate și amestecul lor în chestiuni cari, de bine, de rău, au fost făcute cu asentimentul tuturor, nu poate fi decât dăunătoare consolidării noastre.

Nu e vorba numai de pâinea pe care proconsulul dela interne a luat-o dela gura atâtor intelectuali români, fără slujbe, ci de însăși ideia de românizare a orașelor din provinciile alipite.

Cum vom putea duce la îndeplinire acest postulat, când intelectualul român nu poate găsi UN plasament nici la stat și nici la comună?

De ce a trebuit să fie reexaminați niște funcționari minoritari, dovediți neapți pentru serviciul ce-l îndeplineau, și licențiați din serviciu pentru acest motiv, pentru ca ulterior să vie dela București un ispector și să-i reintegreze pe toți?

Cazul dela Timișoara nu este însă izolat, îl găsim în toate orașele din provinciile alipite, devenind un fel de sistem.

Din informațiile ce le deținem din surse sigure, același domn inspector va sosi peste câteva zile din nou la Timișoara, pentru a reexamina o altă serie de funcționari, puși în disponibilitate pentru necunoașterea limbii române, iar din metropola Banatului va trece și în alte centre din Ardeal pentru a-și desăvârși opera-i de desagregare.

E timpul ca ministerul de interne să curme această batjocură.

Romulus P. Roșu

ADMINISTRAȚIA COMERCIALA A PORTURILOR ȘI A CAILOR DE COMUNICAȚIE PE APA P. C. A.

Publicație

No. 202/13 Februarie 1937

Serviciul Central de Economat P. C. A. ține licitație publică, pentru aprovizionarea cu nituri, buloane și șuruburi.

Licitația va avea loc în ziua de 11 Martie a. c., ora 11 în Birourile Serviciului, din București, strada Domnița Anastasia No. 16. etaj III.

Caietele de sarcini, cu condițiile technice și administrative, se pot vedea zilnic, în Birourile Serviciului.

Români

Dați grabnică ajutorință IRINEI GEORGESCU din str. Maria Bălănescu 65 bis, care a ieșit acum din spitalul „Colțea", unde a fost operată de cancer.

E văduvă cu patru copii, dintre cari unul de 7 ani, paralizat.

Creștini, căutați fiecare să fiți cel dintâiu care să mângâie această suferință.

Ajutoarele se pot aduce și la ziar.

Parastase pentru legionarii Ionel Moța și Vasile Marin

ZLAȘTI-HUNEDOARA

Februarie, 14. — *Din inițiativa legionarilor din cătunul* Zlești, *în biserica ortodoxă din localitate, după terminarea sfintei liturghii, preotul* Leontin Ungur, *a slujit un parastas pentru pomenirea și odihna sufletelor legionarilor martiri IONEL MOȚA și VASILE MARIN, morți în Spania, pentru biruința Crucii și adevărului creștin.*

La această pioasă slujbă a luat parte un impresionant număr de credincioși aflători în biserică.

Bătrânul preot Leontin Ungur, *a vorbit despre primejdia bolșevismului și despre eroismul și jertfa legionarilor* Ionel Moța *și* Vasile Marin.

FOLTEȘTI-COVURLUI

Februarie, 14. — Duminică, 7 Februarie s'a oficiat în localitate, un parastas pentru eroii MOȚA și MARIN în comuna Foltești.

A vorbit cu multă însuflețire pr. *Crăescu,* arătând mulțimii cauza pentru care s'au jertfit cei doi mari naționaliști.

BAIA MARE

Februarie, 14. — *Pentru pomenirea martirilor ION MOȚA și VASILE MARIN, legionarii din* Baia Mare, *din frumoasa inițiativă a d-lui ing.* Victor P. Chirilă, *s'a oficiat un parastas la biserica ortodoxă din localitate.*

La această solemnitate pioasă au luat parte d-nii: Florian Nistor, Comșa Rițu, Pop, Nestoreanu, *etc., intelectuali din* Baia Mare, *numeros public, prieteni și simpatizanți, precum și* lăncierii cu drapelul îndoliat.

După oficierea parastasului prot. Latiș, *a rostit o succintă cuvântare, scoțând în evidență simbolul jertfei legionare.*

DULGHERU-CONSTANȚA

Februarie, 14. — Din inițiativa organizației *„Totul pentru Țară"* s'a oficiat un serviciu divin pentru odihna sufletelor eroilor martiri, morți pentru crucea lui Hristos : ION I. MOȚA și VASILE MARIN.

Slujba religioasă a fost oficiată de preotul *I. Secăreanu.*

După serviciul divin S. Sa a arătat pericolul în care se află biserica lui Hristos și creștinismul, spunând că au venit vremurile despre cari se scrie în apocalips și că acum stau față în față *„Hristos și Antihrist" !*

Sf. Sa a anunțat înălțarea unui monument în amintirea celor doi eroi legionari, când va avea loc o adunare de legionari, la care va lua parte și conducerea județului.

SATU MARE

Februarie, 13. — *Duminică, 31 Ianuarie, din inițiativa organizației locale a* „Ligii Antirevizioniste Române" *s'a oficiat un parastas pentru pomenirea lui IONEL MOȚA și VASILE MARIN, căzuți pentru Dumnezeu, pentru Cruce și pentru Națiune, pe frontul spaniol.*

In afară de cuvântarea rostită din partea „Ligii Antirevizioniste", *la biserica gr.-ort., părintele protopop* M. Răuțiu *a proslăvit în cuvinte emoționante memoria celor doi eroi ai Crucii.*

MIHAI BRAVU-VLAȘCA

Februarie, 14. — Duminică, 7 Februarie a. c., s'a oficiat la biserică de preotul *Nicolae Niculescu,* un parastas pentru pomenirea legionarilor ION MOȚA și VASILE MARIN, de față fiind d-nii: Mihail Sabini, Radu Băltărețu, Gh. Amaradie, Pandele Popescu, D. Georgescu, Tetic Vasile și un numeros public.

După terminarea serviciului religios au luat cuvântul d. *Mihail Sabini,* explicând întregii asistențe, cauza pentru care s'au jertfit doi din cei mai de seamă fruntași ai partidului *„Totul pentru Țară".*

BLAJ

Februarie, 14. — *Zilele trecute s'a oficiat în capela ortodoxă română un parastas pentru odihna sufletelor celor doi eroi-naționaliști, morți pe frontul spaniol.*

La sfârșitul slujbei, părintele Vasile Popa, *într'o emoționantă cuvântare, relevează importanța și semnificația gestului măreț, săvârșit de IOAN MOȚA și VASILE MARIN pentru cauza națională și creștină.*

Au participat toți membrii partidelor naționaliste.

LACRIȚA-DOLJ

Februarie, 14. — In biserica comunei noastre s'a oficiat de către parohul bisericii, pr. *Mircea Popescu,* un parastas pentru odihna sufletelor celor doi martiri IONEL MOȚA și VASILE MARIN.

BUCUREȘTI

Februarie, 14. — *Părintele Const.* Costache, *profesor la liceul „Lazăr" și paroh al bisericii „Bradu-Staicu" (cartierul „Crucea de Piatră"), a oficiat Duminică, 7 Februarie cor., un parastas în memoria eroilor legionari IONEL MOȚA și VASILE MARIN.*

Camarazi Legionari, Cămăși Verzi cu Prețuri reduse veți găsi în Piața de Flori nr. 6. Interior Pânzărie. C. Popescu (Copuz).

Oamenii național-țărăniștilor

Cine e d. Const. Brânzoi, candidatul dela Dudești-Cioplea

In capul listei național-țărăniste din Dudești-Cioplea candidează pentru alegerile comunale d. Const. Brânzoiu.

Cine este d. Brânzoi?

Iată ce spune d. M. R. Sulică, învățător, fost senator, într'o broșură :

D. Brânzoi ar fi furat agentului Tache Grigorescu suma de una sută mii lei și ar fi mâncat, din casa comunei, 35.000 lei, investiți într'o afacere cu tăblițele și numerelor caselor.

Mai departe d. Sulică spune, că și-a însușit acest domn Brânzoi, prin abuzuri, 100.000 lei pentru vopsitul primăriei și alți vreo 300.000 lei din fondurile monumentului eroilor.

Dacă lucrurile stau așa, desigur că cetățenii au datoria să nu dea nici un vot listei d-lui Brânzoi, că ar însemna să încurajeze un om și să-i înlesnească ridicarea într'un post pe care l-a desonorat.

Românul

— Aprovizionări —

COLONEL SAVIAN M. BĂDULESCU

BUCUREȘTI — Strada Anghel Saligny, No. 6, TELEFON 4.40-97

Informațiuni

● **SECȚIA de football a VIFORULUI DACIA convoacă pe toți membrii și pe toți jucătorii Miercuri, 17 Februarie a. c., la orele 7 jum. seara în b-dul Regele Alexandru 57.**

Prezența obligatorie.

★ MINISTERUL educației naționale a hotărît că numirile de învățători făcute pe ziua de 15 Noembrie a c. cu drept de stabilitate, sunt numiri cu titlul provizoriu. In consecință învățătorii din această categorie au drept la salariu, gradație și transferare, ca toți ceilalți învățători numiți cu titlul provizoriu.

❖ CONSILIUL NAȚIONAL al Femeilor Române și Uniunea Intelectuală anunță ședința festivă organizată în cinstea ducesei d'Atholl, a lui Lady Lagton și Miss Rettbone la Fundația Carol Sâmbătă 13 Febr. ora 4 p. m.

Ședința va fi prezidată de d. dr. Angelescu ministru al Educațiunei Naționale. Vor lua cuvântul d. Gh. Fotino, vice președintele Camerei, d. Donescu primarul Capitalei, d. Stelian Popescu și d-na Alex. Gr. Cantacuzino.

❖ SE ADUCE la cunoștința d-lor studenți că astăzi 15 Februarie 1937 se deschide sala de educație fizică și box, special amenajată în Palatul Facultății de Drept din B-dul Elisabeta Nr. 64, maestru fiind d. Jimmy Călinescu, campion al României (categorie mijlocie). Cursurile, absolut gratuite, vor avea loc în fiecare zi, între orele 6—7 jum. d. a.

❖ IN MONITORUL OFICIAL No. 19 din 25 Ianuarie 1937, s'a publicat vacanța catedrei de „Chimie anorganică" dela școala Politechnică Regele Carol II din București.

Candidații cari se găsesc în condițiunile prevăzute de legea școalelor Politechnice, vor depune în termen de două luni dela data apariției publicației în Monitorul Oficial, la secretariatul școalei, calea Griviței 132, o cerere însoțită de un memoriu de titluri, activitate didactică și științifică precum și lucrările respective.

TINERETUL intelectual transilvănean din Capitală, organizează pentru Sâmbătă 6 Martie a. c., în saloanele Hotelului Bulevard, sub patronajul D-nei și D-lui MIHAIL POPOVICI, tradiționalul bal al Ardealului din Capitală. Bogat program artistic și un jaz foarte bun, vor face ca și anul acesta balul ardelenilor să fie cel mai reușit din sezon".

● *SOCIETATEA Arhitecților Români, a ținut aseară prima ședință a noului comitet, care s'a constituit după cum urmează: Arhitect I. D. ENESCU, președinte, arh. I. Roșu și Alex. Zamfiropol, vice-președinți; C. Dobrescu, casier; I. Tărușanu, cenzor; S. Opari și Costin Hârjeu, secretari, și C. Minescu, bibliotecar.*

PRINTR'UN proect de lege depus la Cameră, ministerul educației naționale este autorizat să cedeze „Asociației generale a profesorilor secundari" *un teren de 768 m. p., în str. Elie Radu, pe care să se clădească un local al acestei asociații.*

Demascarea „băeților" d-lui Mihalache

Aseară câțiva „băeți" de ai d-lui Mihalache au dat un bal la căminul tineretului universitar național-țărănesc din str. Gen. Anghelescu 42 — pe afișe n'au îndrăsnit să anunțe firma de mai sus, ci au pus pur și simplu tineretul universitar mușcelean.

Cercul studențesc mușcelean înfierează lașitatea viitorilor „șefi de cabinet" și denunță opiniei publice că cercul studențesc mușcelean recunoscut de rectorat, din str. Baterilor No. 15, n'are nimic comun cu acești denigatori ai demnității studențești.

Studențimea mușceleană se găsește pe linia firească a marilor frământări istorice actuale și orice încercare a celui mai tipic trădător de brazdă va fi zadarnică.

Acest lucru să se știe !

Adunarea promoției de sublocotenenți 1917

— Ultima generație de veterani —

La Cercul Militar București a avut loc adunarea Promoției Războiului, ofițeri activi și de rezervă din toate armele avansați la gradul de sublocotenent în anul 1917.

In cuvântul de deschidere, d. maior SANDOVICI C-TIN arată că ofițerii acestei promoții au pornit prea tineri de pe băncile școalei și într'o cadență prea vie spre câmpul marilor prefaceri europene, înfrățindu-se cu moartea înainte de a fi cunoscut viața. Totuși ei au fost la înălțimea chemări i dând războiului cele mai curate jertfe.

Mulți dintre ei străjuesc și astăzi hotarele Moldovei în pământul scump al Marilor Voevozi.

De acela în clipele acestea strângerea la olaltă a întregei promoții poate căpăta valoare educativă și semnificație 'storică.

Au mai vorbit în același sens d-nii maiori *Olteanu, Petrescu, Constantinescu, întend. căpit. Popescu* și alții.

D. *maior Grigoriu* aduce salutul și adeziunea camarazilor din Chișinău.

D-nii *Manolescu,* dr. Ganea, av. M. Rădulescu, Mihail Chiru și Gh. Udrescu-Pitești, salută călduros inițiativa și-și propun să lupte pentru realizare.

Dup citirea scrisorilor de aderiune din diferite garnizoane, s'a porcedat la alegerea Comitetului Central și a Comitetelor de Armă, precum și la stabilirea programului. Intrunirei totale a promoției.

S'a întocmit un program original care să scoată în evidență valoarea morală a acestei modeste promoții de luptători care au dus o luptă grea nu numai contra inamicului cotropitor de țară dar poate în condițiuni și mai grele pentru realizarea unui loc în mediul social de după război.

S'a hotărât convocarea comitetelor în termen de 10 zile cu care ocazie să fie invitați a lua parte cât mai numeroși camarazi, profesori și foști ofițeri d n cadrele școlei, între care promoția numără pe mulți din actualii comandanți ai armatei, precum și pe d. prim ministru *Gh. Tătărăscu,* d-nii *Gh. Brătianu, Gh. Fotino,* vice președinte al Camerei, *Gh. A. Cuza, Fianu, ing. Andrei Ionescu, Ioan Marin Sadoveanu, director g-ral al Teatrelor și Operilor, Mihail Sorbu, Pop Martian, Mișu Fotino, consilier Ilie Ponescu, consilier comunal Misu Mihăescu,* arhitecții *Ioțu* și *Negoescu, Ata Constantinescu, inspect. Iulian Peter, V. Apostolescu,* secretar general de redacție al ziarului Universul, etc.

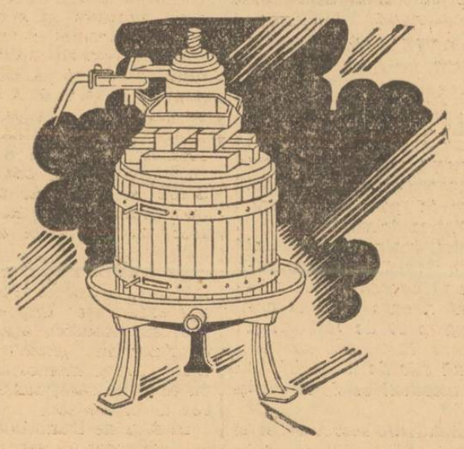

Stors in presă,

strugurele dă podgoreanului toată seva lui delicioasă...

DAR operațiunea cea mai delicată și mai grea abia acum începe : VINIFICAREA.

A transforma mustul în vin, a-l păstra și a-i îmbunătăți calitatea atât printr'o îngrijire atentă cât și prin învechire, nu este un lucru tocmai ușor. Pentru aceasta se cere o experiență îndelungată și o pricepere specială care fac ca vinurile să-și desvolte aroma și buchetul. Gustați vinurile RHEIN. Veți simți imediat calitatea deosebită, puritatea perfectă și buchetul lor rafinat.

CABINET ALB și NEGRU — Tămâios —

GRASĂ RHEIN, găsiți la toate mesele bune

și la toate restaurantele, barurile, bodegile.

Vinurile

RHEIN

ULTIMA ORA

Naţional-ţărăniştii şi noua situaţie politică

— Intervenţiile pe lângă d-nii Iorga şi mareşal Averescu. — Răspunsul celor doi fruntaşi politici la ofertele făcute. —

Naivitatea d-lui Ion Mihalache în politică este capabilă de cele mai copilăreşti încercări. De altfel în situaţia în care se găseşte şeful partidului naţional-ţărănesc nu este de mirare că se agaţă de cele mai improbabile evenimente în speranţa că va reuşi să-şi consolideze poziţia personală şi pe aceia a partidului ce conduce.

In momentul în care acţiunea d-lui Nicolae Iorga pentru a determina o nouă orientare în ceiace priveşte formula de succesiune, a ajuns la cunoştinţa conducătorilor partidului naţional-ţărănesc s'a şi pus la cale o manevră care, după părerea d-lui Mihalache şi a amicilor d-sale, trebuia să ducă la sprijinirea unui viitor guvern naţional-ţărănist.

Imediat s'au trimes emisari cari să preconizeze un front comun în jurul ideii de restabilire a autorităţii constituite, front în care să intre d-nii Iorga, Mareşal Averescu şi partidul naţional-ţărănesc susţinând un guvern de autoritate împotriva „aventurei".

Socoteala era simplă. Naţional-ţărăniştii îşi dau seama că făcând un asemenea bloc, d-nii Iorga şi Mareşal Averescu vor milita în fond pentru un guvern dat de partidul d-lui Mihalache.

Fiindcă frontul acesta fiind îndreptat împotriva partidelor de dreapta, nu rămâne altă formulă decât aceia a unui guvern naţional-ţărănesc împotriva căruia nici d. Iorga nici d. Mareşal Averescu nu vor mai putea spune nimic din moment ce au luat odată poziţie alături de acest partid.

CUM ESTE PRIVITA INTERVENŢIA NAŢIONAL-ŢARANISTA

S'a întâmplat însă că manevra aceasta a d-lui Mihalache s'a lovit de ostilitatea hotărîtă atât a d-lui profesor Iorga cât şi a d-lui Mareşal Averescu.

D. Iorga este adversar hotărît al partidului naţional-ţărănesc pe care îl consideră un organism politic cu prea mare înclinaţie către o politică de stânga şi în acelaş timp vede în el, după cele două guvernări dezastruoase, o primejdie reală pentru ţară. In afară de aceasta fostul preşedinte de consiliu socoteşte partidul naţional-ţărănesc ca unul din elementele ce au prilejuit anarhizarea ţării şi nu poate vedea tocmai într'o guvernare naţional-ţărănistă posibilitatea de a restabili autoritatea constituită. Incât este fără discuţie împotriva oricărei înţelegeri cu acest partid.

Intrucât îl priveşte pe d. Mareşal Averescu, propunerea venită din partea d-lui Mihalache

D. N. IORGA

i s'a părut deadreptul îndrăzneaţă ştiut fiind că partidul naţional-ţărănesc a fost acela care acum doi ani când s'a vorbit de constituirea unui guvern Averescu, a taxat acest guvern drept o aventură primejdioasă şi a luat poziţie violentă împotriva unei astfel de formaţiuni. Or d. Mareşal Averescu nu este atât de naiv să nu-şi dea seama de ce urmăreşte partidul naţional-ţărănesc. In afară de aceasta d. Mareşal Averescu consideră orice colaborare cu partidul naţional-ţărănesc, ca o imposibilitate de ordin moral şi o respinge de plano.

Aceste oferte făcute de naţional-ţărănişti au avut însă darul să demaşte adevărata stare de spirit ce domneşte la conducerea acestui partid. Tot optimismul afişat cu privire la siguranţa că viitorul guvern va fi unul naţional-ţărănesc se dovedeşte astfel o simplă atitudine de faţadă. In sânul conducătorilor partidului naţional-ţărănesc persistă convingerea — şi nu fără dreptate — că guvenrul viitor va fi format cu excluderea acestui partid. De aci aceste încercări disperate de a se agăţa de orice eveniment ce ar putea aduce o schimbare a situaţiei.

P. B.

Atacurile naţionaliştilor spanioli continuă

Talavera dela Reina, 15 (Rador). — *Agenţia Havas anunţă:*

Cu toate că timpul s'a incruntat iarăşi, atacul naţionaliştilor a continuat şi pe ziua de ieri, pe un cer întunecat, dar fără ploaie.

In iurul localităţii Arganda, ocupată de naţionalişti, luptele continuă cu violenţă extraordinară.

In celelalte sectoare ale Madridului, guvernamentalii dau atacuri tot mai puternice. După asalturile foarte violente. date Joi şi Vineri contra poziţiilor naţionaliste din Cetatea Universitară, guvernamentalii şi-au concentrat eforturile în faţa localităţii Carabanchel.

*

Sevilla, 15 (Rador). — **Agenţia Havas transmite:**

Generalul Kueipo de Llano a declarat între altele, la radio Sevilla: „Sosesc dela Malaga şi impresia pe care o aduc va rămâne multă vreme nestearsă în amintirea mea. Drumurile provinciei Malaga sunt acoperite de cadavre de femei, bărbaţi şi copii, într'o stare de plâns. Sunt victimele comuniştilor şi anarchistilor".

Vorbind de operaţiile militare, generalul a declarat: „Guvernamentalii pretind că au oprit înaintarea noastră la Motril. In realitate însă, acum nu mă interesează înaintarea spre Almeria, care va fi luată cu aceiaşi usurinţă ca şi Malaga, dar numai atunci când vom hotărî noi".

Presa străină despre Moţa şi Marin

— Eroismul românesc omagiat în Germania şi Italia. România şi-a fixat locul în noua Europă naţionalistă prin sângele martirilor ei, mai mult decât prin orice conferinţă diplomatică. —

Viena, 14. (Radio Oriente).— Intreaga presă germană şi italiană comentează pe larg solemnităţile impresionante din România, prilejuite de aducerea în ţară şi înhumarea la Bucureşti, a osemintelor eroilor români legionari: **Ion Moţa şi Vasile Marin.**

Oficiosul d-lui Mussolini, „POPOLO D'ITALIA" ca şi oficiosul partidului naţional socialist şi al guvernului Reichului: „VOLKISCHER BEOBACHTER" vorbesc în termeni călduroşi şi omagiali despre eroismul românesc. „România Nouă — spun aceste ziare — s'a situat, prin jertfa de sânge a tineretului ei, pe aceiaş linie tradiţională a vitejiei de totdeauna a neamului românesc. România şi-a fixat prin jertfele lui Moţa şi Marin în Spania un loc proeminent în Europa naţionalistă şi creştină de mâine. Mai mult decât orice conferinţă diplomatică şi decât ori ce tratat de alianţă, comunitatea de jertfă întru Hristos şi întru ideia naţională vor fi mâine legătura indestructibilă care va uni popoarele Europei".

Toată presa italiană şi germană relatează apoi pe larg drumul prin ţară al convoiului funerar şi festivităţile pioase ale înmormântării, spunând că întreaga Capitală a României a luat parte la funeraliile lui Moţa şi Marin. Funeraliile cari dacă n'au fost naţionale, oficiale, au fost însă naţionaliste în sensul că au înfrăţit întreg sufletul românesc în marea durere a pierderii acestor doi eroi legionari.

PROVOCARILE SABBAS-GOIMILOR

In timp ce întreaga presă străină scrie atât de cald pentru jertfa celor doi eroi, în vreme ce întreaga ţară românească şi creştină continuă să fie sguduită de durerea pierderii celor doi martiri, cum credeţi că se comportă sabbăsgoimii şi jidanii?

La Redacţia noastră vin din toată ţara numeroase proteste din partea Românilor şi Românceior împotriva provocărilor sabbasgoimilor şi jidanilor. Astfel ni se relatează cu indignare atitudinea unei funcţionare jidance

† ION MOŢA

— funcţionară de stat, închipuiţi-vă! o anume POLZER din ministerul de Agricultură şi Domenii, direcţia vânătoare, care, in ziua când se înmormântau eroii, profera cuvinte de dispreţ strigând! „Să ne mai slăbească cu drăciile".

Altul, directorul liceului Şincai, un anume NEDIOGLU (după nume desigur armean) a zăvorit toate uşile liceului şi a terorizat elevii ca nu cumva să se ducă vreunul la funeralii. Asta în vreme ce directorul liceului Lazăr, Românul distins, STOICESCU, se alinia cu toţi elevii în faţa clădirii liceului spre a da un ultim salut cortegiului funerar al acelora cari muriseră pentru ţară şi Dumnezeu.

ULTIMELE MANEVRE ALE SĂRINDARULUI

Ingroziţi de perspectivele trezirii conştiinţei româneşti, care şi-a manifestat, prin participarea ei înfrigurată la funeraliile lui Moţa şi Marin, dorinţa de descătuşare din robia jidanilor, şabbăsgoimii şi canaliile judeocomuniste din Sărindar au început să pună în circulaţie tot felul de svonuri fanteziste şi de infamii.

Se merge cu îndrăzneala până acolo încât se amestecă şi numele marilor figuri ale acestui neam, în combinaţiile ocultei judeo-comuniste masonice din Sărindar. Combinaţii cari ar urma să fie aduse la guvern tocmai spre a lovi în mişcarea naţionalistă şi a înăbuşi în special avântul pe care l-a luat acţiunea politică a tinerei generaţii.

Incercând să lămurim situaţia politică, am ajuns la următoarele concluzii: nici un om politic, mai ales dintre aceia cari reprezintă pentru neamul românesc figuri intrate definitiv în istorie, nu va primi sarcina de a se transforma în cozi de topor ale intereselor străine şi mai ales jidăneşti.

De guverne de ordine are desigur nevoie România, mai ales în aceste clipe, când anarhia comunistă devine tot mai îndrăzneaţă. Dar nici un guvern de ordine, mai ales alcătuit din personalităţi cari au creiat istorie românească, nu se va putea transforma în călău al involburării naţionaliste, care pune din ce în ce mai multă stăpânire pe ţară.

Radu Iliescu

Conferinţa Înţelegerii Balcanice

Salonic, 15. (Rador). — Agenţia telegrafică elenă transmite:

D. Victor Antonescu, ministrul de Externe al României, şi d. Victor Bădulescu, subsecretar de stat, au trecut aseară prin Salonic, mergând spre Atena, unde vor participa la conferinţa consiliului permanent al Înţelegerii Balcanice.

Fiind întâmpinaţi de reprezentanţii presei, cei doi miniştri români şi-au exprimat optimismul deplin în ce priveşte lucrările conferinţei dela Atena.

La miezul nopţii, trenul în care se aflau d-nii Antonescu şi Bădulescu a plecat mai departe, spre capitală.

Cu acelaşi tren călătorea şi d. Stoiadinovici, ministru de Externe şi presedinte al consiliului iugoslav.

*

Atena, 15. (Rador). — *Inainte de a trece la lucrările sale, cea de a doua conferinţă de presă a Înţelegerii Balcanice va trimite telegrame, exprimând cel mai profund respect şefilor de state din Înţelegerea Balcanică, protectorii înţelepţi ai nobilei cauze a amiciţiei frăţeşti care leagă popoarele Înţelegerii Balcanice.*

D. VICTOR ANTONESCU

Adrese analoage vor fi trimise şi şefilor de guverne ai celor patru ţări.

*

Atena, 15 (Rador). — Miniştrii şi delegaţii străini la conferinţa consiliului permanent al Înţelegerii Balcanice au fost primiţi în toate ţările dela frontiera elenă şi până la Atena, în modul cel mai călduros, de reprezentanţii autorităţilor locale şi de populaţie.

*

Atena, 15 (Radio-Oriente). — **Azi dimineaţă s'a deschis în capitala Greciei conferinţa Înţelegerii Balcanice.**

După cum s'a anunţat la timp desbaterile conferinţei vor dura patru zile.

Ziarele de dimineaţă se ocupă de importanţa acestei conferinţe, insistând asupra atitudinii ce trebue să aibă Înţelegerea Balcanică faţă de evenimentele din ultimul timp.

Deasemeni, ziarele relevă faptul că d-nii Rustu Arras, Stoiadinovici şi Antonescu au călătorit împreună, în drum spre Atena.

Cu acest prilej d. Victor Antonescu a avut o lungă întrevedere cu d. Stoiadinovici.

Pericolul restaurării Habsburgilor

— Un important discurs al cancelarului Schusschnigg. D-sa s'a declarat contra reconstituirii „Germaniei Mari". —

Paris, 15 (Rador). — **„ECHO DE PARIS"** publică sub semnătura lui Pertinax un articol în care arată că o mare emoţie domneşte la Berlin în privinţa Austriei. Zilele acestea, scrie d-sa, campania în favoarea restaurării monarhice în Austria a fost reluată. Va risca oare cancelarul Schuschnigg să săvârşească un act în faţa căruia a dat totdeauna înapoi până acum? Va încerca el oare prin restaurarea Habsburgilor să se libereze de acordul austro-german din 16 Iulie?

„ECHO DE PARIS" relevă că şeful guvernului austriac n'ar putea fi decât viu impresionat de campania înverşunată dusă de guvernul din Berlin împotriva Cehoslovaciei. D. Beneş, adaugă ziarul, rezistă cu sânge rece furtunii. El discută actualmente cu fostele partide germane reprezentate în guvernele cehoslovace prin trei miniştri dela 1925. Acestea, temându-se să nu sufere o înfrângere totală la viitoarele alegeri, deschid calea rasiştilor, împotriva cărora însă se ridică acum.

In „L'OEUVRE", d-na Tabouis, ocupându-se de aceiaşi chestiune, afirmă că de patru luni lucrurile nu merg bine între Austria şi Germania. Se pare, adaugă d-sa, că d. Schuschnigg şi-a dat seama că trebuie să se resemneze a se supune cancelarului Hitler sau să restabilească monarhia.

D-na Tabouis scrie că s'ar fi dat asigurări Micii Înţelegeri în ce priveşte restaurarea în sensul că viitorul Rege al Austriei nu s'ar mai înfăţişa ca mostenitor al fostului imperiu austro-ungar, ci ca un conducător, „landesfuehrer", care s'ar mulţumi cu întinderea Austriei din secolul al 16-lea, adică cu actualele frontiere.

„Cercurile oficiale germane, încheie „L'Oeuvre", sunt foarte supărate de această problemă austriacă pe care o leagă de problema cehă".

Tot „L'OEUVRE", referindu-se la chestiunea Danzigului, scrie:

„In cercurile competente, văzându-se că preşedintele Senatului din Danzig va întâlni pe d. Goering la o vânătoare în Polonia, socotesc că este iminentă o surpriză care probabil va fi aceea a restabilirii suveranităţii germane asupra Danzigului".

Viena, 15 (Rador). — Agenţia „Havas" transmite:

Cancelarul Schusschnigg a ţinut un important discurs azi la ora 15 în faţa şefilor regionali ai Frontului Patriotic, adunaţi în sala cea mare a fostului Reichstag.

D. Schuschnigg şi-a definit cu acest prilej politica, atât în ce

Cancelarul SCHUSSCHNIGG

priveşte restaurarea Habsburgilor, cât şi referitor la încercările pe care le fac naţionaliştii radicali şi partizanii „Germaniei Mari", de a se grupa în asociaţiuni.

Cancelarul a ţinut să pună în gardă pe monarchişti contra oricărei acţiuni premature.

Cât priveşte pe cei cari încearcă să reconstituie asociaţiunile tinzând la crearea unei „Germanii Mari", şeful guvernului le-a opus un „non possumus", care pare absolut definitiv.

Nu se poate sublinia îndeajuns importanţa acestei hotăriri a cancelarului, de a opune un dig în calea propagandei pentru „Germania Mare", în momentul chiar când Viena se pregăteşte să primească pe baronul von Neurath, ministrul de Externe al Germaniei.

„Punctul de vedere al Austriei şi al Frontului Patriotic în chestiunea monarchică — a spus d. Schuschnigg — este dictat de următoarele trei directive:

— respectarea tradiţiei istorice a Austriei;

— numai poporul austriac are competinţa de a lua o hotărîre asupra formei de guvernământ a Austriei, pe baza Constituţiei sale;

— nu trebuie riscată nici o experienţă.

Propaganda monarhistă trebuie să se subordoneze politicii interne şi externe a Austriei noi. Nu revine decât conducătorilor Austriei, de a provoca, la nevoie, o hotărire în acest sens, printr'o consultare populară. A urma această orientare, înseamnă a proceda în interesul poporului, al ţării şi al Casei de Austria".

ŞTIRI ŞI POLEMICI

UNELE cercuri susţin, că în şedinţa de azi a Adunării Deputaţilor va fi luat în discuţie cazul d-lui VASILE VASILESCU, ajutor de primar al municipiului Bucureşti.

D-nii N. BATZARIA, ziarist, şi RADU LASCU, georgist, vor face, se spune, comunicări în acest sens, iar d. ministru DEM. IUCA va răspunde.

*

SAPTAMANA trecută a evadat din arestul Tribunalului Ilfov, tâlharul Marin Penu zis Oancea, poreclit şi „spaima şoferilor".

Prefectura Poliţiei Capitalei şi Siguranţa au luat întinse măsuri pentru prinderea periculosului răufăcător, care avea la activul său peste 20 de tâlhării şi o crimă.

După două zile de urmăriri, în care timp tâlharul a mai dat încă 4 lovituri, a fost descoperit într'o cârciumă din str. Gherase 75, de către gardianul Marin Victor, care a reuşit să-l aresteze.

Banditul înţelegând că orice şansă de a scăpa este pierdută, a scos revolverul şi şi-a sburat creerii pe când se lupta cu gardianul. Glontele l'a rănit în picior şi pe gardianul Marin Victor, care a fost internat în spital.

D. prefect g-ral Gabriel Marinescu a hotărit decorarea bravului poliţist.

*

INTR'O CAMERA a hotelului Alianţa din calea Griviţei, a fost găsit aseară mort studentul **Teodor Anton**, care s'a sinucis, înghiţind o mare cantitate de veronal.

In buzunarele hainei s'a găsit o scrisoare prin care sinucigaşul arată că se omoară, fără a arăta însă motivul acestui disperat gest.

*

D. DINU BRATIANU a avut azi o întrevedere cu d. Richard Franasovici, ministrul comunicaţiilor, cu care a discutat chestiunea sporului tarifelor pe C. F. R.

*

D. DEM. IUCA, ministrul internelor, însoţit de d. Solacolu, prefectul jud. Ilfov, a plecat azi, la ora 2 d. a., la Oltenita unde, după cum se ştie, Dunărea s'a revărsat, inundând mai multe sate.

Populaţia va fi evacuată şi se vor împărţi ajutoare sinistraţilor.

*

AZI dimineaţă d. DEM. IUCA ministrul internelor, a avut o consfătuire cu d MIRCEA DJUVARA ministrul Justiţiei.

*

CERERILE ziarelor „CUVANTUL" şi „CALENDARUL", cari au solicitat ministerului de interne autorizaţii de reaparaţie, vor fi supuse consiliului de miniştri, la prima şedinţă.

*

In reportagiul nostru de ieri, cu privire la transportarea eroilor morţi la Casa Verde, am omis dintre participanţi pe reprezentanţii „PARTIDULUI TARANESC GERMAN" care a fost singurul partid minoritar, ce a ţinut să-şi manifeste simpatia pentru morţii eroi.

Delegaţia a purtat un steag mare alb, îndoliat şi a depus la biserica Sf. Ilie Gorgani, o coroană de flori de toată frumuseţea.

*

IN CAPITALA sunt: 188 cazuri scarlatină, 15 difterie, 21 febră tifoidă, 2 pojar şi 1 tifos exantematic.

*

ASTAZI după amiază încep la ministerul de industrie şi comerţ, tratativele privitoare la încheierea unor noui acorduri între Austria şi România.

Delegaţia austriacă desemnată să trateze cu reprezentanţii români a sosit aseară în Capitală.

IN URMA hotărîrii consiliului profesoral şi al federaţiei elevilor-ingineri, greva dela Şcoala Politechnică a luat sfârşit.

Azi dimineaţă cursurile au fost reluate de către toţi studenţii de la această şcoală.

*

TOŢI studenţii lăncieri din Capitală sunt convocaţi astăzi Luni 15 Februarie, ora 9 seara, la sediul central din str. Câmpineanu 4. Prezenţa tuturor este obligatorie.

LEGIONARII cari au participat la funeraliile eroilor naţionali I. MOŢA şi V. MARIN au părăsit Capitala în linişte, plecând fiecare spre domiciliul său.

La Casa Verde se va înfiinţa un post fix de gardă format din legionari cari vor străjui permanent cripta în care au fost depuse rămăşiţele pământeşti ale celor doi bravi luptători români cari au căzut pe frontul dela Majadahonda.

*

COMPOZITORUL român Sabin Drăgoi, directorul Conservatorului de Muzică din Timişoara a dat în judecată Opera Română pentru faptul că nu i-au fost reprezentate două compoziţiuni primite în repertoriu.

D-sa a cerut despăgubiri un milion lei.

*

ORGANELE sanitare au fost înştiinţate că atât în regiunea Basarabiei cât şi în cea a Moldovei, s'au declarat noui cazuri de tifos exantematic. S'au luat măsuri pentru profilaxie.

*

ESTE VORBA ca bugetul general al statului să fie anul acesta de cca. 24 miliarde, adică mai mare faţă de cel al anului trecut cu peste 2 miliarde lei.

*

PE TERITORIUL comunei suburbane Dudeşti-Cioplea s'a petrecut ieri o nemaipomenită sălbăticie, organizată de bandele ţărănisto-jidoveşti care ţineau întrunire în acea localitate. Grupurile naţional-creştine de sub conducerea d-lui avocat AL. BACALOGLU au fost atacate cu furie, de către criminalii cari altă dată, au luat viaţa românilor Moruzzi şi Damian.

In încăerarea care a avut loc au fost grav răniţi un număr de 10 lăncieri în frunte cu d avocat AL. BACALOGLU. In afară de interpelarea care se va face în Cameră zilele acestea, pe tema acestui revoltător caz de violenţă a bandelor comuniste, ziarul nostru va arăta şi înfiera cu toată vehemenţa atitudinea provocatoare a politicianilor ţărănişti cari vor să ducă din nou ţara la ruină.

Incăerările dela Dudeşti-Cioplea, dintre naţional-creştini şi naţional-ţărănişti, de pe urma cărora sunt mai mulţi cetăţeni răniţi, sunt anchetate de comisarul regal al corpului II armată.

*

D. dr. I. Costinescu, ministrul sănătăţii, este nemulţumit de sporirile bugetare ce s'au acordat departamentului d-sale.

Printr'un raport înaintat primului ministru, d. dr. Costinescu arată că dacă nu se alocă ministerului sănătăţii 540 milioane cel puţin, d-sa înţelege să demisioneze din guvern.

D. Tătărescu va avea o consfătuire cu ministrul finanţelor şi se va căuta soluţia cea mai bună pentru satisfacerea nevoilor bugetare ale departamentului sănătăţii.

Salamanca, 15 (Rador). — **Legaţia Germaniei de pe lângă guvernul generalului Franco a fost oficial înălţată la rangul de ambasadă.**

Se încearcă formarea unui front unic arab contra jidanilor din Palestina

Beyrouth, 15 (Rador).— Agenţia Havas anunţă:

Imamul din Yemen a remis preşedintelui comitetului suprem arab o adresă prin care exprimă solidaritatea Yemenului cu Palestina, în lupta pe care o duc arabii pentru afirmarea drepturilor lor naţionale şi istorice. Adresa exprimă dorinţa unei colaborări între regatul Yemenului, pe deoparte, şi cei trei Regi ai Arabiei saudite şi Irakul, pe de altă parte, pentru a propune împreună o soluţie a litigiului din Palestina, dintre arabii băştinaşi şi evrei, şi a prezenta o ofertă de mediaţiune pe lângă Regele Angliei.

Se pare că imamul Yemenului încearcă să treacă chestiunea conflictului dintre evrei şi arabi pe un plan internaţional şi că ar vrea să formeze un front unic arab, care să acţioneze unitar în această problemă.

Tipografia ziarului „Universul" str. Brezoianu 23-25 Bucureşti

Redactor responsabil Gh. Dumitrache

C. S. 6 pagini 3 lei ANUL VI, No. 659 Miercuri 17 Februarie 1937

Taxa poştală plătită în numerar conform aprobării Dir. Gen. P.T.T. No. 118.370/1934

BIBLIOTECA CENTRALĂ „ASOCIAȚIUNII" SIBIIU

Porunca Vremii

TRIBUNĂ ZILNICĂ DE LUPTĂ NAȚIONALĂ ȘI CREȘTINĂ

In Moldova mai toate oraşele ei sunt copleşite de acea populaţune evreiască. Naţionalitatea română e ameninţată a se copleşi de evrei, iar românii au să devină unii dintre ei hoţi cari nu vor mai avea nici o putere în ţara lor.

M. COSTACHI-Epureanu
In discursul la Constituanta din 1866

Abonamente anuale: Lei 1000 pentru instituții și sprijinitori; Lei 800 pentru oraşe; Lei 600 pentru sate. Se primesc și abonamente pe 6 și 3 luni.

Ori ce sumă se poate trimite prin Casa de economii și Cecuri poştale (CEC) astfel: ABONAȚII PENTRU CONTUL 1224; DEPOZITARII „ „ 10405

Director: Dr. ILIE RĂDULESCU

Redacția și Administrația: BUCUREȘTI I, Str. Sărindar 18

TELEFON: Direcție, redacție 4.1853; Ad-ție, publicitate 4.1852

Români, nu dați banul vostru negustorilor jidani!

Guvern de alegeri !?

Liberalii se apropie de scadența guvernării lor. Intr'o lună, două, cel mult trei, va trebui să înregistrăm neapărat o schimbare de regim. Orice prelungire, peste acest termen, a carmuirii d-lui Tătărăscu, ar avea consecințe neplăcute pentru țară. Liberalii s'au uzat prea mult. Guvernarea lor este, dela o vreme, complect lipsită de autoritate în opinia publică. Din disciplina interioară liberală, de odinioară, n'a mai rămas azi decât o simplă și penibilă epavă. Iar din punct de vedere al moralității acestei guvernări — și nu e vorba numai decât de hoți, ci de o morală superioară politică — cazul ex-marghilomanistului Cancicoff, ministru de finanțe, pe care îl vom dezbate în curând și în întregime, în coloanele noastre, sau al deputaților guvernamentali, cari cu complicitatea celor național-țărăniști, și-au votat singuri legea care le decerne în bloc titlul de profesori universitari, pun pecetea unei definitive și oribile carențe morale pe guvernarea d-lui Tătărăscu.

In așteptarea ultimului act, formal, al lichidării liberale, cazanul intrigilor și manevrelor democratice a intrat automat în funcțiune. Se fac sforțări imense spre a se ajunge la o guvernare național-țărănistă. Insă, cum e probabil că factorii cu răspundere nu vor admite să se sinucidă de bună voie (fiindcă sinucidere ar însemna pentru toate puterile vitale și tradiționale ale țării, o guvernare internațional-țărănistă) se caută a se suggera factorilor autorizați oportunitatea unui guvern de alegeri.

Nu cred că ar fi pe capul țării, năpastă mai mare decât un asemenea guvern, de alegeri. Eu accept mai curând un guvern al d-lui dr. Lupu. Fiindcă așa, cel puțin, știm dela început ce ne-așteaptă. Și, în consecință, ne vom lua, din primul moment, măsurile de apărare pe cari le va impune instinctul de conservare al neamului. Pe câtă vreme cu un guvern de alegeri, nu numai că nu știm unde ajungem, dar e sigur că spre dezastrul în care ne vom prăbuși într'o zi, vom merge cu ochii închiși, cu morfină în sânge.

Vi se par exagerate afirmațiile mele ? Dar bine, să examinăm în câteva cuvinte urmările unei astfel de experiențe !

Inchipuiți-vă că ar veni mâine la prezidenția unui guvern de alegeri un om neutru : de ex. d. Mironescu. Și am intra cu d-sa, și în împrejurările de azi, de surdă agitație comunistă din țară, în alegeri. Ce va ieși din această consultare electorală a țării ? Din primul moment : haosul unei nezăgăzuite propagande bolșevice. Fiindcă, fără îndoială, de vreme ce condiția sine qua non a unui guvern de alegeri, este libertatea deplină a propagandei electorale, cine și cu ce autoritate morală îi va putea împiedeca pe comuniști să-și facă de cap ? Prin urmare, în primul rând : CREȘTEREA VALULUI DE ANARHIE BOLȘEVICA. Al doilea: un guvern de alegeri va anihila complect frâna pe care legea electorală o pune în calea dezmățului electoral, cu intenția de a asigura stabilitatea în guvernările țării.

In regimul electoral în vigoare, legea acordă o majoritate, o primă de 50 la sută din mandatele parlamentare, grupării politice care a obținut 40 la sută din sufragii pe țară (asigurând, astfel, statului, guvernări viabile). Or, prima aceasta majoritară nu va mai putea intra în funcțiune, fiindcă în eventualitatea unui guvern de alegeri, nici un partid nu va obține 40 la sută din voturi, pe întreaga țară.

Viața noastră politică se desparte azi net în două : stânga și dreapta. Exponentul stângii sunt național-țărăniștii. Dreapta are cea mai puternică reprezentantă în național-creștini. In alegeri libere, acestea vor fi cele două forțe cari își vor contesta întâietatea (național-țărăniștii, mai ales, datorită banului izraelit pe care îl vor asvârli cu frenezie asupra corpului electoral și în aceiași măsură sprijinului care le va fi dat de minoritari). Fără totuși ca vre-unul din aceste partide să reușească a obține cele 40 la sută din voturi. Ce va urma ? Prima majoritară va cădea. Vom intra în regimul reprezentării proporționale, cu consecința că veți vedea în Cameră : 100 de deputați național-creștini și 100 de național-țărăniști. Restul de 180 se va împărți între: legionari — dacă vor candida — vaidiști, liberali, georgiști, averescani, iunianiști, argetoianiști, iorghiști, etc. Vor fi desigur acolo și comuniștii. Abia atunci vom avea prilejul să înregistrăm — și cine știe cu ce surpriză ! — realitățile palpabile ale anarhiei comuniste.

In aceste condiții, este cred ușor să vă închipuiți ce se va întâmpla. Mai întâi imposibilitatea de a avea un guvern stabil. Apoi nesfârșite combinații de guverne efemere de o lună, două, dacă nu de-o săptămână sau de 2-3 zile. Scandaluri și bătăi interminabile la Cameră. Până la urmă anarhizarea complectă a țării, în momente grave, tocmai atunci când ar fi fost nevoie de mai mult ordine, de atenție încordată, atât peste hotare, cât și în interior.

Este aceasta o perspectivă îmbucurătoare pentru țară ori pentru ori care dintre instituțiile ei fundamentale ? Poate să fie un guvern de alegeri o soluție a dezlegării crizei noastre politice ? Judecе oricine! E cred, din contră, că un astfel de guvern nu va fi decât o prefață la anarhie.

Interesant încă nu este ceiace cred eu. Ci aceia ce se va hotărî, acolo unde trebuie.

DR. ILIE RADULESCU

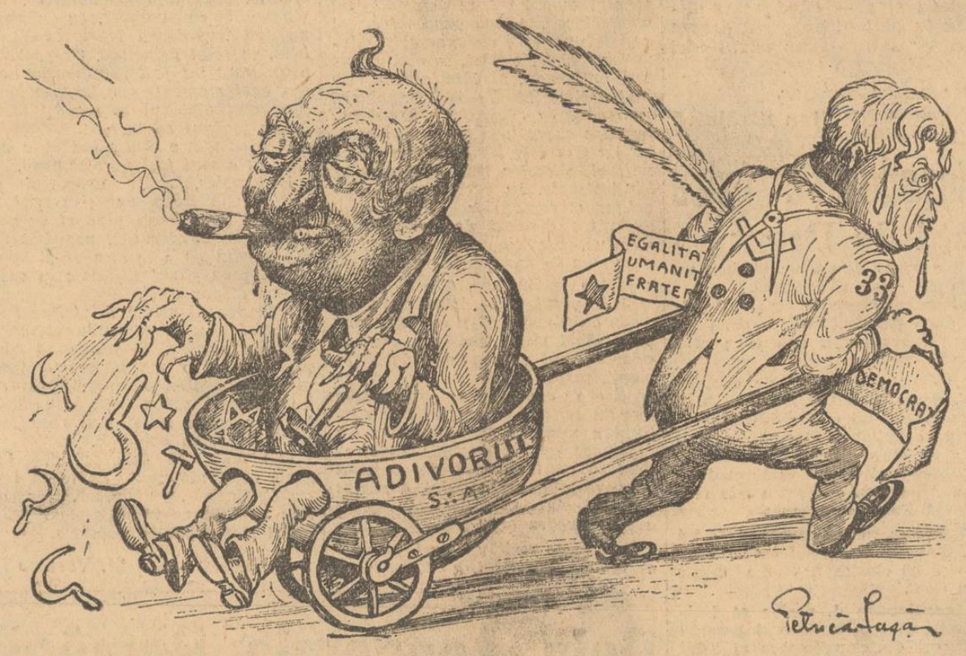

BERCU BRAUNSTEIN: — Așa îmi convine să mai fac și eu pe ...„Semănătorul", coane Michel!

Intre politica europeană și Europa reală

Studiul istoriei este în adevăr un izvor de înțelepciune pentru aceia ce se ocupă de problemele politice în general. El vădește fără de tăgadă o legătură directă și solidă în înșiruirea evenimentelor și nu într'un raport dela cauză la efect. Timpul este singurul element nestabil în acest șir de evenimente ce se deduc unele din celelalte. Și cei mai buni oameni politici, cei mai iluștri diplomați au fost aceia cari au știut să folosească înțelepciunea trasă din studiul istoriei în prevederea evenimentelor, putând astfel întrebuința în favoarea lor și a țării lor, elementul timp prin întârzierea sau grăbirea acestora.

Am făcut această observație introductivă fiindcă avem impresia că în Europa de azi sunt foarte puțini oameni politici cari prețuesc învățămintele istoriei și mult mai puțini diplomați. Se întâmplă dealtfel că aceia cari au însușirile excepționale de conducători, cârmuesc în egală măsură și destinele interne și pe cele externe ale națiunii lor. Restul se încăpățânează în atitudini ce contrazic și realitățile și normala evoluție a legilor istorici și sunt prin aceasta condamnați să sufere înfrângeri pe cari nu vor să le mărturisească și pe cari foarte puțini le observă și le semnalează.

Politica europeană de după război, oficializată printr'un organ central de diplomație oficială, Societatea Națiunilor, a trâmbițat sus și tare inaugurarea unei ere noui în raporturile internaționale, eră ce trebuia să ducă la asigurarea păcii perpetue.

Lăsând la o parte naivitatea unei asemenea credințe și trecând peste toate celelalte considerente asupra slăbiciunii inițiale a unui asemenea organism ce trebuia să reprezinte colectivitatea politică internațională (fiindcă svaițul acestui articol nu ne îngăduie o discutare mai adâncă a tuturor fețelor acestei probleme pe care ne propunem să o facem într'o pagină într'unul din numerele noastre de Duminică), vom semnala numai faptul că organismul politic dela Geneva își propunea să asigure pacea europeană întâi și apoi pe cea mondială, printr'o asociație din care lipseau două din cele mai puternice state din Europa: Germania și Rusia. In aceste condițiuni era evident că politica Genevei se punea prin însuși acest fapt pe un picior de ostilitate față de aceste două state și ca urmare politica ei pacifistă însemna o politică de pregătire a unui nou război. Oricât de paradoxală ar părea această afirmație, ea conturează o realitate. Și că este astfel, se poate argumenta cu faptul că în timp ce la Geneva preconizau politica păcii universale, state puternice ca Franța și Anglia întreprindeau în interiorul lor o acțiune de solidă înarmare în vederea viitorului război. Așa dară din canul locului central oficial a diplomației europene se așeza pe un plan de nesinceritate menit să încurce raporturile dintre statele Europei prin obligații pe cari aceștea și le luase pentru păzirea unor reguli politice în cari nu credea nimeni. In acest timp statele ce și-au găsit conducătorii ce le trebuiau, au folosit slăbiciunea colectivității internaționale încarcerate într'o politică fără de nici un scop practic, pentru a întemeia în afara acesteia, pe realități și în vederea unor rezultate practice și precise, politica lor de interese strict naționale.

Rezultatele le cunoaștem cu toții. Azi în Europa nu se mai ciocnesc decât interesele acelor două state pe cari Societatea Națiunilor a crezut că le poate ignora la încercările ei, Rusia Sovietică și Germania la cari s'a adăugat Italia care în momentul în care a avut un regim de uteriță a întelès să dea cu tifla teoreticienilor dela Geneva.

Azi Europa este câmpul de luptă al intereselor acestor trei state Ce a mai rămas din brava autoritate a Frantei de imediat după război, cât mai conteză temuta atitudine a Angliei din acelas timp, în fața bravărilor celor trei state ce nu vor să știe decât de interesele lor personale? (Și norocul Europei este că interesele acestora sunt în concurență fiindcă altcum vă asigur că harta continentului nostru ar fi expusă unor radicale modificări!) De câteva secole Marea Britanei n'a mai suferit atâtea înfrângeri în politica ei câte a suferit în ultimii zece ani. Iar Frnața n'a mai fost de mult un joc de minge între Moscova și Londra cum s'a vădit în timpul din urmă.

In vremea asta, politica Komintemului își continuă drumul ei. Berlinul urmărește cu tenacitate scopurile lui și Roma arbitrează într-o Europă intrată în panică. Și din această realitate ce începe să se facă tot mai simțită, rezultă oscilări în politica tuturor statelor, aliantele de odinioară se șubrezesc și pe nesimțite, statele mici încep să caute pe dibuite un sprijin mai sigur sau o garanție în plus existenții lor. Politica de colectivitate internațională a apus, ucisă lent dar sigur de însiși inițiatorii și sprijinitorii ei. Az ne găsim în răscrucile unei Europe ce-și caută alt drum pentru preîntâmpinarea evenimentelor ce se anunță. Războiul se vădește cu fiecare an si cu fiecare zi tot mai mult, inevitabil. Aceasta nu înseamnă că trebue să ne temem nici să intrăm în panică. Să comptăm în prevederile noastre cu acest război și să ne luăm cu curaj și calm, măsurile cele mai indicate să ne ferească de o infrângere. In orice caz să facem o politică a intereselor noastre românești, excluzând și sentimentalismul și teoretica din speculele noastre. Avem impresia că începem să ne orientăm către un punct mort în momentul poate cel mai favorabil pentru a ne asigura noui și solide garantii.

Să fim atenți la învățămintele istoriei fiindcă nu întotdeauna norocul poate suplini lipsa de prevedere și de pregătire, în jocul politicii internaționale.

Petru Bănescu

Rugăciune

De jertfa voastră sufletul nu-i plin,
O, mari Arhangheli : MOTA și MARIN,
Și vouă ne rugăm acum frumos,
Legionari ai Sfântului Christos :

Din cerul vostru plin de Dumnezeu,
Aprindeți-ne sufletul mereu, —
Așa precum ni-l-ați aprins acum, —
Să mergem pe'nsoritul vostru drum !

A noastră jertfă s'o putem aduce,
Suind, ca voi, în slavă sfânta Cruce,
O, mari Arhangheli : MOȚA și MARIN,
Acum și-'n vecii vecilor — Amin !

Radu Bardă

Bucureștiul, pe baricade

Am urmărit întotdeauna cu interes opiniile streinilor despre țara noastră și mai ales despre acest adorabil București.

Cine a vrut să fie amabil cu noi — și de multe ori această amabilitate e foarte scump plătită de noi — e amabil; cine nu, acela spune lucrurilor pe șart și noi pe el trebuie să-l prețuim mai mult.

Dar, dacă vrei să cunoști Europa, du-te în America — vorba lui Bernard Shaw.

Dacă vrei să cunoști Bucureștii, du-te, la Praga, la Varșovia, la Berlin, la Paris. In fermecătoarea capitală a Cehoslovaciei și la Varșovia, vei găsi aceleași străzi murdare, ca la noi în Orient, destulă desordine și destul desmăț la colțuri de stradă, la o anumită oră a serii Poate chiar mai mult. Berlinul și Roma te ucid prin aspectul uniform al clădirilor monostil și prin exasperanta disciplină a străzii.

Farmecul Bucureștiului stă tocmai în varietatea lui de stil, în această harabaură arhitectonică ce te face să crezi că e un oraș expoziție, — construit din carton undeva la Holliwood; grădinile sale superbe, unice și, fără discuție, dumnezeeștile sale femei :

Când trece femeea, surorâ
cu teii
Privește minunea femeii

— cum ar spune marele nostru amic, poetul George Gregorian.

Ceeace-i lipsește acestui București e tocmai spiritualitatea, acea viață interioară deplină, de dincolo de țiganca cu flori și de porumbelul copt. Odată, legând undeva o amiciție într'o capitală streină, mă înfioram la gândul că, dacă ar fi să vină pela noi prietenul meu — n'aș fi știut ce să-i arăt în București, afară de Raiul femenin al străzii, afară de Cișmigiu, de Snagov, Dealul Mitropoliei — acest extraordinar de frumos Hradciany bucureștean, așa cum a fost amenajat în ultimul timp — și de alte câteva aspecte minunate.

Căci trecând astăzi pe lângă Muzeul Kalinderu, am văzut cu durere cum acele statuete și baso-reliefuri înfipte în pereții de către stradă, erau cioplite, zgâriate și îmbărburate cu creionul chimic ! Bucureșteanul merge în parcul Carol și se ișcălește cu briceagul pe copaci, iar la Bellu scrie versuri pe marmura lui Eminescu !

Nu avem tradiția frumosului, nu avem educația urbanismului; construim blokchaus-uri cu tot confortul modern și, în două săptămâni, le umplem de păduchi de lemn !

Ce-ar mai scrie nenea Iancu Caragiale acum, în epoca aceasta de prefaceri...

Și e natural, ați văzut că cu o sută de ani în urmă, cocoanele se scăldau vara, în Dâmbovița.

Ne-a fost dat, însă, să vedem și un București în ce are el mai sfânt și mai specific : în ploșnia lui și în felul cum știe să primească, Joi, la ora 11 jum., deși zi de lucru și cu toate că era o oră nepotrivită, întreaga Capitală era Dunăre și mare la Gara de Nord, să-i primească pe cei doi eroi.

Alaltăieri, Sâmbătă, deasemenea. Ningea, ningea greu, din toate pernele diafane ale Cerului, erau ulițele înecate în apă și omăt; era ora tot așa de nepotrivită și totuși Bucureștiul era, tot, liliac, pe trotuare, la balcoane, la fereastră, pe acoperișuri.

Manifestația aceasta nu era, desigur, numai un act de curiozitate, căci toată lumea participa și cu sufletul, cu lacrimile depe obraji. Adaug că și Joi și Sâmbătă, la ambele procesiuni, publicul a observat o disciplină cu adevărat de fier, o disciplină pe care noi spunem drept că n'am mai întâlnit-o până acum la Români.

Oh, dacă această Capitală care și-a reluat petrecerile și bucuriile ei burgheze acum în plin Carnaval — oh, dacă ar păstra ea în toate privințile disciplina de alaltăieri !

Căci Românul știți cum e ? Jură, când e în grup, să facă și să dreagă — iar de unul singur face tot ce știe. Ce prilej de reculegere, de înnălțare și hotărâre a fost sublima Majadahondă a celor doi. Cât ne trudim noi să infiltrăm în conștiința românească măcar o singură poruncă: aceea:

NICI UN AC DELA JIDANI !

Si degeaba.

Dă, Doamne, Românului întotdeuna — sufletul lui de lângă sicriele lui Moța și Marin !

N. Crevedia

Ducesa d'Atholl, „Adevărul" și „Dreapta"

Ar trebui să adaog și... d. E. Serghie, care iscălește, în „ADEVARUL" de ieri, pe prima pagină, un articol în care rezumă o convorbire pe care d-sa a avut-o cu ducesa d'Atholl, în jurul mișcării de dreapta românești. Dar îl las pe d. Serghie.

Articolul vorbește dela sine. Și explicațiile pe care d. Serghie spune că le-a dat ducesei engleze, vorbesc și mai mult. Aceste explicații care răspundeau unei întrebări a ducesei d'Atholl :

„Ce program are dreapta dv." ? *s'au redus la repetarea cuvintelor „ȚARA, REGELE, NAȚIUNEA, ROMANIA A ROMANILOR" care ar concretiza pentru d. Serghie, programul „dreptei" noastre. Urmează apoi câteva vagi explicații care nu explică nimic.*

Nu mă interesează împrejurarea ce i-a prilejuit ducesei de Atholl o convorbire cu d. Serghie, după cum nu mă miră curiozitatea ei. Zilele pe care ducesa le-a petrecut, sărbătorită luxos de democrații noștri, au fost zile naționaliste. Zile de durere, de mândrie și de forță naționalistă. Era deci firesc ca aristocrata britanică să fi auzit ce se petrece în alte străzi decât acelea pe care d-sa le-a străbătut, și să se întrebe ce însemna mișcarea aceasta. Dar cum de nu s'a găsit un român care să-i spună ce este, într'adevăr, „dreapta" românească ?

Nu pun întrebarea cu naïve nedumeriri. O pun însă pentru a evidenția, odată mai mult, un fenomen dureros cu care suntem de multă vreme obișnuiți : majoritatea ziariștilor ce îi înconjoară pe oaspeții noștri străini aparțin acelei prese democratice ce ne-a alterat incontinuu fisionomia în străinătate.

Recepțiile oficiale, ceaiurile diplomatice, poartă toate, la noi, pecetea obsedantă a spiritului și a decadenței noastre democratice. Presa românească, naționalistă, este întotdeauna, prețuitindeni, în neputincioasă minoritate. Este, chiar prezentă, veșnic absentă. Fiindcă e, presă cinstită, ce n'a avut nici prilejul nici parvenitismul de a cultiva cercuri diplomatice și recepții mondene. Dară cum, trebue s'o spunem răsnicat, majoritatea oaspeților străini trimeși în Român'a aparțin acelei democrații ce moare, da, în Europa, dar se bucură încă de scânteierea decoartivă a apusurilor. Și apusurile seamănă cu răsăriturile : aceiași radiație de soare roșietic în zarea adormită.

Insfârșit, comparațiile n'au ce căuta aici.

Două întrebări au rostul lor aici.

Ce înseamnă această năvală, această majoritate a presei antiromâne, în jurul unor oameni ce vin în România ventru a cunoaște adevărata fizionomie a României ?

Și cât va dura încă această năvală, și până când va fi îngăduit abuzul atâtor declarații ce nu lumînează nimic, ci vor, dimpotrivă, să întunece totul ?

Tot ce crede, tot ce moare, tot ce trăește românește ?

O. Densușianu-fiul

Cămașa de forță

Viața ei...

„ADEVĂRUL" anunță că va începe în curând să publice o serie de articole, intitulate „Viața mea" de scriitoarea Viki Baum.

„Adevărul" dă, în acelaș timp, și fotografia d-nei Baum.

Auliu, dacă i-o fi viața, cum îi e fața, mare nenorocire o să fie de articolele acestea...

Domnul Dumnezeul nostru și ministru al agriculturii

Legea agriculturii a fost votată și la Senat.

După aceea, Dumnezeu a dat o milă de zăpadă, ca să se facă la vară bucatele...

S'au deschis Camerele, la Tirana.

Noul parlament albanez s'a deschis zilele acestea.

Noul parlament albanez e vechiul parlament albanez care a fost tot timpul parlamentul alban fi și în viitor parlamentul

Fiat justiția

„Dimineața" cere printr'un articol „Dreptate pnetru animale!".

Până acum, Sărindarul da zor cu drepturi pentru ovrei...

Despre „Stăpânul" d-lui Ovid Densușianu-fiul

Există un soi de corelație mistică între creatorul de vis și opera sa. Ca și în genere, între orice fel de creator și rodul speranțelor și străduințiilor sale.

Se înțelege dela sine că această corelație e cea mai puțin vizibilă, dar și cea mai importantă din toate. Gândiți-vă numai, că din cele mai obscure timpuri ale copilăriei sale istorice — după cum o probează toate străvechile mituri — omul și-a manifestat pentru prima oară în creațiunile sale inconștiente, predestinarea sa de creator și de ordonator al lumii. Problema aceasta e însă prea vastă pentru ca s'o putem aborda aci.

Există apoi o serie de corelațiuni psihologice, foarte interesante de stabilit, între artist și creația sa: Literatul se exprimă, se obiectivează în primul rând pe sine în cărțile sale cu toate gândurile, cu toate năzuințele, cu toate preferințele și speranțele sale adesea inconștiente. El exprimă apoi preferințele și speranțele generației sale, ale categoriei sociale din care face parte, ale națiunii și așa mai încolo. Și e desigur limpede că cu cât artistul e mai profund, cu cât el va fi mai adânc înrădăcinat în natura general umană, creația sa va fi mai viabilă și mai armonioasă și va înfrunta veacurile.

Iată de plidă, cât de vizibile sunt aceste raporturi, curioase și totuși atât de naturale, între persoana d-lui **OVID DENSUȘIANU-fiul**, distinsul nostru coleg și opera sa literară cea mai recentă: **„STĂPÂNUL"** (Editura **„Cugetarea"**).

D. DENSUȘIANU-fiul este prototipul intelectualului complet diferențiat, sociaimente vorbind. E fiul unui savant cu renume, a crescut, desigur, într'o atmosferă specifică, în mijlocul cărților, imbibat din cea mai fragedă pruncie cu toate înclinările inconștiente adesea ale cărturarului. Dealtmintreli însăși făptura d-sale fizică exprimă cu o uimitoare facilitate plastică acest adevăr: delicat, cerebral la extrem, de o inteligență ascuțită și vioaie, puțintel cam obosit și blazat, iar pe deasupra constrâns să-și adauge o particulă numelui, spre a se deosebi de părintele d-sale cu care era necontenit confundat.

Iar cartea sa, „STĂPÂNUL", este cea mai sinceră și cea mai colorată spovedanie ,a unei generații de intelectuali în bună parte dezrădăcinați, **„occidentalizați"** numai de formă. Autorul însuși ne-o mărturisește într'un motto extrem de semnificativ:

„Am conceput această carte privind o generație tristă și jertfită, împinsă nemilos, de o nemernică lume fără suflet, în aspra alternativă de a sugruma o credință sau de a se lăsa sugrumată.

„Am scris-o pentru a lumina o răzrătire.

„O public pentru a sluji o luptă înaltă".

Intr'insa se vor recunoaște în adevăr ,toți intelectualii români, victime ale jalnicei despersona'izări realizate de o societate și de o școală complect masonizate; toți tinerii îmbătrâniți înainte de vreme, cari mai au încă într'ânșii suficientă putere de înțelegere și suficientă dragoste de viață ca să-și încălzească sufletele la dogoarea luptei naționaliste ce-a cuprins ca un incendiu întreaga Europă. Și aceasta cu atât mai mult, cu cât d. **O. DENSUȘIANU-fiul** este un literat de real talent. Poet pasionat, psiholog fin și experimentat, imaginație vie și ardentă, iar pe deasupra om citit și umblat, d-sa e înzestrat cu facultatea de a-și fermeca literalmente cititorii. Din acest punct de vedere, **„STĂPÂNUL"** poate fi considerat mai mult poem în proză decât roman. Satisface prin urmare toate exigențele secrete ale lectorului român. Și tocmai de aceea nu m'am mirat deloc când am auzit că această carte a început să compteze ca unul din cele mai frumoase succese de librărie ale anului.

Iată așa dar, cari sunt motivele ce mă obligă să recomand **„STĂPÂNUL"**, tuturor amicilor mei cunoscuți sau necunoscuți, amatorii unei lecturi înălțătoare, instructivă și amuzantă.

Nicolae Bogdan

SPORT

Tâlcul unei campanii de presă

Cum își fac jidanii interesele, ajutați de gazetarii români

Așadar, e așa cum noi am prevăzut!...

Intr'o notă de acum câteva zile spuneam în aceste coloane, referindu-ne la campania de defăimare a echipei noastre naționale de hokey la plecarea ei peste hotare: „Nu cunoaștem încă motivul acestei susținute campanii de... încurajare a echipei plecate din București. Știm numai că aceasta s'a pornit deabia după ce s'a știut cu cine va avea de luptat Român'a în campionatul mondial dela Londra. Bănuim însă anume ce se scontează și metodic vom arăta cetitorilor noștri, unul câte unul, motivele subtile îngrijorări a persiunaților și îndosiților pizmuitori...

„Are un deosebit tâlc informația perfidă, servită modest în colțuri obscure de gazelă"...

Iată că azi putem preciza.

Anumiți „mari ziariști" și... mari „specialiști" intru toate ale sportului, uzează comod de un adevărat sistem de trucat imbecila lor inteligență.

Restabilind faptele vom aminti că prima, gazetă care a deschis focul contra plecării României la Londra a fost faimoasa Gazeta Sporturilor și exact în ziua când s'a cunoscut lotul jucătorilor selecționați. Seara a scris Lery în Ordinea și Jak... în Gazeta, apoi Mass în Ordinea. Nu știați poate că acestea sunt paginile sportive cu cei mai simpodicoși „ziariști" sportivi!...

Dar aici să facem o paranteză.

Gazetarii sportivi de origină română, dacă nu se fac vinovați de o totală lipsă de discernământ, fac jocul politicei semite în sport cu o nemaipomenită inconștiență. După gazetele citate cine credeți că a venit să injure pur și simplu expediția. La Curentul, d. Manolescu, la Credința d. Neamțu, la Tempo Gațu. Remarcăm acest fapt trist, fiindcă nu e singura dată, când la colț de cafenea acești gazetari sunt campionii naționalismului în sport, și în lupta scrisului se prind ca mușterele în valul cârdășiei jidovești, ținând isonul Gazetei Sporturilor.

Avem impresia că colegilor noștri naționali, îndată ce se așează la masa de lucru simt că le fuge pământul de sub picioare și orgolioși copiază ideile semiților „specialiști"...

Nu-i vorbă, nu ne-am fi pornit noi așa tam-nesam să luăm apărarea, celor cari au plecat să poarte numele României sportive dincolo de hotare, dacă în aceste atacuri n'am fi întrevăzut substatul unei critici cu totul de altă natură. N'am fi luat apărarea fiindcă știm că oficialii noștri nu totdeauna sunt la înălțimea răspunderii ce și-o asumă, și în Porunca Vremii s'au arătat în amănunțime lacunele.

Ne revoltă însă nerușinarea cu care se sapă orice încercare de a înjgheba ceva fără concursul acestor puturoși jidani. Fiindcă să fim înțeleși, un sport tânăr, și o expediție făcută fără mâna lor „organizatoare", a fost, să recunoaștem, o adevărată îndrăsneală. Alci stă tot secretul campaniei.

*

Când s'a văzut că echipa e pe cât b'a putut de românească, că între conducătorii turneului e imposibil să încapă și unul de ai lor, turbau căci era o nesocotință a „adevăratei competențe". N'aveau însă cum să înceapă să injure pe multe coloane, fiindcă n'aveau de ce se lega. A venit atunci rezultatul tragerii la sorți, care a plasat România să joace la Londra cu cele mai puternice echipe naționale de pe continent.

— „Aoleo ce ne facem; mâncăm bătae în serie! — s'au gândit bunii români, — păcat n'o să putem să ne înșe'ăm cu o victorie ușoară... Dar sau mai gândit și și-au zis: Fiindcă tot ne-am propus să mergem, să mergem fiindcă învinși de adversari tari putem învăța ceva de adevărat folos. Și așa este.

— „Ne facem de râs în ochii lumii, au strigat îndărjiți și bucuroși că au motiv să injure grijuliii perciunați.

Dela Viforul Dacia

Duminică 14 Februarie a. c., în sala Eintracht, Viforul-Dacia a ținut a 13 adunare generală-ordinară.

După expunerea situației sportive de către conducătorii secțiunilor de: Atletism, Fot-ball, Rughby, Natație, Bascket-Volley și Hand-ball, cum și a gestiunei financiară, care anul acesta a fost destul de bogată în succese sportive, Adunarea în unanimitate alege pentru anul 1937 următorul comitet de conducere:

Președinte, primar ing. Ion Săbăreanu; vice-președinți, avocat M. Mihăilescu, consilier la primăria de Galben, Victor Catina, si Popovici; secretar general, Gh. Ulmețeanu; membrii: profesor Virgil Popescu, Vasile Manolescu, Gh. Sterian, Nicu Nicolau, Mihai Carlaonț.

Cenzori: Horia Manolescu, Ion Georgescu, Ion Nicolau, Supleanți Gh. Vasilescu, Ștefan Moga.

Adunarea a luat sfârșit într'o caldă atmosferă de simpatie față de președintele ei primarul sect. I Galben, domnul ing. Ion Săbăreanu, cum și față de primul vice-președinte, domnul avocat Mihail Mihăilescu, consilier comunal la primăria de Galben.

Inaugurarea unei săli de educație fizică în palatul Facultății de Drept

Aseară la orele 6 a fost inaugurată, în noul palat al Facultății de Drept din Capitală, sala de educație fizică și box care este destinată exclusiv studenților.

La festivitatea inaugurării au luat parte în afară de studenți, numeroși membri ai corpului profesoral dintre cari notăm pe d-nii: C. STOICESCU, rectorul Universității, NOLICĂ ANTONESCU, decanul facultății, prof. AR. BAZILESCU, G. MEITANI, C. RARINCESCU, G. DUMITRIU, PAUL TINCULESCU, D. ARION, ș. a.

Au mai participat d. CANTUNIARI președintele Federației române de box și d. colonel LUPAȘCU tot din partea F. R. B.

In asistență remarcăm deasemeni pe d. ministru NICULCEA ca și pe d-nii avocați GRIGORE OPRICĂ, OPRAN, NICU PELIGRAD, *Vasile Bunea, Ion Șandru, Șerbănescu, Luță Peligrad*, TANȚU OPRICĂ, etc., etc.

CUVANTAREA D-LOR DECAN ANTONESCU SI RECTOR STOICESCU

D. NOLICĂ ANTONESCU, decanul facultății de Drept, care ia cel dintâi cuvântul declară:

„Cel dintâi care a început această mișcare — de cultivare a sportului în sânul universității — a fost d. rector C. STOICESCU.

Inainte de a fi rector, de pe atunci când d. Stoicescu era numai decan, d-sa a fost delegat de către Senatul Universitar, să ducă la bun sfârșit mișcarea de sprijinire a sportului!

„Trebue să dăm țării oameni tineri și sănătoși. Când trebue să te sui în avion e nevoe de un om sănătos, nu de un tânăr care să tușească.

Noi ne conducem la această facultate după principii reale: omul sănătos trebue să fie bun și pentru cultură.

La sfârșit — în aplauzele asistenței d. decan NOLICĂ ANTONESCU, mulțumește d-lui rector STOICESCU pentru activitatea depusă și grație căreia s'a ajuns la realizarea de azi.

După ce mulțumește călduros d-lui decan Antonescu — pentru cele rostite — d. Stoicescu afirmă:

„Fără d-sa, fără concursul d-lui prof. Antonescu, nu puteam face nimic, așa că cinstea îi revine d-sale și nu mie".

In continuare d. rector al Universității citează următorul pasagiu interesant dintr'un discurs al d-lui LEBRUN, președintele republicii franceze:

„Popoarele sănătoase și bine antrenate sunt disciplinate, capabile să reziste fenomenelor emotive.

Ele s'au dovedit mai capabile de muncă intelectuală și de realizarea virtuților morale cari asigură măreția națiunilor".

Mai vorbește d. CANTUNIARI, președintele F. R. B.-ului.

D. JIMY CĂLINESCU, campionul României la categoria mijlocie a făcut o foarte aplaudată demonstrațiune practică de ansamblu de box și educație fizică.

Inaugurarea sălei de educație fizică completează încă una din frumoasele realizări pe cari le vedem azi la facultatea de Drept.

De altfel într'un reportaj viitor, vom reveni detailat, asupra tuturor realizărilor dela această facultate.

Venus nu șomează!

Joi Venus-Unirea Tricolor. Duminică: Venus-Ripensia

Derutată de capriciile atmosferice și de anumite previziuni metereologice false, echipa campioană a proectat pentru săptămâna trecută câteva matchuri care, spre regretul spectatorilor bucureșteni, n'au mai putut avea loc...

Vremea s'a îndreptat însă, și echipa d-lui Eladescu ține să câștige terenul pierdut. Astfel că dacă timpul nu va fi recalcitrant matchul Unirea Tricolor-Venus se va disputa Joi, 18 cor., pe arena Venus.

Pentru Duminică, Venusiștii au proiectat matchul amical cu Ripensia și în acest scop s'au făcut toate pregătirile necesare.

Ambele întâlniri se anunță cu certe perspective de succes.

*

— VENUS se antrenează astăzi pe arena din Splaiu în vederea matchului pe care-l va susține Joi 18 cor. împotriva Unirii-Tricolor.

*

— BALUL UNIRII TRICOLOR, tradiționalul bal anual al simpaticilor jucători din Obor, va avea loc Sâmbătă 20 Ianuanie, seara în saloanele Roxy.

Zece întrebări pentru Federația Română de Ping-pong

Rugăm F.R.P.P. să ne răspundă la următoarele întrebări:

1. Care este prețul cu care jidanul Paneth a vândut matchul România—Polonia ?

2. Cam cât a cheltuit din banii Federației române, d. Binder („conducătorul" echipei de ping-pong), în localurile de noapte vieneze?

3. Este adevărat că polonezul Erlich, referindu-se la vânzarea matchului Polonia—Cehoslovacia de către un coechiper, a declarat textual :

„Schif a făcut contra Cehoslovaciei, exact ceeace a făcut Paneth cu noi" — și ce măsură înțelege să ia Federația de ping-pong împotriva lui Paneth ?

4. De unde a făcut rost Paneth de shilingi austriaci dacă la plecare n'avea (după propria sa declarație) nici un ban în buzunar ?

5. Este adevărat că oficialul maghiar Somoghy s'a declarat la Viena surprins de imoralitatea și viața de rușinoasă și compromițătoare risipă dusă de conducătorii echipei române de ping-pong, în capitala Vienei?

6. Dece n'a plătit d. Binder bilete de tren la reintoarcere, componenților echipei române de ping-pong ?

7. Dece nu s'a cerut încă demisia d-lui Binder din vice-președinția F. R. P. ?

8. Echipa dezastruoasă care ne-a reprezentat la campionatele mondiale de ping-pong a fost trimisă special ca să compromită anumite persoane, sau a fost numai o nouă dovadă de incapacitatea conducătorilor F. R. P. P. ?

9. Care sunt persoanele a căror compromitere s'a urmărit prin participarea noastră la aceste campionate ?

10. Când înțelege actuala conducere a Federației române de ping-pong să tragă consecințele, plecând din fruntea unei instituții pe care a compromis-o complect ?

Aceste 10 intrebări — formulate deocamdată foarte... respectuos, le vom repeta neincetat până ce vom primi toate lămuririle pe cale oficială dela F. R. P. P.

Mai mult, dacă F. R. P. P. va continua să tacă, vom descoperi și vom scoate noi la iveală tot ceeace trebuie să fie cunoscut de opinia publică.

Atunci însă orice scuză sau explicație a F. R. P. P. va fi mult prea tardivă...

Așa dar Federația de ping pong să se grăbească !

Din străinătate

VAROFF, CAMPION MONDIAL LA PRAJINA

New-York, 15 (Rador). — Atletul american Varoff a stabilit un nou record mondial la proba de săritura cu prăjină pe teren acoperit.

Recordul nou este 4 m. 38.4 cm., vechiul record fiind de 4 m 38 cm.

GERMANIA A INVINS POLONIA LA BOX

Berlin, 15 (Rador). — *Aseară a avut loc la Dortmund un concurs internațional de box amator între echipele naționale ale Germaniei și Poloniei.*

Rezultatul matchului este 11 : 5 pentru Germania.

PARISUL A BATUT LONDRA LA TENNIS

Paris, 15 (Rador). — Eri s'a d'sputat matchul anual de tennis pe teren acoperit între selecționatele orașelor Londra și Paris.

Echipa franceză a învins cu 14 : 7.

Mișcarea LITERARA și artistică

Pentru Gibi...

Din inițiativa deputatului N. POPESCU, autorul legii prin care s'a pus capăt scandalului cu cazinourile, Camera a votat un proect de lege prin care se acordă văduvei GIB. I. MIHAESCU o pensie viageră de 8000 lei lunar.

Acei cari l-au cunoscut pe acest romancier de mari proporții, cari i-au înțeles toată problematica scrisului și i-au adâncit puterea de trăire sufletească, își vor da seama că gestul d-lui Nae Popescu nu a însemnat numai un act de mare și postumă prietenie, dar a însemnat chiar definitiva consacrare a scriitorului ca un bun național.

Gib. Mihăescu a murit în momentul culminant al creației lui scriitoricești. Adânc cunoscător al sufletului și larg vizionar al problemelor sociale, a știut, ca nici un alt scriitor român, să tălmăcească cele mai intime taine ale psihologiei oamenilor cu răbufniri și trăiri interioare supra-umane. Lumea eroilor lui Gib este lumea acelor obsedați și a acelor robi ai propriilor lor instincte. In personagiile nuvelelor și romanelor lui se acumula tot oceanul de patimi care sălășlue, necunoscut, în noi. Apropierea de marii scriitori ruși, nu a fost o întâmplare. Gib dacă ar mai fi putut trăi câțiva ani cel puțin ar fi putut să-și realizeze cele două mari visuri ale lui: crearea adevăratului roman de răsboi și plasticizarea vieții noastre țărănești așa cum nu a prezentat-o nici un scriitor al nostru. Dar destinul a vrut altfel.. Moartea l-a sugrumat scriind paginile unui roman social. Opera lui, din punctul de vedere al ansamblului, a rămas necomplectă dar suficientă pentru a putea vedea bine proporțiile ei.

Deși mare scriitor totuși, victimă a temperamentului, a fost toată viața lui un mare naiv și un incorigibil timid. De o timiditate, asemănătoare cu cea a copiilor, niciodată nu ți-ai fi putut da seama de ce zăcământ sufletesc stă în acest copil bătrân. Și acest zăcământ sufletesc s'a realizat nu numai în nuvelă și roman dar și în lucrări dramatice, a căror valoare individuală a creat marea dușmănie a tuturor neisprăviților cari conduc destinele teatrului românesc. Deaceia Gib a fost foarte îndreptățit când a exclamat: „Autori dramatici români feriți-vă de prea mari succese"! In adevăr, este vie încă în memoria tuturor consacrarea ca autor dramatic a lui Gib cu prilejul reprezentării „Pavilionului cu umbre", cu marea noastră tragediană Marioara Ventura, în rolul principal. Or această consacrare i-a fost fatală pentrucă din acel moment maffia impotenților cari dictează în teatrul nostru, a început să lucreze. Urmarea a fost că nici o altă piesă de-a lui Gib nu a mai fost reprezentată.

Romancier, autor dramatic și ziarist, Gib Mihăescu și-a risipit talentul pe atâtea planuri de activitate scriitoricească, neavând de cât idealul de a putea să-și golească prea plinul sufletesc în care trăiau atâtea vieți.

Iată dar că gestul d-lui Nae Popescu, depășește cadrul unui mare gest de prieten. El înseamnă în primul rând o vie și permanentă mustrare pentru marii prieteni ai lui Gib cari, cât a trăit l-au adulat, iar acum nu-și mai recunosc nici un fel de obligație.

Gib Mihăescu este totuși, în acest mod, răsbunat de toată ingratitudinea „prietenilor". Iar d. Nae Popescu va primi desigur felicitări și din partea acestora.

Șt. Vornicu

Dela Academia Română

In ședința intimă a Academiei Române de Vineri, 12 Februarie curent, d. vicepreședinte *Andrei Rădulescu*, prezidând ședința, a salutat pe d. *Ștefan Popescu*, care vine pentru întâia oară în Academie, după alegerea d-sale ca membru de onoare al acestei Instituțiuni, ca reprezentant al picturii românești. D. Ștefan Popescu a răspuns mulțumind mișcat.

Academia a delegat pe d. N. Iorga să o reprezinte în comitetul de patronaj care va organiza comemorarea marelui istoric belgian Henri Pirenne, membru de onoare al Academiei Române, de curând decedat, și pe d. Dim. Gusti să ia parte la conferința internațională a științelor sociale care se va întruni la Paris în zilele de 5 și 6 Iulie viitor.

D. secretar general *G. Țițeica*, a prezentat următoarele publicațiuni primite în dar:

1. *Gr. G. Stratilescu:* „Amintiri de colaborare cu Vintilă Brătianu la Fabricarea de muniții și armament în țară" (București 1936);

2. *C. C. Teodorescu*, nouă lucrări executate în Laboratorul de rezistență și încercări de materiale al Școalei Politehnice din Timișoara.

D. general *R. Rosetti* arată că de la d. Dim. Gusti s'a primit broșura *Pose de la première pierre du pavillon de Roumanie, le 18 Décembre 1936* (la Expoziția internațională, din Paris, din 1937), cu care prilej a fost o puternică manifestare de solidaritate franco-română.

Apoi d. general Rosetti a prezintat: a) Comunicarea colegului corespondent Sir Stephen Gaselee, despre Studiul cunoștințelor de științe naturale în Anglia la sfârșitul veacului XII;

b) Comunicarea d-lui C. Karadja, arătând că steagul adus de curând de la Dresda și atribuit multă vreme lui Șerban Cantcuzino ar fi fost luat în realitate în bătălia de la Leventz (1664), probabil ostașilor lui Istrate Dabija Voevod.

Aspecte, Insigne, Comentarii

Muzică spaniolă la „Pro-Arte".

Sâmbătă, 20 Februarie 1937, ora 5 p. m., va avea loc în sala Dalles a IX-a conferință experimentală organizată de „Pro-Arte" și consacrată muzicei spaniole.

Va conferenția d. George Cocea, directorul conservatorului „Pro-Arte".

Programul muzical va fi interpretat de d-na Sylvia Serbescu, d-ra Thea Ioanin și d-na Nina Alexandrescu.

Biletele la agenția artistică „Pro-Arte", calea Victoriei 39.

Țara fagilor

— crește acum vlăstarele unei tinere și mlădioase poezii, împletite mai cu seamă pe tulpina vânjoasă a revistei *„Iconar"*.

Din mănunchiul bucovinean, s'a desfăcut temporar nuiaua de corn tare a tânărului poet *Iulian Vesper*.

Iulian Vesper nu s'a depărtat însă nici un moment de isvoarele de autentică poezie, cari au oglindit luceferii lirici, ai versurilor adunate în volumul intitulat *„Constelații"*.

Recent a predat acelui meșter conducător de tiparniță care e bătrânul *Torouțiu*, manuscrisul volumului „POEME DE NORD", care va fi în curând în vitrina librăriilor.

Afacerea Kubinsky

Un formidabil succes înregistrează la Teatrul Modern „AFACEREA KUBINSKY".

IANCOVESCU este magnific, IONEL TARANU aduce verva sănătoasă și hazul deslănțuit în rolul președintelui Băncii Mitropa, iar CELA MARION este p'înă de tinerețe, în rolul Herta pe care îl joacă pentru prima oară.

Piesa se reprezintă în fiecare seară și Duminica în matineu.

Cadavrul viu

Astă seară se reprezintă pentru a 25-a oară capodopera lui Low Tolstoi, CADAVRUL VIU, dramă în 8 tablouri care obține cu fiecare reprezentație un tot mai mare succes. Aceasta datorită atât valorii textului, cât și neegalatei interpretări pe care d. Ion Manolescu a dat-o rolului lui Fedia, în care a realizat o magistrală creație.

O frumoasă realizare are în Masa d-na Eugenia Zaharia dela Teatrul Național, *care cântă cu un glas cald și dulos câteva minunate arii.*

D. Gh. Damian a reușit să creeze un tip elogios subliniat de întreaga cronică dramatică. Un foarte bun și numeros ansamblu, condus de mâna sigură a d-lui Ion Sahighian, cuprinzând pe d-nii Ilie Cernea, Florea Simionescu, I. Focșeneanu, N. Făgădaru, C. Sinca, G. Franga, C. Neacșu, etc. și d-nele Anca Balaban, Suzeta Iupceanu, Nella Mircescu etc.

Concertul celebrului violoncelist ENRICO MAINARDI

Și în anul acesta, mult apreciatul virtuos violoncelist italian Enrico Mainardi, organizând un turneu în orașele din centrele europene, ne anunță un singur recital în București.

Acest concert MAINARDI va avea loc în sala Ateneului, Sâmbătă 20 Februarie, orele 9 seara; programul cuprinde sonatele de Brahms, Breval, Suita de Bach și Adagio și Alegro de Boccherini, iar acompaniamentul la pian va fi susținut de d. Alfred Alessandrescu.

Lumea iubitoare de artă păstrează desigur încă vie imaginea talentatului violoncelist MAINARDI și va saluta cu deosebită plăcere reintoarcerea sa printre noi.

Revista „Marea noastră"

A apărut numărul pe Ianuarie 1937, al revistei „MAREA NOASTRA", organul de publicitate al Ligii Navale Române *de sub Inalta președinție activă a Majestății Sale Regelui Carol al II-lea, care a intrat în al VI-lea an de apariție, cuprinzând articole semnate de d-nii general* Negreanu, *comandor* Steriopol, Radu Ciocârdel *și alții, tratând chestiuni de mare viitor pentru marina noastră națională.*

Bogat ilustrată, cuprinde informațiuni și vederi din marina națională, marinele străine, navigație maritimă, fluvială și de plăcere. Viața porturilor și viața marinarilor, hidroaviație, pescărie, turismul pe apă, sport nautic, literatură, călătorii, știri și fapte nautice, — având un nou format și o nouă coverță, revista „MAREA NOASTRA" se trimite în mod cu totul gratuit. membrilor LIGII NAVALE ROMANE, cu cotizația la curent.

Statica socială și presiunea fiscală

Conferința d-lui arh. I. D. Enescu

In cadrul cercului de studii al partidului național-creștin, d. arhitect *Enescu* și-a desvoltat Vineri seara conferința cu titlul de mai sus.

D-sa începe prin a spune că atât în așezămintele spațiale, cât și în cele sociale, principiile statice, de echilibru și stabilitate, trebuiesc riguros respectate.

Viața laolaltă, viața socială nu poate exista și nu se poate desvolta decât întemeiată pe ordine și armonie, adică pe echilibru între toate categoriile sociale.

Organizarea vieții sociale revine statului, care constitue cadrul organic al acestei vieți.

Pentru funcțiile sale de coordonare, disciplinare și ocrotire, statul percepe dela colectivitate sumele necesare întreținerii serviciilor publice. O bună gospodărie publică este aceia care păstrează o chibzuită măsură între sarcinile publice și venitul național.

Statul trebue să evite o presiune fiscală care să turbure și să paralizeze activitatea creatoare a cetățenilor săi.

Din nenorocire însă statul a pierdut această măsură. Dela zecimea, decima sau dijma, care o percepea altă dată, asupra venitului sau produsului național, a trecut în ajunul răsboiului la o preluare de 25 la sută din venitul național și azi la aproape 50 la sută. Bugetul statului, ad-țiilor locale, regiilor și întreprinderilor comerciale publice, camerilor profesionale, asigurărilor sociale și caselor de ocrotire, fondurile extra-bugetare pe lângă toate instituțiile publice, alimentate de tot felul de taxe, etc., insemnează circa 60 miliarde, adică 50% din venitul național de circa 120 miliarde.

Acest venit național care reprezintă o medie aritmetică de 6000 lei pe cap de locuitor, oglindește nu numai o mizerie generală, dar o gravă situație națională, căci în realitate venitul național se repartizează astfel: *72 miliarde pentru 4½ milioane de minoritari, adică 16.000 lei de cap minoritar; și 48 miliarde lei pentru 15 milioane de români, adică 3.300 lei de cap de român.*

Cu alte cuvinte, în țara noastră, cu bogăția, munca și mijloacele noastre de producție, STREINII CAȘTIGA DE CINCI ORI MAI MULT DECAT ROMANII.

In ce privește politica monetară, adică a mijloacelor de schimb, a simbolului de bogăție, circulația monetară a Băncii Naționale era înainte de răsboi de 600 milioane lei, egală cu bugetul. Azi este de circa 26 miliarde, adică mai puțin de jumătate din bugetul general al statului. Această situație face și mai grea presiunea fiscală asupra economiei noastre naționale. Dar ceia ce este mai îngrijorător și profund nedrept pentru viața și munca românească, acești circa 26 miliarde lei ai Băncii Naționale circulă în orașele mai importante al țării, pentru a face față nevoilor de plăți comerciale și industriale.

Viața rurală, viața satelor, adică viața celor 14 milioane de agricultori aproape a pierdut noțiunea banului. Banul atât de depreciat la oraș, capătă pentru sate, pentru țăranul român, proporții de nebănuit. Banul nu se găsește la sate, ceia ce face ca munca românească munca și producția satului să fie depreciată și lăsată la cheremul samsarului, cămătarului sau negustorului străin, mai ales evreu. Și ceia ce face ca presiunea fiscală la sate, cu toate impositele reduse, să ia proporții de adevărată tragedie, cu vânzarea de către perceptor a țoalelor, vitelor și cerealelor țăranilor români.

Toate isvoarele de venituri, din care, altă dată statul își trăgea resursele sale bugetare, sunt azi înstrăinate.

Toată politica noastră economică, fiscală, monetară, comercială, valutară am subordonat-o acoperirii cuponului și anuității datoriei externe.

„Cine se împrumută intră la stăpân", spuneau bătrânii noștrii. Și noi nu mai suntem stăpâni nici pe gospodăria noastră, nici pe destinele noastre.

Echilibrul nostru social este tot mai nestabil, putând să ne rezerve surprize din cele mai primejdioase.

Trăim nu numai cu bani de împrumut dar trăim și cu ideologii și metode de împrumut, în care am stâlcit și deformat realitățile noastre românești.

A venit vremea să cercetăm cu atenție aceste realități, să le alcătuim cadrul normal de viață și de manifestare constructivă, ca să asigurăm stabilitatea și desvoltarea vieții sociale românești.

Expunerea d-lui arhitect I. D. ENESCU, făcută în fața unui numeros și select auditoriu, în frunte cu d-nii prof. A. C. CUZA, prof. OCTAVIAN GOGA și prof. PETROVICI a impresionat adânc auditorul.

Camarazi Legionari, Cămăși Verzi cu Prețuri reduse veți găsi în Piața de Flori nr. 6. Interior Pânzărie. C. Popescu (Copuz).

Spectacole

TEATRE

OPERA ROMANA: Balul mascat.
TEATRUL NAȚIONAL: Omul și masca.
TEATRUL REGINA MARIA: De ziua nevesti-mi.
TEATRUL COMOEDIA: Ora H. (premieră).
TEATRUL MODERN: Afacerea Kubinski.
TEATRUL VESEL: Călugărul din vechiul schit.
TEATRUL LIGII CULTURALE: Cadavrul viu.
TEATRUL ALHAMBRA: Marea ducesă de Alhambra.
TEATRUL EFORIA VOX: Floarea din Hawai.

CINEMATOGRAFE CONDUSE DE CREȘTINI

CAPITOL: Voi fi a ta și jurnalul Eclaire.
ARO: Dușmănia cu Merle Obeson, jurnal și completare.
A.R.P.A.: Ultima aventură a lui Buffalo Bill.
ROXY: Voi fi a ta și jurnalul Eclaire.
FEMINA: Bărbații nu sunt zei și complectare colorată.
TRIANON: Acuzata și completare.
FORUM: Regele femeilor și Ultimul păgân.
MANON: Port Arthur și O aventură frumoasă.
OMNIA: Regele femeilor și Rin-tin-tin salvator.
FRANKLIN (Ateneul Român): D-na Lilly și Serviciul secret.
CITY: Extravagantul Mr. Deeds și Visul unei nopți de vară.
DARLY: Stan și Bran gemeni și Perlele Kronow.
MARCONI: Jenny, Vagabondul nemuritor și revistă.
MODEL: Bozambo și Iadul verde.
BARCELONA: Nu sunt vinovat și Muntele blestemat.
CENTRAL: Revolta de pe Bountry și Copilul străzii.
COTROCENI: Dominoul Verde și Veniți cu flota.
DIANA: In ghiarele canibalilor și Omul cu două fețe.
DICHIU: Patrula morții și Șoapte de iubire.
MILANO: Rose Marie și Romanța iubirii.
ORFEU: Ave Maria și Tumultes.
TRIUMF (Griviței 335): Săraca fetiță bogată cu Schirelei Teemple și Un strigăt în jungla cu Harri Piel.
PACHE: Simfonia IX și Extraordinarul Joe.
VOLGA-DOROBANȚI: Aur chinezesc și Sublima amintire.
DORY: Michail Strogoff, Dragoste de scafandru și revistă.
LIZEANU: Pe frontul de vest 1918 și Amok.
FLORIDA: Sublima iubire și Circul roșu.
PAX: Vagabondul misterios și Anny se amuză.
UNIC: Ave Maria și Tumultes.

Radio

MARȚI, 16 FEBRUARIE 1937

14.30. Continuarea concertului.
15.00. Ultimele știri. Bursa cerealelor.
18.00. Concert de muzică distractivă (discuri).
19.00. Ora. Mersul vremii.
19.03. Lectură din volumul „Cabane albe" de Vlaicu Bârnă.
19.20. Muzică variată (discuri).
20.00. Galaxii și nebuloase de profesor Chr. Musceleanu.
20.20. Concert de mandoline. Orchestra Ion Făzlă.
20.55. D-na Sandra Cocorăscu (canto).
21.15. Școale țărănești organizate de Echipele studențești de Apostol Culea.
21.30. Tenorul Marcel Wittrisch și cântecele lui (discuri).
21.40. Concert Simfonic al Orchestrei Radio.
22.30. Radio jurnal. Sport.
22.45. Continuarea concertului Simfonic.
23.45. Jurnalul pentru străinătate în limba franceză și germană.
23.55. Ultimele știri.

MIERCURI, 17 FEBRUARIE 1937

6.30. Deschiderea emisiunii. Gimnastică ritmică. Radio jurnal. Concert de dimineață (discuri). Sfaturi gospodărești și medicale.
7.30. Inchiderea emisiunii.
13.00. Ora. Culturale. Sport. Cota Dunării.
13.10. Concert de prânz. Orchestra de salon Radio, dirij. de Ion Ghica.
14.10. Radio jurnal. Ora. Mersul vremii. Bursa. Știri interne și externe.
14.30. Continuarea concertului.
15.00. Ultimele știri. Bursa cerealelor.
18.00. Radio Ecou.
19.00. Ora. Mersul vremii. Actualități.
19.10. Concert de după amiază al Orchestrei Radio, dirij. de Th. Rogalski: Muzică inspirată de soare, lună și stele.
20.00. Higiena și urbanistică de prof. dr. D. Mezincescu.
20.20. Continuarea concertului orchestrei Radio: Muzică de carnaval.
21.20. Actualități italiene de prof. Al. Marcu.
21.35. Concert de pian. Alexandru Demetriade.
21.10. D-na Maria Stroescu-Evitki (canto).
22.30. Radio jurnal. Sport.
22.45. Concert nocturn al orchestrei Vasile Julea, transmis dela restaurantul Coșna-Buzești (canto: Petre Alexandru).
23.45. Jurnalul pentru străinătate în limba franceză și germană.
23.55. Ultimele știri.

Naţional-ţărăniştii se sinucid

— Singura populaţie pe care mai contează internaţional-ţărăniştii sunt jidanii. Alte dovezi de trădare a intereselor naţionale. —

In toată ţara se fac, în luna aceasta şi aceia care vine, alegeri judeţene şi comunale. Dacă pentru toate partidele politice aceste alegeri sunt un prilej spre a-şi dovedi forţa electorală, pentru naţional-ţărănişti este o nouă ocazie să-şi arate gradul de înstrăinare şi de trădare a intereselor naţionale.

Să lăsăm vorbele şi să dovedim cu exemple. Iată ceiace se petrece la Bacău.

La Bacău au loc, peste câteva zile, alegeri municipale. Se prezintă în luptă mai multe liste. Din 7000 de alegători sunt 3700 de jidani şi numai 3300 de români. Prin urmare majoritatea jidănească. Iată unde am ajuns în această nefericită ţară.

Liberalii d-lui Cancicoff şi ţărăniştii d-lui Mihalache îşi dispută voturile jidanilor. De Români — de vreme ce sunt minoritari — de ce s'ar mai interesă? Aşă trebuie înţeleasă deatfel şi ieşirea ofensatoare dela Cameră a d-lui ministru Cancicoff, certificatele date de d-sa presei judeo-comuniste din Sărindar: să câştige voturile jidanilor dela Bacău pentru lista d-sale *(pe care candidează)* în alegerile municipale.

In faţa acestui val de supralicitare a voturilor jidanilor, singura grupare care apără demnitatea românească este partidul NAŢIONAL - CREŞTIN. Tânărul şi valorosul deputat naţional-creştin GHEORGHE URZICEANU este în fruntea mişcării de reacţiune românească împotriva impertinenţei jidoveşti şi neruşinării umilitoare a sabbăsoimilor CANCICOFF şi NADEJDE.

CULMEA INCONŞTIENŢEI

Toate ar mai merge. Ne-am obişnuit cu umilinţele inconştiente ale democraţiei noastre. Dar iată că obrăznicia întrece ultima măsură.

Ascultaţi: pentruca să supraliciteze judeofilia d-lui Cancicoff internaţional-ţărăniştii au afişat, pe străzile Bacăului, un manifest, un apel către evrei.

Este tot ce poate să fie mai ofensator pentru demnitatea noastră de stăpâni măcar de formă în această ţară. Iată într'adevăr ce se scrie în acest manifest:

— „Cetăţeni evrei, nu vă lăsaţi înşelaţi în zadar. Nu vă mai trădaţi interesele voastre proprii şi ale copiilor voştri. Fiţi solidari. Nici un vot liberalilor. Dar niciun vot nici celorlalte fracţiuni: cuzişti, georgişti şi vaidişti.

„Dacă voiţi intrarea în legalitate, dacă voiţi să fiţi consideraţi ca adevăraţi cetăţeni ai acestei ţări, dacă voiţi să înceteze persecuţiile, progromurile şi să se întroneze cinstea în viaţa publică: votaţi lista partidului naţional-ţărănesc".

Iată până unde se scoboară demagogia internaţional-ţărănistă.

Avem sau nu dreptul să spunem că naţional-ţărăniştii sunt partid al jidanilor?

Manifestul de mai sus ne scuteşte de ori ce alt comentariu. Singura concluzie care se desprinde este aceasta: partidul d-lui Mihalache se sinucide, se înlătură singur şi definitiv din viaţa publică a acestei Românii naţionaliste şi creştine.

„Mă înscriu la moarte"

Aşa declară un fruntaş naţional-ţărănist din Dâmboviţa, demisionând din partidul jidanilor

In organizaţia naţional-ţărănistă de Dâmboviţa au început dihoniile. Oameni chibzuiţi, intelectuali de frunte, îşi dau seama, că a mai rămâne în partidul d-lor Mihalache, Lupu şi Madgearu înseamnă să lupte contra ţării şi de aceia demisionează, îndreptându-se spre acei ce activează pentru România Românilor.

E cazul d-lui inginer C. N. VOINEA, profesor de matematici, fost membru în biuroul partidului şi vicepreşedinte al tineretului naţional-ţărănesc din Dâmboviţa, care a trimis d-lui Cezar Spineanu următoarea scrisoare:

CONDUCATORI VANDUŢI

„Se împlinesc aproape cinci ani de când m'am înscris în partidul naţional-ţărănesc.

„Fiu de ţăran necăjit, printr'o muncă continuă şi ajutat de rodul cinstit al mâinilor crăpate ale tatălui meu, am isbutit să-mi însuşesc o cultură aleasă şi serioasă, care mi-a îmbogăţit sufletul şi luminat mintea.

„Datoria de conştiinţă faţă de toţi acei ce se găseau în categoria tatălui meu, pe deoparte, lipsa de experienţă şi buna credinţă pe de altă parte, m'au determinat să mă înscriu în partidul zis „AL ŢĂRANILOR".

„In acest timp, printr'o activitate de fiecare zi, am luptat cu suflet, credinţă, energie şi jertfă. Am primit cu bucurie lovituri meritate şi aşteptate dela adversarii mei. Am fost, mai ales, lovit crunt şi dureros de prietenii mei.

„N'am şovăit până în momentul când, în sufletul meu, a început să scadă flacăra credinţei, provocată de cunoaşterea profundă şi amănunţită a ticăloşiei conducătorilor vânduţi din acest sinistru partid, care-şi mai duce încă zilele din exploatarea bunei credinţe a bieţilor ţărani.

„M'am convins că acest partid nu e nici „ţărănesc" şi nici, mai ales, „naţional".

UNEALTA COMUNISMULUI

„Nu e „ţărănesc" fiindcă nu apără interesele ţărănimii, iar în conducerea lui nu există nici un ţăran autentic; nu e „naţional" pentru că este VANZATORUL NEAMULUI ROMANESC, înstrăinându-se de aspiraţiile istorice ale neamului şi devenind conştient UNEALTA COMUNISMULUI ŞI JIDOVISMULUI ATEU, anarhic şi apocaliptic de distrugător.

„M'am convins, că partidul naţ.-ţărănesc nu este decât o „firmă frumoasă de bâlciu", în dosul căreia roiesc stăpâni din seminţia lui IUDA, înodaţi în tot soiu' de afaceri mârşave cu conducătorii, sărăcind şi jupuind ţărănimea, slăbind şi distrugând forţa de conservare a Neamului şi Statului Românesc.

„Eu am luptat pentru o credinţă pe care alţii au târguit-o!

„MA INSCRIU LA MOARTE"

„Statul ţărănesc şi democraţia ţărănească au ajuns vorbe de râs, reprezentate simbolic prin WILDER, STRULOVICI, EISENBERG, GHYDALE şi prin conducători fără conştiinţă, cărora li-i ruşine să spună că sunt români.

„Sufletul meu, străbătut de fiorul credinţei generaţiei mele şi de acel „DUH AL MARILOR RUPTURI"—sfinţit de cruciaţii ION MOŢA şi VASILE MARIN, — ordonă fiinţei mele să se înscrie cu bucurie la MOARTE pentru desrobirea şi reînvierea Neamului Românesc".

Când, oare, toţi românii cuibăriţi şi ameţiţi în partidul naţional-ţărănesc vor imita gestul frumos făcut de d. ing. Voinea?

Când?

Că se apropie cel de-al unsprezecelea ceas....

D. Inculeţ şarjează pe naţional-ţărănişti

Durata Parlamentului. Cine revoacă guvernul. Spulberarea iluziilor d-lor Mihalache, Lupu şi Madgearu

In cadrul unei întruniri liberale dela Chişinău, d. ION INCULEŢ, vicepreşedinte al consiliului de miniştri, a făcut o serie de declaraţii politice, cari pun la punct anumite nedumeriri, pe de o parte şi cari constitue o şarjă usturătoare, pe de altă parte, la adresa naţional-ţărăniştilor.

Iată, textual, ce a spus d. Inculeţ:

MANDATUL PARLAMENTULUI

„Mandatul Parlamentului, NU AL GUVERNULUI, expiră, conform Constituţiei, prin Ianuarie 1938".

In adevăr, Corpurile Legiuitoare au o durată de patru ani, socotiţi din momentul când au fost CONSTITUITE. Or, actul acesta s'a petrecut în Ianuarie 1934.

Simplu, ca bună ziua !...

Clar şi categoric!...

Orice discuţie pe această chestiune este inutilă !...

Aşa s'au petrecut faptele şi în 1926 cu Ion I. C. Brătianu, care a primit un identic răspuns dela jurisconsultul Constantin Dissescu".

CINE REVOACA GUVERNUL

Dar, în continuare, vice-preşedintele consiliului de miniştri, a declarat:

„După Constituţie, guvernul este chemat şi revocat de Majestatea Sa Regele. M. S. Regele nu poate să aibă simpatii sau antipatii în ceeace priveşte partidele sau formaţiunile politice. M. S. cere dela acei cari sunt la cârma ţării, să facă treabă folositoare şi în măsura aceasta le acordă dragostea şi sprijinul Său"

SPULBERAREA ILUZIILOR NAŢIONAL-ŢARANIŞTILOR

Şi acum, iată sângeroasa şarjă la adresa naţional-ţărăniştilor, cari se laudă că vor cuceri puterea prin mişcări de stradă:

„Guvernul actual până în ultima clipă cât va sta la postul de înaltă datorie, nu va înceta nici un moment activitatea sa rodnică.

„Guvernul nostru nu va permite, însă, sub nici un motiv ca chestiunea de Stat să fie rezolvată de stradă şi pentru aceasta are şi forţa şi autoritatea necesară".

*

Precizările d-lui INCULEŢ, venite exact în momentele când naţional-ţărăniştii îşi închipuiesc că vor lua succesiunea liberalilor, au un tâlc deosebit.

D-nii MIHALACHE, LUPU şi MADGEARU îşi pot lua gândul dela ceeace doresc de patru ani: PUTEREA,

— vimo —

Când strigi adevărul...

— Păţania d-lui deputat Henţiu, care a demascat pe prefectul de Arad. —

Intr'una din şedinţele Camerei — sunt de atunci vre-o trei săptămâni — d. dr. GHEORGHE HENŢIU, deputat guvernamental, a denunţat, pe bază de documente, Parlamentului, pe doctorul IOAN GROZA, prefectul judeţului Arad, împotriva căruia ziarele „CURENTUL" şi „PORUNCA VREMII" au dus campanii motivate, acuzându-l de fapte ce frizează legile ţării.

D. deputat Henţiu cerea ministerului de interne imediata demitere a doctorului Groza, care s'a făcut vinovat de acte de o gravitate excepţională.

Ministerul de interne — pe ce considerente, anume, nu ştim — nu a luat nicio măsură împotriva faimosului prefect de Arad.

In schimb, s'au aplicat sancţiuni d-lui deputat GH. HENŢIU.

Astfel, delegaţia permanentă a organizaţiei liberale din Arad, în şedinţa pe care a avut-o Duminică dimineaţă, a exclus din organizaţie, cu 24 voturi din 38, pe d. deputat Henţiu, pentru „ACTE DE INDISCIPLINA".

In ce constau actele de indisciplină ?

A demascat pe personagiul de tristă memorie, dr. ION GROZA.

Socotim, însă, că această excludere nu-l va descuraja pe d. deputat Henţiu. Ci îl va îndârji şi mai mult să lupte pentru înlăturarea prefectului de Arad.

Politice

„Partidul Agrar" de sub preşedenţia d-lui C. Argetoianu a primit următoarele noui înscrieri:

D. Alexandru Dumitrescu, avocat din Piteşti, mare viticultor, fost deputat şi primar, decanul Baroului de Argeş. D-sale i s'a încredinţat şi conducerea activă a org. de Argeş.

D. Raul Boulfinschi, avocat şi profesor din Ploeşti, f. deputat, a fost încredinţat şi cu conducerea org. jud. Prahova.

D. general dr. Ilie Constantinescu, f. Inspectorul şef al Serv. Sanitar al Corp. I de Armată. A fost încredinţat cu conducerea organizaţiei judeţului Alba.

D. ing. inspector general silvic N. Arnaut, din Timişoara, f. Directorul Regiunilor silvice Braşov şi Timişoara, repartizat la org. de Timişoara.

D-nii Ştefan Petrovan, din Şomcuta şi I. Barbu din Baia Mare, mari proprietari rurali, au fost înscrişi ca membri în org. Partidului Agrar din jud. Satu Mare.

In Capitală: S'au înscris la organizaţiile de culori respective: d-nii colonel Franklin Pomponiu, avocat, colonel Victor Foulquier, ing. C. G. Radovici, avocat, Petre M. Constantinescu, avocat, Vicotor Vijoli, av. Dumitrescu Ion, farmacist Victor Hoteran. Licenţiaţi ai Academiei Comerciale Breabă Paul şi Tatu Virgil, industriaşi Ion Finţescu, comercianţi Gheorghe Ghiţă, Alexandru Dobrescu, Nicolae Nicolae, Ion C. Dobrescu.

IN JUDEŢUL ILFOV: D-nii A. Damaschin, proprietar la Hagieşti, lt. în retragere, avocat C-tin A. Dumitrescu, Crângul-Fundulea-Sărulesti, Dr. Tulbure, Dr. S. Pop, medici, avocat dr. Cătălin Vlădescu-Olt, I. Dimitriu şi N. Voicu escu, înv. dir., preot Eugen Moraru, I. Amzuţa, proprietar în Poenari-Vulpeşti şi comerciant în Bucureşti, Spiridon Crisboiu, Oltenita şi Cernescu-Ulmeni.

*

La alegerile comunale de mâine 17.II.937 d. Ioan Milea, preşed. organizaţiei Naţional-Creştine din Dudeşti C'oplea invită pe toţi bunii creştini alegători ai acestei comune de a vota cu toată încrederea lista Nr. 5 a Partidului Naţional-Creştin care luptă pentru Christos, Rege, Naţiune.

Cerem demiterea lui Serghie!...

— Ori director la Teatrul Naţional, ori simbriaş al comuniştilor — In atenţia d-lui Gh. Tătărăscu

Opinia publică intelectuală şi românească din capitala Moldovei, ultragiată în frumoasele-i sentimente, semnalează, prin „PORUNCA VREMII", d-lui Gh. Tătărăscu, preşedintele consiliului de miniştri, următorul fapt de o gravitate excepţională:

Fostul lipitor de afişe EMIL SERGHIE, mulţumită unui gest nesăbuit al actualului ministru de culte, funcţionează ca director al Teatrului Naţional din Iaşi. Dar, în acelaş timp este şi redactor la ziarele „ADEVARUL" şi „DIMINEAŢA".

Va să zică: pe de o parte EMIL SERGHIE încasează salariu dela stat pentru un serviciu pe care nu-l prestează pentrucă locuieşte în Bucureşti, iar pe de altă parte înjură, birjăreşte, guvernul în monitoarele comunismului camuflat.

Injură guvernul, care-i plăteşte o leafă copioasă pentru o funcţie ce nu o îndeplineşte.

Nu crede d. prim ministru GH. TATARASCU, că e logic să dispună demiterea lui EMIL SERGHIE dela direcţia Teatrului Naţional, din Iaşi?

Suntem în aşteptarea unui răspuns şi socotim, că nu va mai fi nevoe să revenim.

Cine este d. Leonte la B. N. R.?

De câteva zile circulă, asociat de unele svonuri, numele unui d. Leonte, creaţia de ultima oră a d-lui Mitiţă Constantinescu, guvernatorul Băncii Naţionale.

După câte suntem informaţi d. I. Lapedatu, administrator delegat la B. N. R., însărcinat cu conducerea serviciului devizelor nu este mulţumit de d. inspector LEONTE, care primeşte însărcinări speciale şi hotărăşte peste capul direcţiei devizelor.

Cum şi aşa serviciul devizelor dela B. N. R. suferă în actuala organizare, nouile disensiuni le considerăm dezastruoase în tot complexul intrigilor din Lipscani şi cu totul dăunătoare atât băncii, cât mai ales statului, care a dat un mandat foarte greu Băncii Naţionale, în cea mai delicată problemă a finanţelor publice şi a comerţului exterior.

Aşteptăm dela d. guvernator Mitiţă Constantinescu lichidarea acestui conflict, în cele mai bune condiţiuni pentru stat şi B. N. R. ţări.

Activitatea partidului naţional-creştin la Alexandria

ALEXANDRIA, 15.—Din iniţiativa unui grup de intelectuali tineri, membrii organizaţiei locale a partidului naţional-creştin, s'a început acţiunea pentru organizarea tineretului din oraşul Alexandria.

In acest scop s'a închiriat un local situat în str. Brâncoveanu 21 în mod provizoriu până la găsirea altuia mai accesibil, căruia i s'a dat numele de: „Cercul popular de studii al tineretului naţional creştin din Alexandria".

Intrunirea de constituire, la care a participat un mare număr de tineri, a fost prezidată de d. profesor CORNEL BANU, preşedintele delegat al org. Alexandria secondat de d. învăţător Elefterie Nedelescu.

Sedinţa s'a deschis prin intonarea Imnului Regal şi a imnului partidului naţional-creştin şi omagierea şefilor, d-nii prof. A. C. Cuza şi Octavian Goga.

D. prof. CORNEL BANU a vorbit despre mişcarea istorică ce se atribue partidului naţional creştin pentru realizarea supremului comandament: România a Românilor printr'o guvernare de evoluţie ce-i va reveni cât de curând.

D. inv. Elefterie Nedelescu *a accentuat importanţa dinamismului tineresc ce este simţit tot mai mult în această luptă a românismului în aceste grele vremuri când neamul şi ţara noastră se găsesc la o mare răspântie.*

D. prof. George Georgescu, *referindu-se la organizarea tineretului este de părere că, pentru a nu se vătăma unele practici obişnuite la Teleorman, să se solicite d-lui deputat Stan Ghiţescu, şeful org. judeţene, desemnarea unui fruntaş din localitate cu calitatea de preşedinte. Prin acesta tineretul îşi va exprima la conducerea centrală toate dezideratele spre o cât mai eficace propagandă în interesul partidului.*

După aceasta în unanimitate se hotărăşte alegerea unui comitet restrâns cu un preşedinte şi secretar. Este ales preşedinte d. înv. Elefterie Nedelescu, iar secretar d. N. Vasilescu, ziarist. Membri: d-nii C-tin Macavei, student, Anghel Epure student şi George Georgescu profesor.

La sfârşit s'au intonat imnuri naţionale şi s'a omagiat lupta ce-o duc pe frontul naţionalist ziarele „UNIVERSUL" şi „PORUNCA VREMII".

ROMANI!
Voi cu inimă creştină:
De pe ochii voştri rupeţi
Pânza'ntinsă de dusmani,
Nici un ac dela jidani!

Bursa

Petrol Block 117, 115, 118, 122, 128, 130, 128, 132, 135.
Astra Română 1.570, 560, 570, 575, 585, 595, 600, 590.
Reşiţa 515, 514.
Banca Românească 410, 408.
Redevenţa 193, 194.
Steaua Română 670, 675, 685, 690.
Concordia 730, 35.
Creditul Minier 325.
Consolidare 29, 29 1/8, 28 7/8.
Improprietărirea 51, 51 3/4.
Desvoltare 45 7/8, 46, 45 3/4, 45 7/5.
Renta 1935 49, 48 7/8.
Stabilizare 48, 48¼, 48 3/4,, 48½ 48 5/8.
Urbane Bucureşti 5% 28 1/8.
Urbane Buc, emis. nouă 50½.
Perpetua 1922 48.
Inzestrare titl. mari 68¾, 68¼.
Unirei 54.
Bonuri de Impozit 32½.

Cadrele naţional-ţărăniste ardelene abandonează politica d-lui I. Maniu

— Intre manismul teoretic şi nepotismul practic —

„Decretarea" ca organizaţie provincială a Banatului şi demisia din partid a d-lui S. Bocu

Oradea, 15. — *Frământările din organizaţiile ardelene şi bănăţene ale partidului naţional-ţărănesc, actualmente, se află într'un stadiu foarte interesant. Grupul rămas credincios d-lui Iuliu Maniu, după plecarea d-lui Vaida Voevod, a evoluat, când spre oportunismul d-lui I. Mihalache, şeful partidului, când spre misticismul constituţional al exilatului dela Bădăcin, evoluţia aceasta fiind în strânsă legătură cu prelungirea guvernării partidului liberal, cât şi cu perspectivele unei noui şi îndelungate opoziţii.*

Dela 1928, când d. I. Maniu a cucerit puterea, numeric dispunând de forţa masselor într'o măsură în care poate nici fascismul sau hitlerismul nu s'a manifestat în anii de după război, până în ziua de azi, mentalitatea ardeleanului s'a schimbat foarte mult. Contactul cu viaţa publică l-a făcut mai puţin refractar faţă de interesele obşteşti şi restul partidelor din ţară, determinându-l să treacă pe îndelete dela pasivismul moştenit din trecut, la o acţiune mai pozitivă. In dorinţa de a lua parte efectiv la conducerea ţării, s'a izbit în permanenţă de aşa numitele rezerve constituţionale ale şefului său politic şi acest fapt l-a determinat ca, trecând uneori peste disciplina de partid — a partidului naţional-ţărănesc, care înglobase la un moment dat majoritatea sufragiilor din Ardeal şi Banat — să judece mai independent manifestările politice româneşti. Această independenţă a avut drept rezultat, o evadare în massă dela ţărănişti o orientare spre grupările de dreapta.

Cei rămaşi fideli d-lui I. Maniu, s'au izbit mereu de incertitudinea sa, nimeni, dar absolut nimeni, neştiind orientat asupra gândurilor sale.

MANISM TEORETIC ŞI NĂVALA NEPOŢILOR

Astăzi, manismul, foarte modest ca proporţii, este prada unor lupte intestine. Pe de-o parte nepoţii, grupaţi în jurul ziarului „ROMANIA NOUA", cu surse foarte misterioase, şi maniştii de periferie, teoreticieni abstracţi ai misterului bădăcinean.

Pe câtă vreme, teoreticienii s'au aventurat în cele mai prăpăstioase consideraţiuni asupra doctrinei ce stă la baza acţiunii lor, ceilalţi, nepoţii, pentru orice eventualitate, şi-au asigurat câte o şefie de organizaţie, câte o fermă, nenumărate locuri în consiliile de administraţie a diverselor întreprinderi şi exclusivitatea asupra gândurilor şi intenţiilor unchiului. Intreg Ardealul este împânzit azi cu şefi de organizaţii recrutaţi din rândurile nepoţilor.

Din domeniul abstract, lupta între nepoţi şi maniştii de periferie, a început tocmai pe tema repartiţiei bunurilor pământeşti.

Maniştii de periferie — dela dânşii deţinem informaţiunile — *consideră că punctul de vedere al d-lui I. Maniu, faţă de factorul constituţional, îndepărtează partidul dela putere şi că toate străduinţele d-lui I. Mihalache sunt zădărnicite de câte un discurs al d-lui Maniu, care se produce înadins, tocmai atunci când este nevoe de mai multă prudenţă.*

Perspectivele unei opoziţii îndelungate, nu sunt primite cu prea mult entuziasm, şi cadrele naţional-ţărăniste ardelene, rupând cu tradiţia şi cu legăturile de natură sentimentală, lucrează serios la refacerea raporturilor cu d. I. Mihalache.

DEMISIA D-LUI S. BOCU DIN PARTIDUL NAŢIONAL-ŢĂRANESC

Cât de mare este influenţa pe care o exercită nepoţii asupra d-lui I. Maniu, ne-o dovedeşte şi demisia d-lui Sever Bocu, preşedintele organizaţiei naţional-ţărăniste din Timişoara, fapt, care dacă nu constitue un eveniment senzaţional, ne evidenţiază totuşi tendinţa de acaparare a organizaţiilor pe seama nepoţilor sau a prietenilor acestora.

D. Leucuţia, unul dintre membrii statului major manist, râvnea de mai mult timp la şefia organizaţiei din Timiş-Torontal, pe care nu a putut-o însă acapara din cauza d-lui Sever Bocu.

A fost suficient ca să se răspândească svonul despre colaborarea grupului Costăchescu-Potârcă-Călinescu-Bocu cu d. Al. Vaida Voevod, în cazul când d. Vaida va fi însărcinat cu formarea guvernului, şi nepoţii s'au şi pus pe lucru.

In primul rând s'a început o campanie de „lămurire" în Banat, arătându-se că d. Bocu, pentru a fi ales vice-preşedinte al organizaţiei provinciale dela Cluj, a renunţat la vechiul deziderat al bănăţenilor de a lupta ca şi Banatul să fie ridicat pe o treaptă egală cu Ardealul, adică să aibă organizaţie regională proprie. Pe celălalt front, la Bădăcin, paralel cu acţiunea dela Timişoara, au început intrigile.

D. S. Bocu este prezentat d-lui Maniu ca un oportunist şi gata oricând la transacţii. Pe lângă nenumăratele sale greşeli, — zic nepoţii — S. Bocu a făcut anticameră d-lui Goga, iar după refuzul preşedintelui partidului naţional-creştin, de a-l primi în acest partid a fost reprimit la ţărănişti, pentru ca să dea din nou târcoale „Frontului Românesc".

Uzând de aceste mijloace şi cu sprijinul nepoţilor, d. A. Leucuţia şi-a asigurat preşedinţia organizaţiei naţional-ţărăniste din Timişoara, iar d. Sever Bocu, pentru a nu fi pus în faţa unui fapt împlinit, peste foarte scurt timp îşi va anunţa oficial demisia din partidul naţional-ţărănesc.

*

Frământările, precum şi defecţiunile ce se produc zilnic în Ardeal şi Banat, vorbesc dela sine şi subliniază îndeajuns spiritul ce domneşte în organizaţiile naţional-ţărăniste din aceste provincii.

Manismul fiind în curs de lichidare, cadrele se orientează spre politica oficială a partidului, în nădejdea că, când suficiente dovezi de cuminţenie..., vor scăpa de neagra opoziţie.

ROMULUS P. ROŞU

Sălbătecia comunisto-ţărănistă

dela Dudeşti-Cioplea şi presa spurcatelor canalii din Sărindar

La Dudeşti-Cioplea, o comună suburbană a Capitalei, plină mai mult de bulgari comunişti, s'au petrecut Duminică, alte noui asasinate împotriva naţional-creştinilor. Asasinate puse la cale de ţărănişti, în frunte cu un periculos agent, un anume Brânzoi, fost primar ţărănist şi client al condicei penale.

Un grup de naţional-creştini, în frunte cu numeroşi intelectuali şi preoţi, trecând prin această comună spre a se duce la o întrunire a lor, au fost atacaţi de oamenii lui Brânzoi, cu o sălbătecie ce nu se poate închipui. Bestiile ţărănisto-comuniste nu s'au mulţumit să-i înjunghie pe naţional-creştini, dar după ce i-au dezbrăcat şi le-au furat hainele, au scos parii din gardurile învecinate şi-au zdrobit capetele bieţilor răniţi. Aşa, cum spunea Brânzoi: „să dispară şi sământa de naţional-creştini".

Sunt răniţi nouă naţional-creştini, dintre cari patru se sbat între viaţă şi moarte.

Relaţia oficială a Ministerului de Interne confirmă întru totul nemaipomenita sălbătecie ţărănisto-comunistă. Bestiile cu chip de om se antrenează astfel în vederea asaltului general pe care vor avea să-l dea asupra ţării, în eventualitatea ofensivei bolşevice.

Ruşine.

Dar să vedeţi cum îşi permite presa spurcatelor canalii să relateze asasinatele. Iată ce scrie „Lupta" şacalilor Honigmann-Fagure:

„Puternica organizaţie naţional-ţărănistă din Dudeşti-Cioplea convocase pentru Duminică o întrunire. Cum sala era neîncăpătoare, au ţinut întrunirea în aer liber, cu participarea a 2000 de cetăţeni.

„Cum această hotărire a fost luată în ultimul moment s'a cerut autorizaţia necesară autorităţilor militare.

„Până la primirea autorizaţiei, întrunirea a decurs în linişte.

„Deodată apar două camioane de cuzişti".

„Cuzistii au început să vocifereze aruncând cuvinte provocatoare la adresa naţional-ţărăniştilor.

„La un moment dat, ei au rupt cordonul militar şi s'au năpustit asupra naţional-ţărăniştilor. Aceştia, provocaţi şi atacaţi, au început să se apere: câţiva din ei au rupt scânduri din gardurile din apropiere şi au lovit grupul cuzist. Cei mai mulţi din turburători au fugit. Pe cei prinşi, naţional-ţărăniştii I-AU DESBRACAT DE UNIFORME, LE-AU LUAT CENTIROANELE, CURELELE, ETC. ŞI I-AU PUS APOI PE GOANA.

„Autorităţile au făcut câteva arestări în RANDURILE UNOR PAŞNICI CETAŢENI, CARI N'AU FACUT DECAT SA SE APERE CAND AU FOST ATACAŢI".

Vedeţi cât de ticăloşi sunt jidanii?

Ei singuri spun că întrunirea ţărănistă se ţinea cu 2000 de oameni. Atunci cum era posibil ca un grup de 20—30 de naţional-creştini să atace o mulţime de 2000 de persoane?

In al doilea rând întrunirea se ţinea sub cerul liber şi fără autorizarea autorităţilor militare. Fără adică autorizaţia prescrisă de lege şi în contra Constituţiei care opreşte întrunirile sub cerul liber. Ce înseamnă aceasta dacă nu anarhie? „Lupta" piraţilor Honigmann spune apoi că naţional-creştinii au fost dezbrăcaţi. Şi protestează împotriva arestării comuniştilor asasini cari n'au făcut, bieţi „paşnici cetăţeni", decât să se apere când au fost atacaţi. Atacaţi ei 2000 de către 20—30 de tineri!!!

Ticăloşia Honigmannilor ca şi a nenorocitelor lor slugi ţărăniste, întrece orice limită.

Dar vor plăti odată şi odată bestiile judeo-comuniste tot sângele vărsat de luptătorii ideii naţionale şi creştine.

In atenţia d-lui Valer Pop

Poate d. ministru Valer Pop să explice pentru care motiv încă până azi nu s'a aprobat Uniunii viticultorilor, reprezentând numai români neaoşi importul cerut de 150 vagoane sulfat de cupru?

Ştie d-sa că orice întârziere în rezolvarea importului de piatră vânătă poate atrage dezastrul asupra bieţilor viticultori şi aşa destul de loviţi de greutăţile economice pentru a mai fi speculaţi de un cartel de străini de neam, sub falaciosul pretext a încurajării industriei naţionale?

De răspunsul care-l vom avea din partea d-sale, depinde dacă vom începe sau nu campania pentru dovedirea acelui *cui prodest*, care justifică interzicerea rezolvării justei cereri a românilor podgoreni.

Dela Uniunea C.F.R.

Asociaţiile profesionale c. f. r., grupate în Uniunea C. F. R. au ţinut o importantă şedinţă Joi 11 Februarie a. c. sub preşedinţia domnului inginer Gh. Chelaru, la sediul Un unei.

La această şedinţă, au participat şi delegaţi din alte asociaţii care înţeleg să adere la programul de activitate al Uniunei.

Pe lângă chestiunile de organizare interioară administrativă s'au luat în discuţie toate problemele profesionale mai importante cari sunt la ordinea zilei.

Reîncadrarea. Ca urmare a rezultatului ultimelor audienţe la ministerul comunicaţi lor şi la Direcţia generală CFR., *Uniunea* va prezenta în cursul săptămânei viitoare memoriul privitor la unele modificări ce trebuesc aduse I. D. R. Nr. 1672 şi reîncadrării pentru a corespunde unei cât mai legitime rezolvări a dezideratelor personalului CFR.

Plata avansărilor. Lipsa avansărilor plătite fiind de fapt cauza fundamentală a tuturor nemulţumirilor de ieri şi de azi, care atrag în mod implicit diminuarea oricărui stimul în serviciu, *personalul de cale ferată nu mai poate accepta o situaţie demoralizantă care se prelungeşte la infinit.*

Cum prin scumpirea continuă a vieţii, quantumul de salariu este în mod indirect ciuntit, această situaţie e cu atât mai mult intolerabilă.

Cassa de Pensii C. F. R. In legătură cu realizarea acestui deziderat de importanţă capitală pentru ceferişti, *Uniunea CFR.* contând pe solicitudinea domnului ministru R. Franasovici şi a forurilor conducătoare cfr., roagă ministerul Comunicaţiilor să ia de îndată iniţiativa *instituirii unei comisiuni oficiale* pentru redactarea unui atare ante proect de lege din care să facă parte şi delegaţii personalului.

Lemnele. Având în vedere sporirea costului lemnelor de foc pentru personalul c. f. r. dela 4800 la 6000 lei vagonul, cât şi reducerea cantităţilor acordate, *Uniunea* invită *întregul personal* să amâne înscrierea în liste, urmând ca furnizarea lemnelor să se facă pe un preţ rezultat dintr'o licitaţie publică la care să participe şi delegaţii personalului singurul şi direct interesat la aceasta.

Viza permiselor. In urma numeroaselor proteste ale personalului, *Uniunea C. F. R.* cere cu toată energia ca direcţiunea generală să revină asupra dispoziţiunei prin care se cere viza specială a permiselor de călătorie de către conducătorul direct.

Pentru aducerea la îndeplinire a constatărilor făcute şi a deziderateloe de mai sus cum şi în scopul de a răspunde numeroaselor cereri ale personalului, Uniunea CFR. hotărăşte ţinerea unui congres general în Bucureşti în cursul lunei Martie a. c.

Ofensiva sanitară

Este ea posibilă fără sporurile bugetare cerute ministerului de finanţe de către d. dr. Costinescu?

Toate ziarele au înregistrat conflictul dintre d-nii dr. Costinescu, ministrul sănătăţii şi M. Cancicoff, ministrul finanţelor.

Pe ce se grefează acest conflict?

Ministerul sănătăţii a cerut o seamă de sporuri bugetare, cifrate la vre-o 540 milioane lei.

Sporurile sunt minime faţă de nevoile departamentului.

De pildă, sunt absolut necesare: o sută de milioane pentru majorarea salariilor de mizerie ale doctorilor; nouăzeci de milioane pentru crearea unor noui circumscripţii medicale, imperios reclamate de populaţie; cincizeci de milioane pentru reparare de spitale şi dispensare; cincizeci de milioane pentru utilarea farmaciilor sătesti.

La toate acestea se adaogă, însă, sumele ce trebuiesc pentru întreprinderea unei ofensive sanitare împotriva malariei.

Punctul din urmă e foarte important şi are adeziunea Suveranului.

D. dr. Costinescu, pe bună dreptate, subliniază următoarea realitate:

„Populaţiunea din întinse regiuni este aproape toată atinsă de malarie. Din cercetările făcute de organele sanitare sunt sute de sate în care găsim la suta de locuitori 100 purtători de germenul malariei. Ca urmare, toate degenerările care urmează acestei teribile boale.

„Dacă nu vom lua măsurile necesare, sate întregi vor fi pustiite şi distruse.

„Apoi în aceste localităţi se cunosc prea mult înundaţiile terenurilor vecine, cari ar putea fi din cele mai bune pentru agricultură, pierzându-se astfel milioane de hectare, un dezastru pentru economia ţării şi pentru bugetul statului.

„Se mai cunosc stricăciunile ce se produc de aceste ape căilor noastre ferate şi şoselelor noastre; pentru aceste stricăciuni se cheltuesc multe milioane, cheltueli ce trebuesc repetate în fiecare an.

„Dacă în mod conştient ne dăm seama de această situaţiune, se impune ca în mod urgent să luăm măsurile necesare pentru începerea lucrărilor de asanarea teernurilor malarigiene, lucrări de canalizare, drenare, îndiguire, regulare de cursuri de apă, etc. Această acţiune ne va scăpa ţara de impaludism, căile de comunicaţii nu vor mai suferi stricăciuni continue, iar agricultura va avea cel mai mare folos prin dobândirea de milioane de hectare cari sunt astăzi improductive".

Când toată opinia publică este convinsă de pericolul friguriloi, refuzul ministerului de finanţe de a acorda sumele necesare ministerului sănătăţii este cel puţin straniu.

Nu sunt bani?

Să se dea mai puţine stipendii ziarelor jidoveşti, să facă economii severe, să se taie indemnizaţiile şefilor de cabinet şi se vor găsi toate sporurile cerute de d. dr. Costinescu pentru începerea ofensivei sanitare.

Sau, poate, d. Cancicoff nu pricepe aceste lucruri elementare?

Victor Mocanu

DIVERSE

D. MIRCEA CANCICOV, ministrul finanţelor, a sosit ieri în Capitală.

*

In ziua de 19 Aprilie a. c. se ţin noui examene de admitere pentru şcolile elementare de mişcare din Bucureşti, Ploeşti, Constanţa, Galaţi, Mărăşeşti, Braşov, Simeria, Timişoara şi Arad.

Pentru fiecare şcoală s'au fixat câte 50 locuri, din care 10 la sută se rezervă orfanilor de război şi 20 la sută pentru fii de ceferişti.

Candidaţii trebue să obţină media generală minimă de 6,50.

*

IN cursul anului 1936 au fost 8870 de şomeuri manuali, cărora li s'au împărţit 17 miiloane lei ajutoare.

*

MINISTERUL cooperaţiei a delegat ca reprezentant al României la târgul de mostre, ce se va ţine la Praga între 5—14 Martie a. c., pe d. insp. g-ral. Gh. Sebastian, din direcţia viticulturii şi horticulturii.

*

ANUL trecut, aşa reiese dintr'o statistică oficială, au fost plasaţi 1152 de invalizi.

*

D-nii ministru ION NISTOR şi secretar general PETRE ALEXANDRESCU-ROMAN au hotărât să construiască un nou cămin de ucenici, în Capitală, pe str. A. Panu.

In acest scop, în bugetul ministerului muncii a fost înscrisă suma necesară.

Pe lângă acel cămin se va face şi o şcoală de arte grafice.

*

Comisiunea pentru definitivarea lucrărilor de delimitare din judeţele unde s'a activat în acest scop va ţine prima şedinţă la 15 Martie, sub preşedinţia d-lui M. Negură.

*

CASA centrală a asigurărilor sociale a prevăzut în bugetul anului 1937—1938, pentru terminarea Caselor de asigurare din provincie suma de lei 132 miiloane.

*

Eri a avut loc la Uniunea Camerelor de agricultură o consfătuire a deputaţilor majoritari din comisiunea agriculturii, sub preşedinţia d-lui Vasile P. Sassu, ministrul agriculturii.

Au luat parte d-nii miniştri: M. Negură, T. Moşoiu, M. Berceanu, G. Cinăianu, fost ministru, d-nii deputaţi Al. Alimăniteanu, M. Costinescu, Radu Rosculeţ, Traian Berberianu, N. Stoianovici, Horaţiu Lazăr, I. Plesia, C. Tătăranu, raportor, L. Bolomei, E. Emandi şi C. Sescioreanu, preşedintele Camerei de agricultură.

*

S'au luat în discuţie proectul de lege pentru organizarea şi încurajarea agriculturii votat de Senat.

*

AZI dimineaţă s'a înapoiat în Capitală, venind dela Cernăuţi, d. prof. Ion Nistor, ministrul muncii.

*

MINISTERUL muncii, ţinând seamă de doleanţele meşteşugarilor, va înfiinţa la Sibiu o Cameră de muncă.

*

DUMINICA, 28 Februarie, orele 10 a. m., asociaţia titraţilor din asigurările sociale va ţine adunare generală ordinară, în localul Casei centrale.

Dela Societatea „Eroii Neamului"

In conformitate cu art. 11 din statut, se aduce la cunoştinţa membrilor că adunarea generală ordinară se va ţine în ziua de 28 Februarie a. c. ora 10 dim neaţa în localul şcoalei de fete No. 20 din str. Sf. Ioan Moşi (Barlera Moşilor).

Ordinea de zi: Darea de seamă asupra operaţiunilor Soc. pe 1936 şi descărcarea Consiliului de Administraţie de gestiune. Raportul Cenzorilor. Votarea bugetului pe 1937. Alegerea a patru membrii în Consiliu. Alegerea Comisiei de Cenzori. Infiinţarea Cooperativei de construcţie în cartierul „Eroii Neamului".

Tratativele comerciale cu Austria au început eri

La ministerul industriei şi comerţului a avut loc eri şedinţa de prezentare a delegaţilor austriaci şi români pentru tratativele încheierii unui nou acord comercial şi de plăţi româno-austriac.

Cele două delegaţii au făcut o expunere a propunerilor, pentru care au însărcinarea a trata în numele guvernelor celor două ţări.

Cu această ocazie ministerul industriei şi comerţului a hotărît prelungirea acordului comercial provizoriu dintre Austria şi România, până la 1 Martie a. c., când se speră, că vor fi terminate tratativele celor două delegaţii şi se va ajunge la un acord definitiv.

COLECTURA AURORA

LEI 1.000.000 cu No. 34.638 matcă seria I la sediul Bucureşti

LEI 1.000.000 cu No. 35.277 matcă seria II la sediul Brăila

LEI 1.000.000 cu No 235.038 anexă seria II la sediul Bucureşti

„ 400.000 cu No. 48.685 matcă seria I la sed ul Cluj

Lei 100.000 cu No. 2.757 matcă seria I, la sediul Bucureşti
„ 100.000 „ „ 6.567 „ „ II, la „ Cluj
„ 100.000 „ „ 22.939 „ „ II, la „ Cluj
„ 100.000 „ „ 42 955 „ „ II, la „ Iaşi
„ 100.000 „ „ 51.948 „ „ I, la „ Botoşani
„ 100.000 „ „ 53.211 „ „ I, la „ Galaţi
„ 100.000 „ „ 53.211 „ „ II, la „ Bucureşti
„ 100.000 „ „ 66.191 „ „ II, la „ Iaşi
„ 100.000 „ „187.779 anexă „ I, la „ Bucureşti

precum şi numeroase câştiguri de 70.000 lei şi altele mai mici

FORUM şi OMNIA | Regele femeilor şi Ultimul păgân Rin-tin-tin salvator

Hotărârile studenţilor de la institutele technice din Iaşi

Primim următoarele:

Studenţimea dela Fac. de Ştiinţe din Iaşi a declarat greva, solidarizându-se cu colegii lor, dela Institute, în semn de protest contra concentrării învăţământului technic şi a acuzaţiilor nejustificate aduse de elevii şcolilor Politechnice, că studenţii Institutelor n'ar primi o pregătire serioasă în Universitate.

Adevărul e cel contrar, deoarece Industria Românească preferă ingineri eşiţi din Universitate, dovedind prin aceasta pregătirea serioasă pe care o capătă.

Învăţământul în Universitate e mai liberal, iar studenţii capătă o cultură ce îmbracă un caracter mai general, putând aborda orice chestiune de ordin technic.

O delegaţie de studenţi Ieşeni dela Institute, a sosit Joi 11 Februarie în Bucureşti pentru a lua contact cu Studenţimea dela Institutele technice Universitare din Capitală, cu care a şi început să facă demersuri pe lângă forurile în drept, cerând:

INLATURAREA DEFINITIVA a proectului de lege, referitor la concentrarea învăţământului technic în şcoli politechnice, cerut de unele persoane interesate, pentru a creia monopol ingineresc.

RESPECTAREA AUTONOMIEI şi drepturilor Universităţilor câştigate prin lege, de a avea şi secţiuni aplicate şi aceasta pentru a nu se reduce Universităţile la instituţii teoretice şi de a se creia bariere între ştiinţa şi technică, după cum au susţinut-o în trecut în ţara noastră Istrati, Poni şi toată tendinţa şcolilor moldoveneşti.

INTRAREA IN CORPUL TECHNIC a ambelor categorii de ingineri să se facă pe bază de concurs.

ABROGAREA ARTIC 85 din legea organizării învăţământului superior, pentru a nu se distruge un învăţământ cu o tradiţie ce a izvorât din necesităţile technice ale ţării.

DIN CAUZA MENTALITATII pe care au creiat-o prin presă şcolile Politechnice, institutele technice universitare au şi început organizarea unei expoziţii de lucrări şi proecte prin care să arate întregii opinii publice, prin fapte, pregătirea temeinică a studenţilor dela Institute.

Delegaţia ieşeană şi cea bucureşteană sunt hotărâte cu orice sacrificiu, să ducă lupta până la sfârşit, pentru soluţionarea cât mai urgentă a acestor puncte, ca să se termine cu agitaţiile scolilor Politechnice, cari sânt dăunătoare întregii technici româneşti, şi ca studentimea ieşeană să intre în mersul ei normal pentru ca prin muncă să creieze fapte sigure cari rămân.

Capitol şi Roxy: Voi fi a ta şi completare

Colectura DACIA

LEI 6.000.000 cu Nr. 27.911 seria I matcă, vândut prin sediul Timişoara

Lei 1.000.000 cu Nr. 34.638 seria II matcă, vândut prin sediul Tg.-Mure

Lei 1.000.000 cu Nr. 230.533 seria II anexă, vândut prin sediul Bucureşt

Lei 200.000 cu Nr 18.935 seria II matcă vândut prin sediul Constanţa
„ 200.000 cu Nr 19 576 seria I matcă vândut prin sediul Botoşani
„ 200.000 cu Nr. 88.5 7 seria II matcă vândut prin sediul Iaşi
„ 200.000 cu Nr 69 579 seria I matcă vândut prin sediul Constanţa
„ 100.000 cu Nr 7886 seria II matcă vândut prin sediul Braşov
„ 100.000 cu Nr. 16.993 seria II matcă vândut prin sediul Braşov
„ 100.000 cu Nr. 21 505 seria II matcă vândut prin sediul Braşov

Lei 100.000 cu Nr 29.279 seria I matcă vândut prin sediul Brăila
„ 100.000 cu Nr 29 536 seria II matcă vândut prin sediul Bucureşti
„ 100.000 cu Nr. 37 648 seria I matcă vândut prin sediul Tg Mureş
„ 100.000 cu Nr. 64 992 seria I matcă vândut prin sediul Brăila
„ 100.000 cu Nr 129 922 seria II anexă vândut prin sediul Brăila
„ 100 000 cu Nr 1:9.9:2 seria III anexă vândut prin sediul Braşov

precum şi numeroase câştiguri de 70.000 lei şi altele mai mici

TRIBUNALUL ILFOV S. 2 C. C.

EXTRAS

No. 8316 1937 Febr. 11.

D-na Virginia Gh. Săndulescu, a făcut acţiune de divorţ prin petiţia înreg. sub No. 6204/937 contra soţului său Gheorghe Săndulescu, pentru motive determinate de lege.

Din căsătorie a rezultat un copil anume Octavian-Eftimie, de zece ani. Act dotal există şi soţul posedă 1/2 din imobilul din Bucureşti, Str. Teodor Speranţa No. 65.

Grefier, *Indescifrabil.*

SFATUL DOCTORULUI

„Nu vă descurajaţi, a spus Doctorul către clientul său, toate indispoziţiile urinare vor fi repede calmate: arsurile vor dispare, urina va redeveni limpede şi normală şi veţi uita pe rezistentul şi perfidul gonococ, luând acel excelent remediu

PAGÉOL

care vindecă blenoragia, cistita, opreşte scurgerile, înmlădiază prostata şi evită orice complicaţiune.

LA FARMACII ŞI DROGUERII

ERI 15 Februarie s'au distribuit la Fundaţia Carol, în câteva ore, 44.623 de câştiguri, în valoare de 211.319.164 DE Lei

La această tragere VOR FI 20 DE CÂŞTIGURI DELA UN MILION ÎN SUS.

Fericiţii câştigători ai acestor lozuri mari vor fi anunţaţi imediat de către colectorii respectivi. Ei vor primi ştirea cea mare chiar în cursul zilei de tragere.

Totuşi, fiecare jucător al Loteriei de Stat trebue să ştie că în afară de câştiguri mari, sunt şi câştiguri mai mici.

Colectorii, oricât de bine ar fi organizaţi, nu pot anunţa pe fiecare câştigător în parte, având în vedere marele număr de câştiguri.

1 Să controleze atent lista oficială de tragere, care stă la dispoziţia fiecărui jucător.

DEACEEA *este în interesul fiecărui participant la Loterie să examineze atent numerele lozului. Pentru aceasta iată ce trebue să facă:*

2 Să cerceteze ambele numere, adică şi acela dela MATCĂ şi acela dela ANEXĂ.

NU ARUNCAŢI LOZUL, CONTROLAŢI-L *încăodată după* LISTA OFICIALĂ A LOTERIEI DE STAT!

Jidanii din Timișoara
se sustrag dela plata impozitelor

Complicitatea organelor administrative financiare

TIMIȘOARA, 15. — *Ne-am ocupat în repetate rânduri de ingenioasele sisteme la care recurg jidanii din localitate pentru a se sustrage dela plata impozitelor. Aceste sustrageri însă, nu ar fi posibile, dacă organele cari au datoria de a supraveghia impunerile, nu s'ar transforma în uneltele acestor nelegiuiți. Și atunci ne mai miră faptul că perciunații aciuați la Timișoara, excrocând publicul și furând statul, se îmbogățesc peste noapte.*

Dar să vorbească faptele.

Negustorul KINCS ARTUR are un magazin de haine confecționate în cartierul Fabrică, a fost clasificat în clasa zecea ca un venit de 140.000 lei anual.

D. administrator financiar Tăutu verificând această clasificare i-a trimis la magazin doi șefi de secție cari i-au făcut o impunere suplimentară de încă 220.000 lei, plus acte de contravenție pentru sustragere dela impozit, care sumă se ridică la 250.000 lei.

JIDANUL KINCS FACE VIZITE D-LUI ADMINISTRATOR TAUTU

Actele de contravenție fiind încheiate, au fost înaintate ministerului de finanțe. Între timp, negustorul KINCS a fost văzut foarte des pela administrația financiară și în special prin biroul d-lui administrator Tăutu.

Ce minune s'o fi întâmplat în urma acestor „întrevederi", noi nu știm; ulterior am fost informați că același domn administrator Tăutu, care a constatat contravenția, a făcut o nouă propunere ministerului de finanțe prin care a arătat că nu-i vorba de o evaziune fiscală, nici măcar de o sustragere de la plata impozitelor și că jidanul Kincs Artur e om aproape cumsecade.

Mai știm că d. Tăutu este înconjurat numai de funcționari minoritari, cu ajutorul cărora își aranjează „verificările" și „clasificările" sale.

Asta interesează poate mai puțin. Suntem curioși dacă ministerul de finanțe, în urma nenumăratelor cazuri de complicitate a organelor dela administrația financiară din localitate, se va hotări însfârșit să pună capăt fărădelegilor ce se comit la această instituție.

Jidanii insultă autoritățile

Focșani, 15. — Este revoltătoare inconștiența jidanilor care uitând că sunt tolerați la noi în țară, își fac de cap.

Iată un caz menit să arate opiniei publice, obrăznicia jidovească: Zilele trecute un comisar din chestura locală care locuia la hotelul Bristol, proprietatea purătului Cofler, neputând plăti întreaga sumă ce îi datora pe o lună, adică 1200 lei, o vrut să-i dea deocamdată 600 lei urmând ca restul să-l achite la leafa viitoare.

Știți ce i-a răspuns perciunatul? — „Dacă nu-mi dai toți banii te iau și te dau cu capul de pereți".

Vedeți până unde merge obrăznicia acestor nepoftiți care insultă însăși poliția țării!

Autoritățile locale ar trebui să ia măsuri și să închidă această citadelă de infecție în care colcăe murdăria și în care locuesc o mulțime de prostituate care au transformat hotelul în bordel.

Serviciul sanitar al orașului ar trebui să se sesizeze făcând o inspecție care va dovedi adevărul celor spuse de noi.

COR.

Un nou subdirector
general c. f. r.

În cel de al treilea post de subdirector general c. f. r. a fost numit d. ARON PUȘCARIU, fostul director financiar al regiei autonome c. f. r.

Cu această numire se completează posturile de subdirectori generali, titulari fiind d-nii ing. GH. PANAITOPOL și ing. TRAIAN PARVU.

Țara și „Porunca Vremii"

Continuăm a publica numele celor români, cari au răspuns apelului nostru pentru cele 10.000 de abonamente și cărora le mulțumim călduros.

Sold precedent lei	**2.221.967**	Nicolae Antache, învățător Covurlui	150
Archimandrit Pangratie Fasolă, Neamț	600	Gh. C. Turcu, Tutova	150
Maxim Gh., Sălaj	300	Ioan Turturică, învățător Cernăuți	150
Petre I. Leordreanu, învățător, Teleorman	300	Frecat Ioan, Timiș	150
Oct. Sumea, Sibiu	300	Vasile Burlac, învățător Roman	100
Popovici Eugenia, Rădăuți	150	Gh. Teoedorescu, notar, Ialomița	100
Const. Caigie, comerciant Tecuci	150	Victor Janciu, Hunedoara	50
Radu Vlad, Dorohoi	150	Ion Berlo Preda, Arad	50
Ioan Spânul, Preot, Cahul	150	Pușchin Const., Rădăuți	200
Const. Reslescu, învățător, Neamț	150	Radu Ioan, preot, Loco	150
Aristița D-tru, învățător Timiș	150	Mihai Moțoc, Loco	150
Iuliu Moldovan, pr. Paroh Târnava Mică	150	Vasilache Voicu, Teleorman	150
Iord. Serghie, funcț., Făgăraș	150	Ștefănescu Amza General, Loco	400
Eremia Bălă, Romanați	150	Anăstase Rozi, Loco	150
		Victor Bardă, Năsăud	150
		Total general lei	**2.227.067**

Banca Română de Comerț

6 MILIOANE

cu No. 27.911 s. II

1 MILION cu No. 242.525 s. III

400.000 Lei cu No. 211 s. II

200.000 Lei „ „ 38.537 s. I

100.000	Lei cu No.	5053	S. I	100.000 Lei cu No.	59486 „ II
100.000	„ „ „	31972	„ I	100.000 „ „ „	63432 „ II
100.000	„ „ „	32636	„ II	100.000 „ „ „	67800 „ I
100.000	„ „ „	51948	„ II	100.000 „ „ „	272040 „ II

Și mii de câștiguri sub LEI 100.000

Câștigătorii lozului de 6 Milioane sunt din București

Să înceteze batjocura dela Școala Politechnică din Capitală!

Isprăvile subdirectorului Abason și raportul comisiunii de anchetă. A. G. I. R. cere înlăturarea Abasonului din postul de subdirector de studii.

In reportajul nostru de ieri am reprodus începutul raportului de anchetă al d-lor profesori ing. GH. EM. FILIPESCU și I. S. GHEORGHIU însărcinați de direcția Școalei Politechnice „REGELE CAROL II" din Capitală pentru a cerceta după într'adevăr sunt juste acuzațiunile aduse de A. G. I. R. prin Nr. 12 din 1935 al buletinului A. G. I. R. contra lui ERNEST ABASON, subdirector de studii la acea școală. Referitor la prima acuzațiune: CĂ ERNEST ABASON S'A FĂCUT VINOVAT DE INCORECTITUDINE IN ADMINISTRAREA FONDURILOR ȘCOLARE ȘI ABUZAND DE CALITATEA DE DIRECTOR DE STUDII, ȘI-A INTOCMIT UN PROGRAM DUPĂ BUNUL SĂU PLAC, comisia anchetatoare a constatat că într'adevăr subdirectorul ABASON a făcut mai multe ore la seria extrabugetară (unde o oră era plătită cu 1.200 lei); *iar în condica de prezență, în zilele de 10 și 17 Aprilie figurează două iscăliturI: a d-lui Toporăscu și a lui ABASON, din care rezultă că au făcut curs cu aceiaș serie și în aceiași sală* (între orele 16—17).

Față de aceste nepotriviri și mai ales că în aceiaș condică se văd ștersături la numărul de ore și ședințe, d-nii GH. EM. FILIPESCU și I. S. GHEORGHIU au cerut informații d-lui profesor TOPORĂSCU.

RAPORTUL COMISIEI

„D-sa (d. prof. Toporăscu) ne-a declarat că dacă este iscălit în condică, atunci a făcut cursul, dar își aduce aminte, FARA SA PRECIZEZE CAND, că a făcut un schimb de ore cu d. ABASON. Ulterior printr'o scrisoare, d-sa ne spune că într'adevăr a făcut un schimb de ore cu d. Abason, în semestrul al doilea. (De ce, oare, nu și-a amintit imediat? Vom vedea).

„D-sa mai spune că dacă în condica de prezență se găsește la aceiași oră și iscălitura sa, aceasta se datorește faptului că d-sa a făcut cursul dimineața, după orele de lucrări practice ale elevilor (deci dela 12-13) și că pentru a nu schimba nimic din orariul normal al cursurilor, a iscălit la locul rezervat cursului de chimie.

„Cerând explicații și d-lui ABASON, d-sa (era și de așteptat!) ne-a dat aceleași explicații ca și d. TOPORASCU. NOI NU AVEM NICI O URMA MATERIALA CARE SA CONFIRME AFIRMAȚIILE D-LOR TOPORASCU ȘI ABASON.

„In ceia ce privește faptul că pentru ședințe de câte o oră s'au trecut în condică două ședințe, d-sa ne-a arătat că în program figurau în adevăr două ședințe.

„Punctul 1 b) Într'adevăr — continuă raportul — **d. Abason a semnat la anul I, secția A, la cursul de descriptivă: epură de stereotomie și la secția B. la cursul de matematici aplicate, în aceiași oră.**

„D. Abason explică aceasta prin faptul că pierzând, din cauza sărbătorilor, o serie de ședințe la cursul de matematici aplicate, a căutat găsind la secția B o oră liberă, să recupereze pierderea ce o avea. D-SA ARATA CA NEFIIND PLATIT LA CURSUL DE MATEMATICI APLICATE, PE CARE IL FACEA GRATUIT (ce mărinimos e Abason! Dar A. G. I. R. susține că el era plătit ca prof. bugetar cu lei 13.500 lunar în afară de celelalte... chestii), **iar la cursul de descriptivă fiind plătit bugetar, nu avea nici un interes material (?) de a face două ședințe la doi ani diferiți într'o singură oră.**

„D. ABASON se desvinovățește că s'a dus în sala de ședințe, a dat epura de descriptivă și a lăsat asistentul să supravegheze.

D. asistent Guțu NE-A DECLARAT CĂ D-SA NU A SUPRAVEGHIAT ȘI NICI NU PUTEA SUPRAVEGHIA EPURA, PENTRUCA IN ACEA ORA AVEA APLICAȚII CU ALTĂ SERIE, iar d. Carol Ionescu, fostul secretar al școalei, **AFIRMĂ CĂ D. ABASON NU A FOST IN CLASA.** Trebue să observăm că astăzi nu avem nici un mijloc de a verifica aceste afirmații contradictorii.

„Punctul 1 c). Lefurile indicate în ziarul *„Reacțiunea"* sunt exacte, ca salarii brute.

„In ce privește suma primită pentru orele făcute la seria extrabugetară, ea nu este 132.000 lei ci 104.000 brutto".

Ne oprim aici. Și ne abținem dela orice fel de comentarii până vom publica și rezultatul anchetei în ceiace privește a doua acuzație: FAPTE DIN CARE REZULTĂ CĂ ERNEST ABASON A UTILIZAT PENTRU SERVICII PERSONALE FUNCȚIONARI PLATIȚI DE ȘCOALA.

Lucru ce-l vom face în numărul de mâine.

Teodor Munteanu

Astăzi se judecă la Galați
procesul unor periculoși comuniști

Dr. Lupu și exprofesorul Constantinescu-Iași de partea instigatorilor

GALAȚI, 16. (Prin telefon). — Astăzi la orele 9 dimineața, în fața Consiliului de Război din localitate a început judecarea procesului celor 28 de comuniști, membri ai „BLOCULUI DEMOCRATIC", în frunte cu IDEL LEIB MIHAILOVICI, depozitar de ziare în gara locală și unul dintre cei mai periculoși instigatori plătiți de Soviete, cari acum patru luni au fost arestați pentru fapte incendiare contra siguranței statului.

Printre martorii apărării notăm pe: dr. LUPU, ex-profesorul CONSTANTINESCU-IAȘI, cunoscutul agitator bolșevic exclus din învățământ, GHEORGHIU-DEJ și PINTILIE.

Pe banca apărării: I. E. VASILIU, GR. VEJA, ajutor de primar al Municipiului Galați și JOGA-București.

Sperăm că și de data aceasta, onoratul Consiliu de Război al Corpului III Armată va ști să distrugă hidra comunistă al cărui prim țel este prăbușirea temeliei României: ARMATA.

Trăiască armata română!

Viscolul ingreunează circulația trenurilor
Situația liniilor c. f. r.

In urma viscolului care a bântuit în cursul ultimelor 48 ore, situația liniilor ferate și a circulației trenurilor se prezintă astfel:

Pe linia Abaclia-Prut *circulația trenurilor de marfă și de persoane este complect sistată; pe liniile* Chișinău - Căinari - Basarabeasca; Vasile Lupu-Chișinău; Bălți-Rezina și Lăpnic-Rezina, *întreaga circulație a trenurilor de marfă se face cu tonajul redus la jumătate.*

Circulația automotoarelor a fost, deasemenea, sistată pe ruta Iași-Chișinău.

Pe liniile Vasile Lupu-Chișinău și Bârlad-Bogdănești, circulația trenurilor de persoane, se face cu dublă tracțiune.

In restul țării situația trenurilor e staționară.

Parastase pentru I. Moța și V. Marin

SULINA

Februarie, 14. — *Din inițiativa organizației partidului* național-creștin, *Duminică s'a oficiat la catedrala Sf.* Nicolae *un parastas pentru pomenirea eroilor naționali IONEL MOȚA și VASILE MARIN căzuți vitejește pe frontul naționalist spaniol pentru apărarea Crucii lui Hristos.*

Conducerea organizației național-creștin înțelegând să cinstească așa după cum se cuvine memoria celor doi dispăruți a emis invitațiuni speciale către toți șefii de autorități precum și organizației partidului „Totul pentru Țară".

Astfel, la ora 11 jum. dim., după ce slujba în biserică a luat sfârșit, preotul econom Simeon Vârgolici, *în prezența autorităților, a două echipe de lăncieri în uniforme, a unei echipe de legionari și a unei numeroase asistențe a oficiat un scurt serviciu divin pentru vecinica pomenire a celor doi legionari.*

Sf. Sa a arătat în linii generale lupta pe care creștinismul o duce împotriva forțelor oculte care vor să distrugă ideia și credința în Dumnezeu, luptă pe care orice bun creștin are datoria s'o ducă cu înverșunare împotriva acestei oculte care este Comunismul *și care are ca scop distrugerea Bisericii și a ordinei în statele creștine.*

Mai vorbesc d-nii: Gh. Drescanu, S. Caroilievici, etc.

TARGU MUREȘ

Februarie, 14. — *In ziua de 17 Ianuarie, în urma ordinului primit dela centru, legionarii din orașul nostru au aranjat un parastas, la catedrala ortodoxă.*

Duminică, 31 Inuarie c., din inițiativa d-lui prof. I. Lupaș, *s'a oficiat un al doilea parastas, aranjat de către* Liga Antirevizionistă *locală, tot în catedrala ortodoxă.*

In ziua de 7 Februarie s'a slujit un nou parastas, pentru cei doi martiri, în catedrala gr.-cat., oficiat de către preoții I. Dredețian *și* Ion Micleа. *Răspunsurile au fost date de către d. prof.* David Roman, *dela liceul* „Papiu". *A vorbit pr.* Ion Micleа.

BUCȘANI-DAMBOVIȚA

Februarie, 14. — Duminică a avut loc în localitate, un parastas pentru odihna sufletelor celor doi eroi ai creștinătății, căzuți pe frontul dela Madrid.

Serviciul religios a fost săvârșit de pr. *Avramescu*, răspunsurile fiind date de corul condus de d. inv. *Simionescu.*

A participat o asistență foarte numeroasă. Pe lângă locuitorii din regiune, au participat și un impunător număr de lucrători ai întreprinderilor petrolifere, în frunte cu inginerii și funcționarii lor.

După terminarea Sf. slujbe, a vorbit pr. paroh *Avramescu.*

Români Creștini!

In str. Teleorma n Nr. ?, prin Ferentari, se află femeia Burian Veronica, fiind bolnavă de tuberculoză, văduvă și cu 3oi copii. Roagă inimile miloase să o ajute cu cât îi lasă inima.

COLECTURA OFICIALA

și a Oficiilor Rurale P. T. T.

Lei 2.000.000 cu Nr. 12.870 matcă Seria II-a, la București

Lei 1.000.000 cu Nr. 222.785 anexa Seria II-a la Culj

Lei 400.000 cu Nr. 211 matcă Seria I-a la București

Lei	**200.000**	cu Nr.	19.576	matcă	Seria II-a	la București
„	**100.000**	„ „	187.779	anexa	„ III-a	„ București
„	**100.000**	„ „	8.589	matcă	„ I-a	„ București
„	**100.000**	„ „	35.499	„	„ I-a	„ București
„	**100.000**	„ „	55.316	„	„ I-a	„ Cluj
„	**100.000**	„ „	57.885	„	„ II-a	„ Cluj
„	**100.000**	„ „	64 308	„	„ II-a	„ București
„	**100.000**	„ „	64.992	„	„ II-a	„ Cluj
„	**100.000**	„ „	68.800	„	„ II-a	„ Cluj

precum și numeroase câtiguri de 70 000 lei și altele mai mici.

Informațiuni

★ **D. ISTRATE MICESCU, decanul Baroului de Ilfov, va ține Miercuri 17 Februarie, la ora 6 d. a., în sala fundației Dalles, din bd. Brătianu 18, o conferință despre: „Câteva femei celebre din Atena". Distinsul conferențiar, părăsind pentru o clipă aridele probleme de drept ce-l preocupă, va reînvia cu talentul verbului său câteva interesante figuri feminine din Grecia antică: înțeleapta Aspasia, frumoasa Elena, poetesa Sapho, stautara Phrynea, etc.**

★ Duminică 14 Februarie 1937, s'a ținut adunarea generală a reuniunii „FRAȚIA" a românilor din comuna Cața, stabiliți în București.

S'a ales noul comitet, care a hotărât să înceapă o cât mai intensă activitate pe tărâmul național, cultural și economic.

❖ *DIRECȚIUNEA generală c. f. r. a fost informată că pe linia* Abaclia-Basarabeasca, *trenul a surprins o sanie trasă de doui cai, ai cărei ocupanți, doi săteni, au fost uciși.*

Organele regionale cercetează pentru stabilirea identității victimelor și a condițiunilor în cari s'au petrecut faptele.

❖ **ORGANIZAȚIA național-creștină din Culoarea de Verde, face cunoscut că membrii comitetelor de circumscripții și comitetului de conducere sunt convocați a lua parte neapărat la ședința ce va avea loc Marți, 16 Februarie a. c., orele 8 jum. seara, la sediul organizației din Calea Griviței No. 217.**

❖ *D. Ing. ANTIINE PAPROCKI, delegatul tineretului universitar polon în România, fiind rechemat de către ministerul de externe în Polonia va părăsi țara în cursul săptămânii viitoare. In locul d-sale a fost numit O. NOSOWICZ care va continua opera de apropiere între tineretul universitar al Poloniei și al țării noastre.*

● „ASOCIAȚIA GENERALA A DAUNATORILOR DE RĂZBOI DIN ROMÂNIA" cheamă la o importantă consfătuire pe toți dăunații de războiu din întreaga țară, pentru ziua de 17 Februarie 1937 ora 9 jumătate dimineața la sediul sociației în București strada Smârdan Nr. 4.

● *SUB INALTA Președenție a M. S. Regelui Caorl II se va ține Adunarea Generală a Societății Regale Române de Geografie, azi la orele 21, în Amfiteatrul Fundațiunii Universitare Carol I, cu următoarea ordine de zi:*

❖ **COMISARIATUL general al Pavilionului României la Expoziția Internațională dela Paris anunță pe d-nii artiști pictori și sculptori că tablourile și sculpturile destinate Salonului preliminar de Arte plastice, se pot preda delegatului Comisariatului, la Salonul Oficial dela Sosea, în zilele de 15. 16 și 17 Februarie, între orele 10—1 și 16—18.**

● *D. dr. EUGEN BĂDĂRĂU a fost decorat cu ordinul „Meritul Cultural" în gradul de Cavaler, pentru „Știință".*

❖ *CAMINUL cultural „Gh. I. Brătianu", dă o serată dansantă în scop de binefacere, Sâmbătă 20 Februarie 1937, în saloanele „Gâb" din strada Isvor No. 112.*

Serata se dă sub patronajul d-lui avocat Gheorghe Slama, președintele sectorului III Albastru.

ARO: DUȘMANIA cu MERLE OBERON

COLECTURA MERCUR

Lei 2.000.000 cu Nr. 12.870 seria I matcă vândut la sediul Chișinău

Lei 1.000.000 cu Nr. 230.533 seria I anexă vândut la sediul Arad

Lei 1.000.000 cu Nr. 35.277 seria I matcă vândut la sediul Cernăuți

Lei 400.000 cu Nr. 16.061 seria I matcă vândut la sed ul Arad

Lei 400.000 cu Nr. 16.061 seria II matcă vândut la sediul Iași

Lei 200.000 cu Nr. 15.988 seria I matcă Vândut la sediul București

Lei 200.000 cu Nr. 18.935 seria I matcă Vândut la sediul Timișoara

Lei 100.000 cu Nr. 29.790 seria I matcă Vândut la sediul București

Lei 100.000 cu Nr. 29.279 seria II matcă Vândut la sediul Cernăuți

Lei 100.000 cu Nr. 30.735 seria I matcă Vândut la sediul Bacău

Lei 100.000 cu Nr. 55.316 seria II matcă Vândut la sediul București

Lei 100.000 cu Nr. 55.828 seria II matcă Vândut la sediul Timișoara

Lei 100.000 cu Nr. 58.902 seria I matcă Vândut la sediul București

Lei 100.000 cu Nr. 58.902 seria II matcă Vândut la sediul Chișinău

Lei 100.000 cu Nr. 63.943 seria I matcă Vândut la sediul Arad

Lei 100.000 cu Nr. 66.191 seria I matcă Vândut la sediul București

precum și numeroase câștiguri de 70.000 lei și altele mai mici.

Din colectura

Gheorghe Stănoiu

au eșit astăzi

LEI 1 MILION

Cu Anexa No. 242.525 S I-a

LEI 1 MILION

Cu Anexa No. 242.525 S II-a

LEI 400.000

Cu No. 28.885

Lei 200.000 cu No. 19576
Lei 200.000 cu No. 43836
Lei 200.000 cu No. 23169
Lei 200.000 cu No. 59281 S I
Lei 200.000 cu No. 59281 S II

100.000	No. 184.005	100.000	No. 20.519
100.000	„ 272.040	100.000	„ 20.547
100.000	„ 129.922	100.000	„ 22.939
100.000	„ 35.498	100.000	„ 29.536
100.000	„ 20.757	100.000	„ 32.636
100.000	„ 8.288	100.000	„ 42.955
100.000	„ 40.981 Seria I	100.000	„ 44.471
100.000	„ 40.981 „ II	100 000	„ 55.828
100.000	„ 34.873	100.000	„ 59.466
100.000	„ 44.485	100.000	„ 60.752 Seria I
100.000	„ 5.053	100 000	„ 60.752 „ II
100.000	„ 6.567	100 000	„ 63.432
100 000	„ 7.866	100.000	„ 65.466
100.000	„ 9.554		

și multe alte câștiguri

Fericiții câștigători sunt diverse persoane din București, Cahul, Cernăuți, Constanța, Târgoviște, Roman, R. Vâlcea, Corabia, Oradea, Ploești, Iași, etc.

ULTIMA ORA

Polonia nu va renunța niciodată la drepturile ei asupra Dantzigului

VARȘOVIA, 17 (prin telefon). — Zilele acestea au apărut în presa străină unele știri privitoare la o pretinsă renunțare a Poloniei în favoarea Germaniei, la drepturile pe cari Polonia le are asupra Dantzigului.

Din sursă particulară bine informată, Agenția Transcontinental-Press a primit cea mai categorică desmințire. Ultimul acord dela Geneva confirmă și garantează din nou toate drepturile Poloniei asupra orașului liber și portului Dantzig. **Polonia nu va renunța niciodată la aceste drepturi, bine precizate prin tractatul dela Versailles.**

S'a profitat de ultimul discurs al d-lui Goebels, pronunțat la Berlin, pentru a face să circule svonuri alarmante în chestiunea Dantzig. Subliniem că din discursul acesta rezultă că Germania respinge ori ce posibilitate de a exploata problema Dantzigului pentru a semăna discordie între Polonia și Germania.

Acțiunea aceasta de propagare a svonurilor alarmante a început în momentul în care d. Goering și-a anunțat participarea la o vânătoare în Polonia. **Este absolut imposibil ca această vizită să schimbe cel mai mic detaliu în atitudinea Poloniei față de problema Dantzigului.**

Cercurile politice seiroase din Varșovia au declarat agenției **„Transconti"** că este exclus să se poată schimba ceva din acordul intervenit între Germania și Polonia în chestia Dantzig.

Reintregirea forțelor țărăniste?

D. dr. N. LUPU, vicepreședinte al partidului național-țărănesc, a avut în cursul zilei de ieri o lungă întrevedere cu d. avocat GRIGORE IUNIAN, președintele partidului radical-țărănesc.

Cercurile apropiate celor doi fruntași politici cred a ști, că în cadrul întrevederii au fost examinate posibilitățile unei reîntregiri a forțelor țărăniste.

Versiunea aceasta ni se pare neserioasă de vreme ce, acum două săptămâni, pe când d. Madgearu își desvolta interpelarea cu privire la reevaluarea stocului metalic, răspunzând unor ironii ale ministrului de finanțe, d. Iunian a declarat categoric :

— „Eu nu merg în zig-zag. Sunt consecvent. Alții au păsit alături cu drumul. Și acestora le arunc, din locul unde mă găsesc, întregul meu dispreț".

Deschis și clar !.....

Reîntregire ?

S'ar putea ca d. dr. Lupu, care se pune în afară de orice preocupare temeinică, să încerce să se salveze.

Cine-i acordă vreun credit, însă ?

Că o reîntregire nu-i o beție...

Filantropie cu banii altora ?

— Ce își permit ciracii d-lui Mircea Cancicoff —

Intr'o foaie săptămânală din Bacău, cu data de 8 Februarie, rabinul doctor Al. Șafran, anunță pe jidani:

„In convorbirile avute cu d. C. Zlătescu, primarul municipiului, d-sa a binevoit să-mi făgăduiască că în câteva zile ne va pune la dispoziție suma de 100.000 lei, ce a alocat-o pentru repararea așezămintelor cultului mozaic".

Va să zică, la Bacău, unde tronează d. CANCICOFF, bugetul primăriei, alimentat cu banii cetățenilor români-creștini, servește, într'o măsură oarecare, la stipendiarea sinagogilor.

Banii aceștia sunt oferiți, desigur, pentruca populația perciunată, în alegerile dela 26 Februarie, să voteze lista partidului liberal, în frunte cu d. MIRCEA CANCICOFF.

O sută de mii de lei sinagogilor !...

Vai, ce pălmuire brutală a demnității românești !...

Așa de insensibili am ajuns, că din banii sfintei munci a creștinilor se acordă subvenții așezămintelor celor ce luptă, zi de zi, pentru anarhizarea țării ?

Dacă d. Cancicoff și ciracii săi sângeră că sinagogile sunt nereparate, dece nu a dat gologanii necesari din buzunar propriu, că e un om putred de bogat ?

Filantropie cu banii altora?

După alarma politică de zilele trecute

— Cercurile politice s'au liniștit — D. Inculeț și situația guvernului. — Intre d. Iunian și partidul național-țărănesc. —

După scurta frământare produsă de atitudinea d-lui Iorga, apele politice par a se fi liniștit din nou. Fiecare partid și-a reluat vechea lui poziție, înțelegând că pe alarma produsă nu se poate întemeia nimic. Insuș d. Iorga pare că a renunțat să militeze pe o idee pe care toți ceilalți vor să o exploateze în favoarea lor. Și astfel mersul evenimentelor politice și-a reluat ritmul și calea lui de mai înainte.

Un fapt nou îl constitue declarația d-lui Ion Inculeț la Chișinău. Vicepreședintele consiliului de miniștri a ținut să afirme printr'o abilă întorsătură de

D. I. INCULET

fraze că guvernul se bucură încă de încrederea întreagă a Coroanei și că plin de autoritate și cu o activitate din cele mai prodigioase nu are nici un motiv să se teamă că această încredere i-ar putea fi retrasă. Și cu șiretenia d-sale obicinuită d. Inculeț a atins și chestiunea datei când expiră mandatul actualei guvernări, afirmând că aceasta ar fi la Ianuarie 1938.

Declarațiile făcute în forma aceasta ar putea fi comentate în sensul că d. Inculeț afirmă că guvernul din care face parte se va retrage la Ianuar 1938. In fond nici vicecancelarul n'a înțeles să spună asta fiindcă știm cu preciziune că nici d-sa n'o crede. Dar, așa ca o asigurare pentru partizani, nu strică să ai aerul că afirmi celace știi bine că nu se va întâmpla. Fiindcă este cert că actualul guvern nu va depăși data de 1 Octombrie. Și aceasta o știe d. Inculeț mai bine ca oricine.

Celace poate da oarecare importanță declarației d-sale, este faptul că ea vine să risipească unele svonuri ce începuseră din nou să circule în cafeneaua politică și după care guvernul ar fi urmat să se retragă în Aprilie. Celace de altfel nu avea nici un temei de adevăr.

INTRE D. IUNIAN ȘI NAȚIONAL-ȚARANIȘTI

Pentru cei ce se încăpățânează să tot vorbească despre o reîntregire a partidului național-țărănesc, declarațiile pe cari le-a făcut d. Vaida ziarului nostru săptămâna trecută și atitudinea afirmată de d. Grigore Iunian atât dela tribuna Camerei unde a atacat vehement politica partidului d-lui Ion Mihalache, cât și în cuvântarea ținută Duminică la inaugurarea cooperativei partidului radical-țărănesc, sunt de natură să dea cea mai categorică desmințire unor astfel de svonuri interesate.

D. Grigore Iunian a ținut să sublinieze odată mai mult poziția partidului d-sale, care este și rămâne pe linia unei democrații naționale și sincere. D-sa a criticat vehement nesinceritatea partidului național-țărănesc atât în ceiace privește pretinsa lui democrație cât și în practicile de guvernare cari s'au dovedit contrarii intereselor statului. Și d. Iunian a ținut să accentueze că ideea democratică a fost compromisă de național-țărăniști și că din această pricină curentul de dreapta se găsește în creștere continuă față de celelalte ideologii.

P. B.

Reînarmarea Germaniei nu amenință pacea Europei

Hamburg, 16 (Rador). — **„Sunt unele puteri cari nu vor să admită că revenirea Germaniei în grupul marilor națiuni este o necesitate firească. Aceste puteri sunt acele cari au introdus calul troian al Frontului Popular, în structura solidă a statelor de ordine", — acesta este titlul pe care „HAMBURGER FREMDENBLATT" îl pune în fruntea declarațiilor pe care baronul VON NEURATH, ministrul de externe al Reichului, le-a făcut unui reprezentant al său.**

D. von Neurath afirmă că pacea europeană nu este amenințată și că reînarmarea Germaniei nu este în legătură cu puterea militară potențială a vecinilor săi, căci aceasta este sporită prin diferite alianțe militare.

Privitor la situația din Spania, ministrul de externe a declarat următoarele : „Pot să vă confirm că reprezentanții Reichului în comitetul de neintervenție dela Londra au depline puteri să accepte orice plan ce cuprinde măsuri cu adevărat eficace cu condiția ca el să fie admis și de alte țări. Cu câteva zile înainte de sfârșitul anului 1936, am rugat pe ambasadorul Franței la Berlin să transmită guvernului său declarația că Germania respectă integritatea teritorială a Spaniei.

Elemente iresponsabile au întreprins o campanie cu privire la o pretinsă debarcare în Marocul spaniol. Această campanie de presă a provocat un schimb de declarații între Fuehrer și ambasadorul Franței în legătură cu integritatea teritoriului spaniol. Rezultatul a fost o destindere rapidă. Voința de pace a Reichului și a cancelarului Hitler a fost confirmată în mod cum nu se poate mai fericit în fața lumii întregi".

Ministrul de externe afirmă apoi că incidentele provocate de roșii în Spania ar fi putut foarte usor fi folosite de Reich pentru a agrava situația, dar atitudinea guvernului german a fost continuu dictată de grija de a menține pacea.

Grevă într'o uzină metalurgică din Tokio din cauza scumpirii traiului

Tokio, 16. (Rador). — **Intr'o mare uzină metalurgică din Tokio a isbucnit prima grevă provocată de recenta scumpire a traiului.**

O mie de lucrători au întrerupt lucrul cerând sporirea salariilor și recunoașterea sindicatului respectiv de către patronat și autorități.

Golanii dijă

Duminică dim. a fost în Capitală o vreme splendidă. Toți jidanii și toate Rifcele în limuzine și dijă în sănii au ieșit să se plimbe la șosea. Aveai impresia că Dudeștii s'au mutat pe Kiseleff.

De necaz că le-a luat și șoseaua, unii Români au pus mâna pe zăpadă și din când în când un bulgăr ajungea până la limuzina jidanului. Cel puțin așa își manifesta indignarea bietul Român.

Cum credeți că reacționează presa spurcatelor canalii ? Iată să vă citesc un pasagiu din „Lupta" piraților Honigmann :

„Dealungul aleii principale s'au postat grupuri de gulani de ambe sexe cari s'au dedat cu frenezie la o plăcere sălbatecă : făceau bulgări de zăpadă și bombardau săniile, trăsurile și mașinile.

Un spectacol sălbatec și dija idiot".

Și jidanii cer înmulțirea agenților de poliție și o pază severă impotriva „gulanilor" cari turbură cetățenii pașnici de rit mozaic.

O scrisoare a d-lui general Cantacuzino-Grănicerul

Primim din partea d-lui general Cantacuzino-Grănicerul, șeful partidului „TOTUL PENTRU ȚARA", următoarea scrisoare :

SCUMPE DOCTORE,

„Nu știu de unde și cine m'a scos luptător în Spania.

„Dacă am fost doi ani de-a-

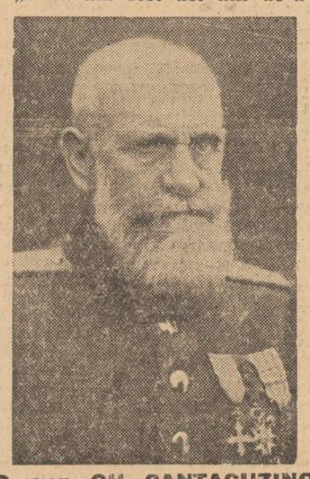

D. gen. GH. CANTACUZINO

rândul în războiul cel mare, numai în gloanțe și în ghiulele și numai între morți și răniți, doboriți lângă mine ,în Spania, aceleași gloanțe și aceleași ghiulele nu le-am auzit nici cu telefonul!

„Misiunea mea a fost să duc o sabie generalului Moscardo, să bag băeții în luptă și să ofer generalului Franco serviciile mele, pe cari, în mod logic, mi le-a refuzat.

„Când s'a aflat de moartea lui Moța și de aceia a lui Marin, Căpitanul m'a trimes a doua oară în Spania să-i aduc pe toți în țară.

„Indeplinindu-mi misiunea, dacă în nici un moment nu am fost în vr'un pericol eroic. In schimb. la 68 de ani, mă mir și se miră o lume întreagă, cum am putut suporta așa oboseală.

„Mulțumindu-ți, scumpe doctore, te rog să primești expresiunea sentimentelor mele indeosebi de alese".

General G. CANTACUZINO-GRANICERUL

La aceste precizări ale d-lui general Cantacuzino să ne fie îngăduit să adăugăm și noi două cuvinte :

E adevărat că d. general Cantacuzino n'a luat parte la luptele din Spania și că n'a fost în vre-un pericol eroic, cum spune d-sa. Eroismul d-sale nu mai avea însă nevoie de nici un botez al focului. Țara își aduce și astăzi aminte, după 20 de ani, de eroismul, cu adevărat legendar, al marelui general din timpul războiului nostru de întregire. Eroism care a făcut din generalul Cantacuzino o figură istorică, de care țara și-a legat sufletul cu venerație.

Din cele petrecute însă în Spania, din sângele vărsat de martirii Moța și Marin și din jertfa celorlalți 5 legionari, nu se poate înlătura totuși numele d-lui general Cantacuzino, care s'a dus să lupte cot la cot cu camarazii lui. Și dacă d. general Cantacuzino n'a intrat în foc în Spania, așa cum a dorit-o, știm că aceasta nu s'a întâmplat pentrucă d. general Cantacuzino n'ar fi voit-o.

Țara știe tot ceiace s'a întâmplat. Și deaceia figura generalului Cantacuzino este azi și mai populară și mai mult iubită și venerată dela o margine la cealaltă a acestei Românii, la a cărei întregire și-a dat marea lui jertfă generalul Cantacuzino-Grănicerul.

PORUNCA VREMII

Situația la Oltenița

— Opt zeci de familii au părăsit locuințele —

Situația dela OLTENIȚA nu s'a îmbunătățit. Apele continuă să crească. Se depun eforturi pentru a fi stăvilită inundarea orașului.

Astfel, jandarmii au construit un dig de 1 km. lungime și se crede, că apele nu vor mai putea înainta.

Ministerul de interne a pus la dispoziție 150 vagoane de cale ferată cu ajutorul cărora populația să fie evacuată.

Aseară, 80 de familii au părăsit locuințele și au fost încartiruite în localul școalei.

D. ministru IUCA este ținut, telegrafic, în curent, cu mersul operațiilor de salvare a locuitorilor.

Acord pentru interzicerea trimiterii de voluntari în Spania

Hotărîrea va intra în vigoare la 20 Februarie

Londra, 16 (Rador). — *Subcomitetul ambasadorilor și al experților, s'a întrunit ieri după amiază, la ora 16 și 30, la Foreign Office sub președinția lordului Plymouth. Pe ordinea de zi figura examinarea situației create prin refuzul Portugaliei de a se supune controlului propus de către comitetul de neintervenție.*

După desbateri cari au durat patru ore subcomitetul a ajuns la un acord asupra interzicerii trimiterilor și plecărilor de voluntari străini în Spania, măsură ce urmează să intre în vigoare Sâmbătă 20 Februarie, și asupra liniilor generale ale unui plan de control care, după o punere la punct amănunțită, va putea fi aplicat cu începere dela 1 Martie.

Grave incidente în Dieta japoneză

între guvern și reprezentanții partidelor politice

Tokio, 16. (Rador). — **Prima ședință a Dietei nu a fost lipsită de incidente, între guvern și reprezentanții partidelor politice. Incidentele au pornit dela gestul ministrului de Războiu, care a respins cu bruscheță o interpelare a unui deputat din partidul Seyukai, care critica armata.**

Ministrul de Războiu a subliniat că armata nu va admite nicio scădere a bugetului militar. El a adăogat că situația din China și din Rusia Sovietică pretinde de urgență o sporire a forței armate japoneze.

Un reprezentant al partidului Seyukai a propus crearea unui bloc anticomunist în Extremul Orient, iar președintele consiliului a aprobat această idee fără rezerve.

ȘTIRI ȘI POLEMICI

LA MINISTERUL armamentului, subt președinția d-lui GH. TATARASCU, s'a ținut la ora 9.30 un consiliu de miniștri.

Au participat toți membrii guvernului.

Consiliul a examinat bugetele departamentelor de educație națională, interne, agricultură și domenii, cooperație și comunicații și lucrări publice, aprobând atât cifra bugetelor pe ministere, cât și cuantumul bugetului general.

Consiliul a examinat apoi proectele de legi pentru organizarea judecătorească și pentru reorganizarea Curții de Casație dându-le aprobarea spre a fi depuse pe biroul Parlamentului.

Consiliul a luat sfârșit la ora 10.30.

*

AZI, 16 Februarie, 1937, se împlinesc 152 de ani de când, la 16 Februarie, 1785, au fost trași pe roată martirii românismului HORIA și CLOȘCA.

„PORUNCA VREMII" se înclină, cu cucernicie și înaltă rugi către Cel a tot puternic să ierte păcatele săvârșite cu voie sau fără voie de mucenicii neamului nostru, pe cari îi prăznuiește azi, o țară întreagă.

*

Consiliul Baroului de Ilfov a sancționat in ziua de 10 Februarie pe avocatul jidan BASIL SEPEANU, cel cu biroul de samsarlâc dela „ADEVARUL".

Numitul a fost suspendat din Barou pe timp de doi ani și obligat a restitui suma de 30.000 lei reclamantului D. Aurel Ghinea fost prefect de Brasov, sumă ce și-a insușit-o în calitate de mandatar.

Este cazul să facem încă odată atenți, cel puțin, pe creștini, să se debaraseze de oficiile avocaților jidani.

LA 21 Februarie are loc în orașul Bălți congresul organizației georgiste.

*

LA INCHIDEREA ediției primim știrea că d. Mareșal Averescu a sosit în Capitală.

Nemaiputând controla știrea, o dăm cu rezerva cuvenită.

*

MINISTERUL comunicațiilor a întocmit un proect de lege pentru autorizarea acestui departament de a concesiona exploatarea căraușiei publice pe drumuri, concesionarilor de căi ferate particulare, pentru motive de utilitate publică.

*

INTALNIND la Paris, pentru campoinatul mondial pe canadianul Leon Brouillard, francezul MARCEL THILL și-a conservat titlul dispunând de adversar prin descalificare în repriza 6-a pentru lovitură joasă.

*

D. prof. MIRCEA DJUVARA, ministrul justiției, a fost primit, astăzi, la audiență, în audiență de lucru de Suveran.

*

AVEM informațiuni precise că d. Mareșal AVERESCU a trimis în cursul zilei de ieri o scrisoare cu conținut sensațional politic d-lui prof. N. Iorga.

*

M. S. REGINA MARIA a invitat azi la dejun pe d. Sergiu Dimitriu, secretar general al ministerului de interne.

*

ASTAZI dimineață ministrul de interne a fost anunțat, că unul din răniții național-creștini de pe urma încăierării dela Dudești-Cioplea, a murit.

*

Din eroare, în reportajul nostru cu privire la funeraliile legionarilor Moța și Marin, s'a trecut printre participanți și d. Kassidolac ministrul Iugoslaviei la București, care n'a asistat la aceste funeralii.

Facem cuvenita rectificare.

*

D. V. G. BARCA, subsecretar de stat la interne, a lucrat eri cu d. S. Mănuilă, directorul general al Institutului central de statistică, la redactarea ultimelor instrucțiuni ce vor fi trimise organelor administrative în vederea efectuării recensământului șomeurilor intelectuali, care va începe în ziua de 7 Martie a. c.

*

ASTAZI după masă, se va ține sub președinția d-lui rector C. STOICESCU, ședința Senatului universitar.

*

PENTRU Joi 18 Februarie ora 5 d. a. este convocat sfatul parlamentar al partidului național-creștin într'una din secțiile Camerei.

*

MEMBRII „SVASTICEI DE FOC" sunt invitați să vină astăseară, Marți 16 Februarie, ora 9, la sediul cercului nr. 2 din Bulevardul Pache nr. 144, unde li se vor face importante comunicări.

*

D. SERGIU DIMITRIU, secretarul general al ministerului de interne și președintele oficiului național de turism, s'a înapoiat dela Belgrad.

*

SUNTEM informați că la palatul de justiție din București, administratorii vestiarului d-nii Constantinescu și Fugenbaum au dat ordin să fie rupte toate apelurile afișate de d. av. Zamfirescu, în care se cerea avocaților să vină la pomenirea celor doi eroi naționali : Ion Moța și Vasile Marin.

Frumos, nu ?!

*

IN „MONITORUL OFICIAL" de eri s'a publicat decretul prin care se institue comisiuni regionale pentru aplicarea legii pentru utilizarea personalului românesc în întreprinderi.

*

INTERIMATUL ministerului de externe va fi reluat de către d. Gh. Tătărăscu, președintele Consiliului de miniștri, pe tot timpul lipsei d-lui Victor Antonescu din țară.

*

ERI a avut loc la Cameră o întrevedere între d-nii I. Inculeț, vicepreședintele consiliului de miniștri și d. Armand Călinescu, fost subsecretar de stat.

Intrevederea aceasta, care a avut loc în una din secțiile Camerei, este viu și felurit comentată în cercurile politice.

*

DUPA RAPOARTELE sosite în cursul dimineții la ministerul de interne, situația la Oltenița pare să se fi îmbunătățit.

Pentru câteva zile eventualitatea unei evacuări a populației pare exclusă.

*

PENTRU Vineri 19 Februarie, ora 10 dimineața, a fost convocat de către ministerul Educației Naționale, consiliul interuniversitar al tuturor rectorilor și decanilor din țară.

Tot în această zi va fi convocat și consiliul decanilor facultăților de Litere din întreaga țară, când se vor discuta regulamentele facultăților respective.

*

D. OCTAVIAN GOGA, președintele partidului național-creștin, care se află la Predeal, a anunțat despre evenimentele politice în perspectivă, va sosi mâine în Capitală.

*

AZI dimineață a avut loc, la ministerul de interne, o conferință de ordine, la care au participat d-nii DEM. IUCA, AURELIAN BENTOIU, generali B. PARAIANU, C. CERNAT și V. PARIZIANU.

Dezastrul inundațiilor din Statele-Unite

Membri ai Gărzii de Salvare ajută unei familii din Cairo (Ohio) să părăsească locurile primejduite de revărsarea fluviului Mississipi

Tipografia ziarului „Universul" str. Brezoianu 23-25 București

Redactor responsabil Gh. Dumitrache

C. S. 6 pagini 3 lei ANUL VI, No. 660 Joi 18 Februarie 1937

Taxa poştală plătită în numerar conform aprobării Dir. Gen. P.T.T. No. 118.370/1934

BIBLIOTECA CENTRALĂ „ASOCIAȚIUNEA" SIBIIU

Porunca Vremii

TRIBUNĂ ZILNICĂ DE LUPTĂ NAȚIONALĂ ȘI CREȘTINĂ

Nici decum şi niciodată nu le vom spune tinerilor nici bătrânilor legionari să lovească în Români sau să nu respecte autorităţile; vom cere totdeauna studenţilor să fie respectoşi faţă de profesori, să n'aibă pretenţia de a fi ei profesori înainte de îndeplinirea tuturor condiţiunilor cerute de legi şi regulamente. Dar ei pot avea pretenţia să nu li se impună doctrine politice, potrivnice intereselor neamului românesc. In această sferă a alegerii idealului politic să facă bine d-nii profesori să-i urmeze pe studenţi, cari nici ei n'au inventat acest ideal, nu l-au primit dela elemente dubioase, ci dela Kogălniceanu, Alexandri, Eminescu, A. C. Cuza şi în primul rând dela părinţii lor...

Prof. TRAIAN BRAILEANU
In „Insemnări Sociologice" Ianuarie 1937

Abonamente anuale: Lei 1000 pentru instituţii şi sprijinitori; Lei 800 pentru oraşe; Lei 600 pentru sate. Se primesc şi abonamente pe 6 şi 3 luni.

Ori ce sumă se poate trimite prin Casa de economii şi Cecuri poştale (CEC) astfel: ABONAŢII PENTRU CONTUL 1224 DEPOZITARII „ „ 10405

Director: Dr. ILIE RĂDULESCU

Redacţia şi Administraţia: BUCUREŞTI I, Str. Sărindar 18

TELEFON: Direcţie, redacţie 4.1853 Ad-ţie, publicitate 4.1852

Români şi Romance, creşteţi-vă copiii în spiritul iubirii de Neam!

Horia, Cloşca şi Crişan

Se împlinesc în zilele acestea — la 28 Februarie — 152 de ani dela sălbateca frângere pe roată a eroilor primei noastre revoluţii naţionale din Ardeal: HORIA şi CLOŞCA şi dela ciopârţirea asiatică a trupului viteazului Gheorghe CRIŞAN. Cunoaşteţi, desigur, fiecare dintre dv., dramaticele peripeţii ale revoltei ţărăneşti, româneşti, din toamna anului 1784. Le vom reaminti foarte succint: HORIA (pe numele lui adevărat Vasile Nicola Ursu din Albac), ţăran deştept, curagios şi plin de inimă pentru soarta tristă a nefericiţilor săi fraţi iobagi din Ardeal, după ce — împreună cu tovarăşii săi de luptă, alţi ţărani, deopotrivă de mândri şi de luminaţi: Ion CLOŞCA (Ion Oargă) şi Gheorghe CRIŞAN (Marcu Giurgiu) din Zărand — încearcă zadarnic, prin delegaţii şi intervenţii la Viena, să obţină o îndulcire a persecuţiilor maghiare de peste munţi, dezlănţuite, în toamna lui 1784, revolta ţărănimei ardelene, în contra grofilor unguri. Revoluţia, pregătită amănunţit, zeci de ani în şir, de sufletul de văpaie al lui Horia — căruia, după moarte ardelenii i-au dat numele de „Regele Daciei" — aprinde într'o clipă toate satele din româneştile ţinuturi ale Zarandului, Albei, Hunedoarei Turdei, Clujului, Aradului, Bihorului şi Târnavelor. Intreg Românismul de peste munţi este în picioare. Deşi revoluţia are în aparenţă, aspecte de ordin social şi economic, în fond toată frământarea satelor ardelene este de ordin naţional. Intr'adevăr, ţăranii ardeleni, cer răsturnarea iobăgiei şi feudalismului nobilimei maghiare; vor să trăiască în mai multă libertate şi să fie stăpâni pe pământul pe care îl muncesc. Revendicări, cum vedeţi, de ordin social, cari arată gradul de conştiinţă civică la care ajunsese plugărimea română de peste munţi, mai 'nainte chiar de a se dezlănţui revoluţia franceză, de identice protestări, dela 1789. Dar mai mult decât mobilul unei bune stări materiale pentru fraţii săi, în sufletul lui Horia, motorul revoluţiei sale era: dezrobirea naţională. Ce însemna, într'adevăr, răsturnarea grofilor maghiari, dacă nu însăşi dinamitarea stăpânirii şi robiei maghiare?

Blestemul, care a tăiat totdeauna firul fericitei noastre existenţe istorice: TRADAREA, intervine însă şi de astă dată. Cu toată mintea ascuţită, de mare tactician a lui Horia („Regele Daciei" se pusese în legătură cu Domnitorul Moldovei şi continua să întreţină, peste capul Budapestei, raporturi de prietenie cu Viena) revolta lui Horia este sugrumată, prin vânzarea chiar a fraţilor săi ţărani. Horia şi Cloşca trădaţi de 7 ţărani, sunt prinşi la 27 Decembrie 1784 şi închişi la Alba Iulia, de unde, după 2 luni de chinuri groaznice, la 28 Februarie 1785, ispăşesc frânţi pe roată, îndrăzneala lor de a rupe lanţurile robiei maghiare. Crişan, trădat şi el de alţi 9 ţărani, este închis la 30 Ianuarie 1785. Se spânzură încă în închisoarea dela Alba Iulia. Înfuriaţi de a nu-l fi putut chinui viu, ungurii îl masacrează după moarte. Trupul său neînsufleţit este ciopârţit în patru, fiecare bucată fiind trimisă şi expusă, ca să înspăimânte prin bestialitate, în localităţile cele mai fervente ale revoluţiei: la Abrud, la Brad, la Mihăileni şi la Bucium; în vreme ce corpul îi este purtat pe sub ochii îngroziţi ai Românilor din Cărpiniş.

Astfel sfârşi revoluţia lui Horia. Dar numai ca acţiune imediată. Fiindcă dacă trădarea a putut să întârzie biruinţa dezrobirii, prin tragica jertfă a lui Horia, a lui Closca şi a lui Crişan, ea n'a putut totuşi pune capăt zbuciumului sufletesc al poporului românesc de peste munţi. Din contră, sălbateca sugrumare a vieţii acestor eroi, a făcut din lupta lui Horia şi a tovarăşilor săi martiri, un simbol, un mit, o dinamică sufletească permanentă pentru acţiunea naţionalistă de mai târziu din Ardeal. Vreme de 130 de ani, într'adevăr, până la dezrobirea definitivă a coltului de ţară de peste munţi, n'a fost casă românească în Transilvania, în care să nu vegheze icoana acestor trei mucenici, n'a fost suflet de mare luptător fie de dincolo, fie de dincoace de Carpaţi, care să nu se adape la torentul clocotitor de simţire patriotică al ţărănimei noastre ardelene, conştiente şi eroice, înfăţişată atât de sublim de Horia, Closca şi Crişan.

Luptele noastre naţionale din Ardeal, reprezintă una dintre cele mai frumoase şi emoţionante pagini de demnitate românească, în sbuciumata noastră istorie. Mă simt îndreptăţit să fac această mărturisire francă, fiindcă, fără să fiu istoric, port totuşi în sângele meu mândria pietrei tari, oltenești, din care m'am zămislit. Dar din toată această pagină istorică de peste munţi, fulgerul care mi se pare mie că proiectează mai multă lumină asupra înfrigurării naţionaliste din Ardeal, e revoluţia lui Horia. Cu ea, într'adevăr, începe marea acţiune de dezrobire naţională a Românismului de peste munţi.

Fie-le neştearsă amintirea! Iar jertfa lor îndreptar permanent pentru conştiinţa românească!

DR. ILIE RADULESCU

MAESTRUL 33 M. SADOVEANU: Ieşiţi din întuneric şi... 'nţelepţiţi din nou pământul!

Alarmă în regiunea Românilor secuizaţi

de N. CREVEDIA

Intre marile probleme care s'au pus noului stat românesc după Unire, a fost şi aceea a românizării elementelor autohtone smulse cu timpul din rădăcina neamului. Cuvântul de Român, conştiinţa singulară a naţionalităţii româneşti, nu a putut fi încă înstăpânită în toată massa locuitorilor de acelaş sânge, dar cari au trăit cu timpul sub stăpâniri diferite. Iată, de exemplu, în Basarabia, Românii îşi zic Moldoveni, vrând, desigur, prin aceasta să spună că „mi-s Români".

Nu puţini dintre noi îşi fac un titlu de glorie afirmând provenienţa sa din cutare loc, din cutare judeţ ori provincie, renumite într'un anumit fel. E o frumoasă mândrie regională şi care-şi are, într'adevăr, un corespondent psihologic. Nu s'a produs încă acel total proces de osmoză naţională şi fenomenul nu numai la noi se întâlneşte. In alte ţări, sentimentul regionalist e şi mai accentuat, iar limba merge până la a fi neînţeleasă în metropolă. Poetul Frederic Mistral, ca să poată fi înţeles de toţi francezii, a trebuit să fie tradus la Paris, în limba lui Racine şi a lui Corneille; în Italia, dialectele sunt foarte pronunţate, iar o bună parte din trunchiul actualei Jugoslavii duce de ani de zile cunoscuta luptă de căpătare a autonomiei.

Nu pare, deci, a fi aşa de accentuată această deosebire de mentalitate, dar ar fi trebuit să desfăşurăm o largă activitate de înfăptuire a acestei conştiinţe româneşti, totalitare. Şi deunăzi, cu prilejul străbaterii Ardealului dela un capăt la altul, auzeam plângându-se unii de faptul că nu am ştiut câştiga sufletul provinciilor alipite. După aproape 20 de ani dela Marea înfrăţire teritorială, Basarabenii şi Transilvania ne spun nouă, celor din Vechiul Regat... tot „ţigani"!

E dureros şi e îngrijorător. Trebuia, după Unire, să căutăm a rezolva nu numai marea realitate românească, în acelaş cuget şi într'o deplină armonie ofensivă — şi mai ales, să căutăm a aduce la matca maternă acele conglomerate de Români cari au fost cu timpul desnaţionalizaţi.

Macedonia se pare a fi o zonă de românism care nu mai cade în preocupările noastre. Asemeni, „moldovenii" de peste Nistru, despre care băgăm de seamă că nu se discută nimic în relaţiile de frac şi banchete somptuoase pe care le purtăm dela o vreme cu Rusia Sovietică. In Banatul jugoslav, trăiesc rău câteva zeci de mii de Români, iar cei din Valea Timocului nici nu ştim dacă mai există în prezent. Oare, cum vor fi trăind acei Români pe cari ingratitudinea trasării frontierelor dela Trianon i-a aruncat dincolo, în statul ungar?

Dar dacă pe aceştia i-au aşezat acolo unde sunt, fatalitatea istorică, ce va trebui să facem cu massa aceea de Români secuizaţi, cari inegresc cu o pată vastă însăşi inima Ardealului?

Când Ungurii au pornit opera lor sălbatică de desromânizare, ei au ştiut ce fac. Prin desnaţionalizarea celor 4 judeţe: Trei-Scaune, Ciuc, Odorhei şi Mureş, ei urmăreau crearea unui lanţ de continuitate între Ungaria compactă şi elementele răslete din Carpaţi şi nimicirea însăşi a mădăvei de românitate de aci din Transilvania. Ungurii cunoşteau destul de bine istoria, chiar atunci când o falsificau, ca să-şi dea seama că numai printr'o operă categorică şi continuă de stat să poată, la un moment dat, să-şi justifice existenţa etnică, pe aceste pământuri binecuvântate.

(Urmare în pagina 2-a)

Rod mare va da jertfa lor!

In zilele când Ţara toată a plâns cu negrăită jale,
S'a bucurat şi-a râs cu hohot INTREAGA LIFTA-A LUI GHIDALE:
Adânc s'au bucurat JIDANII şi-au chefuit ca scoşi din minţi,
Când România, sfâşiată, şi-a dus la groapă cei doui SFINŢI...

O, JIDOVI ticăloşi la suflet şi cari v'aţi bucurat din plin, —
Crezând că MOARTEA nimicit-a pe sfinţii MOŢA şi MARIN, —
Fiţi siguri că cei doui Arhangheli vor şti cu voi cum să se poarte:
Ei vă vor spulbera din Ţară, luptând de dincolo de moarte!...

Cutremură-te, LIFTA IUDEI, ce-mi furi al Neamului noroc,
Că cei plecaţi, au să te bată din cer cu sabie de foc!...
De sus, din cer, MARIN şi MOŢA, pe urma căror Neamul plânge,
Au să vă facă să'nţelegeţi ce scump plăti-veţi al lor sânge!..

Căci moartea lor a fost un fulger ce-a scris pe cerul tot, cu pară:
„Români, treziţi-vă!... JIDANII vor să vă lase fără Ţară!..."
Şi, la lumina celui fulger, tot Neamul s'a trezit din somn
Şi jurământ făcu sub fulger: să nu-i mai fie IUDA Domn!....

Radu Bardă

Intre autoritate şi politica struţului

De trei zile opinia publică românească a fost într'o continuă încordare din pricina unor serii întregi de svonuri ce au circulat atât cu privire la situaţia guvernului cât şi la unele evenimente politice pe cari nimeni nu le putea preciza dar despre cari fiecare ştia câte ceva.

In realitate totul se reducea la comunicarea pe care o anunţaseră reprezentanţii partidului naţional-ţărănesc la Cameră şi Senat, cu privire la participarea unor reprezentanţi ai statelor străine la solemnitatea înmormântării legionarilor Ion Moţa şi Vasile Marin. Din această pricină s'au amânat Luni şedinţele corpurilor legiuitoare şi s'a născut tot freamătul de şoapte şi de svonuri cari mai de cari alarmante.

Ori ieri aceste comunicări s'au produs şi, la Cameră, primul ministru a dat imediat răspunsul guvernului.

Noi ştim pe d. Gheorghe Tătărăscu un om foarte inteligent şi răspunsul hotărît pe care l-a dat eri la Cameră, o dovedeşte, mărturisim însă că măsura luată până în ultimul moment anunţarea unui fapt real ni se pare deadreptul neghiobă. Ce a avut guvernul de apărat cu această strașnică cu privire la evenimentele cari oricum, trebuiau să se facă publice şi pe cari el ştia că nu le va putea împiedeca? Să apere situaţia lui? Ar fi să ne îndoim de inteligenţa primului ministru ca să credem că şi-a putut închipui că lipsa aceasta de informaţie în cadrul realităţilor, a putut fi favorabilă guvernului. Fiindcă Luni noaptea s'a vorbit cu insistenţă despre căderea acestui guvern. Şi lumea a crezut. Ba ceva mai mult şi eri de dimineaţă Capitala era încă sub frigurile acestei alarme, care nu s'a risipit în ţară nici până azi. In afară de aceasta evenimentul de eri din Cameră este comentat încă de opinia publică sub diferite forme cari numai la întâr rea prestigiului guvernului nu pot ajuta.

De ce atunci această măsură care dovedea o totală lipsă de calm şi mirosea a panică? Cui a folosit şi ce rezultate a dat? A folosit duşmanilor ţării şi a dat rezultate din cele mai proaste întru cât priveşte autoritatea şi prestigiul guvernului. S'a repetat şi de astă dată drastică şi fără de nici o noimă ce a fost exercitată cu prilejul discutării cazului Şeba. Şi toate aceste măsuri cari provocă stări de alarmă nejustificată sunt menite să sdruncine nu numai autoritatea guvernului — ceiace nu ne-ar impresiona prea mult — dar însăşi autoritatea statului.

Şi dela o vreme prea e des sdruncinată această autoritate a statului încât guvernul ar trebui să înţeleagă că se cere o mai înţeleaptă considerare a măsurilor pe cari le ia şi că sunt evenimente şi fapte pe cari nu le poate acoperi care dăunează prestigiului autorităţii constituite prin aceia că în locul adevărului se încurajează colportarea tuturor svonurilor alarmante. Opinia publică trebue informată asupra tuturor evenimentelor fiindcă sistema de a ascunde realităţile provoacă o stare de enervare şi panică pe care guvernul nu trebue să o prilejuiască. Un fapt, rămâne un fapt şi mai curând sau mai târziu el tot trebue adus la cunoştinţa publică. Diferenţa este că el ajunge deformat şi exagerat de câte ori se încăpăţânează să nu-l lase semnalat de presă. Dacă guvernul crede că anume comentarii pot dăuna intereselor statului, liber e acele comentarii; însă şi semnalarea faptului în sine, face un rău serviciu ţării şi îşi dăunează, şi lui însuşi.

Prin atitudini ca aceia afişată Luni şi Marţi guvernul dă dovadă de o tot mai accentuată slăbiciune încât este momentul să ne întrebăm dacă nu ar fi mai bine să plece mai înainte de a compromite definitiv o autoritate pe care n'a fost în stare să o susţină.

Petru Bănescu

Duşmanii justiţiei

Un magistrat din Oltenia, curagios şi convins că susţine un adevăr implacabil în mijlocul unei uluitoare vifornițe de denaturări cotidiane, afirmă, în cadrul unui articol, că „politicianismul în justiţie constituie un fapt egal cu trădarea de patrie".

Oricât vor clama armurierii cluburilor democratice şi oricum vor scanda rândurile acestea, realitatea sumbră şi îngrijorătoare, începând dela 1928 mai cu seamă, este că sfântul altar al celor ce drămuiesc roua dreptăţii — după care jinduim asemeni călătorului încins de căldurile ţinuturilor nisipoase, când nu descoperă un ochiu de apă răcoritoare — nu a fost cruţat de asaltările neroade ale unor zănatici în goană după clientelă electorală.

De câte ori nu am auzit mardeiaşi cu veleităţi de dregători ori de excelenţe pretinzând cutărui reprezentant al ministerului public să aresteze, pe temeiul unor culpe fanteziste, pe exponentul cutărei grupări politice care-i stânjeneşte campania de corupere a gloatei?

Şi pornind dela cutremurătoarea existenţialitate, că miliţianul impostor, care a formulat cererea, are o perspectivă luminoasă şi prin urmare poate constitui un mare semn de întrebare în nebuloasa-i carieră, şeful de parchet înfrângea textul rigid şi categoric al condicei penale — nici o dejenere fără motive peremptorii — şi satisfăcea ambiţia oarbă a partizanului inundat de patimă condamnabilă.

Lucrurile nu luau, însă, sfârşit!...

Pe baza precedentului creat, interpretând abuzul ca autoritate de lucru judecat, purcedeau să curgă alte intervenţii deochiate.

O, dar câte pete, cu bună ştiinţă, au fost aruncate asupra magistraturii!...

Ne înfiorăm la gândul că desmăţul electoral nu a cruţat măcar aureola amvonului justiţiei. Cu o desinvoltură buimacă s'a aruncat cu noroiu în toga magistraţilor, de par'că ar fi fost cuvânt de ordine, venit din împărăţii străine, să se macine prestigiul celor ce nu se pot apăra pentrucă au graiurile lăcătuite de legile pe cari au jurat.

Matadorii votului universal, în dispreţul unui norod dornic de ocrotire împotriva samavolnicilor revoltătoare, au ştiut să-şi oblojească interesele personale, au asudat pentru desăvârşirea combinaţiilor de gaşcă, dar nu s'au căsnit să despice realitatea în fundul căreia ar fi văzut sbuciumul unor fiinţe obligate să-şi sfâşie hlamida demnităţii.

Sunt criminali, în autentica accepţiune a cuvântului, acei ce provoacă pângărirea justiţiei...

Şi mare durere îl mistuie pe judecătorul care, subt proprie iscălitură, spune că „nu trebuie adusă ruina şi suflul pierzaniei acolo unde focul sacru al justiţiei absolute trebuie să ardă cangrena întinsă prea mult".

Când se vor desmetici dusmanii dreptăţii?

Când îşi vor face severe examene de conştiinţă, ca să se convingă de nemerniciile săvârşite în dauna unei instituţii de covârşitoare importanţă pentru desvoltarea poporului?

Când vor înceta, oare, destrămarea spiritualităţii româneşti şi când se vor pătrunde de adevărul că politicianismul în justiţie constituie un fapt egal cu trădarea de patrie?

Semnele timpului le comandă să-şi zăgăzuiască pornirile.

Cine se aşează de-a curmezişul vremurilor?

Victor Mocanu

Cămaşa de forţă

Cine ameninţă pacea?

D-na Izabela Sadoveanu, secretara generală a Comitetului român pentru pace (R.V.P.) a ţinut zilele acestea, la Casa Poporului, o conferinţă cu titlul: „Cine ameninţă pacea?".

Apăi, cocoană Izambilo, pacea o turburi matale, cu articolii matale care te fac să turbezi...

Haz de necaz

Oraşul Oltenița e subt apă.
Ne americanizăm...

Poeta Bucuţa redivivа...

D. Em. Bucuţa, autorul faimoasei strofe:
Du-te acolo 'N CURTE 'N FUND,
Unde-au lins salcâmii floare
— a revenit iarăşi la poesie.
D-sa semnează câteva strofe într'o revistă dealtfel cu o foarte frumoasă ţinută literară şi artistică.
Zice domnu Bucuţă:
Tu, rază fără nume,
Tu 'ţi risipeşti fărimele
Şi mişti o 'ntreagă lume
Faci îngerii, faci râmele.
Apoi:
Am stat la porţi un veac,
mai mult,
Şi-am ascultat cum cântă isvoarele acolo
Dar azi nu vreau să mai
ascult!
Trimite-mi tu în cale lumina
ta, Apollo,
Să intru'n întunericul acestui
labirint
In mâini, cu firul tău
de-argint.
AM SUFERIT DESTUL!

Că „raza fără nume" a făcut „îngerii" şi „râmele" depe la diferite instituţii culturale — nu ne mirăm.

Dar când a „suferit" d. Bucuţă, francmason şi deţinător de slujbe— hm! tot culturale — la stat, la judeţ şi la Municipiu?

Ori d. Bucuţă moare, vorba ceea, de gras?

Armata internaţională

Exegi monumentum aere perenius..

Astăzi când tot ce simte într'adevăr românește se îndreaptă cu gândul pios către cele două sicrii, sfinte pentru fiecare naţionalist, ale legionarilor căzuţi departe de hotarele României Mari, jertfindu-se pentru cauza comună a creştinătăţii şi a ideei naţionaliste, fără să vrei începi să te gândeşti la lupta uriaşă ce se desfăşoară în lumea întreagă de către Internaţionala a III-a.

Sunt aproape 20 de ani de când există Liga Naţiunilor.

Câte speranţe a născut această instituţie internaţională, câte realizări se aştepta dela ea... Speranţele au rămas deşarte, realizările neînfăptuite. Liga Naţiunilor s'a dovedit bună numai pentru schimbul de păreri între reprezentanţii diferitelor naţiuni în ce priveşte problemele curente sau în cazul cel mai bun pentru aranjarea unor conflicte cu totul neînsemnate.

La isbucnirea unor neînţelegeri ceva mai serioase partea mai slabă trebuia întotdeauna să cedeze în faţa celei mai tari, fără ca rezoluţiile Genevei să facă ceva.

Se discuta că Liga Naţiunilor are nevoe de unele reforme şi reorganizări, pentru că ea este slabă şi deci necesită înfiinţarea unei armate internaţionale, capabilă prin forţă de a impune supunere hotărîrilor geneveze. Dar de unde s'ar putea procura o astfel de armata? Cine o să vrea să se lupte pentru o dreptate abstractă şi în mai multe cazuri cam dubioasă? Voluntari pentru aşa ceva nu se prea găsesc şi chiar nu se ştie dacă s'ar găsi şi în urma unei căutări mai insistente.

Ideea unei armate internaţionaliste însă n'a rămas zadarnică.

S'a găsit cineva, care a ştiut să se folosească de ea şi s'o realizeze.

Era KOMINTERNUL!

Şi iată sub ochii noştri o armată internaţională se luptă în Spania. Şi trebue să recunoaştem, că a luptat, în unele privinţe cu oarecare succes. Nu ne temem de această afirmaţie, pentru că este mult mai bine pentru realizarea izbânzii să recunoşti succesele inamicului, decât să neglijezi forţele lui.

Este un adevăr că tocmai armata aceasta a oprit ofensiva naţionaliştilor spanioli la Madrid şi a înviorat forţele operei falimentare ale roşilor.

U.R.S.S-ul a dat armatei internaţionale armamentul şi cadrele conducătoare. Celelalte state i-au dat şi încă dau forţele vii.

Astfel se creează un factor internaţional cu totul nou, a cărui însemnătate şi existenţă nu este încă înţeleasă aşa cum trebue şi mai ales nu se înţelege de loc importanţa acestui eveniment pentru viitorul, poate foarte apropiat.

Poate, că organizarea armatei internaţionale comuniste nu a ajuns încă la perfecţie.

Este o organizaţiune cu totul nouă. Primele încercări de a creea această armată au avut loc nu de mult şi tot în aceiaşi Spanie, în Asturia în 1934. Atunci încercarea a eşuat şi din păcate a trecut fără să fi fost observată şi să fi fost trase concluziunile necesare. Dar tocmai atunci Kominternul a putut să facă primul experiment.

Acum în Spania opera aceasta este organizată mult mai bine. Poate — şi să dea Dumnezeu, şi credem că aşa o să fie, pentru că altfel nu se poate — şi de rândul acesta ea se va termina iarăşi cu un insucces. Comuniştii însă vor căpăta o experienţă şi mai bună, iar în toate ţările vor rămâne pentru viitor cadrele şi nucleele diferitelor organizaţiuni de recrutare, etc.

Şi dacă iarăşi comuniştii vor reuşi să aprindă undeva un foc revoluţionar — şi trebue să ţinem minte că ei nu se vor lăsa de încercările încingerii revoluţiei mondiale atât cât vor exista — şi va isbucni un războiu civil, atunci pentru ei va fi mult mai uşor să trimeată în sprijinul celor „ai lor" armata internaţională. Şi cine ştie, dacă în cazul acesta naţionaliştii localnici nu vor rămâne singuri în lupta contra groaznicei ofensive roşii, cum acum 20 de ani erau singuri naţionaliştii ruşi în timpul războiului civil în Rusia.

Nu întotdeauna se găsesc amici cari să fie gata să sară în ajutor şi pe urmă acest ajutor nu trebue să fie numai platonic ci real. Oare putem să fim siguri că acest ajutor va fi organizat aşa cum trebue, aşa cum îl cer condiţiunile războiului contimporan?

Liga Naţiunilor lipsită de voinţă, supusă forţelor oculte internaţionale a visat numai despre o armată internaţională. Kominternul a înfăptuit-o aşa cum o vedem luptându-se în Spania.

O astfel de armată este mult mai comodă comuniştilor decât „ARMATA ROŞIE" a U. R. S. S.-ului, care până în prezent se socotea sabia revoluţiei mondiale şi care era considerată de europeni ca adevărată armată rusă. In primul rând sunt mai puţine temeri că ea se va lupta prost, iar în al doilea rând se va putea evita mai uşor conflictul internaţional. La urma urmei cui îi pasă că undeva într'o ţară oarecare se vor lupta unii voluntari. Presa mondială „DEMOCRATICA" va şti să facă din ei luptători eroici cari se bat pentru „LIBERTATEA" omenirii.

Petru cel Mare, întemeietorul Imperiului rus a spus că trebue să tragem învăţătura dela inamic.

Jertfa adusă de naţiunea română pe pământul spaniol trebue să trezească o iniţiativă, care să ducă la organizarea unei contraacţiuni cel puţin egale, dacă nu se poate realiza o forţă superioară.

Aceasta într'adevăr ar fi cel mai bun monument ridicat eroilor români Moţa şi Marin.

Dr. A. S. Mihailov

Mame române!

Pentru ziua de mâine a copiilor voştri, pentru România liberă în care ei trebuie să trăiască, NU CUMPĂRAŢI NIMIC DELA JIDANI.

SPORT

Plecarea lui Spacow...

Spacow a plecat „definitiv" din România... Cel puțin așa anunță mai toată presa sportivă și mai cu seamă o anumită presă pe care noi o iubim extrem de mult și care, impresionată profund se vede, de plecarea unui atât de scump și ilustru coreligionar, nu-și economisește chiar câteva lacrimi ce ne emoționează și pe noi chiar, când le vedem cât de ingenuu se preling pe proza agramată a bieților Sărindăreni nebotezați...

Cu toate acestea, vestea plecării „definitive" a lui Spacow nu mai miră pe nimeni acum

Căci Spacow pleacă „definitiv" din țară cum odată pe lună sau cel puțin patru ori pe an.

Îl știu cum se face însă că, de câte ori pleacă, acest mic monstru al rongului românesc, greșește drumul și se trezește tot în Dudești.

Dacă a plecat în America de pildă, căutați-l grabnic în Bulgaria și-l veți găsi, cu certitudine...

Când și-a anunțat plecarea în Franța să știți că-l veți întâlni la Chitila — și nu odată s'a suit în tren cu destinația Londra pentru ca a doua zi să fie găsit în Gropile lui Ouatu...

Noi ne-am mai ocupat și altă dată de Moți Spacow și am arătat în nenumărate rânduri că acest farseur n'a fost nici odată un bun pugilist. ci că el nu e decât creația reclamei și presei jidovești care a știut să speculeze naivitatea sărmanului public românesc.

Reclama l-a creiat iar publicul naiv, publicul nostru sportiv cu psihologia sa de „înghite tot" l-a putut suporta mai bine de 10 ani în șir...

Este acesta — mărturisim — un veritabil record de rezistență cu care nu s'ar putea mândri orice public din lume.

De pildă francezii l'ar fi pensionat pe Moritz Spacow încă din primele luni ale carierei sale iar englezii nici nu l'ar fi lăsat să îmbrace mănușile de box, pentrucă aceștia au o concepție foarte avansată despre „nobila artă" și nu permit s'o compromită orice apariție de circ sau de grădină zoologică...

Ei bine, nulitatea acestui campion de bâlciu s'a transformat la noi într'o valoare consacrată de aproape întreaga noastră „oficialitate" sportivă de tristă memorie și astfel în jurul măcelarului s'au strâns naivii și imbecilii aducând cu ei atâtea elogii cretine și atâta prostie administrativă, încât „campionul" din Moși a început să creadă că e „vedetă" și deci a început să se comporte ca atare.

Fiind vedetă trebuia numai decât să aibă capricii. Pentrucă publicul iubește vedetele și deci le iartă și capriciile.

Vedetele adevărate au capricii de vedete. Măcelarii însă nu pot avea decât capricii de măcelari.

De aceea Spacow a început să aibă „capriciile" sale, adică să-și bată joc de public boxând murdar, aranjând matchuri, vândând sau cumpărând decizii.

Înintr'un cuvânt prostind pe cei naivi și bătându-și joc de cei proști.

Tolerându-i-se totul, farseurul acesta care parazitează de 10 ani boxul românesc, mergea din îndrăzneală în îndrăzneală și — ceeace e și mai tragic — căzu în cele din urmă victima propriei sale prostii.

Căci, să vedeți, într'o bună zi Moritz Spacow a crezut și el, cu toată seriozitatea, că e mare „boxeur". Acest fapt i-a fost însă fatal și aici se termină cu Spacow boxeurul (mediocru cum era, dar însfârșit, era oarecum boxeur) și începe cariera lui Spacow excrocul, carieră pentru care individul dovedise într'adevăr o impresionantă vocație.

El a pățit ca broasca din fabulă. A crezut că poate ajunge în mărime boul și s'a unflat, s'a umflat... până ce-a crăpat.

Asta s'a întâmplat în 1928 când luând în serios pe cei ce susțineau că e „campion" a boxat cu un pugilist adevărat, Marcel Thil care l'a făcut K. O.

De atunci toată „cariera" lui Spacow ca baxeur e un bluff. Ne este rușine și ne este scârbă să mai vorbim de felul cum acest paraziat protejat de oficialitatea sportivă în speță a „dus de nas" toată lumea și a reușit să-și bată joc un deceniu întreg de mișcarea pugilistică românească.

Între timp publicul a început să se deștepte și în ultimii ani mai ales, nu era apariție a farseurului circumcis care să nu fie subliniată de călduroase manifestații de „simpatie" ca huiduieli, înjurături și alte plăcute procedee asemănătoare cu care spectatorii știu să pedepsească obrăznicille ce nu mai pot fi tolerate.

Idolul fusese dărâmat definitiv și toate eforturile presei cușer de a-l reabilita, au dat cel mai dezastruos fiasco.

Pentru a impresiona însă, din nou opinia publică și pentru a aduce la sentimente mai bune, excrocul acesta care nu era deloc ingenios pentrucă ingeniozitatea presupune inteligență și de inteligență l'a ferit D-zeu pe campionul prostiei din Dudești, dar care era abil manevrat din umbră de prozeliții săi interesați, Moritz a simulat câteva plecări „definitive" din țară, vărsând de fiecare dată cantități apreciabile de lacrimi de crocodil și reușind chiar să emocioneze pe ultimii naivi din jurul ringului bucureștean.

Inutil să spunem că de fiecare dată a revenit pentru a-și continua opera sa distractivă de întreținut al boxului românesc.

Acum Spacow a plecat din nou. Tot „definitiv" (de astă dată în... Palestina).

Celor cari se bucură le spunem că bucurie lor este prematură...

Escrocul a simulat și de astă dată.

Cu primul tren farseurul va fi înapoi...

Dacă nu acum, atunci peste o săptămână, peste o lună, peste două — dar de reîntors se va reîntoarce...

Atât numai că manevrele sale nu mai impresionează astăzi pe nimeni, iar spectatorii cari au mai rămas boxului, au oroare de acest atlet obraznic și diformat care duce cu cele aproape 100 kg. de slănină inutilă, destinul tragic, nu al broaștei care s'a umflat pentru ca să ajungă boul, ci al boului obișnuit care a vrut să fie taur de Corrida, dar a rămas un simplu și iremediabil bou...

Anastase Iftimie

Campionatul mondial de foot-ball

nu se va mai disputa pe zone geografice

Se știe câte proteste a ridicat formula injustă și am putea spune bizară, după care s'a disputat ultimul campionat mondial de foot-ball organizat de către Italia.

Echipele naționale ale diferitelor țări au fost grupate pe zone geografice și puse să dispute între ele matchuri eliminatorii, urmând ca numai după aceea țările calificate astfel, să la parte la marea probă mondia'ă care se disputa simultan în mai multe centre sportive ale Italiei ,până ce prin eliminări succesive trebula să se ajungă la cele două fericite finaliste dintre care urma să se hotărască la Roma câștigătoarea campionatului mondial.

Lăsând la oparte faptul că gruparea pe zone geografice s'a făcut după orice criterii vreți, însă numai după criterii geografice nu, proba aceasta așa cum era organizată, suferea de nenumărate lipsuri, dintre care cel mai principal desigur era ace'a că nu li se dădea țărilor participante cadrul necesar pentru a-și încerca șansele și posibilitățile.

Astfel, după ce România a eliminat Iugoslavia și s'a calificat pentru matchul cu Cehoslovacia, a fost suficient o nesansă extraordinară, ca să piardă ocazia de a se manifesta strălucit în marea competiție mondială din Italia.

Cehoslovacia a dispus atunci de noi cu 2-1 după un match memorabil în care victoria ne-a trecut de 10 ori pe sub nas.

Cehos'ovacia însă, învinsă moralmente de România a jucat un rol decisiv în marea competiție, ajungând în finală alături de Italia...

Așa dar sistemul pe zone geografice s'a dovedit a fi cu totul defectuos.

Înțelegând acest lucru, francezii, cărora le revine de data aceasta sarcina și onoarea organizării campionatului mondial de football sunt hotărîți să schimbe formula disputării marei competițiuni.

O hotărîre oficială nu s'a luat încă, dar așa cum ni se comunică din Franța, există un vădit curent — cu certe șanse de a se impune până în cele din urmă — pentru o formulă care să înglobeze toate participantele în această probă ce urmează a se disputa integral pe teritoriul francez, bineînțeles tot eliminatoriu (altfel, practic, nici nu e posibil) însă după alte criterii și anume după criterii mu't mai largi și în nici un caz... geografice.

Reforma e încă embrionară, dar dacă se va realiza realmente, ea va constitui o inovație fericită pentru viitorul acestei probe de mare anvergură.

Zece întrebări pentru Federația Română de Ping-pong

Rugăm F.R. P.P. să ne răspundă la următoarele întrebări :

1. Care este prețul cu care jidanul Paneth a vândut matchul România—Polonia?

2. Cam cât a cheltuit din banii Federației române, d. Binder („conducătorul" echipei de ping-pong), în localurile de noapte vieneze?

3. Este adevărat că polonezul Erlich, referindu-se la vânzarea matchului Polonia—Cehoslovacia de către un coechiper, a declarat textual:

„Schif a făcut contra Cehoslovaciei, exact ceeace a făcut Paneth cu noi" — și ce măsuri înțelege să ia Federația de ping-pong împotriva lui Paneth?

4. De unde a făcut rost Paneth de shilingi austriaci dacă la plecare n'avea (după propria sa declarație) nici un ban în buzunar?

5. Este adevărat că oficialul maghiar Somoghy s'a declarat la Viena surprins de imoralitatea și viața de rușinoasă și compromițătoare risipă dusă de conducătorii echipei române de ping-pong, în capitala Vienei?

6. Dece n'a plătit d. Binder bilete de tren la reintoarecere, componenților echipei române de ping-pong?

7. Dece nu s'a cerut încă demisia d-lui Binder din vice-președinția F. R. P. P.?

8. Echipa dezastruoasă care ne-a reprezentat la campionatele mondiale de ping-pong a fost trimisă special ca să compromită anumite persoane, sau a fost numai o nouă dovadă de incapacitatea conducătorilor F. R. P. P.?

9. Care sunt persoanele a căror compromitere s'a urmărit prin participarea noastră la aceste campionate?

10. Când înțelege actuala conducere a Federației române de ping-pong să tragă consecințele, plecând din fruntea unei instituții pe care a compromis-o complect?

Aceste 10 întrebări — formulate deocamdată foarte... respectuos, le vom repeta neîncetat până ce vom primi toate lămuririle pe cale oficială dela F. R. P. P.

Mai mult, dacă F. R. P. P. va continua să tacă, vom descoperi și scoate noi la iveală tot ceeace trebuie să fie cunoscut de opinia publică.

Atunci însă orice scuză sau explicație a F. R. P. P. va fi mult prea tardivă...

Așa dar Federația de ping pong să se grăbească !

Calendarul internațional al României pe anul 1937

România va avea anul acesta un calendar internațional ceva mai bogat decât în alți ani și — în orice caz — mult mai interesant decât altă dată.

Lăsând la o parte anumite rezerve pe care le-am avea de făcut asupra insuficiențelor pe care totuși acest program le prezintă, ne mulțumim deocamdată să-l redăm așa cum e :

18 Aprilie : ROMANIA-CEHOSLOVACIA.
10 Iunie: ROMANIA-BELGIA.
27 Iunie: ROMANIA-SUEDIA.
4 Iulie: ROMANIA-POLONIA.

Venus - Unirea Tricolor

Mâine pe arena din Șplaiul Independenții se dispută — amical — cea mai pasionantă întâlnire de foot-ball, care poate fi pusă actualmente, pe picioare, între echipele bucureștene.

Faptul că partida se joacă „amical" nu va împieta deloc asupra ardoarei specifice cu care aceste echipe cu adevărat băștinașe, știu să facă sport românesc în țară românească.

Dincontră, nefiind match amical, disputa va câștiga enorm în speculozitate și va oferi sportivilor bucureșteni momente în care elanul caracteristic combatanților de mâine depe Venus, se va împleti cu desfășurarea de vaste cunoștințe și posibilități tactice și technice de care nici una din aceste două echipe nu sunt lipsite.

Ambii adversari aliniază formații complete, și matchul începe la ora 15½.

Prevedem o dispută de zile mari !

Ce e cu „cazul Befa"

O parte din presă afirmă — și ne place să credem că n'o face din rea credință ci dintr'o insuficiență de informație — că deslegarea macedoneanului Befa, din partea Federației Elene, nu s'a produs pentrucă... nu mai dorește conducerea Venusului (care în urma sugestiilor lui Petea ar vrea să-l reție pe Colea în postul de half centru).

Confrații care afirmă acest lucru sunt eronat informați sau nu sunt informați de loc, pentru că Venus a făcut și face neconținut toate intervențiile necesare *pentruca Befa să capete extradarea.*

Acesta e adevărul și deacea îl repetăm și noi pentruca cititorii să fie pe deplin lămuriți.

Mișcarea LITERARA și artistică

Cro ica muzicală

Filarmonica:

solist Teofil Demetrescu (Berlin)

Inregistrăm, cu satisfacție, surpriza plăcută pe care ne-a procurat-o Joi seară, Simfonicul dirijat de d. Ionel Perlea.

In fața unui public select, orchestra, sub bagheta d-lui Perlea, ne-a delectat cu Uvertura la opera „Cosi fan tutte" de Mozart.

Concertul în „Do major" de Mozart și cel în „La major" de Liszt, pentru piano — susținut de solistul Theophil Demetrescu — cu acompaniament de orchestră, astfel cum au fost interpretate de d-sa, ni s'au părut searbăde. Posedând o tehnică pianistică de mare clasă, un joc egal și surprinzător de clar, d. Theoph'l Demetrescu este lipsit, totuși, de resursele artistice esențiale. Un joc pianistic lipsit de colorit, de căldură, de brio chiar, au făcut din cele două concrete. o miniatură. Deși concertul în do major de Mozart este anemic ca resurse emotive, solistul le-ar fi putut înlocui prin propriile sale resurse emotive. Theophil Demetrescu, un asiduu pianist nu va întârzia, totuși, să ne oblige a-l elogia cu ocazia unui viitor concert. Il sfătuim ca să-și aleagă, dacă îi convine genul mozartian, concertul în „Re minor" sau cel în „Re major" care suntem siguri că îi vor da prilejul de a-și afirma toate posibilitățile sale pianistice.

Simfonia No. 1 în „re major" de Mahler a fost dirijată cu o autoritate desăvârșită (fără partitură) și cu un brio remarcabil. Orchestra a fost excepțional de bine pusă la punct îndeplinindu-și rolul cu un mare avânt.

Nu e mai puțin adevărat că și orchestrația simfoniei, atât de agreabilă și caracteristică a contribuit la însuflețirea executanților noștri care găseau în dirigentul de Joi, un îndemn, o îmbărbătare. Lucrarea în sine, deși anunțată ca un fel de tragedie ni s'a părut mai mult umoristică, comică, datorită efectelor (comice) ce se țin lanț în cursul partiturei, de contrast neverosimil. Lucrarea dispune de resurse nespus de ingenioase si de o vervă spontană, sinceră care te mângâe timp de o oră — atât cât durează execuția simfoniei — sustrăgându-te de la o inevitabilă obosală.

Remarcăm la începutul părții III, un scurt dar frumos solo al contrabasistului prof. Pruner, apoi harpa d-nei Pessione care accentuiază unele pasagii ale canonului „Frère Jacques"; cele trei flante, în cap cu virtuozul Jianu, acompaniate, în trecere, de harpă, ne atrag atențiunea, ca și violoncelul care a scăpat o notă, prea tare față de superbul „ppp" al finalului.

In concluzie, solist și orchestră s'au achitat în mod elogios de sarcina grea asumată Joi seara, iar aplauzele însuflețite și îndelungate ale unui select pubilc — din care regretăm că au fost din nou excluși studenții Academiei noastre de Muzică, — au dat răsplata ce se cuvine unui dirijor mare, al cărui singur păcat e faptul că e prea tânăr și deci bun de pus la index. Dar „la valeur n'attend pas les nombres des annes".

Nic. J. Sarru

De ce n'a reușit revizionismul maghiar ?

Scriitorul F. Herczec despre ungurii din streinătate

Budapesta, 16 Februarie. — Revizioniștii maghiari nu încetează cu afirmația că numărul ungurilor din toată lumea e de 15 milioane. Zilele acestea a apărut la Budapesta un nou anuar, în format mic portativ, publicat de biroul statistic, din care se vede că numărul maghiarilor din lume e de 12 milioane. La aceste date s'a ajuns în urma cercetărilor maghiare, fiindcă cei de la Budapesta socot că nici o altă statistică din lume nu e așa de exactă ca cea ungurească. Numărul ungurilor din lume e de aproape zece milioane, dintre care mai bine de 7 mil., trăesc în Ungaria, 2.400.000 trăesc în statele vecinașe, 400.000 în Statele Unite și câteva mii în diferite alte state. In afara frontierelor maghiare trăește o șesime din numărul ungurilor.

In realitate însă ungurii aflători în statele vecine Ungariei o duc mai bine decât cei dinlăuntrul hotarelor maghiare. Cei aflați mai departe de patria lor o duc de asemenea rău. Din asta se poate constata că ungurii ca națiune nu sunt calitativ mai buni decât vecinii lor. Scriitorul FRANZ HERCZEG, președintele Ligii revizioniste, a scris în „PESTI HIRLAP" că ungurii din streinătate au plecat din patrie lor, fiindcă nu găsesc acasă atmosfera necesară unor cetățeni muncitori și cinstiți Herczeg amintește că Ungaria e departe de a realiza condițiunile favorabile care să atragă înapoi pe ei din streinătate. In același timp constată cu invidie că cehoslovacii împreună cu Masaryk și Beneș, au reușit să facă din nimic un stat puternic. De altfel Herczeg știe ce scrie : de la finele războiului Budapesta, n'a reușit să organizeze maghiarii de la Viena, nici pe cei din Franța și cu atât mai puțin pe cei din America. Minoritatea maghiară din streinătate își caută de drum singură și nu e alături de regimul budapestan. Nici chiar alături de mișcarea revizionistă. Biroul central de la Budapesta întitulat : „Biroul pentru excursiile ungurilor de peste hotare" n'a făcut nimic pentru acești unguri, din punct de vedere moral și social.

Aceasta e situația descrisă chiar de unul dintre fruntașii mișcării revizioniste maghiare.

O nouă carte a col. Lawrence în românește

In curând va apare în editura Fundației pentru Literatură și Artă „Regele Carol II" monumentala lucrare a col. Lawrence: „CEI ȘAPTE STALPI AI INȚELEPCIUNII".

Această operă n'a avut încuviințarea de a fi publicată decât după mortea autorului. Ea conține descrierea integrală a activității marelui erou și filosof, în Arabia și a stârnit un viu interes prin numeroasele ei date cu totul necunoscute.

„CEI ȘAPTE STALPI AI INȚELEPCIUNII" constituie cea mai semnificativă epopee a omului modern, înfățișat în întreaga-i dorință de înfrățire și de elevațiune spirituală.

Unii crtici au descris-o ca Odiseia unui Ulysse contemporan, în timp ce alții văd în ea o operă de importanța unui nou *„De belle gallico".*

Opera lui T. E. Lawrence va apărea în traducerea domnului Petru Comarnescu și va fi însoțită de numeroase planșe și ilustrațiuni.

Alarmă, în regiunea Românilor secuizați

(Urmare din pagina I-a)

In parte, au reușit. Câteva sute de mii de Români au auzit, au visat numai că sunt Români, dar ei vorbesc... ungurește și se închină după ritul catolic. Mulți dintre ei nu păstrează nici măcar această amintire și ei sunt astăzi Maghiari sadea, gata să facă omor pentru steagul lui Arpad!

Cunosc această regiune, în care am trăit un scurt timp și am adunat, dintre Români, o chită de frumoase amintiri. Duc Românii aceștia o dârză luptă pentru aducerea la românism și ortodoxie a fraților înstreinați — dar, vai, mijloacele lor sunt așa de sumare, că rezultatele abia pot înflori pe ici pe colea.

In regiunea aceasta trebuiesc desfășurate adevărate forțe de stat, trebuie lucrat cu îndârjire ierni și veri și ani de-arândul, multă răvnă și duh al persuasiunii, spre a-i câștiga la sânul nostru național și creștinesc pe acești copii furați ai Neamului.

Nu zicem că nu s'a făcut ceva, în această privință. Ceeace s'a făcut, însă, e puțin, e neînsemnat.

Primiiu deunăzi din partea d-lui Ioan N. Țuțuianu, unul dintre acești puțini inimoși cari aleargă și propovăduiesc ideea românească în pustiul acestui ținut — o carte de 100 de pagini, intitulată „Mijloace folosite de Ungaria pentru desnaționalizarea Românilor". Cartea e tipărită la „Universul" și prefațată de d. Romulus Seișanu, cunoscător adânc al problemelor noastre etnice.

Am citit din scoarță până 'n scoarță cartea d-lui Țuțuianu, scrisă cu foc și cu statistici tare dureroase. D-sa arată, cu un bogat aparat de informație, mijloacele de ordin administrativ, economic, școlar și religios pe care le-au folosit Ungurii, ca să-i rupă pe Românii din trupul milenar al națiunii lor. Arată ce s'a făcut, ce nu s'a făcut și, mai ales, ce TREBUIE SA FACEM PENTRU RECAȘTIGAREA la românism și la Biserica noastră a acestor județe, unul dintre cele mai frumoase și mai bogate ținuturi ale Ardealului

Și, tocmai când parcursesem aceste pagini de sânge, iată citesc în „Universul", după interpelarea d-lui Romulus Seișanu din Parlament — un articol, în care directoru'ui liceului din T.-Severin arată unele triste constatări pe marginea acțiunii de românizare în acest ținut, acțiune întreprinsă de Ministerul Instrucțiunii, prin unele școli din Vechiul Regat.

E vorba tot de eternele și rușinoasele cozi de topor, de care s'a vorbit în atâtea rânduri, în paginile noastre.

Și e trist, sfâșietor de trist.

Să se știe că fiecare zi în care se vorbește de războiu, e o zi mare pentru Ungaria, e o zi verde de mari nădejdi. Rădăcinile acestei Ungarii ,mai treze decât noi, trebuiesc, însă, stârpite cât mai neîntârziat din coastele milenare ale Neamului românesc!

N. Crevedia

ARO: DUȘMANIA cu MERLE OBERON

Spectacole

TEATRE

OPERA ROMANA: Povestirile lui Hoffman.
TEATRUL NAȚIONAL: Casa Herwey.
TEATRUL REGINA MARIA: De ziua nevesti-mi.
TEATRUL COMOEDIA : Ora H. (premieră) .
TEATRUL MODERN: Afacerea Kubinski.
TEATRUL VESEL: Călugărul din vechiul schit.
TEATRUL LIGII CULTURALE : Cadavrul viu.
TEATRUL ALHAMBRA 101 Alhambra Melody.
TEATRUL EFORIA VOX: Floarea din Hawai.

CINEMATOGRAFE CONDUSE DE CREȘTINI

CAPITOL: Voi fi a ta și jurnalul Eclaire.
ARO: Dușmănia cu Merle Obeson, jurnal și completare.
A.R.P.A.: Călărețul mascat cu Dick Foran, jurnal și complectare.
ROXY: Voi fi a ta și jurnalul Eclaire.
FEMINA: Bărbații nu sunt zei și complectare colorată.
TRIANON: Balada orfanului, jurnal și complectare.
FORUM: Regele femeilor și Ultimul păgân.
MANON: Port Arthur și O aventură frumoasă.
OMNIA: Regele femeilor și Rin-tin-tin salvator.
FRANKLIN (Ateneul Român): D-na Lilly și Serviciul secret.
CITY: Extravagantul Mr. Deeds și Visul unei nopți de vară.
DARLY: Stan și Bran gemeni și Perlele Kronow.
MARCONI: Jenny, Vagabondul nemuritor și revistă.
MODEL: Bozambo și Iadul verde.
BARCELONA : Nu sunt vinovat și Muntele blestemat.
CENTRAL : Revolta de pe Bountry și Copilul străzii.
COTROCENI : Dominoul Verde și Veniți cu flota.
DIANA : In ghiarele canibalilor și Omul cu două fețe.
DICHIU: Patrula morții și Șoapte de iubire.
MILANO: Rose Marie și Romanța iubirii.
ORFEU : Ave Maria și Tumultes.
TRIUMF (Griviței 335): Săraca fetiță bogată cu Schirelei Teemple și Un strigăt în junglă cu Harri Piel.
PACHE: Simfonia IX și Extraordinarul Joe.
VOLGA-DOROBANȚI : Aur chinezesc și Sublima amintire.
DORY: Michail Strogoff, Dragoste de scafandru și revistă.
LIZEANU: Pe frontul de vest 1918 și Amok.
FLORIDA: Sublima iubire și Circul roșu.
PAX : Vagabondul misterios și Anny se amuză.
UNIC: Ave Maria și Tumultes.

Radio

MIERCURI, 17 FEBRUARIE 1937

14.30. Continuarea concertului.
15.00. Ultimele știri. Bursa cerealelor.
18. Radio ecou. Convorbire cu d. Nello Manzatti, compozitor de muzică ușoară.
19.00. Ora. Mersul vremii. Actualități.
19.02. Actualități italiene, de prof. Alex. Marcu.
19.10. Concert de după amiază al Orchestrei Radio, dirij. de Th. Rogalski: Muzică inspirată de soare, lună și stele.
20.00. Higienă și urbanistică de prof. dr. D. Mezincescu.
20.20. Continuarea concertului orchestrei Radio: Muzică de carnaval.
21.20. Geografie pe teren cu Maria Sa Mihai, de Ion Conea.
21.35. Concert de pian. Alexandru Demetriade.
21.10. D-na Maria Stroescu-Evitki (canto).
22.30. Radio jurnal. Sport.
22.45. Concert nocturn al orchestrei Vasile Julea, transmis dela restaurantul Coșna-Buzești (canto: Petre Alexandru).
23.45. Jurnalul pentru străinătate în limba franceză și germană.
23.55. Ultimele știri.

JOI 18 FEBRUARIE 1937

6.30. Deschiderea emisiunii; Gimnastică ritmică; Radio jurnal; Concert de dimineață (discuri); Sfaturi gospodărești și medicale.
7.30. Ora. Culturale. Sport. Cota Dunării.
13.10. Concert de prânz. Muzică variată (discuri).
14.10. Radio jurnal. Ora. Mersul vremii. Bursa. Știri interne și externe.
14.30. Muzică distractivă (discuri).
15.00. Ultimele știri. Bursa cerealelor.
16.45. Ora copiilor.
I. „In împărăția iernii", scenariu radiofonic de d-nele Maria Brebenaru și Eraclia Dumitrescu, executat de Sc. prim. de fete nr. 2 de sub direcția d-nei Brebenaru.
II. Jurnalul copiilor de Victor Ion Popa.
18.00. Concert de după amiază, orchestra Jean Sibiceanu (canto: Ion Luican).
19.00. Ora. Mersul vremii. Actualități.
19.10. Continuarea concertului.
20.00. Lumea lui Shakespeare de Ion Marin Sadoveanu.
20.20. Cântăreți renumiți (disc.).
20.55. Programul concertului simfonic de Emancii Ciomac.
21.15. Concert simfonic al orchestrei Filarmonica dirij. de George Georgescu. (Transmisie dela Ateneul Român), solo violoncel: Enrico Mainardi.
In pauză: Radio jurnal. Sport. Continuarea concertului. La sfârșit: muzică distractivă (disc.).
23.45 Jurnalul pentru străinătate în limba franceză și germană.
23.55. Ultimele știri.

Aspecte, insigne, comentarii

„Trandafirii Roșii" la Opera Română

Mâine seară, Joi, 18 Februarie, va avea loc la Opera Română, (Teatrul Liric), o singură reprezentație extraordinară dată de Opera Română din Cluj, când se va cânta opera originală românească „TRANDAFIRII ROȘII" a tânărului și talentatului compozitor român CONSTANTIN BOBESCU, care a avut un răsunător succes recent la Cluj cu ocazia premierei acestei opere originale.

D. dr. MIHAIL NASTA, directorul Operei Române din Cluj, n'a cruțat nici un sacrificiu pentru a prezenta bucureștenilor această operă în aceleași condițiuni ca la premiera din Cluj.

Sosește cu întreg ansamblul (soli, orchestră, cor, balet) 150 persoane precum și costumele și decorurile proprii din Cluj.

Conducerea muzicală este încredințată d-lui JEAN BOBESCU prim șef de orchestră al Operei Române din Cluj iar punerea în scenă este făcută de d. EMIL BOBESCU.

Puținele bilete rămase la acest spectacol extraordinar se găsesc la Magazinul de Muzică Jean Feder.

Pictorul Nicolae Brană

— cunoscut publicului bucureștean dela Saloanele oficiale unde s'a bucurat de aprecierea cunoscătorilor — obținând și un premiu — va deschide în ziua de 14 Februarie 1937 o expoziție de pictură și gravură în sala Mozart str. C. Mille (Sărindar) nr. 4.

Tânărul artist va expune peste 50 lucrări reprezentând viața românească de la țară.

Lucrările sunt interesante prin nota originală cu un apreciabil specific românesc de dincolo de Carpați.

Expoziția rămâne deschisă până la 3 Martie 1937.

Noul volum

— de versuri al poetului IULIAN VESPER, întitulat „POEME DE NORD" este sub tipar.

Va avea aproape 100 de pagini și cuprinde 30 de poeme inedite.

D. Sever Al. Slătinescu

— *semnează în ultimul număr al revistei „ICONAR" un articol de justă înțelegere și de caldă omagiere a jertfei eroice pentru creștinătate a lui* Ion Moța *și* Vasile Marin.

Articolul se intitulează „Eroism" *și asupra lui vom reveni în recensia numărului de care am vorbit, al* „Iconar"*-ului.*

Muzică spaniolă la „Pro-Arte"

Sâmbătă, 20 Februarie 1937, ora 5 p. m., va avea loc în sala Dalles a IX-a conferință experimentală organizată de „Pro-Arte"- și consacrată muzicei spaniole.

Va conferența d. George Cocea, directorul conservatorului „Pro-Arte".

Programul muzical va fi interpretat de d-na Sylvia Serbescu, d-ra Thea Ioanin și d-na Nina Alexandrescu.

Biletele la agenția artistică „Pro-Arte", calea Victoriei 39.

„Revista Dobrogeană"

— am mai menționat-o în această rubrică. Directorul se numește Teodor Ionescu. Un nume care nici nu spune, nici nu e mai mult decât atât : *Teodor Ionescu.*

Dar tocmai la d-sa a înțeles să se refugieze protagonistul răposatei reviste de exacerbare sexuală „UNU", dadaistul SAȘA PANA. Mai sunt și alte câteva nume tot așa de puțin vorbitoare pe care le-am întâlnit într'o foaie bucureșteană nici politică nici literară deși are pretenția să fie și una și alta.

..Cel puțin așa spune un d. *Caragea* care dă banii ca ea să apară. Vai de el! ....

„Ideia națională"

— *anul 4, n-rul 30, aduce sub semnătura d-lui N. N. Manolescu o interesantă contribuție la rezolvarea problemei muncitorești privită românește în miezul ei.*

Mai consemnează „Ideia națională" *în acest număr și un succes: s'a hotărît, anume,* terminarea liniei Brașov-Teliu-Buzău. *Ca unii ce se află în preajma necazurilor localnice, colaboratorii* „Ideii naționale" *au luptat, în adevăr, ca linia ferată cu pricina să ajungă un fapt împlinit.*

Ne bucurăm că pe lângă succesele morale, pe care le obține în linia naționalistă. Ideia națională, *înregistrează și izbânzi concrete.*

Revista cursurilor și conferințelor

A apărut No. 11 din revista „Cursurilor și Conferințelor" de sub direcția d-lui prof Gh. Preduț, cu următorul sumar·

N. Iorga: Figuri reprezentative din Istoria Universală: Suveranul „filosof" Iosif al II-lea; *George Sofronie:* Denunțările unilaterale de tratate în lumina dreptului internațional pozitiv; d-na *Anita Belciugățeanu:* Caracterele permanente ale literaturii italiene; *Constantin Kiriței*escu· Quo Vadis Universitas?; *I. Mărculescu:* Ce este economia dirijată?

Revista a apărut în condițiuni foarte bune si se bucură de un foarte select lot de colaboratori.

La Camera

O problemă diplomatică

— Și un răspuns semnificativ al președintelui consiliului de miniștri —

Ședința de ieri a Camerei s'a deschis la ora 4,30, subt președinția d-lui N. N. SAVEANU.

Pe banca ministerială d. GH. TATARASCU, urmat de toți membrii guvernului.

S'a dat citire procesului verbal cu desbaterile anterioare.

O comunicare în numele partidului național-țărănesc

D. ARMAND CALINESCU, în numele partidului național-țărănesc, a adresat d-lui președinte al consiliului de miniștri, următoarea comunicare.

„Sâmbătă, 13 c., s'a desfășurat în Capitală ceremonia înhumării a doi tineri, căzuți eroic în războiul civil din Spania. Desigur, orice partid politic poate socoti legitim să proslăvească pe membrii săi așa cum crede de cuviință. Din acest punct de vedere, noi nu avem să ne amestecăm și, prin urmare, nici nu vom prezenta vreo observație. Cât pentru problema ordinei publice, nu o vom releva, deocamdată.

„Cu prilejul semnalat a avut loc însă și o manifestație, care depășește cadrul restrâns al unei organizații de partid, pentru a atinge importante interese de stat. In adevăr ziarele au anunțat că la ceremonia amintită au participat reprezentanți diplomatici ai mai multor state.

„Intreb pe d. președinte al consiliului, dacă are cunoștință de acest fapt.

„Partidul național-țărănesc socotește de a sa datorie să afle dacă guvernul este fixat asupra caracterului și semnificației acestei participări.

„Intâi, a fost ea un act oficial? In acest caz, întreb guvernul dacă a avut cunoștință despre intenția reprezentanților acreditați a patru state de a face un asemenea act și de a participa la o ceremonie, la care guvernul însuși lipsea? Nu a fost prevenit de o asemenea manifestație? In acest caz, care este situația în care a fost pus guvernul nostru?

„Al doilea: au participat reprezentanții străini ca simpli particulari? Oare un asemenea act, prin care se manifestă sentimente în legătură cu fapte din viața publică internă a țării, este compatibil cu normele diplomatice?

„Noi știm că, spre mândria acestei țări, epoca în care consulii străini se amestecau în luptele partidelor interne, a dispărut din timpul divanului ad-hoc și credem că sentimentul de demnitate națională impune oricărui patriot să împiedice reintoarcerea, sub ori ce formă, a unei asemenea epoci de tristă aducere aminte.

„Dar afară de aceasta, de opt luni de zile, opinia publică de pretutindeni privește cu înfrigurare cursul războiului civil din Spania. Există temeri, ca acest curs să nu primejduiască pacea europeană; de aceia, puterile fac sforțări, spre a îngrădi extinderea conflictului.

„In momentul de față credem, că se impune o atitudine limpede și fermă, menită să risipească orice îndoială în relațiunile de politică externă.

„Am onoare, așa dar, să întreb pe d. președinte al consiliului, dacă guvernul este în măsură să adopte o asemenea atitudine și care este punctul de vedere, în chestiunea pe care am ridicat-o".

Răspunsul d-lui președinte al consiliului

„Comunicarea d-lui deputat Armand Călinescu reclamă un răspuns care nu trebue, care nu poate să întârzie.

„Faptele cuprinse în această comunicare în adevăr au fost aduse la cunoștința guvernului și, ca interimar la departamentul afacerilor străine, am dispus un act de cercetare.

„Oricare ar fi rezultatul acestui act, oricare ar fi explicațiile date, mă grăbesc să precizez că dacă faptele relatate în comunicarea d-lui deputat Armand Călinescu, dacă faptele aduse la cunoștința guvernului se vor dovedi întemeiate, evident guvernul se va găsi în fața unei situații serioase.

„Este un principiu unanim admis în practicile noastre internaționale și potrivit căruia reprezentanții statelor străine, ai tuturor statelor străine mici sau mari, nu pot, nu trebue, nu au îngăduința să participe, direct sau indirect, la manifestări de politică internă.

„Intrucât se va dovedi că acest principiu a fost înfrânt — și declar de pe acum că participarea agenților diplomatici la o solemnitate religioasă, făcută sub egida unui partid politic și transformată, astfel, într'o manifestare politică, este o înfrângere a tuturor principiilor și a tuturor uzanțelor internaționale — guvernul va lua în gravă considerare situația creată. Mă grăbesc să adaog, că această situație creată de acte cu caracter personal, nu poate să aibă nici o repercusiune asupra raporturilor dintre țara noastră și țările reprezentate, pe care le dorim din ce în ce mai strânse și din ce în ce mai prietenești.

„Rog, deci, pe d. deputat Armand Călinescu, rog Camera întreagă, să creadă că guvernul va cerceta și va soluționa acest incident, zelos de prerogativele acestui stat, care timp de aproape trei pătrimi de veac, dela independența sa, nu a practicat decât principiile demnității naționale".

COMUNICARI

D. AL. MIHAILA a cerut ministerului de agricultură să anuleze licitația prin care s'a acordat exploatarea gheței de pe Nistru.

D. P. GHIAȚA a întrebat pe d-nii miniștri de interne și comunicații ce măsuri s'au luat pentru salvarea populației din Oltenița.

D. DEM. IUCA, ministru de interne, a arătat cum se prezintă situația, subliniind că s'au dat dispoziții pentru evacuarea locuitorilor, dacă împrejurările ar cere.

D. I. MODREANU protestează împotriva modului cum sunt soluționate, la ministere, cererile cetățenilor și cere să se pună mai multă solicitudine din partea șefilor de departamente, deoarece populația nu poate cheltui bani cu drumurile în Capitală.

VOTAREA CREDITULUI AGRICOL

La urmă a continuat discuția la proiectul de lege a creditului agricol.

Au făcut observații d-nii Adam Ionescu și V. Madgearu, răspunzând ministrului finanțelor.

Proiectul a fost votat articol cu articol.

Ședința s'a ridicat la ora 8.

Azi, la ora 4, ședință.

Senatul

Violențele național-țărăniste dela Dudești Cioplea

Ședința se deschide la orele 4 sub președinția d-lui C. Alimănișteanu.

Pe banca ministerială d-nii: C. Anghelescu, dr. I. Costinescu.

D. E. REITER, adresează o comunicare d-lui ministru al agriculturii referitor la impunerea tovărășiilor de țărani, pentru cumpărarea și întrebuințarea mașinilor agricole. Arată că deși a primit un răspuns în acest sens dela d. ministru Sassu, totuși aceste tovărășii au rămas impuse și mai departe de către fisc.

D. N. MICLESCU, adresează o comunicare d-lui președinte al consiliului de miniștri și d-lui ministru al internelor referitor la: *„păstrarea ordinei și la apărarea autorității Statului".*

D. prof. M. MANOILESC" declară că se înscrie și d-sa la cuvânt în această chestiune.

D. GR. FILIPESCU, atrage atențiunea d-lui ministru al afacerilor străine referitor la imixtiunea agenților diplomatici străini în treburile noastre interne.

D. M. FRIGATOR, roagă pe d-nii miniștri: de interne și comunicații să ordone accelerarea și intensificarea tuturor măsurilor preventive necesare pentru a putea fi salvat dela inundație, atât orașul Oltenița, cât și satele din vecinătatea lui.

D. prof. A. C. CUZA, face cunoscut d-lui ministru al internelor, că la întrunirea electorală care s'a ținut în comuna Dudești-Cioplea Duminică 14 Februarie s'au produs grave conflicte provocate de intervenția violentă a unor reprezentanți ai partidului național-țărănesc, cari au atacat alegătorii național-creștini.

Din această provocare — continuă d. A. C. Cuza — nejustificată prin nimic, au căzut din rândurile partidului național creștin 9 grav răniți din care unul a încetat din viață chiar astăzi.

Am crezut de datoria mea ca în numele partidului național-creștin să vă aduc la cunoștință aceste fapte cu grave urmări și să protestez cu toată energia cerând să luați urgente și efective măsuri de urmărire a celor vinovați ca să se prevină pe viitor asemenea conflicte, neobișnuite la noi; și care au fost introduse acum în urmă în luptele noastre politice.

Se poate presupune că sunt uneltiri periculoase ale unor elemente străine, cu scopul desorganizării însăși a statului românesc, cum s'a mai făcut și aiurea.

De aceea, am ținut să atrag atenția d-lui ministru de interne ca să vadă ce este de făcut ca să nu se mai producă asemenea fapte. Căci, dacă se mai produc, se poate întâmpla altceva. Nu suntem răbdători ca să fim expuși bătăilor acestor indivizi. S'ar putea ca și din partea noastră să vie oameni înarmați și, atunci, s'ar putea produce conflicte sângeroase în dauna țării.

Mă adresez guvernului, ca să ia măsuri. Dar mă adresez și partidului național-țărănesc, ca să vadă pe ce cale a apucat. Amintiți-vă că din rândurile dvs., ale partidului național-țărănesc, s'au găsit oameni de suprafață, un general, care a ucis un sătean. Prin urmare, nu pășiți pe această cale profund dăunătoare țării.

I. P. S. S. MIRON CRISTEA, Patriarh al României: Sancțiuni.

D. prof. A. C. CUZA: Da, sancțiuni, din partea guvernului. Dar mă adresez partidului național-țărănesc. Să nu vă prezentați ca apărători ai celor cari au comis acest scandal în comuna Cioplea. Am credința că, din discuțiile ce vor urma, mi se va da satisfacție și că se vor lua măsuri și mai am credința că și partidul național-țărănesc va putea să vadă ce are de făcut pentru a restabili ordinea în rândurile sale.

Se intră în ordinea de zi, trecându-se la discuțiunea generală asupra proiectului de lege privitor la organizarea Eforiilor invalizilor de război.

D. N. JECHIANU, remarcă din capul locului că guvernul nu s'a ocupat dela război încoace de problema invalizilor, văduvelor și orfanilor de război, precum și a tuturor luptătorilor. Mulți dintre invalizii și orfanii aflați în orașele de provincie au rămas muritori de foame.

Prin noua lege — spune d. Jecheanu — asociațiunile particulare intră sub controlul politic al ministerului respectiv, aducând prejudicii însemnate drepturilor invalizilor.

Declară că nu poate vota acest proect.

Mai vorbesc d-nii *general Popovici, Al. Samoil*, și *dr. Danielopol* cărora le răspunde raportorul proectului d. *Emil Diaconescu*, după care ședința a fost ridicată.

Astăzi la orele 4 p. m. ședință.

Demisia mea

Când va fi ajuns la cunoștința alegătorilor mei din Soroca, demisia pe care am depus-o zilele trecute pe biroul Senatului, nu știu ce ecou va fi putut să aibă acest gest, care nu se obicinuește prea mult.

Sunt și eu de părere că a pleca de pe baricadele publice, este o dezertiune. Mai multe mii de țărani m'au vrut în Senatul țării. Cu ce drept trântesc eu ușa și plec?!

Fără îndoială că nu fără un sbucium de conștiință m'am hotărît să renunț la mandatul ce mi s'a încredințat, lăsând astfel pe scumpii mei gospodari dela Soroca să-și închipuie poate că mă covârșia onoarea pe care votul lor mi-o făcuse.

Mi-am scris totuși liniștit demisia, cașicând astfel mi-aș fi luat rămas bun dela prieteni, cari știam bine mai ales, că n'ar fi avut cum, că nu m'ar fi putut pricepe dela început.

Dar iată că nu m'am găsit liber nici măcar să părăsesc un loc de care nu mai puteam să mă simt legat. O adresă a Senatului m'a găsit la domiciliu să-mi spună că Maturul Corp a respins demisia mea și că astfel, indiferent de ce gândesc sau nu gândesc eu, va trebui să reviu la Senat.

Imi e necesar astfel să mă explic și privind de aci în atâția ochi cari mă privesc de departe, să mă confrunt cu sentimentul exprimat în minutul grav al unor răfueli, pe cari le cred necesare.

Ce era, ce este un mandat parlamentar — și dece l-am părăsit?

Dece mai bine zis am socotit că nu mai puteam să-l păstrez?

Intrebări legitime. Răspunsul meu e net.

Un mandat parlamentar mi l-am închipuit totdeauna nici mai mult dar nici mai puțin decât ceeace e. O sumă de voințe populare strânse și exprimate de una singură, care este a celui ales senator sau deputat, a parlamentarului cu un singur cuvânt. In felul acesta parlamentul impune la conducere, voința alegătorilor săi și este dator să îndrepte un ochi foarte atent asupra ochilor puterii executive, ca să vadă dacă sunt în acord cu această voință sau nu.

In câteva cuvinte numai, cam acesta era rostul meu la Senat.

Bună-rea, dar aceasta era forma noastră de stat și eu m'am gândit că trebuia s'o iau în serios.

Firește, guvernul de astăzi ne face cam de mult educația prin care noi primim acest absurd și această minciună: este astfel starea de asediu, este cenzura, tot atâtea măsuri care trădează o renunțare la programul și doctrina liberalismului integral, cu care s'a instalat la cârma țării.

Dar eu am demisionat pe chestiunea decretelor-legi și mi s'a părut că era într'adevăr un moment culminant al minciunei de care vorbesc.

Era vorba adică de dispozițiuni cu caracter de lege, dar pe care parlamentarii n'au fost chemați să le discute, să le amendeze, ci numai să le ratifice! Dispozițiuni așa dar în care controlul popular trebuia să fie absent prin voia exclusivă a puterii executive, adică a acelei puteri tocmai care nu are rațiune să existe fără control, cel puțin în forma actuală de stat.

Și atunci se va mai mira oare cineva dacă un parlamentar, simțindu-se deposedat de prerogativele lui, s'a găsit să arunce guvernului în obraz un scaun de senator?

Mi s'a părut singura protestare posibilă.

Un om pe care minciuna de stat a vrut să-l transforme în fantoșă, a strigat astfel că el vrea totuși să rămâie un om! Un parlamentar care simțea că era pus în imposibilitate să-și împlinească mandatul, a spus-o răspicat în auzul și văzul întregei țări.

Cetățenii să mă judece cum vor voi: eu cred că n'am făcut decât o faptă de om onest.

Și acum un ultim cuvânt: Colegii dela Senat m'au rechemat în mijlocul lor. Mă voi întoarce, firește, dacă nu se poate altfel, — dar încă mai dârz, desigur și pe aceleași poziții de unde n'am fost lăsat să plec.

IULIU MUMUIANU
senator

Adunarea Soc. regale de geografie

Aseară la orele 9 a avut loc la Fundația Carol I adunarea „Soc. regale de geografie" sub înalta președințe a M. S. REGELUI CAROL II.

D. prof. SIMION MEHEDINȚI luând cuvântul mulțumește Suveranului pentru dragostea ce o arată societății și își exprimă bucuria față de însănătoșirea Marelui Voevod Mihaiu, care este dealtfel bucuria neamului întreg.

D. prof. Mehedinți a arătat apoi lucrările geografice mai importante care au fost date la iveală în ultimul timp cât and harta României a d-lui prof. I. Constantinescu dela Dorohoiu și atlasul d-lui R. Seișanu.

D. PROF. RADULESCU FOCȘANI a susținut un interesant raport intitulat *„Vrancea fizică și antropogeografică".*

D. prof. G. MACOVEI a vorbit despre *Surpăturile de pământ din Gorj.* D-sa a examinat fenomenul, din punct de vedere geologic mai întâiu. A trecut apoi la demonstrarea cauzelor și la cercetarea efectelor.

D. amiral CORNELIU BUCHOLTZER a arătat care sunt noile metode ale institutului geografic al armatei de a tipări hărțile strategice.

D. prof. MIHAILESCU a vorbit și d-sa tot despre noua hartă a României a d-lui Ioan Constantinescu pe care îl elogiază pentru această operă.

D. IOAN CONEA profesorul de geografie al MARELUI VOEVOD MIHAIU a arătat într'o extrem de documentată expunere, felul cum învață Măria Sa Voevodul geografia, față de care are o specială vocațiune. D-sa a expus o serie de constatări personale făcute cu prilejul excursiilor clasei Voevodului în țară.

M. Sa Regele a urmărit cu viu interes pe toți vorbitorii iar la sfârșit a studiat hărțile. După ce s'a întreținut puțin cu membrii societății, Majestatea Sa s'a înapoiat pe jos, la Palat.

Politice

Duminică 14 Februarie a avut loc în com.-suburb. Militari, o mare demonstrație a organizației național-creștine, de sub președinția d-lui C. Postelnicu, în vederea alegerilor comunale dela 17 c. Un grup de peste 60 lăncieri în frumoasele lor cămăși albastre, au defilat prin toată comuna, cântând imnurile național-creștine, în cea mai perfectă ordine și disciplină reușind prin aceasta să se diminuieze efectul propagandei liberale, făcută cu băutură, fel de fel de promisiuni și presiuni.

D. C. Postelnicu a adresat tuturor locuitorilor acestei comuni, un apel prin care sunt rugați stăruitor să își examineze conștiința și să dea votul lor acelora cari vor să facă din România, țară integral românească, adică național creștinilor.

NAȚIONAL-CREȘTINII IN JUD. BALȚI

Februarie, 16. —In întregul județ, în mai bine de o sută de biserici, precum și la Catedrala Bălți, din inițiativa partidului național-creștin au fost oficiate parastase pentru IONEL MOȚA și VASILE MARIN.

La fiecare biserică au fost de față membrii organizației partidului național-creștin în uniformă reglementară cu doliu pe mâna stângă și cu toate drapelele organizațiunilor îndoliate.

După cuvântările preoților, a vorbit și câte un reprezentant al partidului național-creștin, preamărind faptele eroilor MOȚA și MARIN.

FRONTUL ROMANESC IN JUD. OLT

Legiunea Olt, sub conducerea d-lui avocat **Ion Costian**, continuă seria de întruniri, în vederea viitoarelor alegeri județene și comunale.

Două echipe compuse din d-nii: **Ion Costian, Dionisie Popescu, Emil Sterian, C. Fundescu, Nicu Velescu, C. Bărbulescu, Gh. Nicolau**, pensionar și institutor **I. Ghinescu**, cutreeră județul, controlând și încurajând activitatea șefilor de comune. Zilele trecute s'au ținut întruniri și consfătuiri în comunele: Priseaca, Valea Mare, Sinești, Corbu, Optași, Stoicănești, Radomirești, Crăciunei, Coteana și Brebeni.

S'au dat instrucțiuni și s'au luat măsuri pentru formarea listelor de candidați la alegerile comunale. In curând va avea loc o mare întrunire în Slatina, la care vor participa și delegați ai Centrului. Pretutindeni sătenii au făcut primiri entuziaste fruntașilor vaidiști, arătându-și încrederea în programul național al d-lui Vaida Voevod.

Frământări în partidul liberal

Ce soartă vor avea proiectele de lege a minelor și organizării agriculturii? D. Dinu Brătianu începe ofensiva

In ultima vreme, în partidul liberal s'au petrecut lucruri demne de subliniat.

De pildă, opinia publică a privit cu uluire conflictul dintre o parte din membrii majorității parlamentare și conducerea partidului și guvern, pe chestia proectului de lege a minelor. Iar acum, de câteva zile, neînțelegerile pricinuite de organizarea agriculturii, așa cum o preconizează, unilateral, e drept, d. ministru V. Sassu.

GRUPUL „H" TERORIZEAZĂ

D. Dinu Brătianu, cu toate străduințile depuse pentru a asigura o omogenitate de vederi, nu a reușit, alături de d. Tătărescu, să restabilească echilibrul deputaților liberali.

Grupul „H", în special, — ale cărui interese sunt, probabil, periclitate, — terorizează.

Și președintele partidului nu găsește soluția cu ajutorul căreia să reteze, scurt, tentativa mandatarilor aliniați d-lor Bejan și Ghiață.

D. prim-ministru deasemenea nu are la îndemână leacul, mai cu seamă că a fost tracasat fără cruțare de reprezentanții opoziției.

CONSECINȚE

Din această pricină proectul de lege a minelor, întocmit după criterii sănătoase și în concordanță cu interesele noastre naționale, continuă să rămână în cartoane, deși e luat în considerare de Adunarea Deputaților.

Se crede, că aceeaș soartă va avea și proectul de lege pentru organizarea și îndrumarea agriculturii.

De altfel, nici nu ar mai fi timpul necesar discuțiunilor și votării acestor proecte, pentrucă ne apropiem de sfârșitul lunei și trebue depus bugetul general al statului, care comportă o amplă cercetare. Or, la 15 Martie, după informațiunile culese din surse guvernamentale, sesiunea parlamentară ia sfârșit.

CE VA FI ?

Nu-i exclus ca d. Dinu Brătianu să înceapă ofensiva, să doboare pe hașiști, să obțină prelungirea Corpurilor Legiuitoare până la 1 Aprilie și să dea putere de lege proectelor, cari vor servi partidului liberal drept „cal de bătaie" în timpul opoziției mult apropiate.

vimo

Intrevederea Valeriu Pop—Fabricius

D. Valeriu Pop, ministrul industriei și comerțului, a avut aseară o lungă întrevedere cu d. Fabricius, ministrul Germaniei la București, cu care a discutat îndelung problema exportului produselor petrolifere, peste contingentul stabilit prin acordul comercial în vigoare între România și Germania, precum și condițiunile de plată a acestui surplus de export.

Prin acordul comercial în vigoare se prevede că pentru exportul unei cantități de produse petrolifere reprezentând 25 la sută din totalul exportu'ui nostru în Germania va fi plătit prin clearing, iar pentru un export suplimentar de produse petrolifere urmează a se stabili condițiuni speciale de export și de plată a produselor petrolifere.

Un nou partid politic în Polonia

Varșovia, 17 (Transconti). — **Colonelul Adam Koc, omul de încredere al mareșalului Smigly-Ridz, va face Sâmbătă o proclamație-program al unui nou partid politic care va avea misiunea de a susține politica guvernului. Programul acestui partid se întemeiază pe principii naționaliste.**

In noua organizație politică vor fi primiți toți cetățenii indiferent de culoarea politică de până acum. Partidul urmărește să creeze o bază democratică actualului regim.

O convorbire semnificativă

D. ARMAND CALINESCU a avut, în cursul zilei de eri, o lungă întrevedere cu d. colonel Delmas, atașatul militar al Franței la București.

Această întrevedere este semnificativă și cercurile politice o comentează.

Credi'ul meșteșugăresc la Cameră

Camera va începe azi după amiază discuția generală la proiectul de lege pentru crearea institutului național de credit meșteșugăresc, prezentat de ministerul muncii și ocrotirilor sociale.

Raportor al acestui proiect este d. prof. Barbu Dumitrescu.

Modificarea legii învățământului secundar

La Senat s'a depus un proiect de lege din inițiativă parlamentară, care modifică unele articole din legea învățământului secundar, dând drept licențiaților în teologie să fie profesoare de religie.

Sforțările Bulgariei

pentru apropierea cu vecinii

Sofia, 17 (Radio-Oriente). —După încheierea convenției cu Jugoslavia, guvernul dela Sofia intenționează să încheie astfel de pacte cu vecinii săi, spre a soluționa în felul acesta unele chestiuni aflate în litigiu între Bulgaria și statele vecine. In cercurile cu răspundere dela Sofia se vorbește că guvernul Kioseivanov e dispus să înceapă astfel de negocieri cu guvernul român. N'ar fi exclus ca negocierile acestea să se termine printr'un pact ca și cel cu Jugoslavia și Turcia.

In felul acesta Bulgaria, care s'a simțit câtva timp izolată, dorește să colaboreze activ cu toți vecinii săi, dar mai ales cu statele din Mica Intelegere.

Intrevederea Cristache-Blumenfeld

Alaltăieri a avut loc o întrevedere între CRISTACHE SIMIONESCU și KANALIE BLUMENFELD dela „ADEVĂRUL", într'unul din closetele ministerului de finanțe.

Autentic. Martori au fost toți ziariștii acreditați pe lângă acest departament.

Cunoscută fiind criza de autoritate morală și nevoia unui nou compromis la ministerul finanțelor, Cristache în poziție solemnă i-a propus lui Blumenfeld să preia conducerea ministerului, în lipsa d-lui Cancicoff, ocupat cu alegerile dela Bacău.

Jidanul și-a pipăit cicatricele din cap, peste care i-au crescut perciunii smulși de studenți, convenind în principiu, răspunsul definitiv rămânând să-l dea după întoarcerea d-lui Victor Antonescu în țară. Apoi, jidanul a cerut o aprobare de bani pentru „DIMINEAȚA" și „ADEVĂRUL", care au publicat discursul dela Cameră al d-lui Cancicoff.

Incheierea unui nou acord economic și de clearing cu Italia

In urma tratativelor avute cu Italia s'au încheiat trei acorduri și anume: un acord comercial care stabilește cotele de import și export dintre cele două țări, precum și condițiunile în care urmează să se facă schimburile de mărfuri dintre ele. Un al doilea acord este acel de plăți, care stabilește condițiunile în care urmează să se facă plata mărfurilor dintre cele două țări și în fine cel de al treilea acord stabilește condițiunile în care urmează să se lichideze datoriile comerciale anterioare datei de 15 Iunie 1936 și până la data ridicării sancțiunilor economice contra Italiei.

LICHIDAREA LIRETELOR BLOCATE

In momentul decretării sancțiunilor contra Italiei, România avea blocate în Italia circa 30 milioane lirete la care s'a mai adăugat o cantitate de lirete rezultate din exportul produselor noastre petrolifere în timpul sancțiunilor economice, contra Italiei.

Lichidarea liretelor blocate în Italia se va face în curând, ținându-se seama că există o mare cantitate de mărfuri care au fost importate din Italia înainte și după decretarea sancțiunilor economice, precum și prin diferite comenzi de armament ale statului, care vor fi plătite din contul liretelor blocate.

NOUL ACORD

In acordul de clearing ce s'a încheiat între România și Italia se prevede existența unui singur cont, fără a se putea înființa diferite subconturi, cum a existat în vechiul acord. Cursul liretei italiene va fi fix și el se va stabili de Banca Națională a României de comun acord cu Institutul de clearing din Italia, după paritatea mondială la care se va adăuga prima de 33 la sută. Plata arieratelor se va face deasemenea la cursul cel nou. Acelaș curs al liretei italiene se va aplica și la decontarea exporturilor în Italia efectuate anterior decretării sancțiunilor economice.

Pe baza acordului economic încheiat între România și Italia s'a hotărât ca și produsele petrolifere să fie plătite în lirete italiene în clearing, până la o valoare de 90 milioane lirete anual. In ce privește păcura necesară pentru uzul vaselor italiene, aceasta se va plăti 50 la sută în devize forte și 50 la sută în lirete italiene în clearing.

NOUI CONTINGENTE DE IMPORT ȘI EXPORT

Prin noul acord economic s'au stabilit deasemenea contingente la import și la export, deoarece Italia a înființat și ea regimul contingentelor odată cu decretarea sancțiunilor economice contra ei. Deasemeni ni s'au mai acordat pe lângă contingentul de mai sus la produsele petrolifere și următoarele contingente mai importante, care au fost deocamdată stabilite numai pe o perioadă de 6 luni: pentru cheresteaua destinată Italiei ni s'a fixat un contingent de 3½ milioane lirete italiene și, 4½ milioane lirete pentru cheresteaua destinată coloniilor italiene; pentru esențele speciale de lemn, un contingent de 2 milioane lirete; pentru boi s'a fixat un contingent de 9 milioane lirete; pentru porci un contingent de 1 milion 750.000 lirete; pentru păsări vii 1 milion lirete; pentru păsări tăiate 500.000 lirete; pentru carne conservată 125.000 lirete, pentru carne proaspătă 100.000 lirete; precum și alte contingente de importanță mai mică.

Printre contingentele mai mari fixate la importul României din Italia sunt firele de bumbac pentru o sumă de 350 milioane lei. Pentru acest articol vamal s'a hotărît un contingent atât de important, deoarece alte țări de unde importam înainte fire de bumbac, pun acum restricții la importul acestui articol vamal. Prin acordul economic de mai sus s'a prevăzut totodată revizuirea cotelor la export și la import din 6 în 6 luni.

Stadiul tratativelor economice
cu delegația austriacă

Delegațiile austriacă și română vor începe astăzi să lucreze în subcomisiuni

Eri dimineață s'a ținut la ministerul industriei și comerțului o ședință a delegațiilor austriacă și română, sub președinția d-lui Em. Marian, secretarul general. S'au examinat diferite probleme în legătură cu încheerea noului acord economic și de clearing dintre România și Austria. S'a discutat în special raportul ce urmează a se stabili între exportul și importul nostru din Austria.

Prin acordul economic actualmente în vigoare era prevăzut un raport de 91 la sută între exportul și importul nostru din Austria. Pe baza datelor statistice rezultă însă, că în cursul anului 1936 România a importat din Austria numai 64 la sută din valoarea exportului său în acea țară. S'a hotărât deci să nu se insiste prea mult asupra raportului dintre export și import ci să se caute pe cât mai mult posibil intensificarea exportului și a importului nostru în această țară, cu asigurarea lichidării surplusului de export, ce ar rezulta în favoarea noastră.

O altă problemă discutată a fost cererea exportatorilor noștri de petrol de a se scuti de taxe de import păcura, ce o exportăm în Austria, fără a se lua vreo hotărâre în această privință.

Pentru urgentarea lucrărilor în vederea încheerii acordului economic și de clearing dintre România și Austria s'a hotărît instituirea a trei subcomisiuni și anume: o primă subcomisiune care va lucra la ministerul industriei și comerțului, sub președinția d-lui Em. Marian, secretarul general, care se va ocupa de problema exportului nostru în Austria; o altă subcomisiune va lucra la direcția reglementării comerțului exterior, sub președinția d-lui ing. Al. Polizu, care se va ocupa cu problema importului nostru din Austria; și în fine, o a treia subcomisiune va lucra la Banca Națională, sub președinția d-lui V. Dimitriuc, șeful oficiului de studii, care se va ocupa cu stabilirea modalităților de plată ce urmează a se stabili pentru schimburile de mărfuri dintre România și Austria.

Adunarea generală
a societății naționale de credit industrial

Duminică 14 crt., a avut loc la sediul său din Bd. Carol, adunarea generală a soc. naționale de Credit Industrial.

Au luat parte un număr mare de acționari, reprezentând întrega industrie națională a țării.

Raportul consiliului de Ad-ție arată că în anul trecut s'a constatat o îmbunătățire în activitatea industriei naționale.

Imbunătățirea treptată a conjuncturei economice și prudența urmată de societate, în acordarea cererilor de împrumut, au permis ca industria națională să fie ajutată cu un important spor grație sprijinului larg acordat de Banca Națională a României cât și prin creșterea depunerilor spre fructificare.

Beneficiul brut pe 1936 a fost de lei 80.561.575 adică cu 5.699.893 lei mai mare ca în anul trecut; iar acționarilor se acordă un dividend de 6.50 la sută.

D. OSKAR KIRIACESCU președinte, arată că refacerea în domeniul economic trebuie făcută în conformitate cu *idealurile morale*. Ele ne vor aduce buna stare materială, căci ele ne impun muncă, seriozitate, dreptate și sobrietate, care toate aduc bogăția pentru fiecare și pentru țara întreagă.

Viza de întrerupere
a biletelor internaționale

Direcțiunea generală a căilor ferate a dispus ca viza de întrerupere a biletelor livrete (cupoane de agenții) se va face numai dacă posesorul biletului prezintă și pașaportul din care să se constate că data intrării în țară coincide cu data primei decupări a biletului de călătorie.

Personalul însărcinat cu viza biletelor, după verificarea datelor de mai sus, va nota pe bilet numărul pașaportului, numărul trenului cu care a sosit călătorul, data, apoi va aplica stampila stației și semnătura șefului de stație sau a împuternicitului său.

Profesorii secundari din România
își vor avea imobilul lor propriu

Membrii corpului profesoral secundar, din întreaga țară, grupați în *„Asociația generală a profesorilor secundari"* nu-și au nici până azi un imobil al lor propriu.

Dacă problema aceasta a dobândirii unui imobil nu se punea cu prea multă stăruință înainte de război, astăzi ea a devenit o necesitate arzătoare.

Este adevărat că statul a făcut o donație prin legea promulgată la 26 Aprilie 1912, Cercului profesorilor secundari din București.

Imobilul acesta nu mai corespunde azi după 25 ani, necesităților pe cari le are atât „Cercul profesorilor secundari din București" cât și *„Asociația generală a profesorilor secundari"*.

Conferințele, ședătorile și expozițiile organizațiilor de mai sus reclamă astăzi un imobil mare și modern.

Având-se în vedere această stare de lucruri, s'a aprobat prin jurnalul Consiliului de miniștri cu nr. 798 din 21 Aprilie 1936, să se cedeze, în plină și permanentă folosință, Asociației generale a profesorilor secundari din România, porțiunea de teren situată în spatele localului Cercului profesorilor secundari din București, porțiune de teren aflată pe str. Inginer Elie Radu, colț cu str. Gutenberg.

Intrucât pe acest teren cele două asociațiuni, vor să-și construiască o clădire proprie, în care să-și fixeze definitiv sediul, iar aceasta implică cedarea definitivă a terenului în cauză, în plină proprietate, d. dr. C. ANGELESCU, ministrul educației naționale a alcătuit în acest sens proiectul de lege de mai jos cu următorul articol unic:

„Se autorizâ ministerul Educațiunii Naționale de a ceda în plină proprietate Asociației Generale a Profesorilor Secundari din România, terenul în suprafață de 768,70 mp., situat în București, str. Elie Radu, colț cu str. Gutenberg, spre a clădi pe el, împreună cu Cercul profesorilor secundari din București, un local propriu pentru sediile ambelor instituțiuni, local care își va păstra perpetuu această destinație".

Suntem siguri că acest proiect de lege va fi luat în considerație și votat, atât de Cameră cât și de Senat, astfel că în curând membrii corpului didactic secundar își vor avea palatul lor propriu.

Publicațiune

Se aduce la cunoștința amatorilor că în ziua de 1 Martie 1937, ora 10 a. m. se va ține a doua licitație publică în conformitate cu L. C. P. în cazarma Culcer, Chitila, pentru aprovizionarea trupei cu coloniale și condimente și carne cu derivatele sale pe timp de un an, cu începere dela 1 Aprilie 1937 până la 1 Aprilie 1938.

Caietul de sarcini și detalii se pot lua dela Serviciul aprovizionării în orice zi de lucru.

Societatea Generală de Gaz si de Electricitate București

Inștiințare

Societatea Generală de Gaz și de Electricitate din București, reamintește abonaților săi că plata consumației de energie electrică să nu se facă decât în mâinile funcționarilor cari se vor legitima cu carnetul de identitate prevăzut cu fotografie și purătnd viza Societății pe luna în curs.

Taxele de folosință a firmelor luminoase nu se vor plăti decât la ghișeele Societății din Bd. Take Ionescu 33.

Orice abateri de la aceste prescripțiuni abonatul le face pe riscul și răspunderea sa personală, Societatea de Gaz și de Electricitate nerecunoscând plățile făcute persoanelor străine și neînvestite cu calitatea de încasatori ai săi.

Ploaie de proecte de legi pentru agricultură...
Un nou produs al monitoarelor d-lui V. P. Sassu

Dintre toate proectele de lege — cam multe! — întocmite de ministerul agriculturii și domeniilor, singur proectul pentru încurajarea și îndrumarea culturii, industrializării și valorificării plantelor textile n'a început să se bucure de popularitatea celorlalte...

In ce privește proectul de lege pe care il vrea d. ministru V. P. Sassu să-l treacă la Cameră la fel cum l-a trecut la Senat, își va pierde în curând denumirea deoarece nu se poate vorbi de o organizare a agriculturii românești, atât timp cât organele respective sunt ele însișI lipsite de o organizare acceptabilă a cadrelor ce le compun. Sau, cu alte cuvinte, vom avea numai o lege pentru organizarea agriculturii din România. Atât și nimic mai mult!

Ocupându-ne în rândurile de față de proectul de lege pentru intensificarea culturii plantelor textile și industrializarea lor, este deci dela sine înțeles că nu facem decât să arătăm că la ministerul agriculturii și domeniilor se lucrează serios la fabricarea de proecte de lege, fără să se țină seama de faptul că toate aceste produse ale monitoarelor d-lui ministru V. P. Sassu nu vor ajunge să însemne ceva, înainte de a intra în istorie...

UN OFICIU NAȚIONAL AL TEXTILELOR

Se știe că proectul de lege în cauză prevede înființarea unui oficiu național al textilelor care va funcționa pe lângă ministerul agriculturii și domeniilor, iar scopul acestui oficiu este de a înfăptui:

a) *intensificarea culturii plantelor textile, în măsura nevoilor consumului intern și a debușeurilor străine ce s'ar putea obține;*

b) *ameliorarea produselor indigene prin aprovizionarea cu semințe de plante textile, de varietăți superioare și prin ajutorarea cultivatorilor în vederea preocupării inventarului necesar;*

c) *stabilirea amănunțită a varietăților potrivite fiecărei regiuni;*

d) *incurajarea și subvenționarea înființării de topitorii regionale și de mici ateliere locale pentru prelucrarea materialului textil;*

e) *incurajarea și subvenționarea atelierelor cooperative de filat și țesut;*

f) *incurajarea înființării de industrii mari pentru filat și țesut fire de in și cânepă;*

g) *standardizarea produselor textile și intensificarea exportului;*

h) *organizarea propagandei;*

i) *supravegherea și controlul întocmirii și executării contractelor între cultivatori și industriile textile.*

Apoi se dă o importanță deosebită conducerii acestui oficiu: consilii, comitete, etc... Toate formând nesecate surse de noi venituri pentru îndrumătorii agriculturii românești.

In definitiv pentruce se înființează un oficiu național al textilelor?

Din cele reproduse mai sus nu se deduce că acest oficiu VA ASIGURA cultivatorilor de plante textile valorificarea produselor lor. Fiindcă după cum se vede se vorbește numai de „ameliorări", „încurajări", „propagandă" s. a. m. d.

UN FOND SPECIAL, NU GLUMA!...

Să trecem la un alt capitol: fondul special creat pentru oficiul național al textilelor.

Iată ce se prevede în proectul de lege:

Art. X. — *Pentru încurajarea culturii și industrializării textilelor se crează un fond special de către Oficiu și se alimentează din:*

a) *O subvenție înscrisă în mod obligator în bugetul general al Statului și care în primii trei ani nu va putea fi inferioară sumei de 20 milioane.*

b) *O cotă de 10% din venituri obligatoriu înscrisă în bugetul Camerelor de Agricultură.*

c) *O cotă de 0,5% din venituri obligatoriu înscrisă în bugetele județelor.*

In concluzie: vom avea un oficiu, cu fondul lui special, condus de un personal foarte numeros și o lege care a fost făcută tocmai pentru a se înființa un debușeu pentru plasarea bunurilor intenții ale acelora care se îngrijesc de progresul agriculturii noastre, în general.

Ne mai lipsește un debușeu sigur pentru plasarea produselor cultivatorilor de plante textile!

Vasile Dova

Tariful exagerat al autobuzelor C. F. R.
pe distanța Turda-Cluj

Pedistanța Turda-Cluj, prin Feleac, circulă dela jumătatea lunei Decembrie, 1936, autobuzele C. F. R.

Până la data de mai sus serviciul de transport îl făceau autobuzele d-lor Dăncilă și Oprean proprietari din localitate. Costul unui bilet dus și întors era 42 lei, condițiunele de transport fiind bune.

Decând pe această linie circulă autobuzele C. F. R. costul unui bilet e de 59 lei la ducere și 59 lei la întoarcere.

Funcționarii statului cari au reducere la trenuri, aici nu li se acordă acest drept.

Nu înțelegem cum niște particulari, cari plăteau impozite mari și benzina mult mai scump, puteau să transporte un călător cu 84 lei, iar autobuzele C. F. R. nu pot face același lucru decât cu suma de 118 lei, deși benzina și-o procură mai ieftin, iar la impozite credem că au reducere. Ori poate sunt concesionate?!

Se știe doar că distanța Turda-Cluj e de 30 km. Oricine poate ușor vedea că față de kilometraj prețul e din cale afară de exagerat. Forma în care autobuzele C. F. R. ar servi interesul publicului din orașul și împrejurimele Turzii e următoarea:

Să se ieftenească tariful, dat fiind distanța mică de 30 km. Normal ar fi 1 leu de km.

Să se acorde reducerea cuvenită funcționarilor cari posedă carnete pentru calea ferată.

Călătoria pensionarilor c.f.r.

Direcțiunea mișcării c. f. r. aduce la cunoștință următoarele în legătură cu călătoria pensionarilor ceferiști:

Pensionarii proveniți din funcționari activi ai administrației c. f. r., ai ministerului lucrărilor publice și comunicațiilor (foști funcționari activi ai c. f. r. minimum 15 ani în orice perioadă), pensionarii căilor ferate someșene (C. F. S.), acei cari după preluarea C. F. S. de către C. F. R. au fost trecuți în cadrele c. f. r.-ului cu acte și dintre bazele, pensionarii din foștii funcționari activi la docuri, la Serviciul maritim român și la Serviciul navigației fluviale române la data de 1 Aprilie 1908, data despărțirei acestor instituții de c. f. r., au următoarele drepturi:

a) La călătorii nelimitate cu 75% reducere din tariful trenurilor de persoane, în clasa în care le dă dreptul carnetul de identitate, sau într'o clasă inferioară. Când călătoria are loc cu trenurile accelerate se va plăti costul suplimentului integral cu excepția pensionarilor proveniți din funcționari activi c. f. r., cari vor plăti costul suplimentului cu reducerea prevăzută în tarif.

Costul tichetului pentru tren rapid se va plăti integral de către absolut toate categoriile de pensionari specificați mai sus.

Biletele cu reducerea prevăzută mai sus nu se vor elibera de cassele de bilete și nu vor fi luate în considerație în tren fără prezentarea carnetelor de identitate.

b) 24 călătorii simple anual, fără plată, pe bază de permise de circulație liberă ce se găsesc anexate în carnetul de identitate și care au același număr cu carnetul.

Aceste călătorii se fac în contul regiei autonome c. f. r.

Cine e sub-șeful serviciului medical
dela Casa Asigurărilor Sociale din Constanța

O rușine ce nu mai poate fi îndurată. Care e atitudinea medicilor români constănțeni

CONSTANȚA, 16.— Am arătat acum câteva zile în coloanele *„Poruncii"* cazul d-rului jidan M. WEINBERG care deși înlăturat dela serviciul sanitar din localitate, în urma campaniei noastre, a fost pus în cel mai important post din secția de chininizare a orașului de d. *Horia Grigorescu*, primarul municipiului,— om a cărui conștiință românească, a suferit de mult infecția masonică.

Iată acum un nou caz, nu mai puțin revoltător și mai pălmuitor pentru demnitatea tuturor medicilor *români* constănțeni.

E vorba de dr. jidan *V. Goldenberg*, care pentru a înșela buna credință a creștinilor și-a schimbat numele jidovesc în *V. Munteanu* și a ajuns, prin concursul masoneriei, sub-șef la serviciul medical dela Casa Asigurărilor Sociale din Constanța.

Dat afară dela o societate petroliferă, în urma unui enorm scandal, în care jidanul GOLDENBERG era acuzat de atentat la pudoarea soției unui inginer, — caz discutat în legile masonice și de Kahal, — a rămas aproape muritor de foame, întrucât știința lui medicală nu-i putea asigura existența, fiind un doctor de notorie incapacitate. Kahalul pentru a-și salva un membru devotat dela un desnodământ tragic, a făcut tot ce îa stat în putință să-l plaseze într'un loc sigur. Astfel a reușit să-l impună ca medic sub-șef la serviciul medical al Casei Asigurărilor Sociale din localitate, precum și la soc. telefoanelor.

CARE E ATITUDINEA MEDICILOR ROMANI

Nu sunt primele și nici ultimele cazuri în care parvenirea jidanilor la posturi de seamă vor fi ilustrat. Ne surprinde, însă, atitudinea lipsită de demnitate a medicilor români, cari prin totala lor nepăsare, se lasă substituiți de cele mai slabe elemente ce compromit medicina, dându-și în felul acesta, un titlu de incapacitate.

Aceste două cazuri și altele de care ne vom ocupa, ne duce la trista constatare că medicii români nu au ajuns încă la conștiința solidarității lor naționale și profesionale, ce le impune o atitudine netă împotriva intrușilor în medicină, cari lovesc în însăși interesele lor, pentrucă nu au înțeles la timp și nici măcar acum în ultimul ceas să lupte din răsputeri pentru deparazitarea țării de infecția iudaică, lăsându-se boicotați în propria lor patrie.

Cât veți mai răbda rușinea aceasta, domnilor medici români? Cât?

Constant Cărpinișanu

Intrunirea grupării „Reacțiunea"
la Constanța

Duminică 15 crt. Gruparea Reacțiunea, filiala Constanța, a ținut o mare întrunire la Constanța.

Intrunirea a fost deschisă cu Imnul Regal și pe-al Nostru Steag, cântate de corul șc. de ucenici C. F. R. „Domnița Ileana". Apoi un reacționist a citit poruncile Reacțiunei.

D. ING. POSTELNICU, președintele filialei Constanța deschide seria cuvântărilor, urând bun sosit oaspeților dela centru.

In câteva cuvinte schițează înfăptuirile Reacțiunei la Constanța și proectele de viitor.

D. MARIN ANGELESCU, lucrător C. F. R. și președintele A. S. P.—C. F. R., vorbește din partea muncitorilor din Capitală

D. BARBU, lucrător C. F. R., îndeamnă munctiorimea să se înscrie în Reacțiunea fiind singura mișcare unde nu se face politică ci numai românism.

D. MAIA MIHAIL, aduce salutul lucrătorilor din întreprinderile particulare.

D. CORNEA ION, secretarul grupării Reacțiunea filiala Constanța începe printr'un istoric al Reacțiunei la Constanța și arată toate piedicele întâmpinate în cursul organizării.

D. AMIRAL NEGRU, într'o cuvântare plină de miez și cu un curaj care-l caracterizează, biciuește moravurile cosmopolite ale țării noastre și condamnă letargia în care au căzut conducătorii noștri.

D. căpitan VASILESCU CEZAR se pune la dispoziția Reacțiunei cu toată sinceritatea și toate posibilitățile sale pentru promovarea unui suflu de românism în toate celulele de activitate din țara noastră.

D. ing. G. G. CHELARU președintele „Reacțiunii" în aclamațiunile nesfârșite ale sălii ia cuvântul.

Reacțiunea este o mișcare pornită din sânul muncitorimii românești sătulă de promisiunile demagogilor politici și a neputinței,—a soc. profesionale.

In cursul unui an de când există a ajuns să-și formeze o ideologie proprie și să activeze într'un cadru național care cere o organizație puternică și o disciplină de fier.

Suntem o armată de constructori.

Am repudiat tactica comunistă care dărâmă în loc să construiască.

Casa muncitorilor români, cooperativa reacționistă. presa reacționistă, banca noastră, conferințele și serbările noastre, toate acestea create, — în embrion, firește, — în cursul primului an de activitate arată ori și cui programul nostru.

Singura noastră operă care interesații o numesc negativă o pot rezuma în câteva cuvinte:

Vrem să distrugem până la temelie hidra comunistă din mijlocul muncitorimii, vrem să dispară din mijlocul nostru înstrăinații și cozile de topor, vrem să nu se mai vorbească de afaceriști, vrem ca să dispară parazitismul anumitor clase sociale, și a anumitor indivizi.

In mijlocul unui ropot de apluaze, d. Rădulescu, pensionar arată ce însemnă pentru muncitorimea română inițiativa d-lui ing. Chelaru și asigură organizațiunea centrală că atâta timp cât gruparea Reacțiunea va avea în fruntea ei Crucea și Tricolorul, nimic nu o poate împiedica de a nu-și vedea visul cu ochii.

Adunarea Generală a Asoc. Făuritorii României Mari

Eri s'a ținut la sediul asociațiunei din București Str. Bărăției Nr. 31, adunarea generală anuală.

Adunarea a fost prezidată de d. George P. Trifan vice-președinte.

D. *Ion Papazu* secretar genral citește darea de seamă pe anul 1936 din care se constată că asociațiunea pe lângă faptele statutare a depus la dispoziționea Ministerului Armamentului suma de lei 100.000 creându-se primul fond pentru avionul Făuritorii României Mari, asociațiunea a luat ctitoria Bis. Răzvan — Adormirea Maici Domnului — și a înfăptuit acestei biserici un clopot, una toacă, și s'a prevăzut ca pentru acest an să se facă reparațiunele interioare a picturei.

D. *N. Perlea* cenzor citește raportul și bilanțul pe anul 1936, precum și proectul de buget pe anul 1937, pe care adunarea le aprobă și dă descărcarea consiliului de administrație.

D-nii *Scarlat Prescorniței* președintele Filialei Galați, *Primus Mihalache* președintele Filialei Constanța și *Radu Dumitrache* președintele Filialei Sect. III Albastru, citesc rapoartele filialelor, respective.

Se alege președinte central d. George P. Trifan, și cinci membrii consilieri și se desemnează doi cenzori supleanți.

Se proclamă președinți de onoare:

I. P. S. Patriarhul României, se proclamă membrii de onoare d-nii miniștri și subsecretari de stat, d. comandor Octav Nedelcu, d. Stelian Popescu directorul ziarului Universul, Pamfil Seicaru directorul ziarului Curentul, Ilie Rădulescu directorul ziarului Porunca Vremei și Vasile Canarache directorul ziarului Tempo.

DIVERSE

ATRAGEM atenția d-lor ministru Ion Nistor și secretar general Petre Alexandrescu-Roman, că în cazul medicului MANOLE NEGREA Casa centrală a asigurărilor sociale s'a desistat, aruncând răspunderea asupra Casei de asigurare București, unde funcționează NEGREA, care e autonomă.

Rugăm să se dea ordin în senzul, că Manole Negrea trebuie destituit.

*

O DELEGAȚIE de muncitori din Arad s'a prezentat d-lui secretar general Gane, la ministerul sănătății, cerând ca Aradul să fie declarat stațiune climaterică.

*

LA ministerul muncii se lucrează febril la întocmirea regulamentului legii pentru plasarea invalizilor, văduvelor și orfanilor de războiu.

*

CAMERELOR de muncă din țară li s'au expediat circulare cu privire la modul cum trebue aplicată legea pentru protecția muncii naționale.

*

IN Capitală sunt: 195 cazuri de scarlatină, 17 cazuri de difterie, 21 cazuri de febră tifoidă, 1 caz de tifos exantematic și 2 cazuri de rugeolă.

*

D. ministru MIRCEA DJUVARA a aprobat fondurile necesare lucrărilor de reparații tribunalului din Târnava-Mare și a mai cerut un deviz, care urmează a fi aprobat de primul consiliu de miniștri.

*

O DELEGAȚIE a asociației personalului auxil ar femenin, de pe lângă asigurările sociale, compusă din d-nele Matilda Conțelman, Evdochia Simionescu, Maria Dana și Ana Burac, a cerut, și ministerul a încuviințat, suspendarea examenului de capacitate în asigurările sociale, pentru personalul auxiliar.

Un om normal caută să scape cât mai iute de suferințe lui.

LINYCOL

aplicat pe locul sensibil face să dispară orice fel de durere, fie că e vorba de reumatism, gută, sciatică ori migrenă. Linycol taie imediat fortele noastre. La farmacii și droguerii

Capitol și Roxy: Voi fi a ta și completare

Necercetând *cu atenție lozul Dv., v'ați putea cauza pierderea unui câștig!*

atent lista tragerii, apărută în ziar.

NU ARUNCAȚI LOZUL!

Controlați-l încăodată după lista oficială a Loteriei!

Cercetați și numărul dela matcă și acela dela anexă!

Nu uitați că și anexa vă poate face milionar.

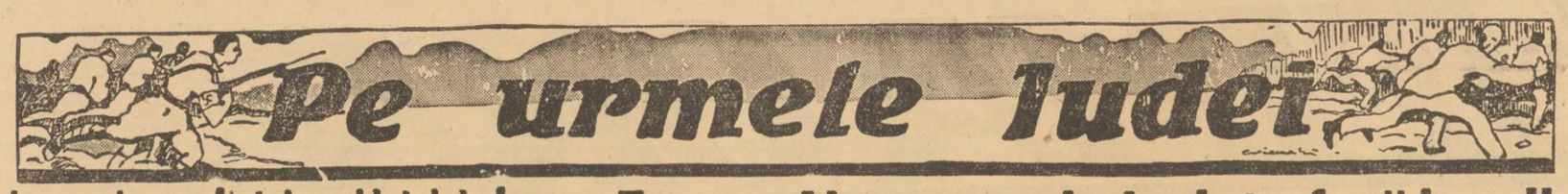

Lupta pentru sufletul soldatului francez

Cele ce am spus în coloanele gazetei noastre asupra încercărilor de bolşevizare a armatei franceze nu erau afirmaţii lipsite de temeiu. Ştirile relative la acest fapt grav se înmulţesc. Dăm mai jos o corespondenţă specială a agenţiei „Transconti" care aduce noui amănunte.

Paris, Februarie 1937.

Se vorbeşte de mult despre lupta pentru sufletul soldatului francez. Revelaţii din ce în ce mai senzaţionale dau naştere la polemici din ce în ce mai pătimaşe. Reproşurile şi desminţirile se încrucişează ca săbii de duel. Luptă crâncenă. Şi se pare a fi deabia la început.

Se afirmă că există documente şi mai compromiţătoare pentru comuniştii decât acele pe cari *André Pironneau* — distins cunoscător al chestiunilor militare, în rapoarte strânse cu Statul Major francez — le-a publicat în *„Echo de Paris"*. Nu este vorba numai de *„snoave"*. Este simptomatic tonul agresiv al articolelor publicate de *„Humanité"* organul oficios al partidului comunist. Spune apoi multe dispariţia misterioasă a deputatului *Marty*, faimosul *„spef"* al revoltelor în sânul armatei, plecarea subită în străinătate, se zice la Moscova — are toate aparenţele unei fugi, care a fost poate organizată cu consimţământul tacit al... guvernului.

In circulare confidenţiale, foarte importante, ministrul *Daladier* ordonă în mod categoric autorităţilor militare superioare să aplice pedepse din cele mai severe pentru manifestarea în public a simpatiilor comuniste chiar şi de rezerviştii cari participă la manevrele anuale. Toate aceste fapte confirmă justeţea proverbului că *„nu ese fum fără foc"*.

Nu încape îndoială că „moralul" armatei şi propaganda comunistă — considerate împreună — constitue unul din fenomenele cele mai „nevralgice" în viaţa politică a Franţei. In schimb comuniştii francezi atât de demonstrativ îşi afişează în ultimul timp militarismul lor patriotic, încât — după cum a afirmat cu răutate un radical — în curând vom vedea cum ridică osanale ditirambice în cinstea... Jeannei d'Arc.

PROPAGANDA ARE PROPORŢII ULUITOARE

Lupta de infiltrare a propagandei comuniste în armata franceză începe acum să ia proporţii cu mult mai mari şi forme mai acute, decât se vorbeşte în public. Scopurile şi misiunea acestei propagande nimicitoare trezesc o neliniştе generală şi lesne de priceput în cercurile militare competente. Dacă ar fi putut să existe în privinţa acestei primejdii unele îndoieli, „materialul de propagandă" comunistă lansat recent le spulberă pe deantregul. Nu avem de face cu broşuri „programatice" ale Kominternului moscovit, ci un plan precis de activitate fixat pentru partidul comunist francez. De aceia trebue să luăm cunoştinţă de conţinutul lui.

DIRECTIVA DE LUPTA

Pentru exemplu putem reproduce un pasagiu caracteristic dintr'o broşură editată de „Publications Révolutionnaires" în 1936. La pagina 75 citim: **„Atacul definitiv trebuie să fie realizat în urma unei actiuni în massă bine organizată, căreia să-i fie subordonate toate formele agitatiei şi propagandei de partid, exclusiv activitatea pe teren parlamentar. Actiunea în massă cuprinde: greve în legătură cu coresponzătoare manifestaţiuni de stradă; grevă generală concomitent cu revolta armată împotriva autorităţilor legale ale Statului şi împotriva burgheziei. Aceasta din urmă, cea mai puternică formă a luptei revolutionare, trebuie să fie realizată după toate regulele artei militare, deoarece ea pretinde un plan strategic bine alcătuit, operatiuni pur militare şi sacrificii reale. Actiunea aceasta trebue să fie conditionată de organizarea masselor largi în „formaţiuni de luptă", de creiarea unor soviete parlamentare şi ostăşeşti şi de o activitate intensă revolutionară în rândurile armatei teritoriale şi ale marinei".**

Cum să impaci instrucţiunile acestea, continând planul unei lupte revoluţionare armate, cu declaraţiile comuniştilor despre mentinerea leală a aliantei cu partidul patriotic burghez al radicalilor? Răsunsul este extrem de simplu. Există două tactici, paralele şi aplicate concomitent. In aparenţă comuniştii colaborează cu radicalii pe orice poziţiune a „Frontului Popular". De fapt însă ei asteaptă numai o împrejurare prielnică, ca — pe calea unei lovituri de stat — să pună mâna ei singuri pe putere. Lucrul acesta îl pot numai cu ajutorul armatei revoltate. De aceia lucrează în mod intens la câştigarea sufletului soldatului francez.

Ernest Abason trebuie dat afară imediat dela Şcoala Politechnică

Raportul comisiei anchetatoare şi declaraţiile foştilor funcţionari confirmă vinovăţia şabăsgoimului. Nu mai este nici un român la Şcoala Politechnică din Capitală?

Continuăm astăzi raportul comisiei de anchetă formată din d-nii profesori ing. GH. EM. FILIPESCU şi I. S. GHEORGHIU cari au fost delegaţi de Şcoala Politechnică *„REGELE CAROL II" din Capitală, pentru a constata dacă acuzaţiile aduse de A. G. I. R. contra subdirectorului de studii ERNEST ABASON sunt juste.*

Şi abia ne stăpânim revolta, pentrucă după cum am arătat şi vom mai arăta, cu date şi documente, Abasonul iese complect vinovat, iar profesorii dela acea şcoală nu reacţionează, prilejuind astfel unui şabăsgoim să pălmuiască în voie obrazul ţării. Oare, la Şcoala Politechnică *„REGELE CAROL II" din Capitală nu mai este nici un român? Nu se mai găseşte nimeni care să-l apuce de perciuni pe ABASON şi să-l scoată afară din postul de subdirector pe care îl necinsteşte? Atâta laşitate să se fi cuibărit în acel înalt for de cultură românească unde Abasonul înfipt ca o ploşniţă îşi face de cap? Atâta lipsă de curaj n'am mai pomenit. De ce şi de cine li-e teamă domnilor profesori dela Politechnică? De ABASON? De un jidan? De un prăpădit de şabăsgoim? Sau este la mijloc vreun târg? Spuneţi-ne, domnilor, ca să ştim.*

Pentrucă faptele subdirectorului jidan sunt de neiertat. Faptele Abasonului trebuiesc pedepsite. Şi cât mai curând. ERNEST ABASON trebuie dat imediat afară din postul de subdirector. Deoarece în afară de cele expuse în revortaqiile trecute.

ERNEST ABASON A UTILIZAT FUNCŢIONARI PLĂTIŢI DE ŞCOALA, PENTRU SERVICII PERSONALE.

Şi aceste fapte au fost confirmate ca juste de ancheta—foarte sumară, nu-i vorbă — a d-lor profesori ing. GH. EM. FILIPESCU şi I. S. GHEORGHIU. Iată cum glăsuieşte raportul în ceiace priveşte a doua acuzaţie *că a întrebuinţat pentru servicii personale funcţionari plătiţi de şcoală, adusă contra Abasonului:*

„Punctul 2 a). **Cercetând condica de prezenţă a şcoalei medii de ateliere şi material rulant C. F. R., din Bucureşti, am constatat că d.** Dumitrescu, **asistent suplimentar la cursul de descriptivă, a făcut la sus numita şcoală 21 de şedinţe pentru care a semnat:** „Pentru d. profesor **E. ABASON**, Ing. M. Dumitrescu" **şi la 12 din acestea se găseşte semnat şi d. E. Abason.**

Punctul 2 b). **In ce priveşte pe d. Găvănescu d-sa ne-a declarat că de câteva ori a fost trimis de d. E. Abason să dea la o şcoală dela C. F. R. chestiunile scrise întocmite de d. Abason.**

S'a întâmplat de două ori că nefiind nimeni care să supravegheze lucrarea scrisă şi pentru ca să nu se piardă ora, a rămas d-sa să facă această supraveghere.

Informându-ne în această privinţă, am aflat că d. Guţu a executat o parte din figurile din geometria descriptivă, pentru care a primit o retribuţie dela editor.

D. ing. CAROL IONESCU, fost secretar şef al Şcoalei Politechnice, a declarat în scris că d. Abason **L-A OBLIGAT SĂ FACĂ CALCULE** pentru cartea *„Elemente de mecanică"* a d-lui *E. Abason*, să verifice alte calcule făcute de d-nii asistenţi Al. şi M. Dumitrescu şi că a făcut corecturi pentru prima ediţie a acestei cărţi, **ACEASTA CHIAR IN ORELE DE SERVICIU.**

Iată declaraţia d-sale:

Bucureşti, 16 Iunie 1936.

DECLARAŢIE

„Subsemnatul ing. Carol Ionescu, fost secretar şef al Şcoalei Politechnice din Bucureşti, declar, nesilit de nimeni, că am fost obligat de d. Ernest Abason, subdirector al Şcoalei, să fac calcule pentru lucrarea d-sale „Elemente de mecanică" *şi să verific alte calcule făcute de d-nii asistenţi suplimentari Al. Dumitrescu şi M. Dumitrescu.*

Asemenei am făcut corecturi pentru prima ediţie a susnumitei cărţi, aceasta chiar în timpul orelor de serviciu, *deoarece mi se cereau urgent.*

(ss) C. IONESCU"

Intr'o a doua declaraţie, d-sa arată că d. Abason a utilizat pe dactilografa şcoalei, d-na Irina Pătraşcu, IN ORELE DE SERVICIU, CAT ŞI IN ORELE LIBERE pentru a scrie la maşină extrase copiate de d-sa pe foi volante din cursul de Rezistenţă dela Şcoala Politechnică.

Punctul 2 c.). **Am constatat că pentru inzestrarea bibliotecii catedrei de descriptivă s'au făcut comenzi aşa cum rezultă din următoarea declaraţie:**

„Subsemnatul ing. Carol Ionescu, *fost secretar şef al Şcoalei Politechnice din Bucureşti, declar, nesilit de nimeni, că în vara anului 1933 am văzut pe d.* Ernest Abason, *subdirector al Şcoalei Politechnice din Bucureşti, copiind pe foi volante, de pe un curs de rezistenţă scris la* Gestetner, *atât textul cât şi fugurile.* (Şi lucrarea aceasta a fost premiată de Academia Română şi de Şcoala Politechnică, pentru... originalitate şi temei ştiinţific. N. R.).

Aceste foi le dădea apoi d-nei Irina Pătraşcu, *dactilografă a şcoalei care le scria la maşină, pe hârtie luată dela magazia şcoalei, atât în orele de serviciu cât şi în orele libere. Din cauză că d-na Pătraşcu era ocupată cu scrierea acestor lucrări, serviciul suferea îndeajuns pentru ca funcţionarii dela contabilitate, unde funcţiona d-na Pătraşcu să se plângă zilnic colegilor lor dela secretariat că nu reuşesc niciodată să-şi facă la timp lucrările şi corespondenţa. Funcţionarii dela Contabilitate erau d-nii: Elie Brinquier, D. Silli, Gr. Borcan, I. Ţiganu.*

(ss) C. IONESCU

Examinând această listă constatăm că volumele comandate sunt tratate de aritmetică pentru liceu, şcoli normale, şcoli inferioare de meserii şi şcoli industriale de ucenici, de algebră pentru liceu şi şcoli comerciale, de geometrie pentru liceu şi şcoli normale, şi trigonometrie, topografie şi astronomie pentru licee. Referitor la d-ra *Şapira Ionescu (verişoara lui Abosan*, N. R.), din informaţiile luate la Contabilitate primeşte un salariu de 3.500 lei".

Anexa Nr. 7 din dosar cuprinde un tablou de chitanţele date contabilităţii şcoalei de Abason, pentru sumele încasate, în afară de cele două lefuri, din fondurile provenite din taxele elevilor anului prepărator, sume cari se ridicau până la 15 Oct. 1935 la cifra de circa 450.000 lei.

CEREM ALUNGAREA LUI ABASON

Prin urmare, e clar. ERNEST ABASON, subdirectorul de studii dela Şcoala Politechnică „REGELE CAROL II" din Capitală, a întocmit un program după bunul său plac, făcând mai multe ore la seria extrabugetară pentru considerentul că o oră era plătită cu 1.200 lei; a şters din condică numărul de şedinţe şi de ore; a întrebuinţat funcţionari plătiţi de şcoală pentru lucrări personale; a cumpărat cu banii şcoalei cărţi inutile (studenţii dela Politechnică nu se pot folosi de manuale scrise pentru şcolile inferioare de meserii) cari îi trebuiau lui la întocmirea acelei faimoase lucrări copiată; a umilit ZECE ingineri români dându-le atribuţii de contopişti; a obligat pe fostul şef secretar al şcoalei, d. Carol Ionescu şi pe d-na Irina Pătraşcu, în orele de serviciu şi în orele libere să-i lucreze la lucrarea amintită; a numit cu dela sine putere într'o funcţie inexistentă pe verişoara sa Şapira, plătindu-i un salariu de 3.500; a trimis suplinitori ingineri români să-i facă orele, el fiind ocupat cu alte chestii şi a încasat în afară de cele două salarii lunare, până la data de 15 Octombrie 1935 suma de 450.000 provenită din taxele elevilor anului preparator.

Socotim că a venit vremea să se termine cu această debandadă. Cerem Şcoalei Politechnice şi ministerului educaţiei naţionale să pună capăt scandalului. A. G. I. R. este în continuă fierbere.

Domnule ministru Angelescu! Faceţi şi dv. o dovadă că aţi gospodărit ministerul educatiei naţionale. Daţi-l imediat afară din postul de subdirector al scoalei Politechnice „REGELE CAROL II" pe ERNEST ABASON şi vă asigurăm de consideraţiunea noastră. Dovediţi că sunteţi român cu adevărat.

Căci ceeace se petrece acolo e scandalos, e ruşinos, e umilitor...

Teodor Munteanu

Informaţiuni

❖ **MINISTERUL JUSTIŢIEI aduce la cunoştinţă că ambele proecte de legi publicate într'un ziar de dimineaţă cu data de 17 Februarie a. c., pe lângă faptul că sunt incomplete, conţin şi o întreagă serie de inexactităţi.**

❖ TOATE MEMBRELE „Ligii Culturale" sunt rugate cu insistenţă de a lua parte la a cincea consfătuire ce va avea loc *azi orele 8 sera precis*, la sediu, B-dul Schitu Măgureanu Nr. 1, în vederea fixării programului de activitate al Secţiunei Bucureşti,i (Secţiunea Femenină). Consfătuirile se vor ţine regulat în fiecare Miercuri la orele 8 seara.

❖ *CERCUL studenţesc Alba de pe lângă Universitatea din Bucureşti, îşi convoacă membrii săi în adunare generală, la casa studenţilor „Universul" (calea Plevnei), azi 17/II/1937, orele 8 seara, în discuţie fiind depunerea mandatului şi alegerea noului comitet.*

❖ **D. ISTRATE MICESCU, decanul Baroului de Ilfov, va ţine Miercuri 17 Februarie la ora 6 d. a. în sala fundaţiei „DALLES" din b-dul Brăianu 18 o interesantă conferinţă intitulată „CATEVA FEMEI CELEBRE DIN ATENA".**

Talentatul conferenţiar va reînvia interesantele tipuri de femei cari au fost: înţeleapta ASPASIA, frumoasa ELENA, poetesa SAPHO, statuara PHRYNEA, etc.

Conferinţa face parte din ciclul „Femei celebre" organizat de asociaţia culturală GANDIREA EUROPEANA de sub presidenţia d-rei ELENA VACARESCU.

❖ *Azi la orele 6 p. m. are loc a IV-a conferinţă a Institutului „Sud-Est-European". Va vorbi d-na dr. E. Dvoicenco, despre:* Puşkin şi România *în amfiteatrul Odobescu (Facultatea de litere). Intrarea liberă.*

❖ **D. prof. MIRCEA DJUVARA, ministrul justiţiei, a primit ieri la minister, pe reprezentanţii acreditaţi ai ziarelor din Capitală, cărora le-a făcut o serie de declaraţii în legătură cu programul său de legiferare.**

❖ *Azi, Miercuri, 17 cor., ora 9 seara, d. dr. Th. Buşniţă va vorbi la Cercul Basarabenilor (str. Gogu Cantacuzino 49) despre* „Problema pisciculturii în România". *Intrarea liberă.*

❖ **Proectul de lege pentru autorizarea regiei autonome c. f. r., de a modifica unele contracte pentru construcţia de locomotive şi vagoane, a fost depus la Cameră.**

Membrii comisiunii permanente de lucrări publice, căi ferate, căi de comunicaţie şi marină comercială, având în vedere consideraţiunile arătate în expunerea de motive, a admis proectul de lege fără nici o modificare.

❖ *D. general* **PAUL ANGHELESCU**, *ministrul armatei, a depus la Cameră două proecte de legi: unul privitor la reorganizarea muzeului militar şi altul privitor la modificarea a două articole din legea subofiţerilor.*

❖ SOCIETATEA **studenţilor** ingineri ai Institutului din Chimie Industrială din Bucureşti, convoacă pe membrii săi în adunare generală extraordinară la „Casa studentilor" din calea Plevnei No. 61 bis.

Adunarea se va ţine în ziua de 19 Februarie a. c. orele 7 jum. d. a. având următoarea ordine de zi:

1) Votarea statutului şi regulamentului societăţii şi 2) Diverse.

❖ **Duminecă 14 Febr., s'a inaugurat expoziţia pictorului P. Ştefănescu-Prahova în salonul Frontului Negustoresc al Unirei din cal. Victoriei 31 şi va rămâne deschisă până la 14 Martie a. c.**

● INSTITUTUL SUPERIOR de Educaţie Fizică a înfiinţat un cabinet medical de consultaţiuni medico-sportive. In acest cabinet se vor face examinări ale sănătăţii şi aptitudinilor fizice individuale tuturor amatorilor de gimnastică şi sporturi. Se vor da îndrumări şi sfaturi în ceiace priveşte indicaţiile şi contra indicaţiile exerciţiilor fizice, alegerea şi practica sporturilor. Se vor da consultaţiuni pentru cei ce vor avea nevoe de tratament prin gimnastică medicală. Consultaţiunile se fac între orele 9—13 în fiecare zi.

❖ **CAUTAM corespondenţi harnici în următoarele localităţi: Alba-Iulia, Bacău, Buhuşi, Buzău, Craiova, Dorohoi, Giurgiu, Huşi, Iaşi, Paşcani. Râmnicul-Sărat, Silistra, Tg.-Jiu, Tecuci, Turnu-Severin, Vaslui, Bălţi, Bolgrad, Cahul, Cetatea-Albă, Gura Humorului, Rădăuţi, Catra Dornei, Bistriţa, Deva, Făgăraş, Odorheiu, Reşiţa, aStu-Mare, Sighet, Sighişoara, Sf. Gheorghe, Turda.**

Ofertele vor fi însoţite cu o corespondenţă de probă şi două fotografii.

Cum sunt maltrataţi depozitarii noştri

Prezentăm opiniei publice, o scrisoare trimisă de un depozitar al „Poruncii" din care se vede prigoana deşuchiată ce se duce împotriva noastră.

DOMNULE DIRECTOR,

Subsemnatul GH. TH. COMAN depozitar al mult onor ziar *„Porunca Vremii"* şi *„Universul"*, supun la cunoştinţa Domniei-Voastre următoarele:

In seara zilei de 7 Februarie 1937 ora 20, ducându-mă ca de obicei în staţia gării Bereşti să ridic coletul cu foile de ziare „UNIVERSUL" ce mi-a sosit, până la ridicare şi fără nici un motiv şi pretext, am fost violent atacat în chip mişelesc de impiegatul de mişcare de serviciu EUGEN V. BALABAN.

In cazul grav în care am fost m'am prezentat domnului judecător Florescu cerând protecţia domniei sale apoi medicului şef al oraşului Galaţi care a constatat incapacitatea mea de muncă, inspectoratului c. f. r. Galaţi şi Direcţiunii generale c. f. r. Bucureşti pentru anchetă şi luare de măsuri.

In faţa acestui caz de bestială inconştienţă orice revoltă e de prisos. Sancţiunea va veni sigură aşa după cum există cer!

Cununia a treizeci de perechi
cari trăiau în concubinaj

Zilele trecute a avut loc la biserica PROGRESUL din comuna ŞERBAN VODA, cununia religioasă a circa 30 de perechi cari trăiau în concubinaj.

Iniţiativa acestei fapte creştineşti aparţine d-lui Vasile Pester.

Nuni a.. fost d-nii: Iordache Minciulescu, **senator, dr.** Minciulescu, **primarul comunei,** Vasile Pester **şi** Gh. Voicu.

Mişcare în magistratură

D. OCTAV PAULIAN, a fost numit ajutor de judecător la judecătoria Bibeşti (Gorj), în locul decedatului D. St. Buescu.

D. IOAN I. GIUGLEA, portărel cl. III-a la tribunalul Durostor, a fost mutat portărel-şef cl. II-a, la tribunalul Neamţ, pe ziua de 1 Martie, în locul d-lui V. Manolescu, pus în retragere.

Ţara şi „Porunca Vremii"

Continuăm a publica numele bunilor români, cari au răspuns apelului nostru pentru 10.000 de abonamente şi cărora le mulţumim călduros.

Sold preced. lei 2.227.067	
Rică Mănciulescu, Gorj	300
Popescu Ioan, Mureş	300
Maria Cojăneanu, învăţătoare, Cluj	150
Romul Todea, pensionar, Turda	150
Aurel Almăjan, Caraş	150
Curca Gheorghe, Arad	150
Ionel Roşcovel, învăţător, Alba	150
Preot Ioan I. Hinţ, Storojineţ	150
Sabin Demian, învăţător, Huniedoara	150
Preot Eugeniu N. Nancă, Dolj	150
Preot Ioan P. Stoian, Dolj	150
Radu Mocanu, perceptor, Teleorman	150
Preot Marin Ionescu, R.-Sărat	150
Petru Burghelea, învăţător Mureş	150
Ioan Iordachi Hângeanu, Baia	150
Preot Victor Iudreiu, Huniedoara	150
Ioan Dumitrescu, proprietar, Dolj	100
Preot Pavel Sandu, Roman	100
Vasilică Ion, Dir. şcolar Cernăuţi	100
Th. A. Simion Comoriţan, Cp.-Lung	100
Eugeniu Alistor, student, Tighina	100
Trifan Hadiuc, medic Ilfov	150
T. D., Loco	1000
Florel O. Amărăscu, Romanaţi	150
Sauciuc Liviu, Storojineţ	100
Alex. Şc. ărescu, perceptor, Mureş	300
Mişu I. Nicolau, Mehedinţi	300
Petru Drăguş, contabil, Severin	300
Tudor Ion, Dâmbovita	300
Mihail Grecu, Preot, Mureş	300
George Popescu, dir. şcoală Storojinet	200
Ecaterina Mira, Roman	200
Ion Babiac, Preşed. org. Bălţi	200
Huniadi Disederius, învăţător Timiş-Torontal	200
C. Hausner, preot Iaşi	200
Gh. Mailat, Braşov	200
George Crăciunecu, Arad	150
Fl. Gavril, învăţător Romanaţi	150
Marin Drumea, Romanaţi	150
Gh. Soşoacă, învăţ. Vâlcea	150
Gh. Bălan, Caraş	150
I. Roman, Sibiu	150
Gh. Vraciu, învăţ. Bacău	150
M. Sacazlă, Ismail	150
Mihai Vlad, Sibiu	150
Căpitan Tănăsescu, pensionar, Buzău	150
Vasile Piroşca, Odorheiu	150
Ioan V. Ungureanu, învăţător Suceava	150
Mureşanu Alexandru, notar Mureş	150
Fl. Gavril, învăţător dir. Bihor	150
C. E. Caracudă, învăţ. dir. Bihor	100
D. Arsene, învăţător Lăpuşna	100
Al. Filiuţă, Covurlui	100
Ionel Alexandru, Cernăuţi	100
Sccărcian Mihai, Bihor	100
Laurenţi Teodor, Bihor	100
Lăzureanu Ion, Bihor	100
Popa Gh., Bihor	100
Condoroş Motin, Bihor	100
Şt. Marian, Bihor	100
Cosma Ogarcă, Arad	50
Dr. Becherescu, Braşov	120
Luibovoi Gavril, Orhei	50
T. Borgovan, Năsăud	50
I. Davideanu, Neamţ	35
Băjan Ion, Sălaj	25
V. Borcanu, Putna	200
Gh. Neculae, Iaşi	800
Mihail Ghenca, Iaşi	200
Ion Papuc, Olt	400
Adam Ionescu, Loco	800
Bunea Grigore, Loco	150
Radu Dumitru, doctor Timiş-Torontal	150
Purice Dălma, Buzău	150
D-tru Oprea, Romanaţi	150
Ant. Com. Doba, Romonaţi	300
Total g-ral, lei 2.241.097	

FORUM şi OMNIA | Regele femeilor şi Ultimul păgân Rin-tin-tin salvator

Şase milioane la un rom

Cazul din judeţul Roman

Din Roman ne vine ştirea, că vice-preşedintele romilor din România, Ion Stănescu, a băut, din greşeală, pe când făcea un chef la o şatră din comuna Cârligi, conţinutul unei sticluţe în care se afla o soluţie de cianură de potasiu.

Moartea i-a fost fulgerătoare.

Postul de jandarmi, fiind anunţat, a făcut o anchetă. Şi a găsit asupra mortului acte din cari reiese, că Ion Stănescu avea depusă la Banca Naţională suma de şase milioane lei.

...Şase milioane lei la un rom!...

Iată ce nu au putut bănui mulţi.

Doleanţele muncitorimii arădene

Audienţa la d. ministru Nistor

O delegaţie din Arad, în frunte cu ajutorul de primar al oraşului şi şeful organizaţiei liberale, a fost primită de d. ministru Nistor.

Delegaţia a mulţumit pentru sprijinul acordat meseriaşilor şi a rugat să se înceapă lucrările pentru construirea unui local propriu Casei de asigurare, din acel oraş.

D. ministru Nistor a promis, că va căuta să satisfacă şi această doleanţă a muncitorimei arădene, anunţând că în bugetul Casei centrale sunt trecute toate sumele necesare rid cărilor de Case de asigurare în provincie.

Corespondenţa redacţiei

D. MIHAI LECCA (Focşani), EUGEN HULUBAŞ (Rădăuţi), NICOLAE DRAGAN (Bacău), DRAGOMIRESCU TRAIAN (Sf. Gheorghe), sunt rugaţi a ne trimite două corespondenţe de probă la interval de o săptămână pentru a putea decide asupra ofertelor primite.

D-ra VALERIA RIMIZOC, Loco.— Versurile ne-au parvenit cam târziu. Nu le putem publica.

D-lui ALEXANDRU - MARCIER, Bălseanu. — Nu publicăm decât versurile d-lor V. Militaru şi Radu Bardă.

D-ra ELENA PAVELIU, Loco. — Scrieţi-ne mai desluşit şi aduceţi dovezi sigure.

D-ra VERONICA RĂDULESCU, *Sibiu.* Vă felicităm şi vă mulţumim pentru gestul d-voastră şi al colegelor de clasă. Suma va fi întrebuinţată pentru scopul care a fost colectată.

D-lui C. POPAZAN, *Loco.* Căutăm corespondenţi cari să locuiască în localitatea din care ni se trimite corespondenţa. Trimiteţi în orice caz şi d-voastră corespondenţă de probă.

D-lui D. H. RADULESCU, *Costeşti R.-Sărat.* Vă mulţumim pentru precizarea pe care ne-o faceţi.

D-lui EMIL STOENESCU, *Tecuci* Trimiteţi corespondenţă de probă.

D-lui VASILE DUMITRIU, *Loco* La chioşcul legionar din str. Imprimeriei 3 se găsesc de vânzare cărţi cu cântece.

D-lui ILARIE BRANIŞTE, *Sighişoara.* Acceptăm. Mai trimiteţi corespondenţă şi două fotografii.

D-lui RADU TUDOR, St. Baciu, *Iaşi.* Trimiteţi corespondenţă de probă.

Ministerul de interne are dreptul
să atace înscrierile în listele de cetăţenie

Ministerul de justiţie a trimis instanţelor judecătoreşti următoarea circulară:

„Inalta Curte de Casaţie, secţia I-a, prin decizia cu No. 1119 din 21 Octombrie 1936, a stabilit că, după legea pentru dobândirea şi pierderea naţionalităţii române, ministerul de interne are dreptul de a ataca pe căile legale înscrierile ulterioare în listele de cetăţenie română, făcute în baza art. 67 din această lege.

Pentruca citatul departament să poată fi pus în măsură de a uza de căile de atac contra hotărârilor date în această materie, am onoarea a vă ruga să binevoiţi a lua măsuri ca în procesele privitoare la înscrierile ulterioare în listele de naţionalitate română, să fie citat şi ministerul de interne, precum şi să i se comunice toate hotărârile date în această materie".

(ss) G. M. Sescioreanu
(ss) Al. Iliescu

MUNICIPIUL BUCUREŞTI
PRIMARIA SECT. IV VERDE
Serviciul Licitaţiilor

Publicaţiune

Se aduce la cunoştinţa generală că se vor ţine în localul comunal, licitaţiuni publice cu oferte închise după cum urmează:

1. In ziua de 3 Martie 1937, orele 11, pentru confecţionarea imprimatelor (registre, condici şi carnete şi foi volante) necesare serviciilor Primăriei Sectorului IV Verde pe anul financiar 1937—1938, conform condiţiunilor speciale.

Garanţia provizorie pentru admitere la această licitaţie este de 5%, iar cea definitivă de 10% din valoarea ofertei.

2. Idem în ziua de 16 Martie 1937, orele 11, pentru închirierea locurilor dintre compartimentele exterioare şi din jurul halei Dr. Botescu cu destinaţiunile „ce se vor cere şi aproba" pe termen de un an dela 23 Aprilie 1937—31 Martie 1938.

Chiria iniţială dela care începe licitaţia este între 2.400 şi 8.000 lei anual.

Garanţia provizorie pentru admitere la licitaţie este de 5%, iar cea definitivă de 10%.

Orice alte informaţiuni, precum condiţiunile speciale, chiria iniţială a fiecărui loc, suprafaţa, etc., se pot vedea zilnic la Serviciul Licitaţiunilor între orele 11—13 jum. la Primăria Sectorului IV Verde.

Art. 88—110 din L. C. P. precum art. 229—230 din noua lege administrativă sunt aplicabile acestor licitaţiuni.

Primar (ss) AL. D. MATAK.
Şeful Serviciului licitaţii,
(ss) *George Buzdugan.*

No. 2766/636 L. C. 1937 Febr. 11.

MINISTERUL MUNCII, SANATĂŢII ŞI OCROTIRILOR SOCIALE
Serviciul Technic

Publicaţie

Ministerul Muncii, Sănătăţii şi Ocrotirilor Sociale ţine licitaţie publică, în localul său din calea Griviţei No. 64—66 (Serviciul Technic) în ziua de 16 Martie a. c., orele 11 jum. dimineaţa, cu oferte închise şi sigilate, în conformitate cu dispoziţiunile legei Contabilităţii, pentru darea în întreprindere a lucrărilor de încălzire centrală, alimentare cu apă, canalizare, sanitare, etc. la Spitalul nou din Balcic, în sumă după deviz de lei 1.600.000.

Garanţia provizorie este lei 5% asupra valorii devizului consemnată într'o recipisă a Casei de Depuneri care se va depune comisiunei în plic sigilat separat de ofertă.

Devizele, planurile şi caetu de sarcini se pot consulta în toate zilele de lucru între orele 11—13 la Serviciul Technic din minister.

La licitaţie vor fi primiţi ingineri specialişti în calorifer şi instalaţii sanitare şi casele de specialitate care au firmă înscrisă pentru acest gen de lucrări, conduse de ingineri recunoscuţi.

Amânarea examenelor de capacitate
pentru maeştrii de specialităţi la şcoalele de meserii

Examenele de capacitate pentru maeştrii de specialităţi la şcolile inferioare de meserii (actuale gimnazii industriale) publicate în Monitorul Oficial Nr. 169 din 23 Iulie şi 178 din 3 August 1936 şi care urmau să aibă loc cu începere dela 1 Martie a. c. se vor ţine cu începere dela 14 Iunie a. c., deoarece în momentul de faţă în atelierele şcoalelor industriale, pe lângă programul obişnuit se lucrează şi obiecte pentru „Expoziţia Internaţională din Paris, iar absentarea maeştrilor pentru un timp aşa de îndelungat dela ateliere — obosit de faptul că ar prejudicia buna pregătire profesională a elevilor respectivi, — ar stingheri şi reuşita lucrărilor destinate Expoziţiei şi — prin aceasta şi manifestarea în străinătate cu demnitate a învăţământului aplicat românesc în domeniul meşteşugurilor şi artelor industriale.

ULTIMA ORA

Hahamul Cancicoff
a făcut de râs Bacăul

In vremea d-lui Victor Antonescu se pripăşise la ministerul finanţelor Kanalie Blumenfeld dela „Adevărul“, care ajunsese un fel de ministru-supleant la departamentul finanţelor publice.

„Părintele spiritual“ al d-lui Cancicoff, d. Antonescu i l-a lăsat moştenire succesorului pe acest jidan obraznic, Kahalman Blumenfeld. D. Cancicoff venind însă în fruntea ministerului, cu toată havra jidovească a Bacăului, n'a mai avut nevoie de protectoratul lui Scrutator dela „Adevărul“. S'a pus totuş bine cu presa iudeo-comunistă din Sărindar aducându-i de perciuni în cabinetul ministerial pe jidanii Jack Zaharia, Gruia, etc.

Calitatea de ministru al finanţelor este un accident politic pentru d. Cancicoff şi o nedumerire pentru opinia publică şi oamenii politici din toate partidele. De aceea d. Cancicoff nu uită că este un simplu pasager la Grand Hotel şi la ministerul finanţelor şi, că în curând iar va fi un simplu avocat la Bacău şi un suspect membru al partidului lui Ionel Brătianu, care a suferit în Moldova refugiul şi condamnarea d-lui Cancicoff...

Aşa că, ultima nădejde pentru mâine a d-lui Cancicoff o constituie fraţii Filderman şi secretarul său particular Kleincicov, cari azi sunt la ministerul finanţelor consilierii politici ai omului care îşi plăteşte discursurile.

Are omul, deci, pentru opoziţie un loc de haham la Bacău, ca să taie gâştele fraţilor Filderman, îndopate cu porumbul de aur al ţăranului român, cules cu toba pentru bugetul sărăcit al ţării.

Aoleo, Bacău, Bacău,
Cancicofff, ministrul tău,
e haham la Bucureşti,
sluga hidrei jidovești!...
Aoleu, Bacău, Bacău !...

Ruşine, ruşine

Cu toată demagogia făcută de liberali pe tema creiării celor două institute de credit: agricol şi meşteşugăresc, discutate şi răsdiscutate la Cameră — suntem în situaţia să anunţăm că aceste două legi vor rămâne în cartoane. Motivul: lipsa de interes personal, pe care ele îl mai prezintă pentru parlamentarii liberali.

Intr'adevăr buclucaşul deputat majoritar NAE POPESCU, s'a apucat să depună două amendamente la aceste proecte. Anume că: nici unul dintre parlamentarii cari vor vota aceste legi, nu va avea dreptul să facă parte din consiliul de administraţie al acestor institute de credit.

Zarvă mare, proteste, atâtea iluzii de aranjamente personale spulberate. Şi o consecinţă: proectele de lege nu se mai votează. Intr'adevăr de ce s'ar mai creia aceste institute? Ca să beneficieze de jetoanele şi ghelirurile lor, alţii?

Ţara întreagă însă strigă: RUŞINE, RUŞINE!

O lovitură politică cu un rezultat dubios

— Naţional-ţărăniştii au încercat torpilarea guvernului. — Dedesubtul comunicărilor din Parlament. — Consecinţele politice. —

Ieri în sfârşit a venit şi deslegarea ultimei alarme politice care a ţinut încordate timp de 48 de ore toate cercurile noastre politice.

D. Armand Călinescu la Cameră şi d. Grigore Gafencu la Senat din partea partidului naţional-ţărănesc, au făcut o comunicare prin care cereau guvernului să răspundă care este situaţia reprezentanţilor oficiali ai unor state străine pe lângă guvernul şi Suveranul României, cari au participat în cadrul unor manifestaţii de partid, la solemnitatea înhumării legionarilor Ion Moţa şi Vasile Marin.

Primul ministru a răspuns imediat la Cameră d-lui Armand Călinescu, arătând că dacă în adevăr faptele relatate sunt exacte, guvernul nu poate admite asemenea atitudini ce vin în contrazicere cu protocolul stabilit pentru reprezentanţii statelor străine şi va lua măsurile dictate de datoria de a apăra prestigiul şi demnitatea statului nostru.

Analizând şi textul comunicării şi pe acela al răspunsului primului ministru — pe cari cetitorii noştri le vor afla la desbaterile parlamentare — rezultă că guvernul s'a angajat hotărît pe planul soluţionării depline a acestui caz semnalat în Parlament.

ROSTUL INTERVENŢIEI NAŢIONAL-ŢARANISTE

Atitudinea partidului naţional-ţărănesc a avut darul să surprindă cercurile noastre politice cari se întrebau care este rostul intervenţiei acestui partid în această problemă.

In fapt naţional-ţărăniştii au crezut că vor sdruncina situaţia guvernului pe deoparte — ba au fost unii cari pretindeau că guvernul se va retrage chiar pe această chestie — iar pe de alta au voit să satisfacă unele sugestii şi să dea o lovitură statelor cari au hotărîte simpatii pentru mişcarea de dreapta dela noi. Aşa dară s'a urmărit un act pur politic. Că această atitudine are un caracter nu tocmai obicinuit pentru reprezentanţii unui partid de guvernământ, este altceva. Şi partidul naţional-ţărănesc va avea prilejul să judece mai curând sau mai târziu în lumina realităţilor, consecinţele acestei intervenţii.

Ceeace este sigur pentru moment, e că guvernul a ştiut să pareze lovitura pregătită ca o surpriză şi că şi-a făcut vremea necesară spre a putea face faţă împrejurării. In acest fel partidul naţional-ţărănesc şi-a greşit ţinta pe care o urmărea. Dealtfel eri la Cameră, impresia generală a fost că afacerea se aranjase între timp în culise, prin tratative

D. ION MIHALACHE

directe între cele două partide. Este o simplă impresie care are însă toate elementele spre a fi verosimilă.

CONSECINŢELE POLITICE

Consecinţele de ordin politic par în momentul de faţă să fie în dauna partidului naţional-ţărănesc. Guvernul a ştiut în cele 24 de ore ce s'au scurs între cele două şedinţe ale Parlamentului, să facă demersurile necesare spre a-şi asigura dominarea situaţiei. Primul ministru a manifestat o siguranţă de sine care avea aerul să afirme că totul s'a aranjat cum e mai bine pentru guvern.

S'ar putea totuşi ca din acest act să rezulte o grăbire a retragerii guvernului. In cazul acesta însă nu partidul naţional-ţărănesc va fi cel care va trage foloasele. Fiindcă ori lovitura a mers în plin şi atunci guvernul prin atitudinea afirmată de primul ministru la Cameră, stăpâneşte situaţia şi nu are nici un motiv să se teamă de surprize, ori prin ricoş a torpilat guvernul şi atunci naţional-ţărăniştii nu pot în nici un caz să tragă ei foloasele. In primul caz situaţia în ceeace priveşte succesiunea rămâne aproape neschimbată, în cel de al doilea se afirmă odată mai mult excluderea partidului naţional-ţărănesc dela orice formulă de succesiune.

Incât se pare că naţional-ţărăniştii influenţaţi din afara partidului şi rău sfătuiţi, au regizat o lovitură care a fost abilă prin senzaţional, dar care a preparat succesul altora în propriul lor desavantaj.

P. B.

„Printr'un adevărat spirit de camaraderie se poate împiedeca deslănţuirea unui nou război“

— Semnificativele declaraţii ale generalului Blomberg ministrul de război al Germaniei. —

Berlin, 17 (Rador). — Generalul Blomberg, ministrul de război, a dat ieri o recepţie în onoarea membrilor primului congres al comisiunii permanente internaţionale a foştilor luptători.

La recepţie au luat parte delegaţii foştilor luptători din ţările participante la congres şi ataşaţii militari respectivi.

Generalul Blomberg a ţinut cu acest prilej o cuvântare în care a spus între altele :

„Vă numesc camarazi în înţelesul adevărat al acestui cuvânt. Vă numesc astfel fiindcă acest cuvânt cuprinde pe toţi cei ce sunt însufleţiţi de aceleaşi virtuţi militare în gândurile ca şi în faptele lor. Pentru a fi camarazi trebue să avem încredere unul într'altul. O camaraderie reală nu poate exista decât între oameni şi popoare într'adevăr libere, iubind onoarea şi bucurându-se de aceleaşi drepturi.

„Cele mai multe din încercările de a repara urmările războiului şi de a împiedeca un nou război au dat greş pentru că a lipsit adevăratul spirit de camaraderie. Acum, o nouă Internaţională a reluat lupta, şi anume, Internaţionala foştilor luptători. Cred că foştii luptători au în primul rând dreptul şi cei mai mulţi sorţi de a duce lucrurile la bun sfârşit. Intr'adevăr, cine ar putea lucra cu mai multă convingere la menţinerea păcii decât soldaţii cari au luat parte la marele război.

Va veni însă vremea să vorbim răspicat. Până atunci, chiar şi fără aceste explicaţii ale noastre, opinia publică cu adevărat românească, şi-a făcut totuşi o judecată proprie, fermă, în toate aceste întâmplări şi intervenţii, cari, fără îndoială, numai demnitatea noastră naţională n'o apără.

dr. i. r.

Internaţional-ţărăniştii apărători ai... demnităţii naţionale

Relatăm în altă parte discuţiile cari au avut loc ieri la Cameră — comunicarea d-lui Armand Călinescu şi răspunsul primului ministru — în legătură cu participarea miniştrilor statelor străine la funeraliile eroilor Moţa şi Marin.

Nu vom adăoga nici un cuvânt la declaraţiile cari s'au făcut. Socotim prematură intervenţia noastră, întrucât este probabil că vom înregistra azi sau, cel mai târziu, mâine, punctul de vedere al d-lui Octavian Goga, de natură să pună în adevărata ei lumină bomba partidului internaţional-ţărănesc.

Vom face însă pentru edificarea opiniei publice — dacă mai este nevoie după calda şi emoţionanta participare a sufletului românesc la funeraliile celor doi eroi — o singură remarcă. Suntem la largul nostru să ne spunem cuvântul, fiindcă, aşa cum am dovedit totdeauna, „Porunca Vremii“ nu este un oficios de grupare politică, oricare ar fi ea, ci o tribună a ideii naţionale şi creştine şi, în consecinţă, a tuturor partidelor politice sau a acţiunilor profesionale şi economice, cari se luptă pentru o Românie a Românilor.

Ne întrebăm : de ce se săvârşeşte această impietate a punerii în discuţie a funeraliilor lui Moţa şi Marin şi de ce guvernul se lasă atras pe calea meschină a manevrelor politice naţional-ţărăniste ?

Guvernul d-lui Tătărăscu a avut până la şedinţa de ieri a Camerei, o atitudine conformă cu simţirea ţării. N'a făcut de cât o singură greşală: aceia că n'a participat la aceste funeralii, cărora ar fi trebuit să le dea şi oficial un caracter naţional.

Dacă ar fi făcut-o — aşa cum noi am cerut-o din primul moment — nu s'ar fi putut ajunge la pescuirea în apă turbure, pe care au încercat-o ieri naţional-ţărăniştii.

Guvernul, repetăm, ar fi trebuit să se alăture spontan omagiului pe care ţara l-a dat eroilor ei morţi în Spania. Fiindcă, aşa cum am mai spus-o, jertfa

D. OCTAVIAN GOGA

lui Moţa şi Marin s'a dat pentru Patrie şi pentru Hristos. Moţa şi Marin au putut pleca din ţară ca legionari. Ei însă au murit ca Români şi Creştini. Au fost soliţi României naţionaliste şi creştine pe pământul Spaniei, şi-au vărsat sângele în numele ideii naţionale, Mântuitorului şi latinităţii.

Atunci când naţional-ţărăniştii vorbesc de o înmormântare făcută unor membri ai unui partid politic, ei săvârşesc mai mult decât o impietate. Fac un sacrilegiu. Fiindcă din clipa în care sfintele moaşte ale lui Moţa şi Marin au intrat pe pământul României, ţara nu le-a socotit, un singur moment, proprietatea unei grupări politice. Toate lacrimile cari s'au vărsat, toată durerea care a sfâşiat inima ţării, izbucneau din conştiinţa că naţiunea şi nu un partid politic, a pierdut doi dintre cei mai buni fii ai ei.

Nu putem spune mai mult. Dar din această constatare reală, luminoasă, în toate conştiinţele româneşti, anume că Moţa şi Marin sunt ai ţării, ai durerilor şi năzuinţelor ei, se impun toate concluziile, inclusiv aceia a participării unor membri ai corpului diplomatic.

Toată lumea pricepe ce urmăresc naţional-ţărăniştii prin intervenţia lor, de ieri dela Cameră. Lovitura lor are o coloratură care nu va scăpa, credem, nimănui. Sunt anumite dezastre de politică internă, care se crede că pot fi remediate prin atitudini de politică externă, ostile statelor de dreapta. Nu vor reuşi. Iar dacă este vorba de proteste, împotriva amestecului anumitor agenţi diplomatici în treburile noastre interne, nu trebuie să ne reîntoarcem prea mult în urmă la consulii străini de dinaintea Divanurilor ad-hoc, despre care vorbeşte d. Armand Călinescu. Avem exemple ceva mai proaspete, chiar foarte proaspete, cari trebuie să ne îndigneze şi pe cari dacă nu le putem demasca, aceasta nu se datoreşte vreunei deferenţe pe care am avea-o.

Vizita d-lui Goering la Varşovia
are un caracter particular

Varşovia, 17 (Transconti). — **Generalul Hermann Goering, ministrul aviaţiei din Germania, a sosit ieri dimineaţă la Varşovia şi s'a înscris în registrul de audienţe la Preşedintele Republicii care era plecat la vânătoare în Bialovicza. După aceia d. Goering a făcut o vizită preşedintelui de consiliu, d. Slavoj-Skladkowski şi subsecretarului de stat dela afacerile străine, d. Szembek. După cum se ştie d. colonel Beck se găseşte în momentul de faţă la Monte-Carlo.**

După amiază generalul Goering a fost primit de mareşalul Simgley-Ridz.

Astăzi de dimineaţă d. Goering a plecat la Bialowicza pentru a participa la vânătoarea dată de Preşedintele Republicei la care au fost invitaţi membrii Corpului diplomatic şi alte personalităţi.

Cercurile politice din Varşovia nu atribuie vizitei d-lui Goering decât un caracter pur privat.

Cazul Emil Serghie
— Protestul dela Cameră —

Azi se va produce un vehement protest dela tribuna Camerei, impotriva ziaristului EMIL SERGHIE, redactor la „ADEVARUL“ şi „DIMINEAŢA“ şi director al TEATRULUI NAŢIONAL din Iaşi, pe care-l conduce, locuind în Capitală.

Protestul va fi adresat ministrului cultelor şi va fi făcut de d. deputat ADAM IONESCU, fruntaş vaidist.

ŞTIRI ŞI POLEMICI

M. S. REGELE a primit o scrisoare din partea M. S. Regelui GUSTAV al Suediei, care face cunoscut că A. S. R. Ducesa de Västerbotten, soţia mult iubitului Său nepot A. S. R. Ducele de Västerbotten, a născut o principesă, care va primi numele de Birghitta Ingeborg Alice.

*

M. Sa REGINA MARIA a vizitat ieri după amiază, expoziţia pictorului TEODORESCU-ROMANAŢI din sala ziarului „UNIVERSUL“.

Majestatea Sa s'a interesat de aproape de lucrările expuse, îndemnând pe expozant să continue a cerceta specificul românesc pe care şi Majestatea Sa îl iubeşte atât de mult.

*

MAINE după amiază va avea loc, la Cameră, o importantă consfătuire a parlamentarilor din partidul naţional-crestin.

Consfătuirea se va ţine sub preşedinţia d-lor prof. A. C. CUZA şi OCTAVIAN GOGA.

Vor participa toţi parlamentarii naţional-creştini aflători în Capitală.

Deasemeni au fost chemaţi şi cei aflaţi în provincie.

*

D. dr. AL. VAIDA-VOEVOD s'a interesat telefonic, aseară, asupra celor petrecute în şedinţele Camerei şi Senatului.

*

D. prof. GH. A. CUZA va face o comunicare în şedinţa de azi a Camerei cu referire la incidentele sângeroase din Dudeşti-Cioplea.

*

IN FAŢA secţiei a II-a a Inaltei Curţi de Casaţie a continuat astăzi judecarea recursului introdus de inculpaţi în procesul groaznicei prăbuşiri a tribunei dela Cotroceni.

ASTAZI la ora 10 dm., s'a întrunit la ministerul de industrie şi comerţ conferinţa inspectorilor industriali din toată ţara.

*

D. ministru MIRCEA DJUVARA, a supus în consiliul de miniştri de eri proectul de lege pentru reorganizarea judecătorească. Proectul a fost în totul aprobat.

*

D. JAN ŞEBA a sosit eri în Capitală. D-sa a fost primit într'o lungă audienţă de d. Gh. Tătărăscu, primul ministru.

D. Jan Şeba a informat pe primul ministru că şi-a prezentat demisia din postul pe care-l ocupă şi că aşteaptă la Bucureşti rezultatul demisiei remise d-lui Eduard Beneş.

*

PENTRU aplicarea măsurilor de siguranţă prevăzute de noul cod penal este necesară o sumă de aproape 500 milioane lei, care s'ar repartiza în modul următor:

Pentru cazierul judiciar două milioane lei; pentru Curţile cu juraţi, deplasările preşedinţilor şi instituirea lor, alte două milioane lei; pentru deplasarea juraţilor, trei milioane lei; iar pentru institutele judiciare nou înfiinţate, conform noului cod penal, ar trebui 10—12 milioane lei.

*

D. MAREŞAL Averescu sosit eri în Capitală a avut azi o întrevedere cu câţiva amici politici.

Oficial, şeful partidului poporului desminte că venirea d-sale în Capitală ar avea vreun scop politic. In acest sens „INDREPTAREA“ de azi, oficiosul partidului, va da un comunicat arătând că toate informaţiile apărute în presă relativ la tratativele politice pe care d. Mareşal Averescu le-ar fi dus în ultimul timp cu unii oameni politici, nu sunt adevărate.

*

Azi la ora 12 d. prim ministru Gh. Tătărăscu a fost primit în audienţă de Suveran, căruia I-a raportat asupra ultimelor evenimente politice.

*

PROECTUL de lege pentru stabilirea răspunderii ministeriale, a fost pus la punct. El cuprinde 37 articole.

*

MINISTERUL de interne anunţă că alegerile comunale din suburbane, au decurs, până la ora 1 d. a., în cea mai perfectă ordine.

*

Proectul de lege pentru apărarea patrimoniului public a fost definitiv pus la punct.

El cuprinde 72 articole.

*

MINISTRUL cultelor a declarat ieri la Senat, că nu se pune la cale desfiinţarea mitropoliilor din Bucovina şi Basarabia, şi că această chestiune a fost adusă în discuţie, sub formă de desiderat personal, la 2 Februarie, la Iaşi, de mitropolitul Visarion Puiu.

*

AŞA cum a anunţat „PORUNCA VREMII“, atunci când celelalte ziare desminţeau, d. mareşal AL. AVERESCU, preşedintele partidului poporului, a sosit ieri în Capitală, venind dela T.-Severin.

Subliniem, aşa dar, exactitatea informaţiei noastre.

*

OFICIUL central pentru valorificarea grâului a reînoit o decizie, în legătură cu controlul vânzării făinii menţinând dispoziţiile privitoare la vânzarea cu ridicata şi cu amănuntul.

*

SFATUL parlamentar al „FRONTULUI ROMANESC“ s'a întrunit azi dimineaţă la locuinţa d-lui D. R. Ioanitescu, discutând asupra ultimelor evenimente politice.

*

D. OCTAVIAN GOGA, preşedintele partidului naţional-creştin, va lua cuvântul azi după amiază la Cameră, pentru a reliefa anumite curiozităţi politice. *

LUCRARILE referitoare la emisiunea bonurilor de tezaur au trecut pe data de 15 Februarie la direcţiunea mişcării fondurilor, din ministerul de finanţe. Pe viitor, se va emite orice bon de tezaur de această direcţiune.

*

CAMERA DE COMERŢ şi industrie din Bucureşti aduce la cunoştinţa importatorilor de coloniale, cari n'au depus încă chestionarele complectate trimise de Cameră, că acestea urmează a fi depuse cel mai târziu până Sâmbătă 20 curent, în vederea repartiţiei cotelor pentru viitor.

*

COMISIA pentru agricultură şi domenii a lucrat ieri după amiază în secţia a treia a Camerei, sub preşedinţia d-lui Dinu Brătianu.

A fost luat în cercetare proiectul de lege a d-lui Sassu, fiind aspru criticat.

*

Uniunea exportatorilor de cereale a intervenit eri la ministerul cooperaţiei pentru a face demersuri pe lângă regia autonomă P. C. A. să nu majoreze tarifele de locaţie la silozurile din Constanţa.

*

COMISIA de administraţie judeţeană şi comunală a lucrat în secţia a patra a Camerei, ieri după amiază, sub preşedinţia d-lui A. Beatoiu.

*

Cairo, 17 (Rador). — Lindbergh şi soţia sa şi-au luat azi dimineaţă sborul plecând la Bagdad.

Zece mii de naţionalişti
au fost executaţi de comuniști la Malaga înainte de ocuparea oraşului

— Toate atacurile disperate ale roşiilor au fost respinse. Ţăranii din regiunea fronturilor se prezintă în liniile naţionaliştilor. —

Salamanca, 17 (Rador) — *Agenţia Havas transmite următorul rezumat al comunicatului oficial publicat de marele cartier general naţionalist :*

Pe frontul Leon inamicul a atacat cu violenţă poziţiile noastre, dar a fost respins cu mari pierderi.

In regiunea Avila, sectorul Robleda Deehavela am cucerit o poziţie apărată de tranşee şi garduri de sârmă ghimpată. Inamicul a avut 20 morţi.

GENERALUL KLEBER

In sectorul Majadahonda, inamicul a dat două atacuri în direcţia Las Rozas, dar a fost respins, lăsând pe teren numeroşi morţi.

In sectorul Cordoba, miliţienii roşii au atacat în direcţia Villa del Rio, dar nu au atins obiectivele fixate.

In sectorul Ronda, cunoscutul bandit Flores Arocha, care conducea vreo 20 anarchişti a aruncat armele şi s'a predat împreună cu cei pe cari-i comanda.

In toate sectoarele, ţăranii se prezintă în liniile naţionaliste.

Avila, 17. (Rador). — **Agenţia Havas transmite:**

După ultimele ştiri sosite de la Malaga, execuţiile făcute de guvernamentali, înainte de ocuparea oraşului de către naţionalişti, trec de 10.000.

Pe de altă parte, se arată că generalul Kleber, apărătorul oraşului Malaga, a fugit cu avionul, însoţit de ofiţerii statului major, cu două ore înainte de intrarea naţionaliştilor.

In port au sosit mai multe vase naţionaliste, aducând provizii pentru hrana populaţiei.

Dece nu-i sancţionat Emil Dandea
— In atenţia ministerului de interne —

Inainte de Crăciun, d. deputat dr. A. Baciu, a făcut o senzaţională comunicare ministerului de interne cu privire la activitatea nefastă a primarului de Tg. Mureş, faimosul dr. Emil Dandea.

Deşi au fost relevate fapte grave, deşi s'a invederat, că e vorba de un adevărat scandal public, totuş nici până azi nu s'au luat măsuri împotriva lui Emil Dandea.

Intrebăm pe d. ministru Dim. Iuca dacă va mai dispune anchetarea primarului abuziv sau dacă populaţia trebue să suporte la infinit anormalităţile săvârşite de Emil Dandea.

D. Iuca e un om cinstit şi nu înţelegem întrucât ar tolera în fruntea unei instituţii un om compromis.

Tipografia ziarului „Universul“ str. Brezoianu 23-25 Bucureşti

Redactor responsabil Gh. Dumitrache

C. 5. 6 pagini 3 lei ANUL VI, No. 661 Vineri 19 Februarie 1937

Taxa poştală plătită în numerar conform aprobării Dir. Gen. P.T.T. No. 118.370/1934

BIBLIOTECA CENTRALĂ „ASOCIAȚIUNII" SIBIU

Porunca Vremii

TRIBUNĂ ZILNICĂ DE LUPTĂ NAȚIONALĂ ȘI CREȘTINĂ

Altfel dacă veți condiționa lupta de faptul de a nu vă stinghieri interese personale oricât de îndreptățite, atunci toate moțiunile voastre frumoase, toate congresele voastre înfierbântate nu vor aduce nici o biruință, ci vor pământ în istorie doar pentru a caracteriza lașitatea unei generații nevrednice de înaintașii ei și menite blestemului urmașilor.

ION I. MOȚA
In „Cuvântul Studențesc" din 15 Aprilie 1933

Abonamente anuale: Lei 1000 pentru instituții și sprijinitori; Lei 800 pentru orașe; Lei 600 pentru sate. Se primesc și abonamente pe 6 și 3 luni.

Orice sumă se poate trimite prin Casa de economii și Cecuri poștale (CEC) astfel: ABONAȚII PENTRU CONTUL 1224; DEPOZITARII „ „ 10405

Director: Dr. ILIE RĂDULESCU

Redacția și Administrația: BUCUREȘTI I, Str. Sărindar 18

TELEFON: Direcție, redacție 4.1853; Ad-ție, publicitate 4.1852

Români și Romance, ocoliți magazinele jidovești!

Latră Ghellerii dela „Dreptatea"!

de Dr. ILIE RADULESCU

„Dreptatea", oficiosul Ghellerilor din partidul național-țărănesc, s'a făcut foc. Mă înjură c'am luat apărarea muncitorimei. Jonglând când cu prostia, când cu reaua credință, perciunii lui Gheller fac tumbe pe maculatura „Dreptății". Intr'un articol intitulat: „ILIE RADULESCU INSTIGATOR COMUNIST. Puneți mâna pe el"! citesc: „să vezi și să nu crezi. Ilie Rădulescu, marele patriot și naționalist (cu ausweis dela nemți) a trecut de partea lui Stalin". Și mai departe: „Ilie Rădulescu anunță acum că nu există mișcare comunistă. Cine a dat însă alarme nejustificate? Recitiți colecția „Poruncii Vremii" de astă vară și până astăzi și veți avea răspunsul. După alarma dată de Ilie Rădulescu, s'au pornit campanii odioase, au fost bătuți oameni, s'au ridicat în piață ruguri, s'au înscenat procese, zac și astăzi în închisoare oameni nevinovați"...

Înțeleg furia „Dreptății". Ba o și justific. Campania mea de lămurire, întreprinsă în rândurile muncitorimei române, exasperează pe internațional-țăraniști. A rupe zdrențele infame cu cari democrația judeo-comunistă a legat până acum ochii muncitorimei și a ne aduce frații pe baricada ideii naționale, însemnează, fără îndoială, o nouă expropiere de voturi pentru falimentara grupare țărănistă, abandonată, în massă, de țărănime.

Înțeleg de asemeni și sensibilitatea personală, „cușăr", a Ghellerilor dela „Dreptatea", atunci când se vaită și mă blesteamă, spunând că în urma campaniilor mele „odioase"... „au fost bătuți oameni, s'au ridicat ruguri în piață, s'au înscenat procese, zac și astăzi în închisoare oameni nevinovați". Dar dacă-l înțeleg pe Gheller, nu-l pricep totuși pe țăranul naționalist Ion Mihalache: oare îi pare rău și d-sale „c'au fost bătuți oameni" (Kanalie Blumenfeld) că „s'au ridicat ruguri în piață" (pentru „Adevărul", „Dimineața" și toată presa judeo-comunistă) în fine că „s'au înscenat procese și astăzi zac în închisoare oameni nevinovați (Ana Pauker, Kratenstein, Moscovici, ticălosul Constantinescu-Iași)?

Dar dacă le înțeleg pe toate, nu văd totuși — cu toată reaua credință de care îi știu capabili pe jidanii și sabbăsgoimii dela „Dreptatea" — de unde au scos-o că eu nu mai sunt un adversar ireductibil al comunismului și un înflăcărat organizator al frunturilor antibolșevice? Ce-am spus eu? Iată să repet, în două cuvinte: 1) că este nedrept a socoti muncitorul român = comunist; 2) că avem datoria să apărăm muncitorimea, demascând pe exploatatorii ei jidani și străini și străduindu-ne s'o încolonăm în rândurile luptătorilor ideii naționale și creștine.

Eu știu însă ce urmăresc jidanii (cu îndoitul scop și al exploatării muncitorimei și al anarhizării ei, în vederea țelurilor politice scelerate ale lui Izrael): să mă determine, cu înjurăturile și cu amenințările lor, să părăsesc calea pe care merg cu fermă hotărîre de a obține dreptate pentru muncitorimea română. Nu și-au găsit însă omul și nu vor reuși să mă abată din drum. Și nu fiindcă ideia aceasta mi-a intrat așa în cap ca o obsesie. Ci pentru că, din sutele de scrisori cari îmi sosesc, scrise cele mai multe cu caligrafie stângace, dar pline de inimă și de sinceritate, simt că am, de pe acum, în spatele meu, grosul muncitorimei române și creștine.

Dați-mi voie, în consecință, să nu-mi mai pierd vremea cu „Dreptatea", să-i las pe jidani să latre la steaua lor care se prăbușește și să mă ocup mai departe de durerile fraților mei, cari asudă din greu prin fabrici pentru un chinuit și amar codru de pâine. Imi scrie un muncitor fruntaș, dela Monitorul Oficial (de acolo de unde acum 17 ani, d. dr. Lupu reușise să scoată steagurile roșii pe stradă): „vă urmăresc de multă vreme scrisul. Pe cât mi-a fost posibil, v'am recomandat cu multă căldură în cercul camarazilor mei. N'am găsit la început aceiaș credință, care mă înșufletea pe mine. Motivul: muncitorii au fost intoxicați, ani în șir, de „presa democrată", care fără a le aduce vre-un folos le-a otrăvit și înstrăinat sufletul lor curat.

„M'am bucurat, însă, alaltăeri, când mai mulți prieteni, pe cari îi știam ostili altădată, au venit ei singuri să-mi arate, un articol al dv.: „Dreptate muncitorimii române". Articol pe care eu încă n'avusesem vreme să-l citesc. Și să-i văd cum discutau cu aprindere, cum se pătrundeau de adevărurile mărturisite acolo, și cum începeau să se lege, și în sufletele lor, crâmpee de speranțe într'o biruință a lor, legată de izbânda ideii naționale și creștine".

„Bine faceți, d-le Ilie Rădulescu, că vă ocupați de noi", continuă muncitorul Moraru. „Dar pe lângă durerea de pe valea Jiului sau de pe a Trotușului, plecați-vă, vă rog, ochii și aci, în mijlocul nostru, la periferia acestei Capitale, unde e viață de adevărat infern.

„Aflați că în București, unde traiul e așa de greu, sunt muncitori calificați, plătiți cu 200—300 de lei pe săptămână. Veți găsi femei — foarte multe mame — cari muncesc câte 10—12 ore pe zi pentru 40 de lei, adeseori muncă de noapte, împotriva legilor de ocrotire, cari nu există decât pe hârtie sau ca mijloc de ghiftuire pentru diversele organe de control.

(Urmare în pag. III-a)

IUDA: — Mi se pare că am început să mă frig cu propriul meu foc.

Demagogia național-țărănistă, din nou la lucru

de N. CREVEDIA

Sărindarul face dela o vreme atmosferă largă unei scrisori adresată de d. Mihail Popovici, fost ministru național-țărănist, tuturor organizațiilor sale politice din Ardeal. In acea scrisoare, d. Popovici roagă să i se dea, la cele 12 întrebări puse, un răspuns. Intrebările se referă asupra situației economice, sociale, „care sunt realitățile și nevoile provinciei noastre; situația invalizilor, a văduvelor și ajutoarele ce primesc aceștia, sfârșind cu felul cum sunt organizate instituțiile de credit popular și care impozite îngreunează mai mult pe țărani", etc., etc.

Cum vedeți, sistemul SCRISORILOR nu este încă perimat în partidul național-țărănesc. Inaugurat de d. Ion Mihalache pe când era la putere, el este continuat pe tot timpul opoziției. Aceasta este o veche practică demagogică a democrației care, în goana ei după voturi și după excitarea apetiturilor populare, se miră la ce mijloace să mai recurgă. Cine trăiește în sate, cunoaște destul de bine sistemul și ne minunăm cum el mai poate prinde după 15 ani de astfel de „documentări".

Demagogia verbală se pare că nu-i suficientă. Faptul de a făgădui marea cu sarea, cerul cu florile și de a te jura pe copii și pe ce are democratul nostru mai „sfânt" — nu mai merge la un moment dat. Ei știau, pe de altă parte că verba volant și că scriptele au întotdeauna un caracter de seriozitate și de oficial. Țăranul, în fața unei hârtii imprimate, își scoate respectuos căciula. Am citit și eu în satul meu nenumărate scrisori de felul acesta, cu întrebări care se refereau, tot așa, la datoriile de'a bancă, la impozite, la chimirul invalidului și la basmaua văduvei; cât pământ i-ar mai trebui omului, dacă n'ar trebui să tăiem pădurile statului și să le cărăm în curte; nu-i așa că trebuie desființată prestația, caraula și impozite'e? — ba unele chestionare mergeau până acolo că-i rugau pe plugari să spună urgent, până la data de... — vorba scrisorii d-lui Popovici care a fixat ultimul termen la 28 Februarie — de ce sumă au nevoie și ce slujbă ar dori să li se dea pentru ei și pentru feciorii lor.

Și, mi-aduc aminte, cum bieții naivi, plioși în fața hârtiei tipărite, completau chestionarul, răspunzând cu DA, la toate întrebările, adică făcând pur și simplu o revoluție în abstracto. Intr'o singură Duminică, toată ordinea socială era răsturnată, toate normele și legile se desființau, toți țăranii erau primari, notari, aprozi, vătășei, pădurari, brigadieri, picheri, perceptori, controlori și agenți fiscali, reangajați, consilieri județeni, inspectori de izlazuri și de vânătoare, subchirurgi, agenți sanitari, încasatori, administratori pe bunurile statului, factori și diriginți poștali, vardiști, grefieri, aghiotanți, jandarmi, șefi de biurou la prefectură, șefi, șefi, numai șefi — toți aveau de primit, pe hârtie, câte 50—60—100—200.000 lei, ca să-și mărite cu nuntă o fată, să-și deschidă o cârciumă ori să se mute pur și simplu la oraș!!!

Iată practica demagogică, aceasta practică nenorocită care, economicește, ne-a adus la tărâțe și moralmente — la bolșevism.

Noi credem că oamenii politici sunt datori să cunoască toate nevoile, toate suspinele poporului, în numele căruia se înnalță și pretind a-l conduce și a-l tămădui de rele. D. Mihail Popovici e hoerul partidului național-țărănesc—unii spun că ciocoiul partidului — d. Mihail Popovici e bancher și cunoaște perfect situațiunea băncilor populare și a situației materiale și financiare a păturilor rurale.

Care e situația văduvelor și a invalizilor? Național-țărăniștii o știu mai bine. Nu au fost ei înnecați cu furtunul pe Calea Victoriei și bătuți măr, atunci când ministru de finanțe era chiar d. Mihail Popovici?

Care sunt impozitele care-i îngreunează pe plugari? Care sunt nevoile și realitățile provinciei?

D. Popovici vede că-i fuge Ardealul de sub picioare și se dă cu capul de toți pereții ce anume să

(Urmare în pagina 2-a)

E drept așa?!

Măi GHIDALE, porc de câine, —
Neamul meu, flămând, îți strigă:
„Drept e: tu să mănânci pâine,
„Iar românul mămăligă?!

Drept e, măi: când el muncește
Muncă până dă pe brânci,
Tu să stai în pat turcește
Și tot rodul să-i mănânci?!

Bată-mi-te să te bată
Dumnezeu cu-acea osândă:
Să te cheme'n judecată
Jefuita țară blândă!..

Radu Bardă

O mare greșală politică
dintr'o măruntă socoteală de partid

Suntem dintre aceia cari socotim că anume probleme delicate ce vin în atingere cu raporturile noastre internaționale, nu trebuesc prea mult discutate în presă și în desbateri publice fiindcă sunt de natură să înoureze seninătatea unor relații, fără a reuși să aducă nimic întru întărirea demnității statului nostru.

Sunt însă împrejurări cari, oricât ai căuta să nu atingi aceste probleme, te silesc să o faci cu atât mai vârtos cu cât observi la unii oameni politici și la o anumită presă, atitudini ce acuză o totală rea credință.

Este cazul agitației produse în cercurile noastre politice pe urma participării unor reprezentanți diplomatici străini la solemnitatea înhumării celor doi legionari morți eroic pe câmpiile Spaniei, luptând cu arma în mână pentru ideea națională și credința creștină.

Mărturisim din capul locului și în conștiința celei mai depline obiectivități, că avem impresia de a se fi depășit limita impusă de o dreaptă judecare a situației, atunci când s'a ridicat acest caz în parlamentul țării.

Fără a pune în legătură participarea celor cinci reprezentanți ai unor state străine, cu cadrul neobicinuit al solemnității și cu participarea oficială a bisericii, fără a încerca să stabilesc vreun raport între caracterul unei manifestații politice și acela al unei solemnități funerare, și fără să mă gândesc a uza de argumentul că acei reprezentanți ar putea spune că prezența lor era un omagiu personal, socotesc totuși că s'a atribuit gestului celor cinci diplomați un caracter pe care ei nu s'au putut gândi să i-l dea în nici un fel.

In adevăr din alarma produsă și din intervenția în parlamentul țării a reprezentanților unora din partidele noastre politice, ar reeși că cei cinci diplomați străini ar fi făcut prin prezența lor la acea ploasă solemnitate, un gest care avea un caracter politic intern. S'a afirmat cu ușurință că reprezentanții unor state străine ar fi participat la o manifestare cu caracter politic. Ceiace nu este adevărat.

Nu încercăm precum vedeți să spunem că prezența lor la acea solemnitate nu a avut și o semnificație oficială. Erau reprezentanții în funcțiune ai unor state străine pe lângă Regele și guvernul țării noastre. In consecință prezența lor îmbrăca haina oficialității. Unde însă se greșește este acolo când se atribue acestei prezențe caracterul unui act de imixtiune în politica internă a țării noastre.

Cei cinci diplomați în chestiune erau reprezentanții unor state cari au un regim naționalist și cari afișează în politica internațională o poziție de hotărîtă adversitate față de ideea comunistă. Participarea lor la înmormântarea celor doi eroi însemna un ultim omagiu adus acestora pentru actul lor de suprem sacrificiu întru apărarea ideii anticomuniste și creștine. Prezența lor însemna o ploasă închinare la mormântul a doi bravi ostași morți pentru o idee pe care statele lor și-au însușit-o ca regim de guvernare. Intrucât acest gest poate ofensa demnitatea statului nostru național, cum poate fi el interpretat ca o atingere adusă prestigiului și suveranității noastre naționale? Mărturisim că nu vedem. Și socotim că un singur moment cei cinci diplomați străini nu s'au gândit că săvârșesc un act de imixtiune în politica noastră internă, participând la o înmormântare la care a participat întreg sufletul românesc fără a se gândi nici el că prin aceasta săvârșește un act politic sau că se încadrează într'o mișcare politică de partid.

Crede partidul național-țărănesc și guvernul că înmormântarea celor doi eroi a fost o manifestație politică? Este o exagerare. Au participat la acea înmormântare reprezentanți ai partidului național-creștin cari poartă alt hram politic decât legionarii, au participat reprezentanți ai Frontului Românesc și ai altor partide și chiar reprezentanți ai autorității guvernamentale. Nimeni n'a înțeles să dea prezenții lor la acea ploasă solemnitate alt caracter decât acela al unui suprem omagiu adus eroismului celor doi luptători morți pentru ideea națională și creștină. S'au gândit aceștia că participă la o manifestație politică legionară? Ar fi copilăros să o admitem. Sunt doară în concurență. Atunci de ce se încearcă tocmai când e vorba de reprezentanții unor state străine, să se interpreteze gestul lor ca o jignire adusă prestigiului statului nostru? Noi credem că se exagerează mult prea mult și că se face dint'un omagiu adus virtuților noastre naționale, adus unor ROMANI și nu reprezentanților unui partid politic, morți pentru un ideal scump tuturor națiunilor constituite în state naționale, un meschin prilej de a se bate monetă politică și este o mare greșală.

Petru Bănescu

Oare?

Nu intrăm în amănunte. Socotim însă că anumite informații ce nu trădează, de fapt, decât o dorință, ar putea să nu apară cu litere groase pentru a nu fi desmințite, cel puțin, tot în litere groase, câteva zile mai târziu.

Imixtiune?

Adevărat?

Să fim serioși. In orice caz, imixtiunea o găsim, întâi de toate, mai presus de toate, în cercurile acelora care, porniți din Moscova, inspirați de Moscova, turbură necontenit ordinea și politica românească. Din partea acelora care, tot vorbind de neintervenție în Spania, intervin necontenit, azi mai mult decât oricând, în Europa. Care alimentează zilnic, favorizați de decadența democratică, ideia comunistă în România. Care trimet și plătesc, plătesc și conrup, la noi în țară elemente de spionaj și de infiltrație comunistă spre a pregăti la noi ceiace au pregătit mai de mult în Franța și Spania. Care nu se sfiesc să facă gesturi fățișe de simpatie proletară de câte ori proletariatul din celelalte țări își trăește convulsiunile.

Insfârșit, nu ne putem întinde prea mult în jurul acestui subiect.

Putem spune iarăși că sunt, în lupta superană ce se duce în România, pentru o schimbare a politicii românești, sunt, zic, energii sănătoase care nu mai înțeleg să stea pe loc. Care nu mai înțeleg să fie înăbușite, nesocotite sau jignite chiar indirect, prin gesturi ce ar atinge oameni ce au arătat o simpatie naționalistă. Energii care vor înregistra, zi cu zi, clipă cu clipă, cu o neînduplecată voință de dreptate, tot ce se va face de acum înainte împotriva lor sau împotriva acelor ce le arată prietenie.

Și, repetăm, „energia" răspunsului d-lui Tătărăscu alcătuește o greșeală. Eșit pentru un ceas din prudența și din.... Abilitatea ce i-a îngăduit să încheie patru ani de guvernare, fără a supăra nici „stânga" nici „dreapta", își va îngropa guvernarea cu un gest ce va apăsa greu asupra viitorului d-sale politic. De oarece sunt lucruri ce trec peste libertatea guvernamentală.

Se va spune că sunt lucruri care trec peste protocolul diplomatic.

Poate.

Dar sunt situații care cer o cinstită mărturisire de credință — mai ales când această mărturisire servește un patriotism și o renaștere.

O. Densușianu-fiul

Românii și Romance!

Pentru România de mâine a Românilor: nici un ac dela jidani!

Veniți în „România Anticomunistă" pentru a ridica protestul vostru împotriva bolșevismului și a organiza boicotul mărfii și hârtiei jidovești.

Cămașa de forță

Un nou șabăsgoim

„Adevărul", se știe, are dela o vreme un nou șabăsgoim, pe un anume Emil Serghie, *director al teatrului național din Iași.*

D. E. Serghie face însă politică militantă aici la București. Scrie toată ziua și cu mâinile și cu picioarele despre câte în lună și în soare.

Iată, de pildă, în „Adevărul" de alaltăieri, individul acesta care conduce Teatrul Național din Iași dela 500 km. depărtare, scrie un articol: „Dreapta noastră" și problemele sociale.

Vorbind despre problemele sociale, d. Șmil Serghie spune că programul dreptei noastre este: Țara, Regele, Națiunea, România a Românilor.

Trebuie să-l rectificăm.

Nu Țara, Regele, Națiunea, *se spune, ci:* Hristos, Regele, Națiunea.

Dar știți de ce șabăsgoimul nu pronunță nume'e lui Hristos? Fiindcă la „Adevărul", cuvântul acesta, sfânt pentru creștini, este interzis.

D. Emil Serghie este român și fecior de preot.

Ce rușine!

Unul care se laudă...

Același domn Emil Serghie *dela „Adevărul" se laudă în același articol că a avut o convorbire cu ducesa d'Atholl.*

Și d. Emil Serghie *dă chiar amănunte asupra convorbirii.*

In ce limbă ai vorbit, lăudărosule, fiindcă știm că distinsele englezoaice nu cunosc limba moldovenească...

Stalin imperator

In fața tribunalului suprem militar al URSS a avut loc la Moscova al doilea mare proces împotriva unor persoane cari ocupau nu de mult posturi de frunte în ierarhia sovietică. Pe banca acuzaților au luat loc alături acei cari în primii ani de existență a URSS, când Stalian era o prea măruntă personalitate în partid au colaborat strâns cu Lenin, cu omul pe a cărui autoritate și credit moral își sprijină Stalin puterea.

Locul prim printre acuzați îl merită fără îndoială PIATAKOV, mâna dreaptă a lui Lenin, plenipotențiarul său în Ucraina în momentele cele mai dificile ale așa zisului război civil, când era vorba de subordonarea turbulenților comuniști ucrainieni. Piatakov a fost apoi vicepreședinte al băncei sovietice, și în fine locțiitorul comisarului industriei grele de război, Ornodzonikidze. SOKOLNIKOV până mai eri ambasador la Londra, a fost delegat în timpul tratativele de pace dela Brest. RADEK, cel mai de seamă publicist, ale cărui articole asupra politicei externe erau luate în mare considerare de către așa zisul Narkomindiel, adică de Ministerul Afacerilor Străine. MURALOV a fost comisar al agriculturei și un pionier merituos al ideii kolchozurilor.

Toți aceștia au luat loc unul lângă altul pe banca acuzaților și au ascultat cuvintele președintelui și ale procurorului iar apoi — ca niște păpuși mecanice — s'au ridicat și au declarat, confirmând delictele reproșate și chiar recunoscând *„de bună voe"* că au făcut pafte infame, de cari n'au fost acuzați de însuși procurorul.

Observatorii străini, ascultând desfășurarea acestui proces, în care oameni cu mari merite pentru Soviete, își scuipau singuri în față, acuzându-se de faptele cele mai grozave, desmințind toate idealurile comuniste, — se întreabă de ce toți acești acuzați se defăimează pe sine în mod infam, de ce nici unul dintre ei nu se ridică strigând că *„toate acestea sunt minciuni scoase cu forța din gura lor"*. Intrebarea aceasta și-o pot pune oameni cari nu cunosc Rusia. Acuzații cunosc prea bine Rusia această roșie. Fiecare din ei, dacă nu direct, dar în orice caz foarte îndeaproape a venit în atingere mai ales în cursul războiului civil, cu activitatea faimoasei „Ceka". Cunoaște mijloacele aplicate, dela torturile de neînchipuit ale călăilor medievali tătari sau chinezi și până la cele mai moderne intervențiuni chimico-medicale.

Dacă acuzații recunosc totul, aceasta din cauză că între ei și GPU s'a ajuns la un acord. GPU a izbutit să-i convingă pe acuzați de necesitatea de a acuza pe Trotki, puterile străine și pe sine însuși. Altfel, nu se putea doar aranja niciun proces. Afacerea s-ar fi terminat, ca și multe altele, fără zgomot. Teza noastră este confirmată de articolul apărut în „Pravda" moscovită, conținând complimente la adresa GPU, pentru faptul că, cu toată rezistența acuzaților, voind să la cu sine în groapă secretul uneltirilor, a izbutit să scoată din ei adevărul întreg.

Procesul nu a fost prea comod pentru URSS și pentru Stalian însuși. Insă faptul că s'a hotărît să-l declanșeze, provocând în lumea întreagă mare sgomot în jurul acestei chestiuni, arată că dictatorul Rusiei Sovietice are o voință consecventă, care tinde la nimicirea tuturor așa zișilor „bolșevici vechi". Dacă Stalin a făcut lucrul acesta în mod public, iar nu cu ajutorul organelor devotate ale comisarului Jezov, aceasta din cauză că pe de o parte procesul a fost menit să-i sperie pe ceilalți vechi comuniști din URSS (mai ales pe acei cari au intrat în partid înainte de 1905), capabili în măsura cea mai mare de a critica și unelti, iar pe de alta spre a-și întări poziția proprie printre popoarele din URSS, dându-se drept omul care a salvat Sovietele de primejdia imperialismului german și japonez, nimicind curentele opoziționiste.

Aceste sunt considerente de ordin extern. Altele, cu mult mai profunde au silit și vor sili și pe mai departe pe Stalin să ducă o astfel de politică tinzând la nimicirea deplină în URSS a așa zișilor vechi bolșevici. Stalin tinde în mod consecvent ca să nu rămână nimeni în viață dintre aceia cari au jucat un rol alături de Lenin, construind împreună cu el statul sovietic. Ultimul proces nu a fost de cât o etapă premergătoare. Ar fi putut să aibă loc sau nu.

Trebue să dispară oamenii cari, dat fiind trecutul lor, sunt primejdioși pentru Stalin. Terenul să curețe din ce în ce mai mult. In afară de Trotki, căruia Stalin i-a permis fără să-și dea seama să părăsească frontierele URSS, nu mai există individualități de seamă în rândurile vechilor bolșevici. Kaganovici, comisarul comunicațiilor, va rămâne la postul său atâta timp cât va fi necesar să îndeplinească rolul de contrabalansare a influenței tinerilor comuniști, în frunte cu Jezov și Zdanov. Kalinin, președintele CIK (Comitetul Central Executiv), este o persoană lipsită de individualitate și de curaj și nu prezintă nicio primejdie pentru Stalin. Trebue să rămână deci Stalin și numai Stalian. *(Transconti).*

SPORT

Situația lui Toma Aurel

Se cunosc peripețiile prin care a trecut campionul nostru, Toma Aurel, până ce a ajuns în America.

S'a certat cu managerul său din Franța, Leclerc, care-l specula fără nici un pic de jenă, a abandonat titlul de campion european și a plecat în patria dolarilor să împrăștie în dreapta și în stânga pumnii săi repezi și mărunți cari au culcat atâtea glorii europene pe podeaua ringurilor din Paris...

Debutul său în America a fost strălucit: o victorie pin k. o. asupra lui Richard Linardi.

Yankeii cari știu să aprecieze talentele sportive au rămas entuziasmați de micul nostru compatriot și sunt gata acum să-l evalueze pe Tomiță în valuta forte a dolarului și nici decum în franci devalorizați, cum au încercat amicii noștri parizieni...

Din păcate însă, Toma Aurel a fost... suspendat de Comisia de Box a Statului New-York pentru că acesta a semnat simultan contracte cu doi manageri.

Desigur, Toma n'a fost de rea credință ci a fost „tras pe sfoară" de cel puțin unul din cei doi americani care-l revendică

Al. Francis și Bronson țin deopotrviă să-l aibă în managiamentul lor pe Toma Aurel și pentru că aceștia și-au formulat drepturile și pretențiunile în fața forurilor americane de specialitate — bietul nostru campion ghinionist, a fost suspendat tocmai atunci când i se deschisese zările celor mai frumoase perspective.

Intervențiunile făcute prin însărcinatul de afaceri de pe lângă ambasada română din Statele-Unite au rămas infructuoase.

Ce rămâne de făcut ?

Unii preconizează ca Toma Aurel să se reintoarcă în Europa și să se pună din nou sub „părinteasca" oblăduire a I. B. U.-ului care e în permanent conflict cu forurile de specialitate, americane.

Noi nu suntem de aceiași părere.

Toma Aurel să rămână în America, iar Federația noastră de Box și în acelaș timp oficialitățile române din Statele Unite să intensifice intervențiunile necesare pentru suspendarea pedepsei aplicată lui Toma Aurel.

Dealtfel convingerea noastră este ca până în cele din urmă cei doi manageri cari îl revendică pe Toma Aurel, vor sfârși prin a *cădea de acord, dacă nu din alte motive, atunci măcar din aceia că nici unul din ei n'are interes ca situația să se agraveze iar Toma Aurel să fie silit să se reintoarcă în Europa.*

In orice caz, e mai bine ca Toma să aștepte clarificarea situației, care în caz favorabil îi va deschide perspectivele cele mai frumoase de viitor, decât să se precipite din nou spre Paris unde îl așteaptă... Leclerc să-l speculeze și unde cariera lui Toma Aurel va trebui să se irosească lamentabil în matchuri lipsite de importanță cu aceeași boxeuri francezi pe cari i-a mai bătut de atâtea ori, pe toți, dela litera A, până la Z...

Anif.

Azi la Venus:

Venus-Unirea Tricolor

Arena din Splaiul Independenței găzduește astăzi — începând dela orele 5½ — cea mai interesantă întâlnire pe care o pot furniza echipele locale de football, și anume tradiționalul match dintre Griviția și Obor.

Întâlnirile Venus — Unirea Tricolor au suscitat întotdeauna cel mai mare interes în massa sportivilor bucureșteni, știut fiindcă aproape toate simpatiile publicului sunt polarizate în jurul acestor două echipe românești de mare și autentică valoare sportivă.

Ambele echipe prezintă formațiile pe care le vor utiliza în campionat, și e de prevăzut o luptă extrem de strânsă și de animată.

Pronosticul nostru este: match frumos !

Formația Ripensiei în matchul cu Venus

Duminică 21 cor, pe terenul „Venus" Ripensia întâlnește amical pe campionii *„in spe"* într'un match așteptat cu mare nerăbdare de toate cercurile sportive.

Venus va utiliza echipa cea mai bună — adică echipa de campionat.

Timișorenii și-au anunțat și ei echipa :

Pavlovici, Burger, Chiroiu, Gall, Kotormany, Deheleanu, Bindea, Beke, Ciolac, Schwartz și Dobay.

DIVERSE

LT.COL. MIHAIL A CAȘTIGAT CUPA PANOZZA

In cadrul săptămânii sportive dela Sinaia, s'a disputat cupa Panozza pentru boburi conduse de o persoană. Iată rezultatele tehnice :

1. *Lt.col. Mihail*, 1500 m. în 2 minute 24 sec.
2. *Lt. Dănărică*, 2 m. 34 s. 6/10.
3. *Lt. Alexandru Budișteanu*, 2 m. 34 sec.

CUPA EFORIEI ȘI CUPA UNIVERSUL

Azi se dispută cupa Universul și cupa Eforiei spitalelor civile.

In caz că timpul se va menține favorabil, se va disputa și un concurs de skeleton și de ski-skiori.

CEHOSLOVACIA—ELVEȚIA

Cehoslovacia întâlnește Duminică 21 cor., echipa națională a Elveției.

Cehii pun pe picioare cea mai bună formație:

Planica (Slavia); Burger, Cytrocky, Kostalek (Sparta), *Pruha* (Slavia), *Sedlacek* (Sparta), *Ploc* (Kladno), *Melka* (Prostejov), *Kopecky* (Slavia), *Nejedly* (Sparta), *Rulc* (Zielenice).

Pronosticăm victoria Cehoslovaciei.

ITALIA ARE PROGRAM BOGAT

O țară care nu se poate plânge de lipsă de „calendar" footballistic, este fără îndoială Italia. Nu mai departe Duminică 21 crt., azurii vor susține două întâlniri:

Italia-Austria, la Viena pentru Cupa Europei.

Italia B-Austria B.

METROPOLA

e o tânără echipă de hockey, de viitor. Dispunând de H. C. Bragadiru, metropoliștii s'au clasat primii în campionatul categ. I, urmați de Sp. Studențesc și Bragadiru.

BROUILLARD A PARASIT FRANȚA

Paris, 17 (Rador). — Boxeurul canadian Lou Brouillard, care a fost învins de Marcel Thil și în jurul căruia s'a produs scandalul cunoscut din cauza managerului său, a părăsit astăzi capitala Franței, îndreptându-se spre New-York.

Brouillard a anulat contractul său cu boxeurul Edoard Tenet, cu care trebuia să se întâlnească într'un viitor apropiat.

CONCURS DE SKY INTRE GAZETARI

Paris, 17 (Rador). — *Ca de obicei în cadrul campionatului mondial de ski dela Chamonix și bine înțeles neoficial, a avut loc azi un concurs de ski între gazetarii sportivi, cari participă la această probă mondială, organizată de FIS.*

Primul loc a fost ocupat de italianul Tonella, care în cursa de 2 km. a realizat timpul 1 min. 58.2 sec, coborând primul la sosire. A fost urmat în ordine de germanul Keser, italianul Camisa și germanul Harry Gehm.

In lotul ziaristelor s'a clasat întâi elveția na Maillard urmată de norvegiana Kvernberg și franceza Bovier.

GERMANIA VICTORIOASA LA LUPTE

Viena, 17 (Rador). — La Innsbruck a avut loc un concurs internațional de lupte între echipele reprezentative ale Germaniei și Austriei.

Echipa germană a învins cu 5 : 2 puncte.

FRANȚA (MILITARA) A INVINS IUGOSLAVIA LA SKY

Paris, 17 (Rador). — *Astăzi a avut loc la Chamonix cu ocazia campionatului mondial de sky, cursa patrulelor militare de distanța de 25 de km. Au participat numai două echipe. Franța a ocupat locul I, cu timpul de 2 ore 47 min. 22 secunde. Iugoslavia a realizat timpul 3 ore 04 min. 57 secunde.*

Clasamentul probei combinate: fond și sărituri este următorul:

1. Roen (Norvegia) 441,1 puncte.
2. Kaarbi (Norvegia) 429,2 puncte.
3. Valkama (Finlanda).
4. Busterud (Norvegia).
5. Beraquer (Cehoslovacia).

Ungaria a învins România la hockey

Londra, 17 (Rador). — **Campionatul mondial de hockey pe ghiață care se dispută aci, s'a deschis cu matchul dintre România și Ungaria, echipe din grupa I.**

Echipa ungară a desfășurat un joc mai eficace și a reușit mai ales în repriza a treia să domine echipa română.

Ungaria a învins România cu 4 : 1 (2 : 1, 0 : 0, 2 : 0).

ZI DE ZI

— BALUL UNIRII-TRICOLOR, tradiționalul bal anual al simpaticei echipe din „Obor", va avea loc Sâmbătă 20 cor., seara, în saloanele „Roxy".

— RELUAREA CAMPIONATULUI de football se va face în ziua de 28 Februarie, vor avea loc matchurile :

Venus — Juventus și F. C. Rapid — la București.
„U" — Gloria, la Cluj.
A. M. E. F. A. — U.-Tricolor, la Arad.
Ripensia — Chinezul la Timișoara.
C. A. O. — Victoria, la Oradea.

— TRICOLOR C. F. P. V., meritoasa grupare ploeșteană, primește Duminică 21 cor., vizita formației bucureștene F. C. Rapid.

Martirilor Moța și Marin

Voi, scumpi eroi, români creștini,
Cari-ați vărsat printre străini
Al vostru sânge generos
Pentru isbânda 'ntru Christos;

Voi, dragi legionari de foc,
Cari căminul v'ați lăsat,
Și patria și-al vostru sat,
Pornind, la luptă 'n sfânt asalt;

Voi, cari pentru Dumnezeu
Ați înfruntat al vieții greu,
Si ați adus neamului dar,
O nouă jertfă pe altar,

Măriți să fiți în veci, măriți
Și 'n sânul cerului primiți,
Iar patria nu va uita,
Că v'ați dat viața pentru ea.

O, frați iubiți, martiri creștini,
A voastră jertfă 'i-un suprem dar,
Căci prin aceasta voi ați pus
O nouă piatră la hotar.

Iacob Șt. C. Năstase
Elev cl. II secundară

Mișcarea LITERARA și artistică

Cronica plastică

Ateneul Român:

Expozițiile pictorilor Grigore Manea, Neillyes și Iacobescu

In momentul de față la Ateneul Român, expun trei pictori merituoși, fiecare în genul și maniera sa de a lucra. Deși lucrările sunt apreciabile, după cum vom vedea, publicul nu s'a grăbit deloc să achiziționeze din acestea. Dece ? Pentruca este vorba de artiști creștini conștiincioși. Dacă era un fiu al lui Israel, un Iser *de pildă — cel cu reclama mare și maniera îndrăzneață de reprezentare a artei, cu siguranță că nu mai rămânea nici un tablou nevândut.*

Dar să vedem ce ne prezintă artiștii actuali din sălile Ateneului.

D. GRIGORE MANEA, ne plimbă privirile prin plaiurile ardelene smălțate cu flori, prin Avrigul lui Gheorghe Lazăr, unde ne arată chiar casa marelui cărturar precum și alte colțuri foarte pitorești, precum muntele Negoiul, Surul și altele.

Din Ardeal, artistul ne scoboară la Balcic unde ne dă viziuni minunate de atmosferă marină, cu țărmuri însorite și ceruri transparente. Modul de a lucra al artistului este cât se poate de natural. Nimic silit, nimic căutat. Tonurile sunt menținute în nota realului, deaceia o panză a lui Manea *îți dă impresia ca este un colț din natură văzut printr'o fereastră deschisă.*

In cele peste șasezeci de tablouri, remarcăm în deosebi nr. 10, intitulat „Valea Oltului" în Ardeal, lucrare ce posedă atmosferă și colorit deosebit. Asemenea studiul de joc de lumină dela n-rul 23 intitulat „Vecina", unde umbrele și lumina soarelui sunt măestrit redate pe năframa sătencei. La fel relevăm pânza n-rul 31 : „Din Sâmbăta de sus" *lucrare ce cu drept cuvânt poate fi considerată cea mai apreciabilă dintre toate. Aci gradația cromatică, tratarea planurilor, atmosfera generală dau un ritm de artă superioră. Aceasta este o lucrare ce omagiază integral pe artist.*

In sala alăturată expune d. NEILLYES, vechi cunoscut în plastica noastră. D-sa este un pictor din școala veche, a neoclasicismului. Conștiincios executant al naturii, s'a dedicat în deosebi studiului nu așa de ușor al animalelor pe care le redă cu mișcarea și psihologia lor specifică. Astfel vedem la d. NEILLYES, cirezi întregi de bivoli trecând râuri înnot, cai în diferite atitudini, chiar și fiare sălbatice din jungla africană

A fi pictor animalier este o specialitate nu tocmai ușoară și des întâlnită. Artistul de care ne ocupăm tratează tot atât de fidel nudul, ca și natura moartă.

In factură este însă prea detaliist. Parvine însă a ne înfățișa totuși lucruri interesante.

Al treilea expozant dela Ateneu este d. IACOBESCU, un nume mai puțin cunoscut. D-sa expune aproape exclusiv peisagii. Este un mare îndrăgostit de natură pe care o redă fidel. Păcătuește însă printr'o paletă prea uniformă ca colorit. D. Iacobescu *face abuz de culoarea* „terre de Siena" *care dă o nuanță permanent gălbue oricărei viziuni. Totuș este un pictor cu personalitate bine definită în maniera de a trata subiectele.*

Cu toate că cele trei săli sunt bine reprezentate, amatori prea puțini, mult prea puțini s'au ivit. Este descurajator pentru cei ce s'au închinat artei și cari poate își au singurul mijloc de existență.

Dar în legătură cu arta, recte cu pictura, aflăm senzaționale lucruri. Pe când pictori merituoși nu-și pot plasa lucrările corecte, inspirate, muncite, un oarecare Teianu *vinde mai ales în provincie, pânze, picturi, în mod curent. In realitate acesta nu este decât ovreiașul TEIHMAN care s'a făcut* Teianu *și care se dă pictor, pe când pânzele le ia pe preț de nimic* „în serie" *dela bieții pictori veritabili, apoi le semnează ei.*

Ast-fel la Focșani și la Cernăuți s'a introdus în familia a doi magistrați superiori ca invitat „pictor" *până ce Teihman-ul a fost simțit. Cum o să vândă bieții pictori merituoși cari fac expoziții, plătesc sume mari pentru săli ; etc., etc., când samsarii și gangsterii artelor operează în fel arătat.*

Nici măcar arta plastică n'a putut scăpa de caracatița acaparatoare a tot ce este activitate și sursă de câștig în țara aceasta. Bine stăm și pe acest tărâm.

B.

Valeriu Bulgaru:

Noțiunea și problema comasării în România

A apărut un interesant studiu asupra problemii comasării datorit d-lui prof. univ. Valeriu Bulgaru, directorul Institutului de Legislație agrară al facultății de drept din Iași.

Volumul cu titlul *„Noțiunea și problema comasării în România"*, apare tocmai în timpul când proectul de lege cu privire la organizarea agriculturii este pe cale de a fi votat. După 16 ani dela promulgarea legii agrare, acest proect se ocupă și de comasarea proprietății țărănești, după ce timp de aproape două decenii fărămițarea proprietății rurale s'a agravat foarte mult în lipsa unor dispoziții legale care să reglementeze comasarea.

Mai puțin complect decât capitolul privitor la comasare votat de Senat în 1921 și care apoi a fost suprimate de Cameră, articolele respective din proectul actual — dacă el va deveni lege și mai cu seamă dacă va fi aplicat — vor fi totuși utile și vor contribui într'o oarecare măsură să ne scoată din *iobăgia parcelară* în care ne aflăm în urma pulverizării loturilor țărănești.

Cuiburi sfărâmate...

Toate slovele cari vin din zona hotarului sunt muiate 'n sânge și plămădite din durere. Pentru că la hotar stăpânește, sălbatic și siberian, jalea.

Sub fiecare pleoapă tremură o lacrimă. In străfundul sufletului românesc, arde, nepotolit și vitreg, dorul urzit din așteptare îndelungă și ursit destinului blestemat.

O, dacă ați străbate orașele din preajma graniței, dacă ați cerși un strop de bunăvoință, la braț cu limba românească, dacă ați trece noaptea pe lângă localurile turmentate de ritmica *„csàardas"*-ului, și, mai ales, dacă v'ați fi strecurat vreodată, pe furiș, prin massele de perciunați și dacă ați fi citit sudalma pe care ne-o adresează, veșnic, ochii aceia de reptilă semită, atunci ați înțelege lacrima care arde și stăruie pe obrazul hotarului...

Intr'un ungher de țară, în Sătmarul Părintelui Lucaciu, au poposit într'o zi niște tineri entuziaști și au zidit un cuib de rezistență națională... un teatru românesc, permanent.

Veniau după o incercare similară care a dat greș... Luptând cu strigoii unui trecut îngropat în teama neîmplinirilor. Luptau cu betonul armat al indiferentismului. Aveau de luptat cu moravurile, cu oamenii, cu partidele și cu toți îmbogățiții din afaceri nervoase. Aveau de luptat cu semidocții și cu pletora îmbogățiților de război sau din cauza războiului.

Spectrul parvenitismului și cioclii pozițiilor nevisate, oamenii crescuți în legea noroiului și absenteiști în materie de românism, le-au trimis, dela început, avertismentul aripilor frânte...

Dar ei, tinerii, n'au dat un pas înapoi.

Ei, tinerii, au înțeles să nu refuze paharul de otravă.

Tinerii n'au dezertat.

Au urcat pe baricade și au îmbrăcat pelerina romantică.

Cândva, privațiunile de tot soiul le-au bătut la ușă.

In căminurile din camera lor cu visuri, s'a stins focul, în prag de iarnă.

Florile de ger prevesteau zile grele.

Si totuși n'au dezertat.

Intr'altă zi, foamea a colindat pe străzile Sătmarului și a întrebat unde sunt locuințele înghețate ale actorilor din *„Compania dramatică „Nottara"*.

Nu e bine să scrim dacă i-a găsit sau nu. Ar fi prea trist. Ar bate nu știu ce viscol de blesteme peste sufletul criminal al multor români dela graniță. Știm atât : grănicerii scenei au rămas pe poziții, neclintiți, gata să înfrunte toate furtunile.

Zilele trecute au avut un spectacol de nivel artistic. Pentrucă au talent băeții.

Nădăjduiam că se va sparge ghiața. Credeau că vor veni cei puțin Românii care participă la spectacolele ungurești, aplaudate de săli arhipline deși sunt de factură artistică minoră.

N'am fost la acest spectacol oferit de grănicerii scenei.

Dolul care străbate lumea sufletului meu m'a ținuit în reculegere.

Dar am prins o veste prăpăstioasă. Din cei 60.000 de locuitori pe cari îi are Sătmarul — și sunt mulți români ! — spectacolul s'a învrednicit numai de prezența a douăzeci de persoane.

Nu suntem în fața unei cifre. Ci în fața unui destin parcă. Cifra aceasta închide un blestem, o mentalitate criminală și taina unei drame sfâșietoare. Se sbate în cifra aceasta, ceva din asfințitul definitiv al unor conștiințe pătate, vin să se spovedească, în această cifră, toate mustrările și toate datorille uitate.

Sărmanele cuiburi de rezistență românească la hotar... Cresc vălvătăi de pară peste destinul lor. Ard cuiburile graniței, așa cum ard în drama de crepuscul boerese a d-lor Teleajen și Adrian Pascu.

Potentații și îmbogățiții le-au provocat incendierea.

Se sfarmă cuiburile... Unul câte unul... Se duc, așa cum se duce omenia. Se duc, așa cum se duc, toamna, cocorii.

Și cum ninge în zări sătmărene, parcă vezi, crescând, aievea, uriașele văpăi peste cuiburile sfărâmate.

Și totuși grănicerii scenei au rămas pe loc.

Cine știe dece. Poate într'o noapte, din iarna aceasta tristă, le-a făcut un semn statuia Părintelui Lucaciu. Poate a spus Tribunul că flăcările vestesc Invierea.

Valeriu Cârdu

Spectacole

TEATRE

OPERA ROMANA : Trandafirii roșii.
TEATRUL NAȚIONAL : Jucării sfărâmate ; Un dușman al poporului
TEATRUL REGINA MARIA: De ziua nevesti-mi.
TEATRUL COMOEDIA : Ora H.
TEATRUL MODERN: Afacerea Kubinski.
TEATRUL VESEL: Călugărul din vechiul schit.
TEATRUL LIGII CULTURALE : Cadavrul viu.
TEATRUL ALHAMBRA 101 Alhambra Melody.
TEATRUL EFORIA VOX: Floarea din Hawai.

CINEMATOGRAFE CONDUSE DE CREȘTINI

CAPITOL: Misiunea brigăzii 41 și complectare.
ARO: Dușmănia cu Merle Obeson, jurnal și completare.
A.R.P.A.: Călărețul mascat cu Dick Foran, jurnal și complectare.
ROXY: Misiunea brigăzii 41 și completare.
FEMINA: Bărbații nu sunt zei și complectare colorată.
TRIANON: Balada orfanului, jurnal și complectare.
FORUM: Regele femeilor și Ultimul păgân.
MANON: Fort Arthur și O aventură frumoasă.
OMNIA: Regele femeilor și Rin-tin-tin salvator.
FRANKLIN (Ateneul Român): D-na Lilly și Serviciul secret.
CITY: Extravagantul Mr. Deeds și Visul unei nopți de vară.
DARLY: Stan și Bran gemeni și Perlele Kronow.
MARCONI: Jenny, Vagabondul nemuritor și revistă.
MODEL: Bozambo și Iadul verde.
BARCELONA : Nu sunt vinovat și Muntele blestemat.
CENTRAL : Revolta de pe Bountry și Copilul străzii.
COTROCENI : Dominoul Verde și Venți cu flota.
DIANA : In ghiarele canibalilor și Omul cu două fețe.
DICHIU: Patrula morții și Șoapte de iubire.
MILANO: Rose Marie și Romanța iubirii.
ORFEU : Ave Maria și Tumultes.
TRIUMF (Griviței 335): Săraca fetiță bogată cu Schirelei Teemple și Un strigăt în junglă cu Harri Piel.
PACHE: Simfonia IX și Extraordinarul Joe.
VOLGA-DOROBANȚI : Aur chinezesc și Sublima amintire.
DORY: Michail Strogoff, Dragoste de scafandru și revistă.
LIZEANU: Pe frontul de vest 1918 și Amok.
FLORIDA: Sublima iubire și Circul roșu.
PAX : Vagabondul misterios și Anny se amuză.
UNIC: Ave Maria și Tumultes.

Radio

JOI 18 FEBRUARIE 1937

14.30. Muzică distractivă (discuri).
15.00. Ultimele știri. Bursa cerealelor.
16.45. Ora copiilor.
I. „In împărăția iernii", scenariu radiofonic de d-nele Maria Brebenaru și Eraclia Dumitrescu, executat de Sc. prim. de fete nr. 2 de sub direcția d-nei Brebenaru.
II. Jurnalul copiilor de Victor Ion Popa.
18.00. Concert de după amiază, orchestra Jean Sibiceanu (canto: Ion Luican).
19.00. Ora. Mersul vremii. Actualități.
19.10. Continuarea concertului.
20.00. Medicii și renașterea italiană de dr. Paulian.
20.20. Cântăreți renumiți (disc.).
20.55. Programul concertului simfonic de Emancil Ciomac.
21.15. Concert Simfonic al orchestrei Filarmonica, dirij. de George Georgescu.
21.45. Radio jurnal. Sport.
22.05. Continuarea concertului.
23.20. Muzică distractivă (disc).
23.45. Jurnalul pentru străinătate în limba franceză și germană.
23.55. Ultimele știri.

VINERI, 19 FEBRUARIE 1937

6.30. Deschiderea emisiunii. Gimnastică ritmică. Radio jurnal. Concert de dimineață (discuri). Sfaturi gospodărești și medicale.
7.30. Inchiderea emisiunii.
13.00. Ora. Culturale. Sport. Cota Dunării.
13.10 Concert de prânz. Muzică distractivă (discuri).
14.10. Radio jurnal. Ora. Mersul vremii. Bursa. Știri interne și externe.
14.30. Muzică variată (discuri).
15.00. Ultimele știri. Bursa cerealelor.
18.00. Concert de muzică variată. Orchestra Radio, dirij. de Th. Rogalski.
19.00. Ora. Mersul vremii. Actualități.
19.10. Continuarea concertului.
19.35. Muzică de cameră.
20.00. Prof. Nicolae Iorga: O belgiană despre România.
20.20. Concert de muzică distractivă al orchestrei Gică Ionescu-Găină, transmis dela restaurantul Gambrinus.
21.00. Un nou gen literar: „esseul" de Horia Groza.
21.15. „Falstaff", operă în 3 acte de Verdi (discuri).
In pauze: Cărți și reviste. Radio jurnal. Sport.
23.45. Jurnalul pentru străinătate în limba franceză și germană.
23.45. Ultimele știri.

Aspecte, insigne, comentarii

Inamicii plămânului

D. profesor agregat Dr. DUMITRESCU MANTE, va ține Vineri, 26 Februarie, la ora 6 d. a., în sala fundației DALLES din Bd. Brătianu 18, o interesantă conferință despre „INAMICII PLAMANULUI". Distinsul conferențiar va face o documentată expunere asupra noilor descoperiri științifice în vastul domeniu al maladiilor de plămâni, aducând prețioase precizări asupra ro'ului sportului, prafului, frigului, cancerului, etc.,,,, ca inamici ai plămânului.

Cuvântul Studențesc

A apărut și se găsește de vânzare la chioșcurile centrale și legionare „Cuvântul Studențesc" *organ oficial de publicitate al U. N. S. C. R.*, în număr festiv închinat jertfei lui Ion Moța și Vasile Marin.

Semnează articole :

Prof. S. Mehedinți : *Urmașii lui Eminescu ; prof.* C. Demetrescu : *I. Moța, elev la liceul Sf. Sava ; preot* N. S. Georgescu-Edineți : *Eroi ai crucii, mucenici ai neamului; dr.* V. Trifu: *Ionel Moța n'a murit ;* G. Racoveanu : *Să tacă tot trupul ; prof.* Vasile Cristescu : *Jertfa lui I. Moța și V. Marin în lumina i storiei ;* Corneliu Georgescu *: Rânduri pentru martiri;* Radu Mironovici : *Ion Moța ;* Ion Victor Vojen : *La părinții lui Vasile Marin ;* Ernest Bernea : *Intoarcerea acasă;* P. Gârcineanu: *Răscumpărarea.... ;* Șerban Milcoveanu : *Mormânt de sfânt—Neam mesianic".*

Chemarea „națională"

— apare la Iași sub conducerea d-lui Laur Preda, autorul recent tpărutului volum de portrete: „Figuri în relief".

Numărul ultim care ne-a sosit, foarte frumos scris, are și un merit care nu e din nenorocire al tuturor gazetelor de provincie: apare în frumoase condiții technice.

Coriolan Bărbat

In cercurile italiene se manifestă un interes tot mai viu pentru literatura și arta română, datorită prodigioasei activități a d-lui Claudiu Isopescu directorul Institutului Român dela Roma. *Scriitorii români sunt prezentați publicului italian în fidele interpretări și pentru a interesa și mai mult publicul de acolo caută să prezinte lucrări cari au subiecte italiene. In acest scop s'a adresat d-lui Coriolan Bărbat pentru a permite traducerea foiletoanelor sale, reminiscențe dintr'o călătorie în Italia și în deosebi unele lucrări literare publicate în* Revista ilustrată.

Academia Română

va ține ședință publică Vineri, 19 Februarie curent, la ora 15.

D. I. RADUCANU, membru corespondent al Academiei Române, va face o comunicare despre „Economiștii străini în Academia Română. Friederich v. Kleinwächter și Andrei Andreades".

„Tineretul învățătoresc

— revista dela Lipova-Banat a d-lui *George Beusan*, este o apariție deosebită în rândul gazetelor învățătorești. De obiceiu foile pe cari le scot diferitele asociații de învățători sunt toate depozitul de ocări al unui tabere politice.

„Tineretul învățătoresc" are însă o frumoasă atitudine naționalistă care face onoare nu numai d'rectorului dar și falangei de învățători care îl urmează.

Poesia

— ne-am obicinuit — apare din ce în ce cu mai mare sfiiciune în vitrina librăriilor.

Deaceia un volum nou de versuri este apropape un eveniment.

Consemnăm ca atare apariția la 25 Februarie, a volumului „POEME DE NORD" al poetului Iul an Vesper.

Cadavrul viu la Teatrul Ligii Culturale.

In fiecare seară un numeros public aplaudă marea creație pe care a realizat-o în Cadavrul viu marele nostru actor. Ion Manolescu.

Cadavrul viu, drama în 8 tablouri de L. Tolstoi se reprezintă la Teatrul Ligii Culturale, în superioare condițiuni artistice. Alături de d. Ion Manolescu o frumoasă realizare are în Mașa d-na Eugenia Zaharia societară a Teatrului Național și deasemenea d. Gh. Damian.

Cadavrul viu a fost pus în scenă de valorosul director de scenă Ion Sahighian, care a reușit să redea atmosfera necesară, realizând un spectacol de adevărată artă jucat de un perfect ansamblu și cu admirabile decoruri pictate de Traian Cornescu.

Expoziții

Caricaturistul Nicol anunță deschiderea expoziției sale Joi 18 Februarie ora 12 în saloanele „FRONTULUI NEGUSTORESC", calea Victoriei 31 etaj I, alături de expoziția pictorului Ștefănescu-Prahova.

Expoziția cuprinde figuri politice, literare și șarje din lumea politică.

Demagogia național-țărănistă, din nou la lucru

(Urmare din pag. I-a)

mai născocească spre a-i mai întoarce fața spre cel mai odios partid, spre partidul... național-țărănesc.

Și atunci recurge la sistema veche și răsuflată a scrisorilor cu chestionare și cu visuri în care domnesc munți de pilaf și curg Crișuri de miere...

Am străbătut deunăzi Ardealul, dela un capăt la altul.

Ei bine, să fie sănătos boer Popovici! Ardealul face acum altă politică.

Partidul național-țărănesc a ajuns acum ca băiatul acela din poveste care tot repetând povestea cu lupul, nimeni nu l-a mai crezut nici chiar atunci când a fost trântit, într'adevăr, la pământ și sfâșiat.

Nu scrisori de dragoste, domnule prim-amorez țărănist Popovici.

Fapte!

Fapte, pe care voi nu le-ați făcut, demagogilor și ciocoilor ordinari!

N. Crevedia

La Cameră: D. Octavian Goga a vorbit despre „incidentul diplomatic"

— Punctul de vedere al partidului național-creștin. Protestul Frontului Românesc —

Ședința de ieri a Camerei s'a deschis la ora 4.30, subt președinția d-lui Take Sîăvescu.

Pe banca ministerială, d-nii Ion Inculeț, V. Sassu, V. Pop, M. Cancicoff, V. Iamandi, A. Bentoiu, T. Mosoiu.

D. OCTAVIAN GOGA, președintele partidului național-creștin, a făcut următoarea declarație :

„In ședința de ieri a Camerei, printr'o interpretare volnică și interesată, s'a pus în discuțiune înmormântarea tinerilor ION MOȚA și VASILE MARIN, săvârșită în ziua de 13 Februarie.

„Partidul național țărănesc, prin d. ARMAND CALINESCU, deformând aspectul acestui act de pietate și coborîndu-l la nivelul măruntelor preocupări politicianiste, eu mă cred dator să fac unele constatări conform adevărului, ca unul care a luat parte la mișcătoarea ceremonie religioasă, menită să răspândească odată cu simțământul de doliu și o înaltă reculegere morală.

SEMNIFICAȚIA UNOR GESTURI

„Moartea eroică a celor doi tineri intelectuali, căzuți pe frontul războiului din Spania, trebuie privită prin prizma semnificării ei reale, care este dincolo de raza obișnuită a luptelor noastre politice. Resorturile sufletești care au determinat-o nu au nici o înrudire cu orizontul îngust al micilor întreceri pentru acaparerea puterii și spiritualitatea care le-a pus în mișcare nu se poate acorda cu imboldurile de cras materialism ale arenei politice din trecutul apropiat.

„Este o largă transformare care se petrece aci sub ochii noștri, o rectificare de conștiință, care trebuie contată, domnilor deputați, dacă vrem să avem la baza judecății noastre realitățile hotărîtoare ale sufletului românesc astăzi.

„Iată adevărul care trebuie privit în față și trasă concluzia din el.

SBUCIUMUL CERE SATISFACȚIE

„Spiritul public al țării se găsește astăzi într'o frământare, necunoscută încă. Ideea națională, cu toate atributele ei firești, sbuciumul acestui popor, cerând o satisfacție târzie, după aproape două decenii, care nu au slujit în deajuns consolidarea de Stat..

„In masele populare, cu deosebire în tineretul îndrumat de o specială sensibilitate, este o stare protestatară, care crește în măsura rolului exploatator al elementelor străine pe pământul nostru. Românismul, biciuit în instinctele lui de viață, a intrat într'o fază de surescitare, care împinge la suprafață revendicări justificate, întreține o nevroză permanentă și propagă o atmosferă de ultim sacrificiu, pentru câștigarea unei biruințl.

larg complexul de motive pe urma cărora am formulat aceste două întrebări".

IARAȘI CENZURA

D. PAMFIL ȘEICARU protestează ,că cenzura i-a masacrat un articol în care comenta, obiectiv, participarea miniștilor plenipotențiari la înmormântarea legionarilor Ion Moța și Vasile Marin. D-sa citește articolul și întreabă Camera dacă are ceva subversiv în scris, că cerberii cenzurii și-au permis să i-l trunchieze.

D. I. MODREANU, **în numele „Frontului Românesc", condus de d. dr. Al. Vaida Voevod, a citit o declarație identică cu aceia citită de d. D. R. Ioanițescu, pe care o redăm la desbaterile Senatului.**

INTERVENȚIA D-LUI IUNIAN

D. GRIGORE IUNIAN, șeful partidului radical-țărănesc, susține că miniștrii plenipotențiari nu trebuiau să participe la ceremonia înhumării, de oarece așa cere protocolul.

In continuare d-sa spune, că rău a făcut guvernul atunci când a dizolvat GARDA DE FIER. Prin ilegalitate și samavolnicie nu se poate rezolva nimic din ceeace necesită o rezolvare.

Prologul marilor reforme

„Din această configurație etică, în care zvâcnește o credință dârză, ca totdeauna în ajunul mișcărilor de prefacere, s'au ridicat cei doi tineri plecați în Spania, să afirme, cu arma în mână, o solidaritate împotriva bolșevismului distructiv și pentru apărarea Crucii lui Christos. Ei au făcut acte individuale de conștiință, jertfa lor nu aparține unui clan și legitimarea ei se găsește în starea sufletească a țării. De aceea, moartea celor doi a trezit o spontană și adâncă rezonanță în lumea românească, un sentiment de admirație a celor cari își dau seama că sacrificiul de sânge pentru ideie a fost pretutindeni prologul marilor reforme. Acest sentiment de elevație morală pe deasupra categoriilor politice, le-a întovărășit sicriele în drumul de reintegrare în țărâna strămoșească.

Veneau acasă doi morți ai unui ideal de resurecțiune națională. Primirea lor respectuoasă era pe seama celor înțelegători, o datorie elementară de cuviință în fața supremului devotament pentru țară. Cu această interpretare a alergat lumea să aducă morților salutarea cea de pe urmă S'au grăbit să-i cinstească, alături de mulțimea anonimă, personalități reprezentative de diversă înfățișare. Ce mâna, oare, în gara din Cluj, pe ALEXANDRU VAIDA VOEVOD și atâția membri ai Academiei române sau profesori universitari, dacă nu impulsul normal de a omagia, ca totdeauna, jertfele vitejiei românești ? Ce a îndemnat pe Patriarhul țării să le ofere scutul Bisericii și o dreaptă pomenire, iar pe mitropolitul Ardealului să le împletească o cunună de martiri la solemnitatea îngropăciunii? Desigur, că nu chemarea unui act politic, ci preferințe de ordin moral.

UN PARADOX CE NU SE ADMITE

„Mărturisesc, domnilor deputați, că această interpretare, de care și eu m'am călăuzit ca atâția alții, am atribuit-o și guvernului, din momentul ce am văzut că îngăduie manifestarea liberă a pietății creștinești în atâtea centre din țară, pe unde cei doi morți au fost lăsați să treacă fără nici o opreliște și fără nici un obstacol. Cum se putea admite paradoxul ca fiind vorba

D. OCTAVIAN GOGA

de agitația unui partid, guvernul să fi avut slăbiciunea de a o îngădui, cu gândul de a o condamna în mod postum peste câteva zile, dându-și astfel certificatul penibil al lipsei de prevedere și de autoritate ?

ȘI O INDRAZNEALA

„Ei bine, în această învederare de respect public pentru cei doi morți, s'au încadrat, conform uzanțelor consacrate, și câțiva miniștri reprezentanți diplomatici ai mai multor state, nefăcând un act de demonstrație politică, ci afirmând, cu prezența lor, un sentiment de ordin moral, prin care se prețuia o expresie luminoasă a sufletului românesc.

„Când totul a trecut fără nici o turburare și cei doi călători ai morții, înfășurați în îndurerarea unanimă ,s'au coborât sub gl[illegible] un domn reprezentant al gân[illegible]rii din care se hrănește aici o intrigărie inveterată, politicianizează actul de pietate obștească și prezentând la tribuna parlamentară gestul miniștrilor străini ca o imixtiune frivolă în trebile interne, invocă cu grandilocvență ultragiata „mândrie a statului nostru".

„Nu vreau să insist asupra acestei manifestări de jalnică disonanță morală și nu vreau s'o analizez, fiindcă nu am crezut niciodată în evoluția spre bine a politicianiștilor responsabili cu deprinderile lor pentru actuala fierbere din țară. Inadaptabili și incorijibili acești martori ai unei mentalități anacronice vor fi înlăturați mai curând sau mai târziu de valul cotropitor al renașterii românești.

Intrigă de culise

„Mă miră, însă, faptul că d. președinte al Consiliului n'a trecut cu un zâmbet înțelegător la ordinea zilei asupra acestei mici intrigi de culise și a lăsat impresia, că a luat-o în serios pentru câteva clipe, acordându-i chiar unele accente de retorică ușoară în legătură cu „comandamentele demnității naționale".

„Conștient de urmările grave ce pot avea atitudinile pripite în chestiunile care angajează prestigiul de stat dintr'o parte sau alta în această perioadă de tensiune în raporturile internaționale, pătruns de îngrijorare pentru ziua de mâine condensez în două întrebări preocuparea patriotică a partidului național-creștin.

INTREBARI PRECISE

1) Crede cineva, vreun om serios, cu simț de răspundere pentru îndrumarea politică a țării, crede, în temeiul celor petrecute, că România în starea ei actuală în loc de a stinge orice fricțiune cu străinătatea, trebuie împinsă spre un conflict dimplomatic cu consecințe incalculabile ?

2) Crede cineva că în mod meșteșugit putem crea un joc al aparențelor pe urma căruia România să dea impresia că s'a clasat alături de Rusia Sovietică, cu toate sugestiile și toate consecințele unei asemenea nechibzuiți pentru țară și străinătate ?

„Aștept răspunsul d-lui președinte al consiliului pentru a vedea dacă este cazul să desvolt pe

Incidentele dela Dudești-Cioplea

D. prof. GH. A.CUZA, în legătură cu incidentele dela Dudești-Cioplea, a făcut următoarea comunicare d-lui ministru de interne :

„Astăzi au loc alegerile comunale în suburbanele Capitalei. Nu știm, încă, cum se vor arăta rezultatele. Știm, însă, cum s'a dus lupta și, în special, de către partidul național-țărănesc.

„Nu știu dacă onoratul guvern și domnul ministru de interne sunt informați asupra sângeroasei încercări care a avut loc Dumineca trecută, 14 Februarie, in suburbana Dudești-Cioplea.

„Se ținea în piața, în centrul acestei suburbane, la clubul național-țărănesc, care își are reședința în casa șefului de sector Brânzoi, fostul primar, o întrunire a partidului național-țărănesc, pe lângă care au trecut la un moment dat, fără nicio intențione de provocațiune și în cea mai perfectă ordine, două camioane de național-creștini, care mergeau, la rândul lor, spre locul de întrunire a unei întruniri a partidului, anunțată în acea Dumunică.

„Nu pot nici măcar spune că au făcut-o dinadins, fiindcă nu cunoșteau, nu era alt drum înspre locul unde trebuia să se țină adunarea decât prin fața acestui club național-țărănesc.

„Or, ce s'a întâmplat ?

„In momentul când și-au făcut apariția camioanele cu președintele nostru, d. avocat Bacaloglu, partizanii noștri n'au făcut altceva decât să cânte cântecele noastre, care le cântăm pretutindeni, cântece patriotice, național-țărăniștii s'au năpustit, la ordinul conducătorilor lor, în frunte cu d. deputat COSTACHE LUPU, fratele d-lui dr. Lupu, în fruntea cărora stătea fostul deputat d. Paul Iliescu, în fruntea cărora stătea d. prof. universitar Mihail Constantinescu, șeful culorii de Negru din partea național-țărăniștilor.

„Acești domni, cu invective, au asmuțit mulțimea împotriva camioanelor național-creștine, strigând : „DARAMAȚI, DISTRUGEȚI PANA LA ULTIMA SAMANȚA, CUZISMUL". D. Paul Iliescu spunea : „IMPUȘCAȚI

TOATE CAMAȘILE ALBASTRE ȘI VERZI DIN ACEASTA ȚARA".

„Firește, că mulțimea care era adunată acolo, văzând că oameni de autoritate, oameni cu suprafață politică, le dau asemenea îndemnuri, s'au năpustit, au oprit camioanele în drum, s'au năpustit asupra camioanelor și în timp de 20 minute, cât a durat acest atac, care a fost un adevărat măcel, am avut de înregistrat din 80 inși, câți erau acolo, am avut de înregistrat, domnule ministru de interne, 37 de răniți, din care 11 grav răniți, iar 4 din ei aflându-se pe moarte și unul, se spune, că ar fi decedat astăzi.

„Sunt lucruri de o gravitate excepțională nu numai din punct de vedere al acelora care au comis gestul, dar și din punct de vedere al atitudinei care au avut-o autoritățile în aceste împrejurări.

„Din lipsă de mijloace ? Din lipsă de prezență de spirit? Nu știm cărui motiv se datorește faptul că nu s'a luat nici o măsură imediată, că arestările s'au făcut în cursul nopții la câteva ceasuri după ce s'a întâmplat acest trist eveniment; că cei câțiva arestați la început au fost puși în libertate sub presiunea mulțimii înarmate iar cei care au rămas arestați în cursul nopții au trebuit să fie duși din comuna suburbană Cioplea în comuna suburbană Pantelimon, din cauză că autoritățile nu aveau mijloacele necesare să lupte împotriva acestei haite de anarhiști.

Domnule ministru, îmi permit respectuos să vă adresez astăzi următoarea întrebare :

D. OCTAVIAN GOGA : „Dar cu Brânzoi ce s'a întâmplat"?

D. G. A. CUZA : „Nici până acum nu a fost arestat. Cel care a fost conducătorul bandelor, cel care a asmuțit mulțimea, nici astăzi nu este arestat, fiind lăsat liber sub cuvânt că este candidat al partidului național țărănesc și în această calitate este ceva tabu, ceva de care nu se poate atinge nimeni, rămânând ca după alegeri să se vadă ce va fi de făcut.

Măsurile guvernului au fost inexistente

„Din primele cercetări rezultă că la Dudești-Cioplea a fost un groaznic măcel care a durat aproape o jumătate de oră. 37 din 81 național-creștini au fost însângerați, 11 din ei au avut nevoie de o grabnică asistență medicală, fiind aduși cu salvarea. 4 au rămas internați în spital și nu se știe de vor scăpa cu viață.

„Față de acest odios atentat în masă, săvârșit cu premeditare, măsurile guvernului au fost ca și inexistente. Numai 12 dintre agresori au fost arestați, restul în frunte cu șeful bandei numitul Constantin Brânzoi, se află și acum în libertate.

„Intrebăm pe d. ministru de interne cărui fapt se datorește această regretabilă pasivitate și care sunt măsurile care înțelege a le lua d-sa spre a readuce securitatea în viața libertăților cetățenești, și a repune în drepturile ei autoritatea de stat grav zdruncinată.

In ceeace ne privește, ținem să se știe, că protestul nostru îl facem nu în numele morților și victimelor noastre pe care vom ști să nu-i uităm, ci numai în interesul acestui neam, în numele legilor și a ordinei din stat pe care vrem să le respectăm și să le facem respectate prin orice mijloace.

„Domnule ministru de interne noi spunem atac cu premeditare, fiindcă la primele cercetări făcute s'a găsit la Clubul partidului național țărănesc care este și casa d-lui Brânzoi astăzi încă în libertate un arsenal întreg de cuțite, toporașe și tot felul de arme: bețe, buzdugane, coase, topoare, care erau puse deoparte pentru a fi îndreptate împotriva oamenilor noștri.

„Domnule ministru de interne noi rămânem surprinși în fața unor asemenea practici că până acum d-voastră nu ați luat încă nici un fel de măsuri.

„Mai mult decât atât, în durerea noastră, pe care o trăim înăuntrul partidului, ni se mai adaugă și ironiile deplasate ale acelora dela oficiosul partidului național țărănesc „DREPTATEA", în care până eri eram numiți gogo-cuziști, iar acum suntem numiți liberali-gogo-cuziști, spunându-ni-se, între altele ,că în urma unei înțelegeri avute, gogo-cuziștii trebue să constitue echipa de șoc a guvernului, echipă cu care să se spargă întrunirile național-țărăniste și să se terorizeze alegerile.

„Vasăzică ei se plâng, iar noi suntem hoții de păgubași, noi, cari, astăzi, venim să protestăm aici pentru victimele noastre.

„Domnule ministru de interne, în încheierea comunicării mele,

D. GH. CUZA

spuneam că nu facem această întâmpinare, acest protest al nostru, în numele victimelor noastre, dar am mai adăogat că noi nu le putem uita. Și când spun acest lucru, țin să se știe de către membrii partidului național-țărănesc că, prin morții noștri, s'a deschis o prăpastie adâncă, de neîmplinit, între d-lor și noi și că morții noștri vor fi răzbunați, cu aceiași măsură, aplicând acea lege a talionului, care până astăzi nu a folosit de cât unora în această țară.

Așa încât, domnule ministru, vă rugăm să luați la cunoștință că de azi înainte, ori de câte ori va fi nevoie să ne facem singuri dreptate, ne-o vom face, dar până atunci vă cerem să luați măsurile cari se impun, să arestați pe acest domn Brânzoi, conducător al bandei de asasini dela Dudești-Cioplea, ca o primă măsură, rămânând ca pe urmă, pe măsură ce instrucția va stabili vinovățiile celorlalți, să fie arestați și aceștia".

RASPUNSUL D-LUI MINISTRU IUCA

D. DIM. IUCA, ministrul internelor, a răspuns că se cercetează incidentele petrecute și că toți vinovații își vor primi pedeapsa, potrivit cu ceeace au comis. Au fost arestări și vor fi ori când se va călca legea. Dealtfel, inculpații sunt trimiși în fața justiției militare.

ARTELE PLASTICE

Se intră în ordinea de zi și se votează, cu bile, proiectul de lege pentru încurajarea artelor plastice.

Ședința se ridică la ora 8.30.

Azi, la ora 4, ședință.

Senatul

Cazul celor 5 diplomați străini

Ședința se deschide la orele 4 sub președinția d-lui Al. Lapedatu.

Pe banca ministerială d-nii : dr. I. COSTINESCU și I. NISTOR.

D. AL. LAPEDATU, președinte, citește răspunsul d-lui președinte al consiliului de miniștri, la comunicarea făcută ieri de d. senator Grigore Filipescu.

In numele „FRONTULUI ROMANESC" d. D. R. Ioanițescu, secretarul general al organizației a făcut următoarea declarație :

„Frontul Românesc, — organ de politică națională — dincolo de barierele de partid, — ține cu această ocazie să afirme principiul, că respinge în mod absolut orice amestec străin în actele lăuntrice ale țării ori de unde ar veni și din partea oricui.

Nu înțelegem însă — decât partidul național-țărănesc și guvernul au luat drept manifestație politică ceremania înhumării celor doi tineri, căzuți eroic pe frontul civil din Spania, când la această ceremonie au participat spontan printr'un instinct comun, o imensă mulțime românească, care dincolo de politică a interpretat acest moment ca un omagiu adus jertfei eroice în lupta pentru Credință, Neam și Rege.

Dacă partidul conservator și național țărănesc a înțeles să transforme o clipă de izbucnire națională, într'un instrument de speculație politică de partid, — în nici un caz Guvernului nu-i este permis să cultive acest echivoc — întrucât el singur a înlesnit fără să aibă scuza surprinderii — toate posibilitățile — ca manifestarea să-și capete și caracterul și grandoarea care îl înspăimântă acum.

Desfășurarea manifestațiunii funerare dealungul țării timp de mai multe zile a îmbrăcat un caracter quasi oficial, — întrucât tot timpul s'a semnalat prezența organelor oficiale : autoritățile publice, școlile, iar biserica a participat, cu întreg forul conducător dela smeritii preoți de sate până la Inalții Chiriarhi. Cum poate dar guvernul să interpreteze că participarea unora din membrii Corpului Diplomatic din Capitală la o asemenea ceremonie cu un caracter atât de general constituie totuși o imixtiune în treburile noastre interne?

Dacă jertfei supreme a acestor mucenici, — țineți să-i dați totuși un sens politic aceasta nu poate fi altul decât al instinctului de conservare națională dincolo de mărunțișurile noastre de partid, iar participarea reprezentantilor altor țări nu poate fi socotită decât ca un omagiu ce se aduce alături de națiа română acelui simbol de jertfă pentru natie, pentru credință și pentru Tron care constituesc fundamentul Statelor naționale.

D. GR. GAFENCU, arată că ia act de spovedania președintelui Consiliului de miniștri, care arată credința sa în ideia de ordine și autoritate a Statului. Inainte de toate aceste făgăduieli contează mai întâi faptele.

D. M. MANOILESCU — arată — că nu ex'stă român care să poată admite o singură clipă o imixtiune a puterilor streine în viața internă a statului nostru; constată însă că membrii partidelor noastre politice snut uneori animați de o sensibilitate inegală când este vorba de amestecul membrilor Corpului Diplomatic în chestiunile românești.

Ocupându-se de cazul Șeba, — d. Manoilescu — evidențiază că prin cartea jignitoare a ministrului Cehoslovaciei, s'a preconizat revizuirea tratatelor, astfel ca printr'un culoar între Cehoslovacia și Rusia sovietică să ne despartă de aliata noastră Polonia. Totuși ministrul Cehoslovaciei se găsește la postul său, iar „sensibilitatea" unora nu s'a preocupat deloc cu această problemă delicată.

Privind astfel lucrurile, miniștrii streini cari au asistat la înmormântarea celor doi tineri, — căzuți sublim, în condițiuni de legendă, despre care vor vorbi veacurile și se va închina viitorimea, — nu pot fi socotiți că ar fi săvârșit un act neprotocolar. Miniștrii streini în buna lor credință, onorând pe acești eroi, au crezut că onorează însăși virtuțile neamului nostru.

D. prof. N. IORGA, arată dela început că are să facă o îndoită declarație.

In primul rând ține să se știe că are groază de politica stângă, care tinde la răsturnarea operei de civilizație pe care au îndeplinit-o toate popoarele, atunci când credeau într'un Dumnezeu și în omenia omului pe pământ. Aceastâ politică bolșev că încearcă să pună o silnicie stropită cu sânge în locul operei constructive. Sfătuește tineretul să nu se înscrie niciodată în rândurile acestora.

Dar în acelaș timp arată că este contra oricărei dictaturi.

„Eu cred în ordine, — spune d. Iorga — în libertate, în vechile datine, la care au muncit toate popoarele.

Referitor la cei doi eroi, d-sa arată că are întreaga admirațiune și toată dragostea părintească, pentrucă au știut să sângereze înaintea steagului roșu, pe care au voit să-l dărâme.

D. Iorga relevă că este pentru steagul armatei naționaliste spaniole, care încearcă să înăbușe internaționala roșie.

In ceiace privește felul de a onora morții, d-sa înțelege altfel omagiul care trebuie adus pentru cei dispăruți.

D. I. NISTOR, ministrul muncii, vorbind în numele guvernului roagă Senatul și pe toți bunii români să aibă încredere în guvernul țării, care reprezintă interesele ei.

Se trece apoi la ordinea de zi ; discuțiunea generală asupra organizării Eforiei I. O. V.

Azi ședință la orele 4 d. a.

Latră Ghellerii dela „Dreptatea"!

(Urmare din pagina I-a)

„Toată exploatarea neomenoasă a acestor muncitori, suflete de buni Români și Românce se face numai de către jidani și străini. Aș putea să vă înșirui mii de cazuri. Vă ilustrez numai unul. In cadrul de consilier al Camerii de muncă, mi s'a prezentat, într'o zi, la comisia de conciliere, un conflict, între o lucrătoare românca și o fabrică de perdele de pe șoseaua Viilor. Muncea biata femeie pe 60 de lei pe zi, adeseori până la 10—11 seara și la un patron, care nu știa o boabă românește. CA SA NE INȚELEGEM CU EL NE-A TREBUIT TALMACIU.

„Democrația noastră, cuibărită în toate consiliile de administrație ale jidanilor și străinilor ne-a dat o lege de opt ore (de a cărei aplicare nimeni nu se interesează). Nu s'a gândit însă niciodată nimeni, să asigure existența muncitorului și a familiei lui, printr'un salariu minim, de viață omenească.

„Proecția muncii naționale ? Dv. ați văzut parodia acestei legiferări și mai ales îndrăzneala cu care ea e batjocorită — fără nici o sancțiune — de întreprinderile străine. De ce-am mai vorbi! Aceiaș batjocoră, pe care o întâlnim și la Casa Asigurărilor Sociale, unde miliardul care se încasează anual din truda muncitorimii și din contribuția patronilor români cinstiți, servește exclusiv să ghiftuiască o mână de politicieni și pe așa zișii reprezentanți ai muncitorimii... pe tovarășii socialiști.

„Muncitorimea română, și în special tineretul, n'are nici în clin nici în mânecă cu comunismul. Refractară bolșevismului, care ne tăgăduește toate realitățile tradiționale ale neamului : națiа credința, familia, muncitorimea se mișcă spre noui idealuri, caută o nouă ancoră spirituală, pe care speră, din ce în ce mai tare, s'o găsească în mișcarea națională.

„Dați protecția scrisului dv. muncitorimii! Spuneți acelora cari își iubesc Patria și Biserica, să scoboare cât mai mult în mijlocul nostru, aducându-ne nu numai dragostea lor, dar și tăria credinței într'o Românie a Românilor, salvare a tot ce este simțire românească în această țară, pe care și noi, mâine ca și ieri, o vom apăra cu sângele nostru de orice invazie armată sau de orice revărsare a infernului de peste Nistru".

Iată o mărturisire de credință muncitorească, identică cu a celui mai fanatic naționalist, la care, pentru azi, socotesc că n'am dreptul să mai adaug vre-un cuvânt.

DR. ILIE RADULESCU

In jurul excluderii d-lui deputat Henția

Am anunțat, că d. deputat dr. Gh. Henția, pentrucă a demascat pe prefectul de Arad, dr. I. Groza, a fost exclus din organizația liberală din Arad.

In legătură cu aceasta, d-sa a trimis delegației permanente următoarea întâmpinare:

„Dacă e vorba să se discute obiectul interpelării mele, anunțată în ședința din 18 Ianuarie 1937 a Camerii Deputaților, țin să spun, că acea interpelare este urmarea firească a grijei ce o port elementului românesc dela frontiera de Vest a țării și sunt sigur, că partidul național liberal îmi va da tot sprijinul în acțiunea pornită de mine.

„Aceasta cu atât mai vârtos, că azi, când mișcarea cu caracter național prinde rădăcini tot mai adânci în conștiința și opinia publică și prinde consistența unei realități politice peste care nu se mai poate trece, noi bazați pe naționalismul ce stă, și trebue să stea, la baza ideologiei partidului nostru, trebue să fim în primele tranșee a luptei naționale, chiar când această luptă ar putea atinge susceptibilitatea sau practica vreunuia dintre prietenii noștri.

„Căci, dacă nu vom fi cu toții la datorie, mai iute de cum ar crede mulți, ne vom găsi depășiți de evenimente.

„Sunt sigur, că marea majoritate împărtășește aceste gânduri ale mele, cari gânduri stăteau și la baza acțiunei celor șase parlamentari arădani invocați de mine în interpelarea mea.

„Dacă totuși nu ar împărtăși sensul național al acțiunei mele, țin să declar, că în materie națională nu înțeleg să fac nici transacțiuni, nici concesiuni și pe lângă regretul firesc voiu avea totuși mângâerea de a fi spus evenimentele naționale în curs de desfășurare."

Mame românce !

Pentru ziua de mâine a copiilor voștri, pentru România liberă în care ei trebuie să trăiască, NU CUMPARAȚI NIMIC DELA JIDANI.

Conferințele dela ministerul industriei
pentru controlul intreprinderilor cu personal străin

La ministerul industriei și comerțului a avut loc eri o conferință cu președinții comisiilor regionale pentru cercetarea personalului străin de la toate întreprinderile din țară. S'au dat instrucțiuni asupra controlului sever, ce urmează a se face la întreprinderile, care nu au trimis tablouri de personal, pentru a li se aplica cele mai aspre sancțiuni.

Astăzi, la ora 10 dimineața, d. Valeriu Pop, ministrul industriei și comerțului, va prezida cea de a doua conferință cu președinții regionali.

Instrucțiuni pentru lichidarea creanțelor
din exercițiile închise

Ministerul finanțelor, urmărind lichidarea în numerar a creanțelor din exercițiile 1934/935 și 1935/936, pentru care s'au acordat cote speciale în vederea plății lor, a constatat la data de 15 Februarie 1937 o situație nemulțumitoare în ce privește lichidarea creanțelor fiecărui minister.

Intrucât cifra creanțelor rămase nelichidate de departamente este destul de mare în raport cu cotele acordate prin Decretele respective, deși ne apropiem de termenul la care expiră valabilitatea acestor Decrete, trebue luate imediate măsuri pentru lichidarea în numerar a tuturor creanțelor prevăzute în Decretele menționate.

Totdeodată, ministerul finanțelor face cunoscut că va lua măsuri să nu mai prevadă în bugetul viitor nici una din creanțele pentru care departamentele au avut cotă și a fost înscrisă în statele nominale vizate de acest departament și în bugetul acelui minister pe exercițiul curent, rămânând deci numai asupra lor întreaga responsabilitate pentru creanțele rămase neplătite din vina ministerelor.

Măsuri în contra scăderii exportului
de petrol

La ministerul industriei și comerțului s'a ținut eri o conferință, în care s'au examinat cauzele scăderii exportului de petrol și modalitățile de a se evita această scădere.

S'a ajuns la concluzia că sistemul exporturilor în clearing este una din cauzele, care dăinuiază pieții petrolului românesc. Deși această diminuare e exportului de petrol s'a constat spre țările cu devize slabe, măsurile ce se vor lua vor urmări ca în toate convențiile cu țările importatoare de export, să se prevadă o cotă mult mai mare ca până acum de devize forte.

Politicianizarea Băncii Naționale a României
Complicitatea cu intreprinderile înstrăinate

Duminică 21 Februarie a. c., va avea loc — așa cum s'a anunțat la timp — adunarea generală ordinară a acționarilor Băncii Nționale a României. Neam ocupat cu altă ocazie, în linii generale, de ordinea de zi a acestei adunări. Cum termenul intrunirii adunării generale se apropie, din complexul problemelor importante ce se vor discuta, au revenit la ordinea zilei în discuțiile cotidiene, alegerile de administratori delegați și modificarea statutelor B. N. R.

ALEGERILE DE ADMINISTRATORI

Printre candidații la locurile de administratori delegați se anunță numele d-lor O. KIRIACESCU, M. ROMNICEANU, M. DEMETRESCU, D. CLINCEANU, etc.

Pentru locul vacant de cenzor, înregistrăm deocamdată dezinteresele tuturor taberelor. Lupta cea mare se va da între candidații și protectorii lor la locurile vacante de administratori. Se pare, că d. Dinu Brătianu și-a luat toate măsurile de precauțiune pentru a fi deplin stăpân pe situație, bucurându-se în acelaș timp și de poziția neutră a d-lui Tătărăscu, față de toate problemele, ce se vor desbate în adunarea generală.

MODIFICAREA STATUTELOR

Prin raportul consiliului de administrație către adunarea generală extraordinară a acționarilor — ce va fi transformată imediat din adunarea generală ordinară, Duminică, 21 Februarie a. c., se propune adăugirea unui articol nou (art. 99) la capitolul IX (Dispozitii tranzitorii) din statutele B. N. R.

Acest articol, prin derogare de la art. 22, prevede participarea Băncii Nationale la capitalul instituțiilor de credit agricol, meșteșugăresc si funcționăresc, pentru intensificarea producției aurului și metalelor sau construire de silozuri în vederea warantărilor, la care însă și statul va fi participant efectiv.

Rămânând ca altă dată să comentăm mai pe larg scopul acestui nou articol, deocamdată trebue să precizăm, că substratul acestei propuneri este interesul caracatiței liberale de a se creia noui instituții de credit, subordonate concernului bancar liberal al cămătarilor din opoziția de mâine.

...ȘI CALCAREA STATUTELOR

Desigur, astăzi este o chestiune bine știută de oricine, că Banca Națională a României a ajuns o sucursală a partidului liberal și, nimeni nu se mai miră, că d. Dinu Brătianu prin ficțiunea unei votări numește administratori delegați și, tot așa printr'un simulacru de adunare generală extraordinară, modifică statutele Băncii, adoptându-le intereselor partidului.

Dar, acesta este numai un început al politicianizării Băncii Naționale, în fruntea căruia întotdeauna s'a numit un guvernator cu o anumită culoare politică și cu anumite obligații de a-și servi partidul.

In această situație, d. GUVERNATOR Dinu Brătianu modifică statutele institutului de emisiune și il obligă pe d. SUB-GUVERNATOR Mitiță Constantinescu să le calce cu aceleași scopuri. Astfel, s'a ajuns prin politicianizare la toate compromisurile posibile până la ignorarea legilor în vigoare ale statutului.

Iată dece în convocarea publicată de consiliul de administrație al Băncii Naționale a României, în ceeace privește condițiile de participare la adunarea generală, cu vădită rea intenție s'a omis precizarea prevăzută de art. 75, ultimul aliniat:

„In ceeace privește societățile, proprietare de acțiuni ale Băncii Naționale, sunt considerate ca românești acelea cari vor îndeplini condițiunile legii de protecție a muncii naționale".

Acest paragraf este o categorică eliminare a întreprinderilor jidovești și înstrăinate din categoria acționarilor cu drept de a hotărî în cadrul adunării generale a institutului nostru de emisiune.

Așa dar, este legitimă întrebarea: cine și cu ce scopuri, dincolo de legile țării, are interes să carteleze cu intreprinderile înstrăinate?

D. Dinu Brătianu, seful partidului liberal sau, d. Mitiță Constantinescu, guvernatorul Băncii Nationale?

Să fie denunțați acești exploatatori ai economiei naționale și trădători ai cauzei românești. Slugile capitalului străin nu pot îngenunchia legile țării pentru anumite interese de clică și partid.

In consecință, cerem afișarea întreprinderilor contravenient la legile pentru românizarea industriei și comerțului țării, pentru a nu avea dreptul să hotărască în adunarea generală de Duminică.

P. T.

Ședința asociației profesorilor
de limba română

Alaltăeri seară s'a ținut, la sediulCercului profesorilor secundar, a patra ședință a „Asociației profesorilor de limba română din învățământul secundar". A prezidat d-ra insp. L. Pancu, secretar de ședință fiind d. dr. D. Mazilu. Au luat parte la ședință numeroși membri noi care au semnat procesul verbal de constituire.

S'a admis propunerea d-șoarei Zae Verbiceanu, ca asociația să sprijinească inițiativele pentru ridicarea muzeului și bisericei lui Eminescu.

Constituindu-se discuția referatului d-lui V. V. Haneș privitor la programa examenului de capacitate de limba română. au făcut însemnate propuneri d-nele Saxa Z. Verbiceanu, Ecaterina Săndulescu, Agata Bacovia, și d-nii insp. g-ral I. Ionescu-Bujor, N. N. Crețu, insp. G. Marinescu, C. Gerota, P. Papadopol, I. U. Soricu, Georgescu-Tristu, V. Grecu, D. R. Mazilu etc.

Pentru redactarea unei programe bazate pe observațiile și clarificările propuse în discuție, s'au format trei comisiuni, compuse din d-na Saxa, d-nii C. Gerota și V. V. Haneș (pentru chestiunile de limbă), d-șoara Z. Verbiceanu, d-na Al. Bedreag, d-nii P. Papadopol, V. Grecu și D. R. Mazilu (pentru literatură), d-na Bădulescu, N. Georgescu-Tristu, V. Grecu și C. Fierăscu (pentru bibliografie).

Programa admisă în adunarea generală se va înainta ministerului.

Viitorea ședință se va ține Luni, 22 Februarie crt. orele 18½.

Dela Federația Generală
a salariaților publici

Adunarea generală extraordinară la 28 Februarie

Consiliul Federației generale a asociațiilor profesionale de salariați publici s'a întrunit aseară în ședință, la care au luat parte reprezentanții tuturor organizațiilor componente.

D. secretar general a citit o numeroasă corespondență din partea organizațiilor din provincie, prin care cer mărirea salariilor actuale și în special a salariilor mici, potrivit indicelui de scumpete.

Față de salariile plătite în centralele ministerelor, diferențele sunt mult mai mari.

Organizațiile din provincie arată deasemeni, că funcționarii din serviciile exterioare nu au mai fost înaintați de 8—15 ani.

In urma discuțiunilor avute, consiliul a hotărât, ca d. Brădișteanu, președintele Federație, să se prezinte d-luj ministru de finanțe și d-lui prim ministru, spre a le cere, ca să se înlăture în bugetul viitor toate aceste anomalii.

Pentru a se grăbi normalizarea și armonizarea salariilor și pentru a se pune capăt inechităților și absurdităților din actuala salarizare, *consiliul a hotărât, ca în ziua de 28 Februarie, orele 10 dimineața, să se țină la sediul Federației din strada Aristide Briand (fostă Regală) Nr. 20, etaj II, o adunare generală extraordinară, spre a se lua hotărâri definitive în chestiunea statutului și a salarizării.*

La această adunare generală extraordinară vor fi invitate să ia parte toate asociațiile profesionale, care constituesc „Frontul unic".

Pentru bunii creștini!

Mihai Joița, de 70 ani, fiind bolnav de 2 ani de zile, din care în ultimul timp a damblagit de o mână și un picior, și neavând nici un ajutor de nicăeri, roagă pe bunii creștini să-l ajute cu ce o crede de cuviință. FUNDATURA BĂCĂNĂU Nr. 9 — Prin FERENTARI.

Dela Uniunea Generală
a meseriașilor din România

Eri seară s'a întrunit la sediul central executiv al „UNIUNEI GENERALE A MESERIAȘILOR DIN ROMANIA", calea Victoriei nr. 40 sub președinția d-lui *Teodor Ionescu;* membrii comitetului executiv al organizației unde s'a luat în discuție ordinea de zi a desbaterilor adunării generale ordinare care se va ține cu orice număr de membri și exponenți ai filialelor din țară vor fi prezenți, în sala „TRANSILVANIA" din str. *Schitu Măgureanu nr. 6* etaj, în fața reprezentanților legali ai autorităților sub a cărei control sunt organizațiile profesionale, — *Duminică 21 Februarie a. c ora 9½ dimineața.*

S'a protestat contra intențiunei conducătorilor Cassei Centrale a asigurărilor sociale, de a mări cotele în timpurile acestea grele, cerând ca Instituția să îndestuleze dispensariile cu medicamente speciale, instrumente, cât chiar noui dispensarii în suburbane și în toate centrele din țară.

Reprezentanții Comitetului de direcție a Uniunei a arătat nedreptatea ce s'a făcut la instalare Consiliului Casei de Asigurări Sociale din București, unde până și locul de reprezentant al meseriașilor îl deține un avocat care nu este deloc în legătură cu nevoile acestei clase.

Sesiune extraordinară pentru examenele
de admitere în clasa V-a de liceu

Ministerul educației naționale a hotărît ca absolvenții a patru clase gimnaziale, ce îndeplinesc condițiunile de a putea fi înscriși la examenul de admitere in clasa V-a liceală — sesiunea Iunie 1937, vor putea trece acest examen în mod excepțitonal, in sesiunea extraordinară ce se va ține între 25—30 Mai a. c., în loc de sesiunea ordinară din luna Iunie.

Inscrierile se vor face între 20—23 Mai, la liceele desemnate de stat.

Candidații reușiți la acest examen, se vor putea inscrie la examenele particulare pentru clasa V-a, din sesiunea Iunie-Septembrie 1937.

Taxarea peștelui viu
transportat în vagoane speciale c. f. r.

In conformitate cu aprobarea direcțiunei generale a căilor ferate, cu incepere dela 20 Martie a. c., expedierea peștelui viu în vagoane speciale Y. P. W. proprietatea c. f. r.-ului, cât și în vagoane particulare special amenajate pentru transportul peștelui se face obligatoriu și cu perceperea sporului prevăzut la paragraful 39, punctul 3, cu trenurile rapide de călătorie, iar pe secțiunile unde nu circulă astfel de trenuri, aceste transporturi se efectuează cu trenurile de persoane până la prima stațiune de legătură cu trenurile rapide de călătorie, indiferent dacă predătorul cere sau nu acest mod de expediere.

Taxarea se va face după tariful Nr. 14, la greutatea efectivă brută pur netă, adică inclusiv apa din rezervoare, însă cel puțin la 75 la sută din capacitatea efectivă de încărcare a vagonului respectiv.

Cursa goală a vagoanelor speciale particulare pentru transportul peștelui viu, inscrise în parcul unei căi ferate, se face obligatoriu cu trenurile speciale de călătorie, iar pe stațiunile unde nu circulă astfel de trenuri, expedierea se face cu trenurile de persoane până la prima stație de legătură cu trenurile rapide de călătorie, în mod gratuit; dacă însă cursa goală va fi mai mare decât cursa încărcată, pentru diferența de distanță parcursă în plus în stare goală, se va plăti 7 lei de vagon și km. plus sporul de 50 la sută din taxa astfel socotită.

Capitol și Roxy: Misiunea brigăzii 41

Tragerea Loteriei de Stat
15 Februarie a făcut noui milionari. Câștigul de 6 milioane, in București. Cine sunt fericiții câștigători

Luni 15 Februarie, a avut loc la Fundația Carol I, tragerea ultimei clase a Loteriei de Stat care a adus senzaționale câștiguri de aproape 300 milioane.

Răspunzând parcă la un generos țel care e și acel al Instituției, — „numerele fabuloase", s'au risipit cu o egală dărnicie în toate provinciile țării.

O hartă a regimului câștigurilor, — Loteria ar săvârși o operă interesantă, dresând-o, — ar dovedi și mai precis repartiția lozurilor norocoase. S'ar vedea că nici un ținut n'a fost ocolit de ploaia de aur, că în cele din urmă chiar regiuni periferice neglijate în pointagiile statistice fiindcă înfățișau un contingent mai redus de jucători, — au fost vizitate de milioanele mărinimoase. O hartă a câștigurilor, n'ar mai arăta astăzi regiuni favorizate de noroc și regiuni închise norocului. Din Basarabia și până 'n Banat, din Dobrogea și până 'n Maramureș, o egală repartitie ne face să atribuim norocului ORB, o logică, un elan rațional

Nu poți să nu lauzi în fața acestor spectacole, pe acei cari au organizat loteria de Stat, care fericește multă lume nevoiașă, așa cum nimeni, — nici o politică, nici un ajutor, — nu ar putea-o face.

PENTRU SPITALE ȘI PENTRU CULTURĂ

Banii câștigați, — după cum au arătat toate tragerile mari de până acum, — cad în mâna celor cari au nevoie de ei, iar banii ceilalți, rămași din vânzarea lozurilor, sunt destinați unor scopuri atât de generoase, ca: ajutorarea spitalelor și a faptelor de cultură.

Deși nu decide decât hazardul în această instituție a loteriei, cei cari profită de pe urma ei nu sunt decât acei ce au drept la aceasta.

15 FEBRUARIE, PIATRA DE HOTAR A VIEȚII MULTORA

Am asistat aproape regulat la tragerea clasei IV-a a Loteriei de Stat dintr'o irezistibilă curiozitate. Anul acesta fierberea publicată și senzaționalul tragerii erau mai mari ca niciodată. La ora 7 dim. sala Fundației Carol I unde este amenajată tragerea, era plină, și în dreapta și în stânga nu se auzeau altceva decât comentariile celor prezenți asupra câștigurilor celebre de până acum. O impresie mărită de senzație, de bună dispoziție a dimineții de iarnă, se vedea pretutindeni. O zi ca toate începea, dar pentru câți jucători această zi va deveni piatră de hotar a schimbării existenții lor? Aceasta era poate întrebarea pe care și-o punea în sinea lui fiecare din cei adunați în sala de conferințe a Fundației.

In hall-ul Fundației, cu multă grije și depunând toate sforțările agentii ordinei încercau să țină liber drumul până în sală, pe care trebuiau să treacă reprezentanții colectorilor în grabă de a anunța la respectivele lor colecturi numerele lor câștigătoare și a duce cât mai repede vestea — direct dacă fericitul câștigător locuește în Capitală, — prin telefon, dacă el este în provincie. Două megafoane uriașe sunt instalate în hall-ul Fundației pentru auzul celor de afară.

Uneltele materiale ale distribuției norocului, aparatul de format numere și urna în care se bagă câștigurile, snut și ele obiectul unor curiozități superstițioase. Casi cum o putere supra-naturală ar sălășlui în acele aparate, lumea le comentează. și pe drept cuvânt, când te gândești câte evenimente excepționale pentru viața multora, sunt legate de unele aparate.

FREAMAT DELA UN CAPAT LA CELALALT AL ȚARII

Cum am spus, tragerea de eri, a dat satisfacție intregei țări N'a centralizat câștigurile. ci le-a risipit spre toate unghiurile, ca pe niște bile de biliard. Timișoarei i-a revenit astfel lotul măreț de șase milioane, Chișinăului două milioane, Cernăuțului un milion. S'au mai împărțășit multe orașe: Cahul, Soroca, Focșani, Cluj, Iași, Botoșani, Constanța, P. Neamț, R.-Sărat, Brașov, Brăila, etc., etc.

Nici o provincie n'a fost dezavantajată. A avut fiecare lingoul prețios, pretutindeni a nins praful de aur.

Dela un capăt la celălt al țării e un foșnet de bancnote. Lista săracilor ,s'a împuținat cu mulți figuranți. Și iată o sumă de optimiști noi-nouți, cari vor insufla încredere în viață și celorlalți, cari vor galvaniza nervii posomoraților, ai cetățenilor impovărați de nevoi. Oricine poate deveni cât ai clipi, milionar. Și eu, și d-ta, și...

CAȘTIGUL DE 6.000.000 LEI

Cine e câștigătorul nr.-ului 27.911 cu 6 milioane, este întrebarea tuturor?

Dar aflăm îndată. Pe b-dul Brătianu într'unul din blockhusurile noui clădite locuește d-na *Victoria Bunescu,* fericita câștigătoare.

Lozul fusese luat împreună cu o rudă a d-sale. Așa că s'a împărțit câștigul.

Un alt fericit câștigător este d. *Păun Vasilescu.* D-sa a mai jucat la loterie; de data asta norocul i-a adus 400.000 lei.

De profesiune este vidangeur. Profesiune, care după credința populară, ar fi în strânsă legătură cu... norocul.

Păun Vasilescu... parfumează noaptea străzile Capitalei. Ziua și-o petrece dormind, sau într'una din cârciumile din str. Bărăției, unde este așa zisa bursă... vidangeurilor.

DIVERSE

OFICIUL de valorificare a grâului anunță că mai există 15 mii de vagoane de grâu pentru export.

*

ERI au continuat la ministerul industriei și comerțului tratativele cu delegația austriacă pentru încheierea unei noui convenții comerciale și de plăți. Deocamdată, nu s'a ajuns în nici una din chestiunile discutate la o temă comună pentru bunul mers al tratativelor.

*

CONSILIUL legislativ și-a dat avizul favorabil proectului de lege al ministerului comunicațiilor prin care acest minister este autorizat să consemneze pe 20 ani societăților de cale ferată particulare liniile de autobuze cari fac concurență la transportul de călători, bagaje, mărfuri și colete societăților respective de cale ferată.

*

D. ministru RICHARD FRANASOVICI, a lucrat, eri, cu d. C. MIHALOPOL, subdirectorul regiei P. C. A. și I. Mihalache, directorul general al drumurilor. Tot eri, d-sa a primit o delegație de ingineri, aparținând ministerului, care a cerut sporirea salariilor potrivit scumpirei excesive a vieții.

*

ERI a avut loc la ministerul agriculturii și domeniilor ședința comisiunii pentru intensificarea inului și cânepei.

S'au luat în discuțiune ofertele diferiților agricultori cari au de vânzare sămânță de in și cânepă.

*

Regia căilor ferate a dispus ca până la 28 Februarie cor. terminul de descărcarea mărfurilor în gara București-Est (Obor) să fie de 24 ore libere în loc de șase ore, cum era până în prezent.

SFATUL DOCTORULUI

„Nu vă descurajați, a spus Doctorul către clientul său, toate indispozițiile urinare vor fi repede calmate: arsurile vor dispare, urina va redeveni limpede și normală și veți uita pe rezistentul și perfidul gonococ, luând acel excelent remediu

PAGÉOL

care vindecă blenoragia, cistita, oprește scurgerile, înmlădiază prostata și evită orice complicațiune.

LA FARMACII ȘI DROGUERII

Camarazi Legionari, Cămăși Verzi cu Prețuri reduse veți găsi în Piața de Flori nr. 6. Interior Pânzărie. C. Popescu (Copuz).

Mișcare în personalul
penitenciarelor

In personalul administrației exterioare a penitenciarelor s'a produs următoarea mișcare:

D. Siainschi, *comptabil, a fost mutat dela penitenciarul Aiud la penitenciarul Storojineț; d.* Cristescu, *comptabil, a fost mutat dela Galați la penitenciarul Aiud; d.* Banay, *secretar la Aiud a fost mutat la penitenciarul Slatina; d* .Tomescu, *secretar comptabil, a fost mutat dela penitenciarul Bacău la penitenciarul Galați; d* Tiron, *secretar comptabil la penitenciarul Cahul a fost mutat la penitenciarul Bacău; d.* Papilian, *comptabil la penitenciarul Slatina a fost mutat la penitenciarul Cahul; iar d. I.* Petrunjel *a fost numit secretar la penitenciarul Aiud în locul d-lui Banay.*

Elberarea noilor carnete de călătorie
pe c. f. r.

Regia căilor ferate va incheia convenții cu diferite autorități în aceleași condițiuni ca și până acum pentru emiterea carnetelor de călătorie pe anul 1937-1938.

Carnetele fiind emise cu valabilitatea pentru un an intreg (1 Aprilie 1937—31 Martie 1938) se vor elibera numai după ce s'a plătit și taxa prevăzută de legea pentru modernizarea drumurilor pentru un an intreg.

Pentru a nu se eluda dispozițiunile prevăzute la articolul I din convenție, adică pentru a se verifica precis că s'au emis carnete la tot personalul, nici o convenție nu se va incheia dacă nu se va prezenta atât statul de plată al salariilor personalului în original pe ultima lună și o copie certificată de șeful instituției.

Indemnizațiile de chirie
ale ceferiștilor căsătoriți și necăsătoriți

Comitetul de direcție al direcțiunii generale C. F. R. în acord cu avizul contenciosului a stabilit următoarele norme cu privire la indemnizația de chirie ce se acordă lucrătorilor și meseriașilor căsătoriți cu funcționare sau lucrătoare ceferiste, cum și a lucrătoarelor văduve sau necăsătorite cu copii naturali.

Lucrătorii și meseriașii căsătoriți cu funcționare C. F. R., fără copii, vor primi chiria, ca necăsătoriți, adică 10 la sută din echivalentul salariului socotit la 240 ore lunar, iar soția funcționară va primi chiria respectivă prevăzută la tabela A de incadrare și tranziție, anexa 2 din legea pentru statutul pentru personalul C. F. R.

Lucrătorii și meseriașii căsătoriți cu lucrătoare C. F. R. fără copii, vor primi fiecare indemnizația de chirie ca necăsătorit, adică câte zece la sută din echivalentul salariului socotit pentru fiecare la 240 ore lunar.

Lucrătorii și meseriașii căsătoriți cu funcționare C. F. R. cu copii, vor primi chiria de căsătoriți cu copii, adică 15 la sută din echivalentul salariului socotit 240 lunar.

Soția funcționară va primi chiria gradului ce are, prevăzută în tabela A de incadrare și tranziție, anexa 2 din lege

Lucrătorii și meseriașii căsătoriți cu lucrătoare C. F. R., cu copii, cel cu salariul mai mare va primi chiria de căsătorit cu copii, adică 15 la sută din echivalentul salariului socotit 240 ore lunar, iar celălalt soț, cel cu salariu mai mic, va primi chiria ca necăsătorit, calculată după coeficientul de zece la sută.

Lucrătorii și meseriașii căsătoriți fără copii, în cazul că nu mai trăiesc cu soția și a căror căsătorie nu este desfăcută legal, vor primi chiria ca necăsătoriți, adică coeficientul de zece la sută.

Lucrătoarele căsătorite cu un lucrător sau funcționar dela altă administrație, sau cu un particular fără copii, vor primi chiria de necăsătorit, iar dacă au copii minori, pe aceea de căsătorit cu copii.

Lucrătorii și meseriași (lucrătoare și meseriași) văduvi sau divorțați fără copii, vor primi chiria ca necăsătoriți, iar cei cu copii minori, lăsați sub creșterea și îngrijirea lor, pe aceea de căsătorit cu copii.

Lucrătoarele văduve sau necăsătorite cu copii naturali minori, vor primi chiria de căsătorite cu copii (15 la sută).

Indemnizația de chirie de căsătorit cu copii se acordă până la majoratul ultimului copil, adică până când ultimul copil implinește 21 ani.

Comunicarea disponibilului de import
Comunicatul Băncii Naționale

„Ca urmare la comunicatul nostru apărut în ziarele cu data de 28/I/1937, prin care fixam termenul de 2 luni dela data efectuării exportului pentru comunicarea disponibilului de import la Direcția Reglementării Comerțului Exterior, aducem la cunoștința firmelor cari au făcut exporturi în compensații în baza autorizațiilor speciale și cari au sistat pe data de 1 Februarie 1927, conform J. C. M. No. 2377 din 6 Nov. 1936, că trebue să accelereze cu cererile pentru comunicarea importului, deoarece conform jurnalului de mai sus, disponibilitățile de devize ce rezultă din exporturile în compensații speciale vor trebui să fie utilizate până la 1 Aprilie 1937, în caz contrar aceste devize se vor ceda integral B. N. R.".

FORUM și OMNIA Regele femeilor și **Ultimul păgân** Rin-tin-tin salvator

Pe urmele Iudei

Severinenii, români neaoși
speculați de depozitarii de lemne, jidani

T.-SEVERIN, 17. — In toiu de iarnă, Severinul ascultă cum fluieră macabru, necontenit, crivățul.

Lumea săracă cât și cei avuți, presimt o iarnă grea Cu atât mai grea pentru cei săraci, de prin cartierele mărginașe ale orașului nostru.

In afară de alte lucruri trebuincioase unui gospodar, și sunt multiple cerințe gospodărești de absolută necesitate, lemnele, elementul din abundență găsit prin codrii mehedinteni, este speculat de jidovi ori jidoviți.

Speculantul jidov (și sunt vreo 15 depozite jidovești) care își procură foarte ușor cantități enorme în timp de vară se dedă iarna la specula neomenoasă.

Adică, la ce poți să te aștepți dela un jidan!

Un kilogram de lemne în orașul nostru se vinde cu lei, 0.80. Nu este strigător la cer?

Felul cum sunt tolerați de autoritățile noastre acești negustori speculanți, cari își înmagazinează, contra prescripțiilor legale circa 100—150 de vagoane lemne în depozit lasă de bănuit.

In plin centrul orașului se află în T.-Severin 12 depozite mari de lemne jidovești. Și să ne ferească Dumnezeu să isbucnească un incendiu la unul dintre aceste depozite că vom arde de vii ca șoarecii.

Să ia aminte d-nii edili.

Ion Stroe

Când administrația C. A. P. S-ului doarme..
Spioni unguri, funcționari ai statului

Am atras în repetate rânduri atenția siguranței generale a Statului să urmărească activitatea funcționarilor minoritari din serviciile C. A. P. S.-ului (Casa Pădurilor), deoarece aceștia întrecând în număr, cu mult chiar, pe funcționarii români își permit să săvârșească acte cari nu pot fi trecute cu vederea, atât timp cât pericolul revizionismului maghiar a trecut granița noastră de vest și a început să devină din ce în ce mai amenințător în Ardeal.

Deasemeni, dat fiind că mai toate serviciile C. A. P. S.-ului se ocupă cu lucrări, cari reprezintă adevărate secrete de stat, organele polițienești trebue să fie toate atente și să nu creadă că atunci când noi spunem că „Urechia Budapestei" ascultă foarte multe în instituțiile românești, o facem cu scopul de a alarma opinia publică, fără să avem motive serioase...

Iar pentru a arăta cât suntem de îndreptățiți să ne ocupăm continuu de funcționarii minoritari din serviciile C.A.P.S.-ului, vom da ca exemplu cazul unguroaicei KUERTY ELISABETA, funcționară la direcția regională Arad, care a dat serios de lucru siguranței generale a statului, iar în momentul de față este judecată sub stare de arest de parchetul local.

DIRECȚIA REGIONALA ARAD, FOCAR IREDENTIST

Inainte de a trece la grozăviile comise de unguroaica ELISABETA KURTY, ținem să publicăm numele câtorva funcționari superiori minoritari din direcția regională Arad, pentru a arăta cât de bine sunt susținute interesele Budapestei în acest serviciu.

Iată-i:

STREZA ANDRASY, KIS ȘTEFAN, IARMOVSCHY ZOLDAN, SZABO ADALBERT, FRUSTACH, IANOȘ ERDY, IACOCI SAMUEL, etc.

După cum se vede ELISABETA KURTY era înconjurată numai de frați de-ai ei, cari i-au permis de sigur să culeagă tot materialul necesar, după care umbla pretutindeni misionarii revizionismului maghiar.

ELISABETA KURTY ȘTIE SA-ȘI PLASEZE BINE GRAȚIILE

Cu privire la influența ce-o exercita spioana ELISABETA KUERTY la direcția regională Arad, este interesant să relatăm faptul că la un moment dat această unguroaică nestânjenită de nimeni — nici chiar de directorul general Ion Piso — a început să terorizeze pe celelalte funcționare.

Astfel suntem informați că funcționara Maria Bardac a fost pusă în disponibilitate, în urma presiunilor exercitate de Elisabeta Kurty. Iar dacă s'ar face o anchetă la fața locului, suntem siguri că administrația C. A. P. S.-ului ar afla — cam târziu! — pentru ce funcționarele românce erau persecutate de șefii lor. Și, ca încheere, pentru ce ELISABETA KURTY își permitea să profite de „amabilitatea" acestor șefi!

Vasile Dova

Adunarea Generală
a Ligii antirevizioniste române din Sect. II Negru

Liga Antirevizionistă Română, secțiunea I din sectorul II Negru al Municipiului București, cu sediul în șoseaua Iancului nr. 49, de sub președenția d-lui George I. Vlădoi, subdirector în ministerul justiției CONVOACA — în acord cu dispozițiunile art. 15 din statutele Ligii, autentificate de Trib. Ilfov secția Notariat la nr. 34552/1933 și art. 14, 15, 16, 17, 18 și următoarele din regulamentul statutelor, *pentru Duminică 21 Februarie 1937 ora 16, sau în caz de neintrunire a numărului legal de membri, pentru Duminica următoare 28 Februarie 1937 ora 16*, când se va ține irevocabil cu oricare va fi numărul celor prezenți — ADUNAREA GENERALA ORDINARA, *în localul școalei primare de fete nr. 21 „Principele Ferdinand" din B-dul Ferdinand 128 colț cu strada Avrig*, cu ordinea de zi următoare:

Expunerea dării de seamă privind activitatea secțiunei, prezintarea și citirea — spre a se da cuvenita aprobare și descărcare comitetului — a contului de gestiune și raportului cenzorilor pentru timpul dela înființarea secțiunei, 5 Iunie 1935 până la 31 Decembrie 1936.

Alegerea noului comitet sau — dacă se va găsi cu cale — realegerea actualului și diverse, propuneri, privind interesul general al unei cât mai intense activări a secțiunei, și oricari altele ce se vor găsi necesare de făcut în cadrul citatelor statute și regulament.

Avocații barou'ui Putna
cer numerus nullus

FOCȘANI, 17. — Sâmbătă 13 crt. avocații baroului Putna s'au adunat pentru a cere aplicarea lui numerus nullus și în baroul local.

Adunarea a fost prezidată de d. prodecan *C. Micioara*, care a recomandat obiectivitate în discuții cerând ca vorbitorii să nu se inspire dela programul partidelor din care fac parte, ci de interesul de breaslă.

D. av. I. MANOLIU spune că problema e mare, interesul sublim și că toți trebue să fie de acord în a pretinde ca Românul să rămână stăpân în țara lui.

D. av. I. NEAGU-Negrilești președ. asoc. av. creștini, după ce spune că toți avocații trebue să ceară aplicarea acestui deziderat, arată în cifre elocvente criza din barouri prin pătrunderea minoritarilor, care ajutați fiind de coreligionarii lor, iau bucățica de pâine dela gura românilor.

D. av. IOAN P. IOAN șeful organizației frontului Românesc, cere *numerus nullus*.

D. av. RAICU STANESCU se declară tot pentru aceiaș soluție înfierând pe avocații cari n'ar fi la înălțimea momentului.

Adunarea în unanimitate aprobă următoarea moțiune:

„Adunarea generală a Baroului de Putna constatând necesitatea de a se sesiza asupra mijloacelor legale pentru asigurarea preponderenței elementului etnic românesc, în barouri, propune aplicarea imediată a lui numerus nullus".

Adunarea deleagă pe d-nii av. C. Miciora și Neagu-Negrilești pentru a merge și susține această moțiune la Uniune.

Construcția podu'ui peste Dunăre
la T.-Severin
Lucrările vor începe în luna Martie

T.-Severin, 17. — **In vederea începerii cât mai apropiate a lucrărilor pentru construirea podului peste Dunăre, între T.-Severin și Cladova-Jugoslavia, va sosi zilele acestea, în localitate o comisie technică româno-sârbă, pentru ca prin sondagii să cerceteze și apoi să fixeze locul unde urmează să se construiască podul.**

Lucrările vor începe în primele zile prielnice ale lunei Martie a.c.

Punerea pietrei fundamentale e hotărîtă abia pe la începutul lunii Iunie a.c., când va fi prilej de mare sărbătoare pentru severineni.

Va lua parte la aceste solemnități și M. S. Regele Carol II, având ca distins oaspe la această mare sărbătoare pe A. Sa Principele Paul al Jugoslaviei.

Sărbătorirea unui distins magistrat

GIURGIU, 16. Alaltăeri seară membrii și funcționarii comisiunii muncii din portul Giurgiu, au sărbătorit printr'un banchet în sala restaurantului Trib. Vlașca, pe d. consilier CONSTANTIN S. DIMITRESCU, primul președinte al tribunalului și președinte al comisiei muncii, cu ocazia trecerii d-sale la pensie.

Din partea patronilor au toastat d-nii: CONST. IONESCU-COTTAN și MINCU POPESCU relevând meritele sărbătoritului și aducându-i mulțumiri pentru activitatea depusă.

Din partea funcționarilor a vorbit d. FILIP NITULESCU secretarul comisiunei, care a oferit o frumoasă statuetă de bronz, iar din partea ministerului muncii, d. inspector general N. MIHAILESCU.

Tuturor a răspuns d. consilier DIMITRESCU, care multumind, arată că nu și-a făcut decât datoria. Mulțumește totodată pentru concursul dat de membrii și funcționarii comisiunei în timpul cât a conlucrat si-i asigură de afecțiunea d-sale.

Parastase pentru eroii legionari
Moța și Marin

CHIȘINAU

Duminică, 14 crt., în catedrala orașului nostru, a avut loc un parastas pentru pomenirea eroilor legendari Ionel I. Moța și Vasile Marin, morți pentru apărarea Crucii lui Hristos, la o mare depărtare de glia strămoșească.

La acest parastas, care este egal cu o mare zi de doliu și pentru românimea din Basarabia, au ținut să ia parte tot ce există român cu sufletul nealterat, pe aceste meleaguri.

Serviciul divin a fost oficiat de un sobor de 20 preoți, in frunte cu C. S. pr. Gumă, vicarul mitropoliei.

C. S. pr. Simionov, un desăvârșit păstor sufletesc și un admirator al legionarilor, a ținut o impresionantă cuvântare, scoțând în relief semnificația jertfei legionarilor I. Moța și Vasile Marin.

După parastas studențimea legionară, sub comanda legionarului-instructor Ionel Marinescu, a intonat „Imnul legionarilor căzuți".

CETATEA ALBA

Duminică 14 Februarie ora 11½ a avut loc, în catedrala orașului un parastas pentru pomenirea eroilor I. Moța și V. Marin. La parastas a asistat întregul cler al catedralei, organizația locală a partidului *„Totul pentru Țară"* precum și numeroși reprezentanți ai partidelor naționaliste din localitate. Biserica a fost arhiplină.

După efectuarea serviciului divin a vorbit părintele I. Rusu parohul catedralei și preotul Petre Hagi, cari au arătat, exemplul ce ne dau acești doi eroi, prin sacrificiul suprem ce l'au adus, numelui de român și bisericei creștine ortodoxe.

CHINARI-MUREȘ

Februarie, 16. — Duminică dimineața, s'a oficiat în localitate un parastas pentru odihna sufletelor lui ION MOȚA și VASILE MARIN. A vorbit preotul *I. Mesaroș*, despre semnificația jertfei celor doi martiri legionari.

VALEA LUNGA-GORJ

Februarie, 16. — *In ziua de 2 Februarie s'a oficiat un parastas, pentru pomenirea celor doi eroi: IONEL MOȚA și VASILE MARIN, care și-au dat sufletul pentru apărarea Crucii și credinții strămoșești.*

Parastasul s'a oficiat de preotul Răducanu, *care a arătat publicului adevărata valoare a celor doi dispăruți.*

ISACCEA-TULCEA

Februarie, 16. — In biserica Sf. Gheorghe din localitate s'a oficiat un parastas pentru pomenirea eroilor ION MOȚA și VASILE MARIN, căzuți pe frontul de luptă în Spania, pentru apărarea sfintei Cruci.

Slujba s'a oficiat de către preoții *Gh. Popoiu*, parohul bisericii locale, însoțit fiind și de preotul *N. Moisei*.

Corespondența redacției

D-lui C. CRUCEANU, *Țuțcani, Covurlui.* Articolul e bun. Va apare.

D-lui N. TANASESCU, *Craiova.* Nu publicăm decât poeziile d-lor Radu Bardă și Vasile Militaru.

D-lui IORDACHE PASTIA, *Școala Normală, Bacău.* Pentru articole din orice domeniu avem redactorii noștri permanenți. Rolul unui corespondent este să procure informații și să ne scrie reportagii locale, lucru de care dv. spuneți că nu vă puteți ocupa. Așa că oferta dv. nu a fost acceptată.

D-lui FL. NIȚA, *Iași.* Trimiteți altă corespondență de probă.

D-lui I. B. *insp. financiar.* Vă mulțumim pentru încurajare.

D-ra ELENA MARINESCU, *Loco.* Am dori ca toate romăncele să simtă la fel cu dv.

LEGIONARI și LANCIERI, *Craiova.* Comunicați-ne adresa unde doriți să vă trimitem gazeta.

UN GRUP DE NAȚIONALIȘTI, *Olt.* Nu publicăm nimic dacă nu e semnat.

D-na MARGARETA DR. ALEXANDRESCU. Cazul dv. e special. Nu sunt toate societățile la fel.

D-lui NIC. DUDULEA, *Orșova.* Trimiteți corespondență de probă.

D-ra ANGELA ENACHESCU. Nu publicăm decât poeziile d-lor V. Militaru și Radu Bardă.

Țara și „Porunca Vremii"

Continuăm a publica numele bunilor români, cari au răspuns apelului nostru pentru 10.000 de abonamente și cărora le mulțumim călduros.

Sold preced., lei 2.241.097

Ing. agr. Ioan Onea, Bălți	200
Novacovici Nicolae, Caraș	300
Ioan Valociv, Hunedoara	200
N. Vlădescu, Vâlcea	200
C-tin E. Petrescu, Dâmbovița	150
Constantin Grigoriu, Tulcea	150
Stănescu C. H., inv., Sălaj	150
Alex. Adjudeanu, înv. Brăila	150
Ioan Mișca, Arad	150
Dumitru Harabagiu, Roman	150
C-tin I. Morocea, înv. Dorohoi	100
C-tin Marin., înv., Roman	150
Toma Vasile, îv., Soroca,	100
Vasile Mihalas', Bălți	75
Gh. Bălțăteanu, inv. Prahova	50
Petre Nicolae, loco	200
Ionel S. Papp. Satu Mare	200
Dim. N. Nita perceptor Prahova	300
Prof. Ioan St. Mihail, Covurlui	200
Neculai A. Georgescu, C-ța,	800
Eufrosina Teodoreanu, Iași	300
B U., loco	2000
P M., loco	1000
S. S., loco	1000
Gh. F., loco	1000
P F., loco	1000
V. V. prof. univ., loco	800
Dan Chirilă, loco	1000
Ing. C. O., loco	1000
Senator I. M., loco	500
Prof. dr. M., loco	800
GE. I. prof., loco	800
C. A., loco	1000
A. D., loco	800
L S., loco	400
S. V., loco	1000
Em. Ionescu, loco	800
M. P., loco	1000
C. D., loco	10000

Total g-ral, lei 2.271.272

Administrația comercială a porturilor și a căilor de comunicație pe apă P. C. A.

Publicațiune

No. 223, din 16 Februarie 1937

Serviciul Central de Economat P. C. A., ține licitație publică pentru aprovizionarea cu uleiuri de uns, pentru consum intern și extern.

Licitația va avea loc în ziua de 22 Martie 1937, ora 12, în birourile Serviciului Central de Economat, din strada Domnița Anastasia Nr. 16, etaj III.

Specificația și condițiunile tehnice și administrative se pot vedea zilnic, în birourile Serviciului,

Administrația comercială a porturilor și a căilor de comunicație pe apă P. C. A.

Publicațiune

No. 219/16 Februarie 1937

Serviciul Central de Economat P. C. A., ține licitație publică pentru aprovizionarea cu circa 34.000 kgr. ulelu de in fiert.

Licitația va avea loc în ziua de 12 Martie, 1937, ora 11, în birourile Serviciului Central de Economat, din strada Domnița Anastasia, No. 16, etaj III.

Specificația și condițiunile tehnice și administrative se pot vedea zilnic, în birourile Serviciului.

Dureri reumatice

Reumatismul este cea mai răspândită boală. Cu ajutorul calmantelor faceți să dispară durerile pentru scurt timp, dar, nu îndepărtați cauza boalei. Dimpotrivă! Boala se'ntinde nestingherită din ce în ce mai mult. Cunoscutul medicament „Togal", care prin însușirile sale curative constitue gloria științei medicale, lecuește temeinic boli cum ar fi reumatismul, guta, sciatica și maladiile provenite din răceală (gripă).

Tabletele „Togal" ucid microbii din corpul omenesc, elimină complet otrăvurile și creiază astfel condițiunile prielnice pentru regenerarea totală a organismului bolnav.

Un ulei care NU îngheață

Iată de ce au nevoe automobilele în timpul iernei

Până acum și iarna și vara automobiliștii întrebuințau același ulei pentru mașinile lor. Ori același lubrifiant nu poate face față unei diferențe de temperatură care variază între plus 45° și minus 25°.

Având în vedere aceste considerente, Societatea Unirea a lansat un nou ulei: LUBOIL POLAR.

Acest ulei este mai puțin vâscos și are un punct de coagulare mult mai jos decât celelalte produse similare. Iată două calități care fac ca uleiul LUBOIL POLAR să reziste celor mai mari geruri.

LUBOIL POLAR ESTE UN PRODUS UNIREA

Informațiuni

❖ **CONSILIUL superior al magistraturii va fi convocat la începutul lunei Martie.**

❖ *MINISTERUL de justiție a dispus o serie de măsuri susceptibile să urgenteze judecarea proceselor pendinte la Casație.*

❖ **SARBATORIREA d-lui dr. Traian Nasta, chirurg, va avea loc Duminică 28 Februarie a.c., astfel: recepție la Casa centrală a asigurărilor sociale din b-dul Carol I, nr. 17, banchetul, în aceiaș zi, la Athenée Palace, ora 9 jum.**

Inscrierile pentru banchet, la librăria Cultura Poporului, calea Victoriei nr. 28, lângă Banca Cornea.

❖ **„GRUPAREA Tineretului Intelectual din Partidul Poporului" convoacă pe toți membrii Comitetului Central, la ședința sa, ce se va ține astăzi, 18 Februarie a. c., ora 8 și jumătate seara, în str. Câmpineanu nr. 40, la sediul ziarului „Indreptarea". Prezența membrilor este obligatorie.**

❖ *TINERETUL universitar național-liberal „Gheorghe Brătianu" ține ședință Joi, 18 Februarie a. c., orele 8,30 seara, la clubul central din Pasagiul Român 23, sub președinția d-lui prof. Mihai Antonescu.*

❖ **SERATA artistică amânată de săptămâna trecută va avea loc Sâmbătă, 20 Februarie 1937, ora 9 seara în saloanele „Cercului Profesorilor Secundari", din str. Elie Radu nr. 6.**

Doamnele și domnii profesori, împreună cu invitații lor, sunt rugați să ia parte.

❖ **Societatea inginerilor diplomați universitari (S.I.D.U.) convoacă membrii săi și pe studenții dela institutele de chimie industrială și electrotechnică la consfătuirea care va avea loc Joi 18 Februarie a. c, orele 7 p. m., în sala Sindicatului instalatorilor electricieni, din str. Dimitrie Sturdza nr. 11 (vis-à-vis de Aro). Se vor examina chestiuni foarte importante.**

❖ **SOCIETATEA „Principele Mircea" organizează, în seara zilei de 20 Februarie a. c., un mare bal japonez mascat și nemascat, în saloanele „Arta". Decor grandios, surprize, program artistic, jazz. Biletele se găsesc la sediul societății din str. Aurel Vlaicu 19, sau la bazar, în calea Victoriei 77.**

❖ *MINISTERUL de justiție a înființat al 7-lea post de notar public la Timișoara.*

❖ *ARTUR ENAȘESCU, poetul acesta uitat și învins, va fi reamintit Joi 18, cor. la ora 4 după amiază, în cadrul unui festival de gală, la Teatrul „Ligii Culturale"*

❖ **D. consilier RADU BUDIȘTEANU, va ține pe ziua de Sâmbătă, 20 Februarie a. c., orele 5 (cinci) p.m., în sala Curții cu juri din Palatul de justiție, în ciclul conferințelor „PRINCIPII ȘI TECHNICA IN NOUA LEGISLAȚIE PENALA" a doua lecție. „CURTEA CU JURI ȘI CAILE ORDINARE DE ATAC'-. Prezența stagiarilor obligatorie.**

❖ *MINISTRUL CULTELOR și Artelor a prezidat ieri, comisia pentru organizarea mănăstirilor și averilor mănăstirești.*

Proectul de lege este depus pe biroul Corpurilor legiuitoare și se speră că va trece în actuala sesiune parlamentară.

MINISTERUL educației naționale a hotărît că și personalul ce ocupă catedre plătite din fondurile globale, prevăzute în bugetul în curs al departamentului, are dreptul la indemnizația de chirie și ajutorul familiar.

❖ *Ministerul educației naționale a stabilit ca dispozițiunile în legătură cu ora de curs de 50 de minute să nu se aplice și la școalele normale.*

❖ **CERCUL studențesc sibian din București ține ședință de comitet, Sâmbătă, 20 Febr. 1937 ora 3 dim. în str. Rahovei nr. 124. D-nii membri sunt rugați a lua parte.**

❖ **CAUTAM corespondenți harnici în următoarele localități: Alba-Iulia, Bacău, Buhuși, Buzău, Craiova, Dorohoi, Giurgiu, Huși, Iași, Pașcani. Râmnicul-Sărat, Silistra, Tg.-Jiu, Tecuci, Turnu-Severin, Vaslui, Bălți, Bolgrad, Cahul, Cetatea-Albă, Gura Humorului, Rădăuți, Vatra Dornei, Bistrița, Deva, Făgăraș, Odorheiu, Reșița, Satu-Mare, Sighet, Sighișoara, Sf. Gheorghe, Turda.**

Ofertele vor fi însoțite cu o corespondență de probă și două fotografii.

ARO: DUȘMANIA cu MERLE OBERON

Misterul crimei din str. Orzari
a fost desvăluit
Invertitul jidan Herling și-a recunoscut fapta odioasă

In Capitala noastră, în mijlocul nolanului atâtor fărădelegi, ies din când în când la suprafață cele mai scabroase vicii.

Cine ar fi crezut la început că moartea suspectă a tânărului comerciant Costică Șerban din str. Orzari, a fost rezultatul unei vieți infecte, invertită între doi bărbați, dintre cari unul a căzut victima unei crime pasionale.

CERCETARILE POLIȚIEI

Din ziua în care poliția Capitalei a fost încunoștiințată printr'o scrisoare din Râmnicu-Sărat, *semnată de un anume* Herling, *că în str.* Orzari *Nr. 61 se găsește cadavrul comerciantului* Costică Șerban, *mort de câteva zile, organele anchetatoare n'au mai avut odihnă.*

Cadavrul lui Costică Șerban, *găs't după indicațiile din scrisoare, aproape gol, numai în niște chiloți de damă, a dus la ipoteza că la mijloc trebuie să existe o crimă pasională între doi homosecsuali. Autorul scrisorii:* Iancu Herling, *a fost arestat și adus în Capitală.*

D. chestor Gh. Stănescu, *șeful poliției judiciare a Capitalei, ajutat fiind de d. comisar șef* Aurică Dragomirescu, *a stabilit că* Herling *nu poate fi străin de crimă.*

Mai ales că jidanul Herling prezenta toate stigmatele pervertitului decăzut.

După două zile de cercetări asidue poliția a desvăluit întregul mister care plana asupra acestei descoperiri.

MARTURISIREA CRIMINALULUI

Herling prins în chinga întrebărilor polițiste a sfârșit prin a mărturisi crima; precum și împrejurările în care a comis-o.

Criminalul a arătat că trăia în raporturi rușinoase cu *„prietenul"* său *Costică Șerban.* Au întemeiat împreună chiar un *„cămin conjugal"*. Herling avea rolul de femeie iar victima rolul activ de bărbat.

Cu o lipsă totală de scrupule morale povestește, că avea o pasiune extraordinară față de *„amantul"* său. Era chinuit de o gelozie feroce, din care motiv aveau zilnic certuri *„conjugale"* și chiar bătăi, — ca între soți.

Pentru a-și vedea *„amantul"* fericit Herling narează apoi că a defraudat dela firma *Popescu-Tei*, suma de *400.000* lei, unde era până atunci angajat.

Cu acești bani a întemeiat o băcănie în str. *Orzari* Nr. 61, luându-l tovarăș pe *„amantul său"* Șerban.

PERVERSIUNE DEGRADANTA

Miercuri seara Herling a adus acasă câteva sticle cu vin și după ce au făcut un chef împreună, iar Șerban a refuzat „dragostea de altă dată", a hotărît suprimarea lui Șerban.

I-a mai turnat un pahar de vin — ultimul — în care a pus și un puternic somnifer, după care l-a desbrăcat și l-a culcat în pat.

In povestirea scabroasă a criminalului urmează apoi cea mai degradantă perversiune, — arătând polițiștilor, invertirea și pasiunea lui sexuală pe care a săvârșit-o lângă „amantul său" — adormit care nu mai putea opune nici-o rezistență.

Fapta lui ajunsă în halul acesta de decădere omenească, nu poate fi redată în goliciunea realității ei.

Bunele moravuri de care mai sunt încă stăpâniți majoritatea cetățenilor al acestei țări s'ar revolta și pe drept cuvânt.

Fapt e că născocirea unui asemenea practici sexuale, nu poate fi decât produsul unui creer dement.

CRIMA

Sub presiunea acestor pasiuni homosexuale, Herling și-a suprimat pe „fostul ei" „amant".

A pus într'un lighean niște cărbuni cu mangal, aprinzându-i, iar el a părăsit camera, hoinărind toată noaptea prin cârciumi.

Spre ziuă a revenit „acasă" și după ce s'a convins că Șerban este mort, a aruncat mangalul în sobă, aerizând apoi camera.

Dimineața n'a mai deschis prăvălia, fugind la Râmnicul-Sărat, unde a încercat să se sinucidă tot prin mangal, într'o cameră de hotel, însă a fost salvat la timp.

AUTOPSIA

Eri făcându-se autopsia cadavrului lui Costică Șerban, medicii legiști au stabilit că victima a încetat din viață din cauza asfixierii cu mangal.

Criminalul degenerat și scabros se găsește acum în arestul poliției. D. judecător Zlatcu *va proceda la reconstituirea crimei, după care se va lansa mandat de arestare și trimis la Văcărești.*

V. Alm.

Români Creștini!

In str. Teleorma n Nr. 7, prin Ferentari, se află femeia Burian Veronica, fiind bolnavă de tuberculoză văduvă și cu Joi copii. Roagă inimile miloase să o ajute cu cât îi lasă inima.

Români

Incurajați munca și capitalul curat românesc. Susținându-ne unii pe alții susținem și întărim țara.

Incurajați vechea și unica fabrică românească de oglinzi CRISTALUL S. A. R. renovată și complet modernizată. București, Str. Filaret No. 35. Depozit permanent de oglinzi Cristal și tot felul de geamuri.

Informațiuni și comenzi telefon 3.31.88.

ULTIMA ORĂ

Infrângerea naţional-ţărăniştilor

— Alegătorii le-au servit o lecţie exemplară —

Rezultatul alegerilor efectuate ieri în suburbane demonstrează până la evidenţă, INEXISTENŢA partidului naţional-ţărănesc, angajat în slujba Moscovei.

Cu toate diversiunile provocate, cu toate scandalurile declanşate, oamenii d-lui Mihalache au înregistrat o victorie a la „Phyrus.

Cum rămâne cu trâmbiţările zilnice ale acestora, că dispun de popularitate?

Ce mai scrie „DREPTATEA"?

Dar „DIMINEAŢA" şi „LUPTA"?

E adevărat, că într'un sector au recrutat câteva sufragii. Dar acestea sunt pline de sânge.

Opinia publică s'a desmetici şi a reacţionat dârz în contra celor ce vor să anarhizeze ţara.

Profetul dela Telefoane

D. Gr. Filipescu, preşedintele fetelor din palatul societăţii de telefoane şi şeful partidului conservator, (oare mai există acest partid?) îşi manifestă, într'un articol din „Epoca", ciocoiasca indignare împotriva faptului că d. Prat y Soutzo, ministrul Spaniei naţionaliste, mai este considerat dezirabil la Bucureşti şi nu îşi poate reţine revolta ori de câte ori vede maşina legaţiei Spaniei fluturându-şi pe ulicele bucureştene, fanionul falangei naţionaliste de la Burgos. Or, d-sa, în ortodoxia spiritului de interpretare diplomatică socoteşte că Spania trebue să fie reprezentată numai prin persoana fostului prefect de poliţiei al Madridului roşu, care, pe numele lui adevărat, nu-l ştim cum îl chiamă? Să o spună clar. Pentru a şti, atunci când armatele generalului Franco vor distruge ultimile rezistenţe comuniste, care va fi atitudinea d-sale şi în cazu' Spaniei.

Cu prăbuşirea regimului fascist şi falimentarea politicei Ducelui, pe care a anunţat-o în atâtea rânduri d. Gr. Filipescu, ne-am deprins.

Vrem să cunoaştem şi alte prevestiri ale profetului de la telefoane.

Frontul Românesc şi partidul naţional-creştin

obţin majorităţi zdrobitoare la alegerile comunale din Banat

— D. S. Bocu, naţional-ţărănist, nu a luat nici un mandat în comuna sa natală. —

Timişoara, 17. — *Alegerile comunale care au avut loc în câteva comune din Banat, au adus o isbândă binemeritată grupărilor de dreapta.*

Pentru a sublinia veracitatea spuselor noastre, vom lăsa să vorbească cifrele, cari sunt mai concludente decât orice argument.

COMUNA PERIAM: liberalii 173 voturi; partidul naţional creştin 497 voturi şi Frontul Românesc 272 voturi. 6 mandate au revenit grupării Cuza-Goga şi 4 mandate grupării Vaida.

COMUNA BOGDA: Frontul Românesc 77 voturi; partidul naţ.-creştin 58 voturi; naţ.-ţărăniştii 42 voturi; georgiştii 53 voturi. Au luat mandate, 6 Vaida şi 4 Cuza-Goga.

COMUNA ŞIŞTAROVAŢ: Partidul naţional-creştin 171 voturi; naţ.-ţărăniştii 50 voturi; georgiştii 47 voturi şi guvernul 33 voturi. Cele 10 mandate au revenit în întregime partidului naţ.-creştin.

COMUNA LIBLING: Naţional-ţărăniştii 248 voturi; guvernul 201 voturi şi partidul economic german 306 voturi. Ţărăniştii au luat 3 mandate, guvernul 3 şi part. economic 4.

Din primele rezultate sosite la Prefectură, se constată o majoritate zdrobitoare a grupărilor de dreapta şi o înfrângere dezastruoasă a guvernului şi a naţional ţărăniştilor.

In cele mai multe comune, chiar şi georgiştii sunt mai tari decât guvernul, care a recurs la sistemul amănărilor, acolo unde vede că nu are şanse.

Este foarte semnificativ rezultatul alegerilor din Ştiştarovăţ, comuna natală a d-lui S. BOCU şi fieful său politic, naţional-ţărăniştii nereuşind să ia nici un mandat.

In tabăra ţărănistă din Timişoara rezultatele alegerilor comunale au produs o adevărată consternare!

Urmările politice ale incidentului ridicat în Parlament

— Poziţia partidelor de opoziţie. Situaţia guvernului. Consecinţe imediate şi de viitor. —

Nici până acum nu s'a potolit agitaţia politică în jurul comunicărilor făcute în Parlamentul ţării cu privire la participarea celor cinci reprezentanţi ai unor state străine la solemnitatea înhumării celor doi legionari morţi eroic în Spania. Eri se mai vorbea încă despre căderea guvernului şi se făceau tot felul de comentarii în lumea noastră politică.

La Cameră a vorbit d. Octavian Goga care a arătat că partidul naţional-ţărănist a urmărit prin alarma dată un simplu joc politicianist şi că felul în care a fost pusă problema nu corespunde realităţii.

D. Grigore Iunian s'a asociat la părerea naţional-ţărăniştilor şi a aruncat multe săgeţi guvernului pentru lipsa lui de autoritate.

La Senat d-nii D. R. Ioanitescu în numele Frontului Românesc şi M. Manoilescu au fost de părere că se exagerează dându-se un caracter politic unui gest de pioasă închinăciune a unor reprezentanţi străini în faţa eroismului românesc.

D. Nicolae Iorga făcând o precisă demarcaţie între mişcarea naţionalistă pe care o aprobă, între patriotismul armatelor naţionaliste spaniole pe care îl admiră şi îl aprobă, între jertfa eroică a celor doi legionari morţi în faţa căreea se descoperă şi limita atribuţiilor unui reprezentant diplomatic străin, s'a declarat alături de guvern şi de aceia cari consideră gestul celor cinci diplomaţi ca o jignire adusă demnităţii noastre naţionale.

Aşa dară părerile sunt împărţite.

SITUAŢIA GUVERNULUI

Declaraţia hotărîtă a primului ministru arată că guvernul s'a angajat pe planul dezavuării gestului celor cinci reprezentanţi ai unor state străine şi că deci urmarea nu poate fi alta decât aplicarea unor sancţiuni cari să repare ofensa adusă — după părerea unora — guvernului şi statului nostru.

Mai preconizează unii şi altă soluţie: retragerea guvernului. Aceasta însă nu poate şi nici nu trebue să se întâmple. Guvernul se putea retrage înainte ca d. Gh. Tătărăscu să fi dat răspunsul pe care l-a dat. Acum retragerea guvernului ar însemna — chiar dacă primul ministru a greşit în interpretarea ce a dat-o gestului diplomaţilor în chestiune — o ştirbire a autorităţii şi suveranităţii noastre naţionale. Şi oricât ar fi de mare credinţa noastră că s'a greşit interpretându-se cum s'a interpretat gestul unor diplomaţi străini, crezul nostru naţionalist care este închinat întâi mândriei şi demnităţii statului nostru naţional, nu poate admite o asemenea deslegare. Dealtfel

D. GH. TATARASCU

este sigur că nimeni din factorii cu răspundere, nu se gândeşte să dea un astfel de desnodământ dezbaterilor din Parlamentul ţării, pe acest caz.

Aceasta nu înseamnă că situaţia guvernului s'a consolidat. Din potrivă. Noi credem că primul ministru s'a grăbit când a dat interpretarea pe care a dat-o acestui caz şi că a greşit. Consecinţele le va trage dar numai la urmă. Şi consecinţe de ordin politic vor avea de tras şi naţional-ţărăniştii cari la rândul lor s'au grăbit să pună în practică sugestii cari nu puteau fi în favoarea lor. Şi au greşit şi ei. Vor vedea mai târziu urmările greşelii de acum. Dealtfel unii din fruntaşii acestui partid au început să-şi dea seama că S'A COMIS O MARE GREŞALA DE ORDIN POLITIC şi regretă intervenţia pripită ce s'a făcut în Parlament pe o chestie care nu îmbrăca nici un caracter de gravitate şi căreia i-au imprimat inoportun acest caracter.

Se pare însă că azi e prea târziu.

Singurul rezultat de ordin politic este că s'a grăbit căderea guvernului actual. Aceasta dacă până în cele din urmă abilitatea d-lui Tătărăscu nu va şti să găsească o soluţie medie şi împăciuitoare.

P. B.

Lupte violente în faţa Madridului

Salamanca, 18. (Rador). — Agenţia Havas transmite următorul rezumat după comunicatul oficial al marelui cartier general naţionalist:

Pe frontul Asturiilor, în sectorul Escamplero, naţionaliştii au respins cu vigoare un atac al inamicului. Miliţienii roşii au părăsit numeroşi morţi pe teren.

Pe frontul Madridului, naţionaliştii au respins un atac asupra parcului de Vest.

In dreptul localităţii Maranosa, guvernamentalii au dat un atac sprijinit de tancuri, dar au fost respinşi. Două din cele zece tancuri au fost scoase din funcţiune.

Pe frontul dela Est de Jarama, trupele naţionaliste îşi continuă înaintarea. Inamicul a încercat să reacţioneze, dar a fost respins, părăsind trei care de asalt.

Avila, 18 (Rador). — *Agenţia Stefani transmite:*

Pe ziua de eri, naţionaliştii au cucerit, în urma unei lupte sângeroase, o poziţie inamică situată la 28 kilometri Est de oraş. Şi în sectorul Escurial naţionaliştii au realizat câteva progrese. In zona Arganda-Morata, înaintarea naţionaliştilor continuă, încet dar neînfrânt.

Eri după amiază au reuşit să taie linia ferată secundară dintre Aranjuez şi Cuenca.

Vulcanul Asama se găseşte în erupţie

Populaţia din împrejurimi e îngrijorată

Tokio, 18. (Rador). — **Vulcanul Asama din departamentul Nagamo se găseşte de câteva zile în uşoară erupţie.**

Populaţia din împrejurimi este foarte îngrijorată. Numeroşi locuitori şi-au părăsit locuinţele plecând în regiuni mai sigure.

A renunţat d-na Simpson să se căsătorească cu Ducele de Windsor?

Paris, 18 (Rador). — „Le Matin" publică o corespondenţă din Londra, în care arată între altele că, după svonurile care circulă în cercurile engleze de pe Coasta de Azur, „chestiunea căsătoriei dintre Ducele de Windsor şi d-na Simpson nu ar fi căutaşi de puţin soluţionată".

„Unele persoane care sunt în strânse relaţii cu d-na Simpson afirmă că aceasta nu ar fi dispusă deloc să se recăsătorească. Ea ar fi repetat în mai multe rânduri acest gând, prietenilor cu care a venit în contact".

Groaznică nenorocire la San Francisco

Numeroşi lucrători au căzut în apă dela o înălţime de 70 m.

San Francisco, 18. (Rador). — Scheletul de lemn şi de oţel care serveşte la construirea podului celui mai lung din lume, care leagă San Francisco de Oackland, s'a prăbuşit azi după amiază.

Materialele au căzut pe firele de susţinere ale podului, rupând o parte din ele.

Intregul schelet, care se ridica la o înălţime de 70 de metri deasupra nivelului oceanului, s'a scufundat.

Numeroşi lucrători cari se aflau pe schele au căzut în valuri. Nu se cunoaşte numărul exact al victimelor.

Col. Lindbergh a decolat spre Bassorah

Beyrouth, 18 (Rador).— Aseară nu era încă nicio ştire despre colonelul Lindbergh, care părăsise împreună cu soţia sa, oraşul Cairo, dimineaţa la ora 9, plecând spre Iran. *

Beyruth, 18 (Rador). — Colonelul Lindbergh şi-a luat sborul azi dimineaţă dela Rutba spre Bassorah.

D. Cancicoff a ajuns dela cocoş la fazan

Ascensiunea nepotului zarzavagiului bulgar din Bacău

D. MIRCEA CANCICOFF nu mai jubilează !...

Manifestaţia pe care i-au făcut-o jidanii, Duminică, la Bacău, a avut darul de a indigna chiar pe românii din organizaţia naţional-liberală locală.

Pe bună dreptate, aceştia întreabă : cum, adică, ministrul finanţelor e sigur pe voturile noastre de se adresează, cu atâta căldură, numai populaţiei percluată, făcându-i fel de fel de concesiuni? Ii vom dovedi că se înşeală şi în ziua de 26 Februarie

Hotărîrile liberalilor din Argeş

In ziua de 12 Februarie a avut loc sub preşedinţia d-lui HONORIU BANESCU, delegaţia organizaţiei liberale din Argeş.

Delegaţia a ratificat pe următorii şefi de sectoare : Val. Arsenescu, la Cuca ; dr. V. Dogaru, la sectorul III Piteşti, şi St. Cuprianu, la sect. Jiblea.

Luându-se în discuţie ratificarea încheierii comitetului de direcţie cu privire la organizarea tineretului liberal făcută prin procesul verbal din 30 Decembrie 1936, d-nii Vâlsănescu şi Arsenescu cer ratificarea ; d-nii Grigorescu şi St. Rădulescu sunt contra. D. Honoriu Bănescu cere ratificarea, demonstrând că tineretul e o necesitate şi în urma cuvântării d-sale se ratifică, în unanimitate încheierea comitetului de direcţie.

Se miră venerabilul pensionar că dela cocoş a ajuns la fazan d. Mircea Cancicoff?

Noi ne minunăm, că de unde la 1919 a votat trimiterea în judecată a lui Ion I. C. Brătianu, azi îşi dă aere de mare liberal.

ŞTIRI ŞI POLEMICI

MASONUL Mihail Sadoveanu se laudă în „DIMINEAŢA" lui Burăh, că membrii consiliului comunal al oraşului Fălticeni, în majoritate, au hotărît să nu-i ridice CETĂŢENIA DE ONOARE.

Din milă, desigur, nu a fost sancţionat, pentru a doua oară, în târgul său natal, trădătorul intereselor naţionale.

Şi cu această milă are neobrăzarea să se laude cel ce ar trebui să se înfioare numai pentrucă i-a fost pusă în discuţie această cetăţenic de onoare?

*

AZI după amiază d. ministru V. P. Sassu va fi interpelat la Cameră de d-nii deputaţi Giurescu şi Berbelea cu privire la colonizări.

*

T.-SEVERIN, 17. — Zilele acestea va sosi în localitate d. jude instructor Niculescu-Bolintin, pentru a face unele noui verificări în jurul asasinării deputatului Marius Vorvoreanu.

Venirea d-sale este în legătură cu o latură nouă, încă necercetată până aci, a acestei spinoase probleme.

*

D. ministru IUCA a lucrat azi dimineaţă cu d-nii general GABRIEL MARINESCU, prefectul poliţiei Capitalei şi C. CERNAT, director general al siguranţei statului.

*

Şedinţa comisiunii pentru revizuirea şi distribuirea permiselor de liber parcurs pe c. f. r. ziaristilor convocată pentru aseară, la ministerul de interne, nu a mai avut loc.

D-nii membri ai onoratei comisiuni s'au epuizat de prea multă muncă, sau svonul pub'ic care circulă, cum că vechile permise vor fi prelungite, fără nici o revizuire, începe să capete confirmare? Ce spune d. SERGIU DIMITRIU, tare am vrea să ştim?

Pentru ca să vedem ce rămâne de făcut.

Ministerul armatei va depune, în curând, în Parlament, un proect de lege prin care va preciza modalitatea participării la manevrele anuale, de toamnă, a ofiţerilor de rezervă, funcţionari la poştă, căile ferate, porturi.

Spre a evita desorganizarea unor servicii, aceşti ofiţeri de rezervă vor fi, pe viitor, concentraţi pe loc, dar vor lua parte, la anumite intervale, la diferite cursuri teoretice şi pe teren, organizate de garnizoana în care funcţionează.

*

D. ministru DIM. IUCA a avut azi dimineaţă o intrevedere cu d. GH. FOTINO, vicepreşedinte al Camerei.

*

MINISTERUL de justiţie desminte formal toate svonurile publicate prin ziare referitor la mişcarea în magistratură.

*

D. deputat ADAM IONESCU, fruntaş vaidist, va protesta azi la Cameră împotriva lui EMIL SERGHIE, director al Teatrului Naţional, din Iaşi, deoarece ieri nu au fost comunicări la ordinea zilei.

*

D. profesor P. NEGULESCU, preşedintele centrului de pregătire technică profesională, s'a prezentat azi d-lui ministru IUCA pentru a discuta asupra deschiderii cursurilor de specializare profesională.

*

D. GH. TATARASCU, preşedintele consiliului de miniştri a lucrat azi dimineaţă la ministerul armamentului.

*

La ministerul Cultelor şi Artelor se lucrează în prezent la un proect pentru modificarea regimului de salarizare a preoţi'or.

Proectul va fi depus pe biroul Corpurilor legiuitoare, numai în cazul când va fi adoptat şi de preşedinţia consiliului de miniştri.

*

LA MINISTERUL industriei şi comerţului a avut loc eri o conferinţă în care s'au examinat cauzele scăderii exportului de produse petrolifere.

Printre acestea este şi costul prea mare al transporturilor acestor produse pe cfr până la porturile de încărcare.

*

MEMBRII tineretului universitar lăncier din Capitală sunt convocaţi în şedinţă extraordinară azi, 18 Februarie orele 9 seara, spre a li se face importante comunicări. Participarea este obligatorie.

*

D. GRIGORE IUNIAN va răspunde în replică azi după amiază la Cameră d-lui ministru de finanţe M. Cancicoff în privinţa problemei reevaluării stocului de aur.

*

LUCRARILE pentru examinarea bugetelor departamentelor s'au terminat.

Direcţiunea bugetului şi a contabilităţii generale a statului procedează acum la încheerea bugetului general de venituri şi cheltueli, iar serviciul de studii lucrează la întocmirea expunerei de motive.

*

PENTRU astăzi sunt convocaţi în una din secţiunile Camerei, parlamentarii partidului naţional-creştin. Vor fi prezenţi şi d-nii A. C. Cuza cât şi Octavian Goga.

*

MEMBRII consiliului Inţelegerii Balcanice au fost azi oaspeţii la deiun ai M. S. Regelui George al Greciei.

La acest deiun au participat şi d-nii Victor Antonescu, ministrul Afacerilor Străine al României, Victor Bădulescu, sub secretar de stat la ministerul de Externe şi Eugen Filloti, ministrul României la Atena.

*

D. VALER POP, ministrul industriei şi comerţului, a primit azi în audienţă pe ministrul Suediei la Bucureşti.

S'au discutat o seamă de probleme economice privind cele două ţări.

*

LA MINISTERUL de industrie şi comerţ s'a ţinut azi dimineaţă o consfătuire în care s'a discutat în continuare controlul personalului străin din întreprinderile particulare.

*

BISERICUŢA „Păreri Libere", din partidul liberal, care nu şi-a justificat prin nimic existenţa, a sărbătorit, în cadrul unui banchet, pe d. Mircea Cancicoff, ministrul finanţelor.

Işi închipuesc, cei cu părerile... libere, că prin spriturile de aseară au reuşit să reabiliteze pe conducătorul visteriei statului, căruia presa jidovească i-a dat certificate elogioase şi scump plătite din averea ţării?

O, ce cruntă ironie!...

*

INTRE majoritari şi biuroul Camerei s'a produs un incident ieri după amiază, pe chestia unor amendamente la creditul agricol.

Chestiunea va fi ridicată, din nou, azi, la sumar.

*

IN URMA unui memoriu al parlamentarilor majoritari, înaintat d-lui Dinu Brătianu, s'a hotărît, fără să se fixeze ziua, convocarea delegaţiei permanente a partidului liberal, care va examina situaţia politică.

Unde este dezordinea!?

Noi n'am fost niciodată de acord cu părerile d-lui Grigore Iunian, care crede că numai prin democraţie, ţara noastră îşi poate găsi liniştea şi prosperitatea. Dar nici n'am putut contesta — cu regret, pentru noi, că nu putem înregistra o atitudine mai conformă cu simţirea nouă a ţării, la acest om politic — marele talent şi mai ales lealitatea d-lui Grigore Iunian.

Intervenind în chestiunea participării ministrilor străini la funeraliile eroilor noştri naţionali Moţa şi Marin, şeful ţărăniştilor radicali a ţinut ieri un mare discurs la Cameră. Reafirmând credinţa d-sale că ţara nu se poate mântui decât cu o democraţie adevărată şi nu cu o pseudodemocraţie, cum este cea liberală şi cum a fost şi este aceia naţional-ţărănistă, d. Grigore Iunian a făcut un aspru rechizitoriu guvernului, socotindu-l singurul vinovat de ceiace se petrece în ţară.

„Nu se poate ascunde, a spus d. Iunian, că în ţară există o stare de nemulţumire, o atmosferă de protestare. Orice mijloace veţi încerca însă spre a înăbuşi această atmosferă protestatară, nu veţi reuşi câtă vreme vă menţineţi într'o permanentă practică a abuzurilor şi ilegalităţilor.

„Aţi crezut că veţi desfiinţa Garda de fier, dizolvând-o printr'un act abuziv, în afară de lege. N'aţi reuşit. Mişcarea înterzisă a izbucnit mai violent şi în faţa neputinţei dv. aţi călcat din nou legile pe care le-aţi votat, complăcându-vă în atitudini de compromisuri şi de slăbiciuni cu aceia pe cari aţi voit şi n'aţi reuşit să-i desfiinţaţi.

„Nu era mai bine să nu practicaţi abuzul şi să lăsaţi această mişcare să vină aci, pentruca prin

D. GR. IUNIAN

reprezentanţii ei, să-şi expună în faţa ţării programul şi tot ce gândeşte în politica ţării ?"

Rechizitoriul d-lui Iunian a căzut masiv asupra băncii ministeriale, în capul căreia se găsea d. Inculeţ. Deşteptăciunea d-lui Inculeţ a „reacţionat" imediat : „Dacă aşi şti că dvs. veţi veni în locul meu, vi l'aş da imediat". Camera întreagă, însăşi majoritatea ruşinată, a râs. Ca totdeauna, dealtfel, până acum. Fiindcă, fără îndoială, cu râsul s'au rezolvat până acum toate chestiile grave ale politicii noastre interne.

Dar nici râsul nici celelalte câteva cuvinte bolborosite de inteligenţa d-lui Inculeţ (anume că: „ţara are guvernul pe care şi l-a hotărît prin alegeri libere, guvernul nostru, liberal, aşa cum şi-l va avea mâine pe acela care va ieşi din noui alegeri) n'au reuşit să anihileze rechizitoriul d-lui Iunian. Fiindcă singura concluzie care se desprinde din discuţiile de ieri, este acesta : să nu mai vorbească de ordine tocmai aceia cari s'au complăcut, dela guvern, într'o permanentă dezordine şi practică a abuzului şi ilegalităţilor.

dr. i. r.

O expediţie ştiinţifică surprinsă de viscol

la o înălţime de 6.300 m. pe munţii Anzii Cordilieri

Santiago Di Chili, 18. (Rador). — O expediţie ştiinţifică, condusă de germanul Link, care face ascensiunea masivului Aconcasna, în Anzii Cordilieri, a fost surprinsă de viscol pe când se afla la o înălţime de 6.300 metri. Doi din membrii expediţiei s'au rătăcit de tovarăşii lor.

Camarazii celor dispăruţi au emis semnale S. O. S. prin radio telegrafie. O coloană de ajutorare a fost trimisă în direcţia exploratorilor.

Tipografia ziarului „Universul" str. Brezoianu 23-25 Bucureşti

Redactor responsabil Gh. Dumitrach-

BIBLIOTECA „ASOCIAȚIUNII" SIBIIU

6 pagini 3 lei

ANUL VI, No. 662 Sâmbătă 20 Februarie 1937

Taxa poștală plătită în numerar conform aprobării Dir. Gen. P.T.T. No. 118.370/1934

Porunca Vremii

TRIBUNĂ ZILNICĂ DE LUPTĂ NAȚIONALĂ ȘI CREȘTINĂ

Jidanii sunt în așa fel organizați încât atacul pe care îl dau averii altora să fie de neîndurat, precum pe de altă parte în apărarea intereselor lor, ei să fie foarte greu de învins. Jidanii constitue între ei o vastă tovărășie legată prin firele puternice ale unei religii milenare și toți membrii acestei tovărășii indiferent dacă aparțin unor țări deosebite sunt obligați să-și acorde sprijin și ajutor în scopul de a-i exploata pe creștini.

A. D. XENOPOL
In „La question israélite en Roumanie")

abonamente anuale {Lei 1000 pentru instituții și sprijinitori / Lei 800 pentru orașe / Lei 600 pentru sate
Se primesc și abonamente pe 6 și 3 luni

Ori ce sumă se poate trimite prin Casa de economii și Cecuri poștale (CEC) astfel: ABONAȚII PENTRU CONTUL 1224 DEPOZITARII „ „ 10405

Director: Dr. ILIE RĂDULESCU

Redacția și Administrația: BUCUREȘTI 1, Str. Sărindar 18

TELEFON: Direcție, redacție 4.1853 Ad-ție, publicitate 4.1852

Români și Romance, renunțați la lectura ziarelor jidovești și jidovite!

Bietul eroism românesc!

Străinii îl omagiază,... „Românii" îl ofensează

de Dr. ILIE RADULESCU

Am impresia că întreaga opinie publică s'a lămurit pe deplin, — în urma desbaterilor cari au avut loc, în ultimele zile, la Cameră — asupra bombei național-țărăniste, în legătură cu așa zisa imixtiune a unor agenți diplomatici, ai statelor fasciste europene, în politica noastră internă. Noi, cel puțin, avem credința nu numai că național-țărăniștii au ratat penibil o lovitură, din care scontau imense beneficii politice, dar că însuși guvernul, care s'a declarat gelos de demnitatea țării, va ajunge, din ancheta pe care a ordonat-o, la concluzii de natură să risipească o atmosferă de încordare, creiată artificial de politicianismul meschin și fără obraz al național-țărăniștilor.

Este evident, în consecință, că, dacă scrim totuși aceste rânduri, n'o facem cu gândul de a spori unele nedumeriri, sau de a creia greutăți guvernului. Nu. Dorința noastră este, din contră, să punem și noi la dispoziția d-lui Tătărăscu, bine înțeles în măsura în care lucrul acesta este cu putință, o serie de elemente, de natură să contribuie la desăvârșirea anchetei ce se face.

Fără prea multe cuvinte de introducere, iată, cavalerește, ce ni se pare că trebuie să subliniem:

Mai întâi participarea agenților diplomatici străini la funeraliile eroilor noștri naționali Moța și Marin, a fost socotită — de reprezentantul partidului național-țărănesc — ca un gest politic și implicit ca o imixtiune în treburile noastre interne. Adevărat să fie? Eu, fără să-l fi văzut, în zilele acestea, pe ministrul Italiei, d. UGO SOLA, pentru care am o adâncă simpatie și fără, măcar, să-l cunosc personal pe d. FABRICIUS, reprezentantul Germaniei, pot totuși să precizez un fapt: diplomații străini n'au luat parte la procesiunea religioasă, care a dus, pe sub ochii înlăcrămați ai întregii Capitale, moaștele lui Ion Moța și Vasile Marin, dela gara de Nord la Biserica Sf. Ilie Gorgan. De ce? Simplu: fiindcă, deși n'a existat în mintea nimănui impietatea de a politiciniza o manifestare pioasă, teama că această procesiune ar fi putut să fie, printr'o largă și curioasă interpretare, socotită ca un act politic, i-a împiedecat. Mai mult chiar: pot să afirm că miniștrii străini, exprimându-și dorința să participe la serviciul religios funerar dela Biserica Sf. Ilie, și-au manifestat deferent rugămintea ca să nu se țină nici un discurs. Așa cum s'a și întâmplat, de altfel. Prin urmare, n'a fost vorba decât de-o strictă participare la un serviciu religios. Iată ce rămâne singular, din „gestul politic" al diplomaților, gest de care fac caz țărăniștii.

Bomba național-țărănistă pomenește însă, alarmant, de o gravă imixtiune din afară, în afacerile noastre interne. Exact ca pe vremea, de tristă memorie, a consulilor străini, de dinaintea Divanurilor ad-hoc. Trecem peste repercusiunea oribilă pe care a avut-o în sufletul națiunii, intervenția țărănistă. La toată revulsia pe care o aveau în țară, partizanii d-lui Ion Mihalache și-au mai adăugat un nou val de vehementă antipatie populară. Reținem însă cuvântul: imixtiune! Dar bine, domnilor, cuvântul acesta presupune, prin însuși conținutul lui cât de restrâns, ceva ofensator, jignitor pentru o libertate de hotărire sau de acțiune a cuiva. Imi dați voie să întreb atunci: este ofensator pentru nația noastră ca o putere străină să se alăture la o durere a noastră? Fiindcă numai acest unic sens se poate da participării ministrilor străini la serviciul religios al pomenirii eroilor Moța și Marin, în însuși altarul Bisericii Sf. Ilie!

Dar mai este, tot în această ordine strictă de idei, un amănunt, foarte important de subliniat. Toată țara știe că pe sicriele lui Moța și Marin s'au depus două coroane, semnificative și emoționante pentru mine, dintr'un singur punct de vedere: al omagiului care se aducea eroismului românesc. Două coroane: una din partea d-lui Mussolini, cealaltă depusă de d. Hitler. Nu-mi pun întrebarea dacă reprezentanții, la noi în țară, ai d-lor Hitler și Mussolini nu erau obligați să vadă în această mărturisire de omagiu a șefilor lor, o categorică indicație pentru ținuta lor la această ceremonie. Intreb totuși: după mentalitatea țărăniștilor noștri nu trebuie să socotim și omagiul d-lor Mussolini și Hitler drept o... „imixtiune" în politica noastră internă și prin urmare o... ofensă? Repet, exclusiv pentru oribila micime de suflet a național-țărăniștilor, fiindcă pentru quasi-unanimitatea țării, atențiunea d-lor Hitler și Mussolini s'a revărsat în suflete ca un binefăcător balsam.

Eu îmi îngădui să supun d-lui Tătărăscu aceste reflecțiuni, fiindcă mi-ar părea rău ca d-sa să cadă în cursa pe care i-o întind țărăniștii, (cursă care va fi, în scurtă vreme, o capcană pentru chiar partidul d-lui Ion Mihalache). Aș regreta mai ales pentrucă știu cât a avut de înghițit d. Tătărăscu de pe urma unei anumite politici externe și cât a trebuit să se sbată pentru a ajunge la relațiunile de astăzi ale României cu străinătatea. Politică externă care a lipsit economia țării — pe vremea sancțiunilor — de

(Urmare în pagina 3-a)

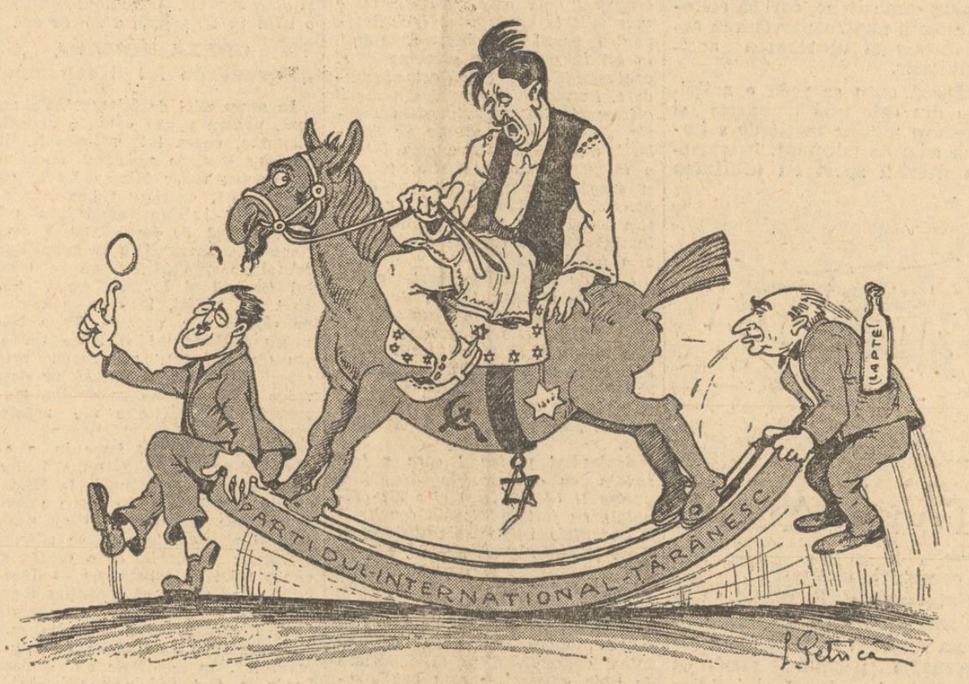

D. I. MIHALACHE: Sunt soldat și călăreț, însă calul n'are preț"

O guvernare stearpă

de PETRU BANESCU

De când a venit la cârma țării guvernul d-lui Gheorghe Tătărăscu a avut pecetea vizibilă a unei lipse pe care nici n'a încercat s'o implinească: aceia a autorității.

Imprejurările în cari s'a constituit acest guvern prezidat de d. Tătărăscu, au aruncat din capul locului o umbră urâtă asupra a ceeace s'ar putea numi autoritatea morală a unui guvern și prin aceasta a fost condamnat să nu fie luat în serios cu toată viețuirea lui destul de lungă față de așteptările opiniei publice.

Poate sunt puțini aceia ce se vor fi întrebat de ce acest guvern, care totuși pe tărâm gospodăresc a realizat mai mult decât toate cele trei anterioare, n'a putut să-și stabilească o autoritate în ochii țării și n'a fost în stare, timp de mai bine de trei ani, să întărească autoritatea statului deși a înțeles să se folosească de starea de asediu și cenzură.

D. Gheorghe Tătărăscu e un om dotat cu o superioară inteligență și în situația d-sale de conducător al unui guvern, a dovedit o remarcabilă abilitate politică și un neobicinuit simț de prevedere. Acestea sunt însușiri cari pot forma un om politic de cea mai perfectă calitate cu o condiție însă, aceia de a le folosi în preocupări cari să intre în cadrul politicii superioare. Și acesta a fost defectul d-lui Gh. Tătărăscu.

Venit în fruntea guvernului printr'un act care era în contrazicere cu regulele elementare a'e. moralei, preocuparea de căpetenie a primului ministru a fost menținerea pe poziție și consolidarea acestei poziții. Și notați că e vorba de poziția d-sale, nu de aceia a partidului, care i-ar fi îngăduit să dea un caracter ceva mai general politicii guvernului pe care îl conduce.

Cu teama permanentă de a se vedea svârlit din fruntea guvernului și stăpânit de groaza de a fi renegat de propriul său partid, d. Gh. Tătărăscu și-a aliat prietenii la întâmplare și a promovat la rangul de virtute politică.

Sfătuit și dublat din umbră, de întunecata șiretenie a d-lui Inculeț, în mintea căruia nu incap orizonturi mai largi decât acelea ale unui abil director de siguranță, primul ministru a mărginit toată activitatea politică a guvernului său la unicul scop: menținerea la guvern. Și a reușit.

A reușit fiindcă partidul liberal are o tradiție politică în această țară, își are încă oamenii lui învățați într'o disciplină gospodărească imprimată de conducătorii lui ilustri de odinioară și deci o mai bună gospodărire ce venea după haosul celor cinci ani de jaf anterior, a avut darul să mulțumească țara pe acest tărâm care este într'o mai intimă apropiere de nevoile poporului. Și a mai reușit fiindcă l-au ajutat împrejurările pe cari a știut să le folosească în beneficiul său.

In falul acesta guvernarea d-lui Tătărăscu rămâne o simplă chiverniseală a bugetului țării pe care l-a împărțit băbește între satisfacerea nevoilor celor mai urgente ale ei. Dincolo de aceasta guvernul d-lui Tătărăscu n'a știut, n'a putut să dea nimic. Gospodărire de om mediocru care se mulțumește cu formula: câștig o mie de lei, cheltuesc o mie de lei.

O calitate neapărat, când ne gândim la dezechilibrul altor gospodari cari cheltuiau de trei ori cât câștigau. Dar o calitate de om mediocru care nu-și pune și problema că ar putea face un efort pentru a câștiga mai mult spre a putea cheltui mai mult între satisfacerea tuturor nevoilor sale.

(Urmare în pagina 2-a)

Din cripta dela „Casa Verde"

In fiecare miez de noapte, —
Din cripta dela „Casa Verde",
S'aude-un glas cu-aprinse șoapte
Ce'n taina stelelor se pierde:

„Voi, frați legionari de pază,
„Voi, frați români, fiți treji mereu,
„Să nu ne lase fără Țară
„Poporul fără Dumnezeu!..

„Noi ne-am jertfit cu bucurie,
„Să fie Țării spre folos,
„Și-am biruit, precum se știe,
„Luptând în oastea lui Christos!

„Deschisă-i calea care duce
„Un neam la viață fără moarte:
„Să creadă cu tărie'n Cruce
Și Crucea cât mai sus s'o poarte!..

„Cuvântul nostru să-l socoată,
„Stea toți Românii la un loc!..
„Trăiască Legiunea toată
„Și Căpitanul ei de foc!..".

Radu Bardă

După o activitate de un an la B.N.R.

de PETRU TIPARESCU

Vom asista Duminică la un nou examen sumar al activității Băncii Naționale, în adunarea generală, ce va fi prezidată de d. guvernator Mitiță Constantinescu, anul acesta a doua oară, secondat fiind de consiliul de administrație, care s'ar putea ca de anul trecut și până poimâine să fie ajuns la un acord — ocazional cel puțin — cu guvernatorul titular al băncii, ca să nu mai fie nevoie ca întregul consiliu să aștepte ca și acum un an, un semn compromițător al d-lui Dinu Brătianu.

Cine își reamintește comentariile noastre în jurul adunării generale de anul trecut, poate ca și noi să manifesteze și anul acesta o deosebită grije pentru prestigiul Institutului nostru de emisiune, greu încercat în ultimii ani de criza economică, dublată de o înspăimântătoare criză morală. Avem obligația și de astă dată, să semnalăm pericolul politicianizării Băncii Naționale, care a devenit centrul preocupărilor tuturor necăpătuiților cluburilor politice. Anual clientela respectivului partid de guvernământ dă asalt ,sub comanda șefului de partid, la posturile vacante, cu venituri fabuloase. Deaceea, în felul acesta, dela politica de compromisuri, până la călcarea statutelor și a legilor în vigoare, pentru ca nevoile electorale să îngăduie cartelări cu întreprinderile, ce nu indeplinesc condițiile legeii de protecție a muncii naționale, peste prevederile statutare. Iar, dacă totuș se va găsi un cuvânt pentru a apăra interesele naționale și pentru a pleda reintrarea în legalitate, o slugă a partidului liberal probabil va încerca să apeleze la suveranitatea adunării generale, legal constituită de prea fericiții întârziați contimporani ai lui I. G. Bibicescu. Ii așteptăm cutezanta pentru a-l sancționa cu mijloacele noastre de reprezentanți ai opiniei publice românești, odată cu expunerea viitorului motiv de contestație, dacă nu vor fi eliminate din adunarea generală întreprinderile jidovite și înstrăinate.

In afară de preocupările electorale, ce se anunță mai puțin palpitante decât anul trecut, pentru candidații d-lui Dinu Brătianu, consiliul de administrație, în frunte cu d. guvernator Mitiță Constantinescu ,va cere adunării generale o descărcare materială și morală pentru un an de presupusă intensă activitate. Desigur va fi un nou prilej de discursuri gratuite și de recioroce adulări în cadrul unor ficțiuni programatice, trecute și viitoare.

Oare, vor fi expuse de oratori și rezultate concrete, roadele unui an încheiat?

Trebue să anticipăm cu regret, că nu le constatăm din bilanțul Băncii Naționale și raportul consiliului de administrație. Vor confirma constatările noastre în deosebi discuțiile în jurul art. 99, ce va fi introdus în statutele băncii. Se va vedea atunci cu prisosință, că dincolo de întelesele bancare ale partidului liberal, nu este posibilă promovarea unui program în concordanță cu structura generală a economiei naționale, pentrucă în 1937 sau în 1931, aceiaș caracatiță liberală beneficiază de pe urma devierii progresului vieții econmice de pe axa firească a unei întregi țări agricole.

In acest sens, cifrele citate de d. deputat Ghelmegeanu, în discursul d-sale ținut în Cameră la legea pentru înființarea institutului de credit agricol, sunt de o elocvență uluitoare. D-sa a arătat, că în 1931, când venitul național se cifra la 110 miliarde, agricultura, care contribuia cu 55% din total nu dispunea pe piață de credit decât de 26% din plasamentul total pe piața noastră internă. In 1935 plasamentul Băncii Naționale era în agricultură de 390 milioane, față de 10.977 milioane în industrie, de 4.068 în comerț și 1.250 milioane în diverse, adică 65% pentru în-

(Urmare în pag. III-a)

Supușii streini

De câteva luni — și ca urmare a unei energice intervenții la tribuna Camerei — ministerele muncii, internelor și industriei își fac o concurență specifică negustorilor dornici să se îmbogățească prin mijloace odioase, pe chestia supușilor streini.

Antagonismul dintre aceste trei departamente nu rezolvă, însă, nici o slovă din această problemă de mare importanță.

Și iată decе:

In fiecare zi apar în ziare comunicate oficiale, pornite dela conducătorii instituțiilor citate, cari anunță populația că au fost ridicate autorizațiile de rămânere în țară a numeroși indivizi veniți să unelteaască împotriva statului și să ne fure bogățiile.

Lumea naivă crede...

Și se bucură, că acei ce nu au nici o legătură cu sufletul poporului nostru sunt obligați să-și facă boccelele și să plece peste graniță, lăsând băștinașilor locurile din întreprinderi.

Ar fi bine să se petreacă lucrurile așa cum le înfățișează oficialitățile.

Dar realitatea e alta.

E dureroasă!...

Respinși de comisiunea migrațiilor, veneticii intervin prin diferiți politicieni și obțin prelungiri de a sta nestingheriți în țară.

Somați de reprezentanții ordinei publice să părăsească ținutul unde nu-și pot justifica prezența, pașaportarii reușesc să induplece factorii cu răspundere și să continuie a pălmui demnitatea națională.

Anunțați de cerberii dela industrie și comerț, că nu mai au dreptul să funcționeze în stabilimentele cari i-au angajat fără respectarea prevederilor legii de protegiuire a muncii românești, îmbogățiții prin fraudă, trafic de influență și escrocherie, găsesc leacul miraculos necesar înfrângerii intransigenții autorităților, și nu numai că nu părăsesc meleagurile, dar își iau aere de patroni și-și formulează veleități de diriguitori.

Prin urmare cele trei comisiuni, cari lucrează pe lângă cele trei ministere — încasând diurne fabuloase — nu realizează nimic. Iar opinia publică este indusă în eroare cu instiințări ce nu au nici un substrat real.

La fiecare pas întâlnim brîganzi, impostori, oploșiți în România grație celor ce nu găsesc mijloace eficace să secere toate buruienile otrăvitoare. Fabricile, institutiile particulare, biurourile publice, gem de streini, în timp ce intelectualii noștri nu-și pot agonisi un codru de pâine în țara pentru care părinții lor au sângerat.

Să ne mai întrebăm pentruce din când în când se înregistrează răbufniri reprobabile?

Intr'o măsură oarecare autorii morali ai răbufnirilor sunt și acei cari deformează realitatea și nu au îndeajunsă vigilență atunci când e vorba de plaga supușilor streini.

Să ne uităm în noi, să ne ridicăm din somnolență, să încetăm cu parodia comisiunilor cari costă enorm și să deschidem drumuri noui.

Drumuri noui celor ce vor o viață nouă pe un pământ frământat cu sângele înaintașilor.

Victor Mocanu

Cămașa de forță

Autentică

Caricaturistul nostru, Petrică Lazăr, are mare succes cu „jidanii" lui pe cari'i face din ce în ce mai bine.

Acest succes este, ca să zicem așa, european, de oarece multe ziare streine, îl reproduc.

Eri, l-a chemat pe Lăzărică al nostru un deputat majoritar:

— Ascultă, mă Petrică, vreau să mă faci tu, cu mâna aia a ta, dar, știi, să mă faci.

— Dorești un portret sau o caricatură.

Deputatul nostru se 'nvârti, se sluci, se gândi, apoi punându-și degetul la fruntea care nădușise, răspunse:

— Vreau să-mi faci un autoportret. Un autoportret în culori!

...Pentru activitate

Citim în „Adevărul" că Grupul „Păreri libere" a sărbătorit printr'un banchet pe d. Mircea Cancicoff, ministru de finanțe, „pentru activitatea asiduă desfășurată în ultimul timp".

Care activitate?

Aceea că împarte cu baniță banii contribuabilor, la diferite gazete jidănești?

Conferințe

IERI a avut loc o consfătuire între d-nii CANCICOFF, FRANASOVICI și TABACOVICI.

S'a discutat eventualitatea unei colaborări bulgaro-sârbo-turăc...

Noutăți politice ale zilei

de ȘTEFAN IONESCU

Trăim un moment politic hotărîtor pentru spiritul european. Lupta dintre comunism și naționalism a ajuns așa de acerbă încât declanșarea unor noui războaie civile sunt cricând de așteptat dacă națiunile europene, în primul rând, nu vor lua măsurile necesare, toate măsurile, de a extirpa dela rădăcină răul.

Cu drept cuvânt a spus, într'un interview, Oliveira Salazar, profesorul dictator al Portugaliei, că bătrânul nostru continent nu este atât amenințat de un nou război între națiuni, cât este mai ales amenințat de un întreg ciclu de războaie sociale înăuntrul națiunilor, determinat de conflictul, care este pe punctul de a culmina, dintre lumea tradiției naționale și lumea infernală a comunismului. In această conjunctură a spiritului politic al veacului nostru de sigur că România nu poate face excepție dela regula generală care este imprimată curentelor și luptelor politice din celelalte țări. Chiar dacă am afirma că nu suntem amenințați de un pericol comunist, totuși să nu uităm că frontiera noastră dela răsărit ne desparte de colosul slav în care se pregătește prăbușirea civilizației și culturii europene prin rebarbarizarea Europei în comunism. In ipoteza, în tragica ipoteză a unui nou război mondial, nu cred să fie om politic din România care să aibă convingerea că Rusia Sovietică ar lupta alături de noi pentru a ne apăra integritatea teritorială și tradiția culturii noastre românești și creștine. A presupune mai curând o acoperire a României printr'o invazie comunistă pentru ca Moscova să-și deschidă și să-și apropie câmpul european,— înseamnă, credem, a fi mai aproape de adevăr. Dar, în fine, să trecem peste aceste sumbre perspective atât de dificil de discutat acum și să păstrăm discuția în cadrul ei general.

Iată o serie de fapte pe cari fiecare dintre noi le-a putut citi în ziarele zilei, redate de telegramele agenției Rador, al cărei spirit de partialitate, în ceeace privește sursa de informare, nu poate fi indiferentă nimănui întrucât atunci când, de pildă, ne informează că la Moscova se petrec lucruri grave să știți că așa este, pentrucă altfel în nici un caz ea, agenția, nu s'ar preta la o intrigă!

Telegramele primite din Moscova, ne relatează agenția noastră, anunță că un nou grup de trotzkiști, bănuiți de a fi unelitit complicturi împotriva siguranței guvernului, a fost descoperit în regiunea evreiască autonomă BIROBIDJAN, situată la frontiera manciuriană.

Altă telegramă. *„Le Matin"* este informat din Varșovia că YAGODA, fostul șef al G. P. U.-ului, a fost arestat la Moscova și dat în judecată pentru complot împotriva lui Stalin.

Altă telegramă. Tot „Le Matin" anunță că consiliul federației Elveției va hotări dizolvarea și distrugerea completă a partidului comunist elvețian, în urma cererii guvernelor cantonale cari sunt alarmate de proporțiile luate de propaganda comunistă.

Altă telegramă. In prima ședință a Dietei japoneze un reprezentant al partidului *Seyukai* a propus crearea unui bloc anti-comunist în Extremul Orient. Președintele consiliului de miniștri a aprobat această idee fără rezerve.

Alt fapt. Partidul național-democrat polonez a decretat cea mai inversunată luptă împotriva evreilor, masonilor, comuniștilor și socialiștilor.

Insfârșit, ultimul fapt. Lordul *Cranborne*, subsecretar de stat la *Foreign Office*, întrebat, în Camera Comunelor, ce măsuri la guvernul împotriva propagandei comuniste, date fiind legăturile cari există între guvernul dela Moscova și Internaționala a III-a, a răspuns că guvernul britanic va face energice demersuri pe lângă guvernul dela Moscova pentru a ordona încetarea acțiunii partidului comunist englez, ale cărui legături cu Internaționala a III-a și deci cu Kremlinul, sunt bine cunoscute.

Numai din relatarea acestor fapte cari s'au produs, — ar părea bizar!, toate în ultimele zile, — vom putea trage câteva concluzii, credem interesante, pentru opinia românească.

Realitatea comunistă prezintă două fețe: pe deoparte asistăm la permanenta sdruncinare a regimului sovietic, care se manifestă prin acțiunea trotzkiștilor, — azi, se pare, a fi mai numeroși decât stalinișții și care se va finaliza prin prăbușirea regimului actual, — iar pe de altă parte asistăm la o disperată acțiune a agenților Moscovei cari intensifică propaganda lor în mai toate statele.

Va să zică regimul sovietic este pe punctul de a se prăbuși, iar propaganda comunistă este pe punctul de a provoca războaie civile dacă nu se va produce acțiunea salutară, și la timp, a guvernelor din statele mai grav amenințate.

Credeți oare că Japonia ar crea un bloc anti-comunist în Extremul Orient dacă nu ar fi serios amenințat imperiul nippon de agitatorii moscoviți?

Dar mai departe. Credeți, de asemeni, că Elveția, stat neutru, patrie a pacifismului genevez, al cărei teritoriu nu este revendicat de nimeni, într'un cuvânt o țară fericită, — credeți, oare, că ar căuta să extirpeze comunismul dacă nu ar amenința unitatea federală și politică? Sau oare polonezii, partidul lor național și *democrat*, luptă

(Continuare în pagina II-a)

SPORT

„Skiul Românesc"

Cel de al treilea număr din cocheta și interesanta revistă „SKIUL ROMANESC" — *Buletinul oficial al federației române de ski* — a apărut acum câteva zile, aducând cu el contribuția unor aporturi extrem de utile pentru actualitatea mișcării noastre sportive de iarnă.

Numele celor ce semnează în această revistă de reală valoare informativă și sportivă, ne dispensează pe noi de a-i aduce alte aprecieri măgulitoare.

Dăm, așa dar, o parte din bogatul sumar al „Skiului Românesc", anul 2, nr. 3:

A.S.R. PRINCIPELE NICOLAE: Ceruirea; prof. ION COJA: După campionatele naționale de ski; OVIDIU PAPAMIDA: Drumuri de ski în Munții Muscelului; căpit. E. TEACA: Cursul de ski al I. S. E. F.-ului la Borsec; prof. CAMIL MORȚUN: Recenzii.

Reproducem mai jos un scurt dar judicios articol în legătură cu importanța skiului în armată și anume într'o armă în care este introdus destul de recent.

Skiul în jandarmerie

„In armată, skiul și-a câștigat un loc de frunte, el dovedindu-se în timp de război — unul din cele mai prețioase mijloace de legătură și locomoțiune, atunci când zăpada face drumurile impracticabile sau îngreunează escaladarea munților dealurilor socotite puncte strategice.

„De aceea prezența skiului în programul de instrucție al vânătorilor de munte și chiar al celorlalte arme, nu a surprins pe nimeni.

„Iată însă că jandarmeria, ne dovedește chiar în timpul de pace, că ostașul trebue să știe a utiliza skiul, venind astfel cu folos în ajutorul cel mai nobil sport, turismul.

„Iată într'adevăr care a fost scopul d-lui general Pârâianu, inimosul sportiv din fruntea jandarmeriei când acum un an a introdus skiul în rândurile jandarmilor: formarea unei călăuze de încredere, a unui cercetaș atent, care să împiedice accidentele și să ajute pe de alta la salvarea accidentaților făcând astfel din jandarm un prețios consilier al O. N. T.-eului!

„Să mai insistăm asupra importanței acestei măsuri?...

„Acest plan va fi pus însă în aplicare abia în toamna acestui an, actualmente procedându-se la punerea lui la punct.

„Pentru aceasta, jandarmeria activează în următoarele trei centre de ski.

„La Vulcani, funcționează în al doilea an cursul de inițiere la care iau parte peste 60 de jandarmi toți începători ai acestui sport.

„Această vor forma prima grupă de jandarmi toți începători ai acestui sport.

„Această vor forma prima grupă de jandarmi care va fi pusă la dispoziția Oficiului Național de Turism.

*

„Apoi, la Predeal — tot în al doilea an de existență — se află centrul de antrenament al jandarmilor din care urmează a se selecționa patrula pentru concursurile de ski pe armată.

„Acest centru are deci caracter pur sportiv.

„Insfârșit, al treilea centru, care este și cel mai important, funcționează la Tihuța unde are un curs de instructori de ski la care iau parte 40 de reangajați cari pe lângă inițierea sportivă mai capătă și una pedagogică, pentruca distribuiții celor 15 filiale să poată creia elemente noui ce și ele urmează a fi puse la dispoziția O.N.T.-ului.

„Totodată, jandarmeria, va importa chiar în cursul acestui sezon câțiva câini Saint-Bernards cari urmează a fi dresați într'o crescătorie specială dela Predeal pentruca împreună cu jandarmii skiori să alcătuiască echipe samaritene, cari să colinde munții pentru prevenirea accidentelor și ajutorarea accidentaților.

„După cum se vede o activitate din cele mai frumoase și care are marele merit de a îmbina atât de minunat, frumusețea acestui sport cu utilitatea lui".

Ghinionul lui Toma Áurel

Am scris în coloanele acestui ziar, care este situația lui Toma Aurel în America: nu poate boxa, fiind suspendat de comisia de box a Statului New-York.

Astăzi am primit o nouă scrisoare dela corespondentul nostru din New-York, d. Francisc Boian, care referindu-se la cazul Toma Aurel, spune printre altele că „Toma a fost împiedicat de Federația Americană de a mai boxa, deoarece Leclerc a adus dovada dela Federația Română din București că aceasta i-a aprobat numai lui contractul cu compatriotul nostru".

Noi cerem F. R. B-ului să se sesizeze de situația precară a lui Toma Aurel și să facă toate intervențiile necesare pentruca Federația Americană să-i ridice suspendarea.

Din străinătate

PLECAREA LUI SCHMELING IN AMERICA

Berlin, 18 (Rador). — Boxeurul german, Max Schmeling, fostul campion mondial la toate categoriile și unul dintre cei mai de seamă concurenți ai lui Braddock, va părăsi Germania la 24 Februarie, nu astăzi, cum se plănuise înainte.

Din cauza acestei întârzieri, turneul lui Max Schmeling în America se amână pentru 8 Martie în loc de 1 Martie, cum fusese fixat.

CINE SUNT CAMPIONII MONDIALI DE SKI

Paris, 18 (Rador). — *Astăzi s'a terminat la Chamonix campionatul mondial de ski, alergându-se cursa de 50 de km. Ca de obicei această probă a revenit unui finlandez, dovedindu-se totodată superioritatea concurenților finlandezi, cari nu pot fi amenințați pe distanțele de mare fond decât de norvegieni și suedezi.*

Primu clasat în cursa de mare fond a fost finlandezul Pekka Niemi.

Campionatul mondial s'a terminat cu ceremonialul obișnuit, comitetul FIS acordând titlurile de campioni pe anul 1937 următorilor:

Coborire: Emil Allais (Franța).
Slalom: Emil Allais (Franța).
Combinat coborire și slalom: Emil Alllais (Franța).
Coborire doamne: Christl Cranz (Germania).
Slalom doamne: Christl Cranz (Germania).
Combinat: Christl Franz (Germania).
Combinat: Christl Granz (Germania).
18 km.: Lars Pergendahl (Norvegia).
Combinat cursa și sărituri: Sigurd Roeen (Norvegia).
Sărituri speciale: Birger Ruud (Norvegia).
50 km.: Pekka Niemi (Finlanda).
Stafeta: Norvegia.

EPILOGUL MATCHULUI THIL-BROUILLARD

Paris, 18 (Rador). — *Astăzi ziarul L'Intransigeant la rubrica sportivă anunță că boxeurul francez Marcel Thil, campionul mondial la categoria mijlocie, a abandonat irevocabil ringul, renunțând la titlul mondial.*

Această hotărire a fost luată în urma incidentului întâmplat cu ocazia matchului său ultim contra canadianului Lou Brouillard.

LA HOCKEY, CEHOSLOVACIA A INVINS NORVEGIA, IAR POLONIA PE SUEDIA

Londra, 18 (Rador). — *Celelalte rezultate de hockey pe ghiață ale primei zile din campionatul mondial de aci, matchuri disputate eri, sunt următoarele:*

Cehoslovacia—Norvegia 7:0 (2:0, 3:0, 2:0), match disputat în grupa a doua.

In grupa a treia Polonia a învins Suedia cu 3:0 (0:0, 3:0, 0:0).

VIITORUL CAMPIONAT MONDIAL DE HOCKEY

Londra, 18 (Rador). — *In congresul internațional al Federației Internaționale de hockey pe ghiață, care s'a deschis eri aci, printre primele hotăriri luate a fost ca pentru 1938 campionatul mondial să aibă loc la Praga, iar la Stockholm în anul 1939.*

O NOUA VICTORIE A LUI JOE LOUIS

New-York, 18 (Rador). — La Cansas City a avut loc eri seară un important match internațional de box, în care cunoscutul boxeur de culoare, Joe Louis a învins în repriza a patria prin k.o. tehnic pe Natie Brown.

HOCKEY

Berlin, 18 (Rador). — In Palatul Sporturilor a avut loc aseară un match internațional de hockey pe ghiață, în care echipa AC Klagenfurt a terminat la egalitate (0:0) cu echipa Roth-Weiss din Berlin.

ZI DE ZI

❖ **CLUBUL sportiv „UNIREA TRICOLORUL" anunță că „ADUNAREA GENERALA" va avea loc în ziua de Joi 25 Februarie a. c. ora 9 seara la sediul clubului din B-dul Ferdinand Nr. 97.**

Deoarece „ADUNAREA GENERALA" nu s'a mai ținut de trei ani, clubul „UNIREA TRICOLOR" convoacă la această adunare pe toți actualii membri precum și pe toate acele persoane cari au avut vreodată o calitate în asociație.

INVINGAND FRANȚA cu elocventul scor de 12—0 echipa Canadei s'a dovedit a deține o formă, care ne face să anticipăm că în mod normal campionatul mondial de hockey pe ghiață, nu-i poate scăpa.

MATCHUL VENUS-UN. TRICOLOR, neavând loc eri din cauza impractibilității termenului, echipa negrilor a făcut un sever antrenament sub supravegherea ochiului atent al excelentului antrenor Platko.

UNIREA TRICOLOR invită pe prieteni și simpatizanți la admirabilul bal anual pe care-l organizează pentru mâine (Sâmbătă 20 cor.) seara, în saloanele Roxy.

Cupa „Fantineli"

Duminică dimineața se dispută în Capitală, în cadrul Cupei „Fantineli" două interesante întâlniri:

WOLLEY.

Viitorul — Telefoane, ora 12 arb. Butan.

BASKET.

Viitorul — Telefoane, ora 1.30 arb. Ghițescu.

In afară de matchurile pentru „Cupa Fantineli" vor mai avea loc, în aceeași zi, următoarele dispute:

Aurora — O. C. B. ora 9.30 arb. Ghițescu.

Iureș — Viforul-Dacia ora 10.30 arb. Mateescu.

Metalosport — Bonaparte ora 10 arb. Bercuși.

A. S. F. C. — Sportul St. ora 11., arb. Andronache.

Start — Telefoane ora 11.30, arb. Mateescu.

Concursurile dela Sinaia

SKIORI

1. Plt. maj. Iancu Nicolae 6 m. 28 sec.
2. Tăpăraș 8 m. 51 sec. 01.
3. Cpt. Petrescu 9 m. 12 sec. 05 (s'a răsturnat).

CUPA EFORIEI SPITALELOR CIVILE

1. *Mărculescu* (Clubul Peleș) 1 m. 58 sec.
2. *Voicilă* (CFR.) 1 m. 59 sec. 07.
3. *Lt. Dănarică* 1 m. 59 sec. 03.

Au urmat: lt. Budișteanu, ing. Frimu, lt.-col. Mihail, maior Șeicărescu.

Cupa a fost câștigată de clubul Peleș.

CUPA ZIARULUI „UNIVERSUL"

1. lt. Danărică 1 m 54 sec. 03.
2. Ing. Frimu 1 m. 54 sec. 08.
3. Lt.-col. Mihail 1 m. 59 sec. 05.

Au urmat: lt. Budișteanu, maior Șeicărescu, Voicilă, Bobeti și bobul Peleș.

Mișcarea LITERARA și artistică

Cronica muzicală

Recitalul pianistului Alex. Borowski

Un program îmbelșugat și bine alcătuit ne-a dat prilejul să ascultăm, Marți seara, în sala Ateneului, unul din cele mai reușite concerte de pian ale stagiunei.

Pianistul rus ALEX. BOROWSKI, cu o reputație europeană de mult stabilită, se prezintă într'o demnă și serioasă ținută artistică. Pe deplin stăpân pe întregul mecanism al pianului, concertistul știe să se folosească de resursele cele mai variate și mai subtile ale acestui instrument. De o claritate desăvârșită în Bach, (Fantezia și Fuga, transcripție după orgă și două preludii și fugi din „Clavecinul bine temperat") la care se adaugă o muzicalitate inteligent cultivată pentru genul polifonic, reliefând, în tot timpul, vocea principală și contuzând elegant pe cele secundare, Borowski este unul din marii interpreți ai Cantorului dela Leipzig. In cele două sonate de Scarlatti, ne-a desvăluit o altă latură a talentului său pianistic; finețea și gingășia execuției acestor două Sonate, ne-au încântat prin neobosita vervă de o voioșie spontană și luminoasă care caracterizează muzica lui Scarlatti.

Deși de un temperament viu, dinamic — reținut, totuși, de raftinamentul unei arte care nu se oferă cu ușurință, știe să gradeze efectele sonore și ritmice într'un urcuș întreținut de o flacără mereu stăruitoare —, Alex. Borowski ni s'a părut puțin inegal în interpretarea sonatei „Appassionatta" de Beethoven.

Excluzând partea I care a fost redată cu o măestrie deosebită, partea II (Andantele) și a III (Finalul) au fost mai puțin reușite.

Andantele într'o sonoritate cam dură și puțin prea repede, n'a adus suficient de accentuat, atmosfera de reculegere atât de necesară între cele două părți dramatice ale sonatei. Partea III ni s'a părut mai puțin gradată ca prima, fără ca totuși concertistul să se depărteze de linia adevărătei arte beethoveniene. Restul programului: excelent, Sonata de Scriabin (într'o singură mișcare) în care se caută efecte noui de sonoritate și uzând de un stereo"pism tematic sterp, rămâne fără rezonanță artistică. Trei piese din Debussy și „Toccata" de Ravel (din „Tombeau de Couperin") au fost o adevărată revelație după audiția forțată a sonatei de Scriabin.

Pianistul Borowski a desfășurat cele mai rafinate și emotive mijloace pianistice, obținând, în interpretarea lor, ca și în acea a pieselor de Chopin („Nocturne" în fa diez major, „Valse" în la bemol major și „Grande Polonaise" în la bemol major) pentru care și-a rezervat, într'adins, ultimul loc în program, un succes răsunător, uriaș și bine meritat. Alex. Borowski este o elită în elita pianiștilor de azi.

OPERA ROMANA
„Povestirile lui Hoffmann"

In seara zilei de Miercuri, s'a reluat, pentru prima oară în actuala stagiune, opera lui Offenbach, în rolurile titulare apărând apreciatul nostru tenor Mircea Lazăr (în Hoffmann), excelentul bas Niculescu-Bassu într'un quadruplu rol, fiecare egal de important, Lucian Nanu deasemenea într'un quadruplu rol și George Marinescu în rolul lui Crespel și Luther. Acest buchet de artiști, la care adăugăm pe cântărețele noastre Tana Nănescu (în Mama) și Ritta Cottescu (în Niklaus), au reușit prin glasul și jocul minunat să ne desvăluе și să gustăm pe deplin, frumusețile fermecătoare ale acestei opere.

Intr'un triplu rol feminin, a apărut d-na Sylvia Altheim Feller. Cu o voce bine cultivată la Hochschule fuer Musik din Viena (eleva lui Hofrat Geiringer) și cu reale calități mimice, la care se adaugă eforturile lăudabile de a învăța și cânta rolul în românește — deoarece ni se spune că mosafira Operei noastre este vieneză, — această tânără cântăreață a adus la bun sfârșit greaua sarcină ce i s'a încredințat. In duettele cu Mircea Lazăr, a fost îndelung aplaudată. In rolul păpușei automate, a jucat și a cântat admirabil.

Nic. J. Sarru

O valoroasă lucrare asupra țării noastre

In urma unor lungi ani de studii și cercetări speciale asupra României, d. prof. I. SIMIONESCU, membru al Academiei Române, ne dă o impunătoare lucrare de știință, extrem de utilă informației oricui și extrem de importantă prin caracterul ei de sinteze: ȚARA NOASTRA, apărută în biblioteca enciclopedică a editurii Fundației pentru literatură și artă *„Regele Carol II"*. O privire generală de obiectivă și atentă înregistrare și interpretare, plină de înțelegere adevărată și de luminoasă valorificare a oamenilor, locurilor și lucrurilor dela noi

Indemnul care se desprinde ca o concluzie din întreaga muncă de cercetare și coordonare a operei de față, este de a nu mai nesocoti *„ce avem și ce am înfăptuit"*, de a nu mai lăsa în umbră ce e al nostru, fie acele *„bunuri câștigate cu grea trudă"* fie acele *„scăderi explicabile ce trebuiesc îndreptate"*.

Valoarea cu totul deosebită ca material și metodă științifică și nu mai puțin ca semnificație etnică, a acestei grandioase lucrări asigură volumului ȚARA NOASTRA o primire strălucită și meritată.

D. prof. I Simionescu prezintă pentru întâia oară cititorilor de la noi o imagine completă și un documentat îndreptar asupra României, o lucrare de neprețuit folos oricărui om dornic de o bună orientare, o lucrare în acelaș timp de rar interes pentru cercetători și specialiști, prin ansamblul problemelor pe cari le cuprinde și prin unitatea concepției sale.

Noutăți politice ale zilei

(Urmare din pag. I-a)

împotriva evreilor și a comuniștilor fără vre-un temei serios? Și insfârșit Anglia, țara parlamentarismului și a democrației, patria a tuturor libertăților, decce va protesta la Moscova împotriva activității partidului comunist britanic?

Iată atâtea întrebări al căror răspuns mi se pare că rezidă în afirmația: *propaganda comunistă care se duce în toată lumea de către agenții Internaționalei a III-a, adică ai Komintern-ului, care este expresia externă a comunismului moscovit, — este pe punctul de a rodi, declanșând revoluțiile al căror final nu poate fi, în concepția conducătorilor dela Kremlin, decât instaurarea regimului comunist în toată Europa.* Prin această afirmație nu facem decât să repetăm porunca leninistă: *prin revoluția mondială la comunism.*

Democrații noștri, cari se pare că nu-și dau seama ce joc fac, sunt invitați să mediteze care va fi soarta României în asemenea condițiuni. (Noi, de altfel am pus întrebarea și ce se va întâmpla cu România în cazul unui nou război).

Cu alte cuvinte războiul de mâine ca și revoluțiile cari se pregătesc la Moscova, duc la aceiași concluzie în ceeace ne privește. Rămâne să vedem dacă acțiunea anticomunistă, care a și început să se manifeste instinctual și în noi, va fi mai tare.

Așa se scrie istoria azi.

Ștefan Ionescu

O guvernare stearpă

(Urmare din pag. I-a)

Și notați bine că această guvernare cu mentalitate de administrator delegat, s'a exercitat într'o epocă în care piața economică mondială permitea țării noastre, în temeiul producției pe care o posedă, foarte frumoase rezultate la o prieceută valorificare.

Putea însă guvernul d-lui Tătărăscu să dea astfel de roade? Nu, fiindcă îi lipsea priceperea și buna credință — uneori chiar onestitatea — acelora cari trebuiau să întreprindă asemenea realizări.

Guvernarea d-lui Tătărăscu a fost total lipsită de caracter politic. Ea n'a întreprins în nici un domeniu, dar absolut în niciunul, o acțiune de valorificare a elementului național. Totul a mers pe tipicul unei contabilități elementare ce trebuia să ducă numai la realizarea unei balanțe comptabile. Și cine vrea să stabilească prin comparație cu trecutul imediat, rezultatele acestei guvernări, va găsi fără posibilitate de tăgadă, o gospodărire avantajoasă pentru țară. Dar rezultatele nu se stabilesc numai în raport cu un trecut aproape anarhic ci și în raport cu ceeace ar fi putut fi ele dacă la temelia acestei gospodăriri ar fi stat ideia unei politici economice, financiare, sociale și culturale care trebue să stea la baza oricărei guvernări.

Cu cine era să înfăptuiască însă d. Tătărăscu un astfel de program? Infeudat unei politici de lichelism, d-sa a fost prizonierul celor mai rele elemente din partid. Gândiți-vă la oamenii pe cari i-a promovat d-sa la rangul de excelențe și subexcelențe și arătați-mi care din aceste alegeri au fost fericite. Dintre elementele așa zisului tineret, niciunul. A făcut d. Iamandi vre-o ispravă pentru țară în afară de cele rele? Ați semnalat vre-o valoare politică în rândul celorlalți? Ce înseamnă d-nii Bentoiu, Berceanu, Alimănișteanu, Bârcă și toată pleiada aceea de subsecretari de stat de a căror existență n'ar ști nimeni dacă nu s'ar lovi de ei pe sălile ministerelor?

Dar dintre elementele mai vechi ale partidului, în afară de d-nii Iuca, mai vedeți vre-o figură proeminentă? Cu o decepție ca d. Djuvara, cu o pedanterie seacă și un trecut iritant pentru partid ca ale d-lui Cancicov și cu alte asemenea inutilități promovate miniștri sub guvernarea d-lui Tătărăscu, ce program politic s'ar putea realiza?

Evident, nici unul. Și atunci mai e locul să ne întrebăm care este cauza lipsei de autoritate a unui asemenea guvern? Cauza stă în însăși structura lui. Iar guvernarea d-lui Tătărăscu înseamnă dincolo de aceste aparențe, începutul dezagregării morale a partidului liberal. Fiindcă disciplina morală și ierarhia valorilor cari formau odinioară osătura partidului liberal, au fost nimicite într'o guvernare în care criteriul de selecționare a fost lichelismul.

Petru Bănescu

Capitol și Roxy: Misiunea brigăzii 41

Spectacole

TEATRE

OPERA ROMANA: Manon.
TEATRUL NAȚIONAL: Institutorii.
TEATRUL REGINA MARIA: De ziua nevesti-mi.
TEATRUL COMOEDIA: Ora H.
TEATRUL MODERN: Afacerea Kubinski.
TEATRUL VESEL: Călugărul din vechiul schit.
TEATRUL LIGII CULTURALE: Cadavrul viu.
TEATRUL ALHAMBRA 101 Alhambra Melody.
TEATRUL EFORIA VOX: Floarea din Haw. I.

CINEMATOGRAFE CONDUSE DE CREȘTINI

CAPITOL: Misiunea brigăzii 41 și complectare.
ARO: Dușmănia cu Merle Obeson, jurnal și completare.
A.R.P.A.: Călărețul mascat cu Dick Foran, jurnal și complectare.
ROXY: Misiunea brigăzii 41 și completare.
FEMINA: Bărbații nu sunt zei și complectare colorată.
TRIANON: Balada orfanului, jurnal și complectare.
FORUM: Regele femeilor și Ultimul păgân.
MANON: Port Arthur și O aventură frumoasă.
OMNIA: Regele femeilor și Rin-tin-tin salvator.
FRANKLIN (Ateneul Român): D-na Lilly și Serviciul secret.
CITY: Extravagantul Mr. Deeds și Visul unei nopți de vară.
DARLY: Stan și Bran gemeni și Perlele Kronow.
MARCONI: Jenny, Vagabondul nemuritor și revistă.
MODEL: Bozambo și Iadul verde.
BARCELONA: Nu sunt vinovat și Muntele blestemat.
CENTRAL: Revolta de pe Bountry și Copilul străzii.
COTROCENI: Dominoul Verde și Veniți cu flota.
DIANA: In ghiarele canibalilor și Omul cu două fețe.
DICHIU: Patrula morții și Șoapte de iubire.
MILANO: Rose Marie și Romanța iubirii.
ORFEU: Ave Maria și Tumultes.
TRIUMF (Griviței 335): Săraca fetiță bogată cu Schirelei Teemple și Un strigăt în junglă cu Harri Piel.
PACHE: Simfonia IX și Extraordinarul Joe.
VOLGA-DOROBANȚI: Aur chinezesc și Sublima amintire.
DORY: Michail Strogoff, Dragoste de scafandru și revistă.
LIZEANU: Pe frontul de vest 1918 și Amok.
FLORIDA: Sublima iubire și Circul roșu.
PAX: Vagabondul misterios și Anny se amuză.
UNIC: Ave Maria și Tumultes.

Aspecte, insigne, comentarii

Muzică spaniolă la „Pro Arte"

Sâmbătă, 20 Februarie 1937, va avea loc în sala Dalles a IX-a conferință experimentală organizată de „PRO-ARTE" și închinată muzicei spaniole.

Va conferența d. GEORGE COCEA, directorul Conservatorului „PRO-ARTE".

Programul muzical va fi interpretat de d-na Sylvia Serbescu, d-ra Thea Ioanin și d-na Nina Alexandrescu.

Revista scriitoarelor și scriitorilor români

— e tot gazeta fără rost a d-nei Aida Vrioni și a unui Ion Aurel din generația mucosorum.

Credeam că după întâmplarea cu zarzărele pe care d. poet Ion Aurel nu le mânca din același pom cu d-na directoare, autorul *„Zăpezilor bolnave" (?)* o să fie trimis la urma lui, adică după fata lui Ion Gheorghe.... Ciornei.

Ce s'a întâmplat nu știm. Se poate ca d-nei Vrioni să-i fi plăcut îndrăzneala țâncului.

Ipoteză cu mulți sorți de valabilitate: *audaces fortuna juvat*, mânca-l-ar mama!

Și așa d. Ion Aiurel a rămas la *„Revista scriitoarelor"*.

Am prețuit

mult primul volum al poetului Iulian Vesper „CONSTELAȚII". Erau acolo versurile și sensibilitatea unui mag tânăr, aduse prinos poeziei bune românești.

Deaceea așteptăm bucuroși apariția volumului POEME DE NORD pe care Iulian Vesper îl are sub tipar la „BUCOVINA".

Dela Biblioteca Academiei Române.

In luna Ianuarie 1937 s'au consultat de 2150 cercetători 6183 volume și broșuri tipărite; de 158 cercetători s'au consultat 969 manuscrise, 689 documente, 35 cărți vechi românești (1508-1830); de 6 cercetători sau consultat 6 stampe, hărți, etc. și de 14 cercetători 376 monete și medalii.

Colecțiunile Academiei au sporit în această lună cu 790 volume și broșuri tipărite, 468 numere de reviste române, 867 numere de reviste străine, 2 volume manuscrise, 497 documente, 14 stampe, 36 note muzicale, 115 foi volante și 10 monete și medalii.

Biblioteca este deschisă în fiecare zi de lucru: pentru cărțile tipărite, în orele 8-12, 14-18, pentru manuscrise, documente și cărțile vechi românești în orele 8-12, 14-18, pentru stampe, hărți etc., în orele 8-13.

Conferința d-lui M. Manoilescu

In cadrul ciclului de conferințe organizat de Revista Marilor Biografi „Celebrități românești de ieri și de azi", d. ing. MIHAIL MANOILESCU, prof. univ., fost ministru, va vorbi Duminică, 21 Febr. crt., ora 11 dimineața, în sala Dalles din B-dul Brătianu, despre „Aurel Popovici, ziarist, scriitor și naționalist ardelean memorandist".

Viața forestieră

**A apărut nr. 2 (anul V) al tinerești reviste *„Viața forestieră"*, cu un bogat conținut: Pentru apărarea pădurilor țării, note de silvicultură practică, economia forestieră în cifre și imagini, vânătorești, — programul de lucru și activitatea Caps), problema Moților, examenele, uniforma, Recenzii, însemnări și buletin informativ, Colaborează d-nii ingineri: *M. P. Florescu, C. Chiriță, V. Sabău, Teofil Georgian, Romeo Stănescu, Cezar Cristea, Horia Manole, Valeriu Dinu, Gr. Marinescu, I. Lungu, C. D. Călinescu*, etc.

Muzică de cameră executată de quartetul „Ligii Culturale"

Miercuri, 24 Februarie 1937, orele 6—7 p. m. Quartetul „Ligii Culturale-' va executa muzică de cameră în sala Teatrului „Ligii Culturale" din B-dul Schitu Măgureanu No. 1, cu prețuri reduse de lei 10 la parter și lei 5 la balcon.

Radio

VINERI, 19 FEBRUARIE 1937

14.30. Muzică variată (discuri).
15.00. Ultimele știri. Bursa cerealelor.
18.00. Concert de muzică variată. Orchestra Radio, dirij. de Th. Rogalski.
19.00. Ora. Mersul vremii. Actualități.
19.10. Continuarea concertului.
19.35. Muzică de cameră.
20.00. Prof. Nicolae Iorga: O belgiană despre România.
20.20. Concert de muzică distractivă al orchestrei Gică Ionescu-Gâină, transmis dela restaurantul Gambrinus.
21.00. Un nou gen literar: „esseul" de Horia Groza.
21.15. „Falstaff", operă în 3 acte de Verdi (discuri).
In pauze: Cărți și reviste. Radio jurnal. Sport.
23.45. Jurnalul pentru străinătate în limba franceză și germană.
23.45. Ultimele știri.

SAMBATA, 20 FEBRUARIE 1937

6.30. Deschiderea emisiunii. Gimnastică ritmică. Radio jurnal. Concert de dimineață (discuri). Sfaturi gospodărești și medicale.
7.30. Inchiderea emisiunii.
13.00. Ora. Culturale. Sport. Cota Dunării.
13.10. Concert de prânz. Orchestra Radio, dirij. de Const. Nottara.
14.10. Radio jurnal: Ora. Mersul vremii. Bursa. Știri interne și externe.
14.30. Continuarea concertului.
15.00. Ultimele știri. Bursa cerealelor.
15.15. Ora străjerilor:
I. „Din isprăvile străjerilor noștri" de prof. Tiberiu Crudu.
II. „O șezătoare străjerească", scenariu radiofonic de d-na Margareta Daschievici, jucat de străjerele Stolului școalei primare No. 24 din șos. Viilor București, de sub comanda d n. Daschievici. Corurile dirijate de d-ra Letiția Enescu-Stâlpeni.
III. Știri străjerești.
18.00. Concertul Fanfarei Reg. 7 Dorobanți (Ploești), cond. de căpit. C. Teodorescu.
19.00. Ora. Mersul vremii. Actualități.
19.10. Concert de muzică distractivă. Orchestra de salon Radio, dir. de D. Teodoru. Muzică inspirată din Orient.
20.10. Viața filosofului îndrăgostit de Dumnezeu de Gr. Tăușanu.
20.30. Cântece care plac. Al. Bojenescu, canto și Tase Tombulis, havaiană.
21.00. Poșta Radio.
21.15. Toată lumea dansează. Ne cântă Jazzul Radio.
22.30. Radio jurnal. Sport.
22.45. Concert noctrun transmis dela restaurantul Cina.
23.45. Jurnalul pentru străinătate în limba franceză și germană.
23.35. Ultimele știri.

La Cameră

Un vehement protest al d-lui G. A. Cuza
împotriva comuniștilor

Ședința de ieri a Camerei s'a deschis la ora 4,30, subt președinția d-lui TAKE SLAVESCU.

Pe banca ministerială, d-nii M. Djuvara, dr. Costinescu, V. Iamandi.

După ce se videază un conflict, ce a avut loc într'o ședință precedentă între d-nii Take Slăvescu și Drăghici, președintele partidului georgist, d. GH. BRATIANU, expune punctul de vedere al partidului d-sale cu privire la participarea miniștrilor plenipotențiari la înmormântarea legionarilor Moța și Marin.

Ministrul cultelor, depune următoarele proiecte de legi: pentru organizarea teatrelor naționale, operelor române și pentru reorganizarea pensionarilor foștilor lucrători și meseriași la C. F. R.

COMUNICARI

Fac diverse comunicări d-nii Hasnaș și I. N. Cazacenco, după care d. prof. GH. A. CUZA, secretar general al partidului național-creștin, a adresat guvernului următorul protest:

PERICOLUL COMUNISMULUI

„Comunismul a năvălit în școli. In învățământul primar, dar mai ales în licee și universități, acolo unde generația tânără își pregătește devenirea ei de viitoare clasă dirigentă; în acești stupi ai gândului, care adună de la cele patru laturi zumzetul creator pentru a-l roi apoi iarăși peste întreaga țară; în școlile în care se topesc întunecimile agramatului, și de unde pornesc curentele și ideile ce plămădesc contimporanul; în aceste școli comunismul și-a ales, în ultimul timp, cuibul de fecundare. Sub pulpana formulelor anodine ce scapă rigorilor legii ca: „antifascismul" sau „societatea pentru cultură și pace", tinerimea academică a lunecat brusc spre ideile internaționaliste și spre comunism.

„Nu este organizație comunistă deferită consiliilor de război din Iași, Cernăuți sau Chișinău, unde să nu figureze elevi jidani dela liceele din nordul țării ca: Cernăuți, Botoșani, Iași, Hotin, Soroca, Chișinău, etc. Ne stau martore ziarele din ultimii doi ani.

Comunismul în Universități

„In universități, situația se prezintă tot atât de tragic. Arătam într'un articol de anul trecut că, la Universitatea din Iași, care însumează 4395 de studenți, numai 600 dintre aceștia sunt ai dreptei; față de 1700 studenți democrați și 2000 independenți, neînregimentați deocamdată, dar care alcătuesc o fertilă pepinieră de îngroșare a rândurilor celor de stânga.

„Iată o situațiune ce nu mai poate dăinui. O elementară datorie față de țară și viitorul ei, ne îndeamnă la această intervenție dela tribuna Parlamentului. Trebuesc trași la lumina răspunderilor mai întâi marii vinovați, profesorii rătăciți, cari, depe catedră, ațâță pojarul ce va mistui ca mâine așezările strămoșești. Cazul profesorului universitar Constantinescu-Iași nu este un fenomen. Procesul dela Chișinău a deschis un mic luminiș asupra lumei de întunerec și forfoteală a propagandei comuniste din școli. In urma compactelor adeziuni venite dela membrii corpului didactic dela toate categoriile și din toate unghiurile țării, se părea că Ministerul Instrucțiunei Publice va lua măsurile impuse de necesități. S'a cerut chiar, dacă nu mă înșel, un tablou al profesorilor, cari au avut o notă simpatizantă în cursul instrucției și al dezbaterilor. Lucrurile însă au rămas aci fără a se lua nicio sancțiune disciplinară împotriva acelora ce-și demascaseră ideologia libertară și anti națională.

„Un caz tipic este acel al profesorului Iordan dela Facultatea de Litere a Universității din Iași. Acest domn a fost unul din cei mai apropiați colaboratori ai lui Constantinescu-Iași. El a fost președintele „Comitetului central anti-fascist" firma sub care se ascundea comunismul și unde Constantinescu-Iași funcționa ca vice-președinte. Pentru cele afirmate înlăuntrul acestui comitet în ședința ținută la București în ziua de 9 Septembrie 1934, profesorii Constantinescu-Iași și Tudor Bugnariu ispășesc astăzi o binemeritată condamnație. Președintele comitetului însă, domnul Iorgu Iordan se plimbă liber: ba încă este și membru al Senatului universitar din Iași, ca reprezentant al Facultății de litere.

„Ar fi interesant de cercetat și cerem o anchetă spre a se stabili din ce motive i s'a închis acestui domn dosarul dela Consiliul de război din Iași, fiind urmărit pentru aceiași vină de agitație comunistă ca și tovarășul său Constantinescu-Iași. Această regretabilă mușamalizare precum și impunitatea de care a beneficiat în procesul comuniștilor profesorii dela Chișinău, au făcut pe profesorul Iordan să agite mai departe flamura roșie a revoluției marxiste. Alături de asistentul său Gh. Ivașcu a redactat în cursul anului trecut ziarul comunist ieșean „Manifest", suspendat apoi de cenzură pentru propagandă subversivă. Tot în vara anului 1936 profesorul Iordan pune bazele asociației „Pentru Cultură și Pace" după îndemnul și instrucțiile „Kominternului" care printr'o circulară cunoscută Siguranței noastre ceruse reprezentanților săi din România să renunțe la formula devenită odioasă a antifascismului și să o adopte pe aceasta din urmă, mai puțin deosebită. Pentru înființarea societății, d. Iorgu Iordan a făcut o largă propagandă dobândind adeziuni mai ales printre profesorii de universitate, iar în toamna anului trecut o delegație a acestei asociații a participat la congresul internațional dela Bruxelles, alături de reprezentantul Sovietelor.

D. G. A.. CUZA

Cazuri tipice

Impotriva acestei stranii activități nu s'a luat nici un fel de măsură din partea ministerului de resort. După cum nu s'a luat nici o măsură impotriva acelor membri ai corpului didactic cari au depus favorabil făcând cauză comună cu acuzații din procesul lui Constantinescu-Iași și nici contra acelora cari s'au dovedit că aparțin diferitelor societăți și asociații înrudite cu acțiunea distrugătoare a comunismului moscovit. Anexez la prezenta comunicare, două liste care din cauza cadrului restrâns nu pot fi citite aici, pentru a informa onor. ministerul instrucțiunii asupra activității unora dintre profesorii școlilor de stat astăzi în funcțiune la diferitele trepte ale învățământului.

„Din aceste liste care sunt alcătuite după însuși notele personale ale lui Constantinescu-Iași și după dosarul acestuia dela Consiliul de război Chișinău, rezultă că în inima învățământului nostru au pătruns, fără de surle dar efectiv ideile dinamitarde și că propaganda comunistă este propovăduită și organizată de către membrii corpului didactic dela toate categoriile.

„In fața unei asemenea uluitoare constatări se pune întrebarea dacă autoritatea statu'ui nu are datoria de a interveni cât mai repede și cât mai hotărît.

„In ce ne privește, cerem onoratului guvern și onor. ministerului educației naționale, o imediată și cât mai severă anchetă, aplicând vinovaților sancțiuni necruțătoare care să-i readucă la realitate pe toți rătăciții slujitori ai catedrei.

„Iată lista membrilor corpului didactic, cari au făcut cauză comună cu comuniști, acuzați în procesul lui Constantinescu-Iași. (După dosarul aflător la Consiliul de război Chișinău).

1) LEOPOLD STEINFELD, profesor liceul Soroca (protestul de la pag. 170, vol. I).

2) TEODOR MOLNICIUC, profesor liceul Bălți și școala normală de învățători (fila 170, vol. I și pag. 41 dosar anexă 8) ambii în ședință publică au declarat că sunt și rămân antifasciști.

3) V. RUGA, profesor liceul Bălți (protest pag. 170, vol. I și pag. 41, dosar anexă 8).

4) Z. BERDICEVER, învățător Bălți (protest pag. 170, vol. I).

5) GROSU profesor școala superioară comerț și liceul Ion Creangă din Bălți (protest pag. 175, vol. I, anexa 7, pag. 15 și dosarul anexă 8, pag. 41).

6) MOLOTOV ALEXANDRU, profesor școala superioară comerț Bălți, (protest pag. 175, vol. I și dosarul anexă 8, pag 41).

7) GAFTER, profesor școala evreiască Bălți (protest pag. 175, vol. I și dosar anexă 8, pag. 41).

8) DOBANDA GRIGORE, profesor liceul Hașdeu și liceul militar Chișinău (a depus vădit favorabil lui Constantinescu-Iași și a suferit o condamnare la Consiliul de război al c. 4 A. la 5 ani muncă silnică pentru crimă contra siguranței statului, în urmă însă i s'a clasat sentința și a fost achitat).

9) CARAUȘU D., profesor seminarul teologic Chișinău (a depus în ședință publică favorabil în mișcări antifasciste).

10) ILIE CRISTEA, profesor la liceul Aiud (protest scrisoare pag. 484, vol. I).

11) NADEJDA DJIMOS, profesoară liceul de fete Regina Maria Chișinău, (nu vorbește bine românește și a declarat cu o îndrăsneală remarcabilă în ședință că este și rămâne antifascist).

12) MARIA RIJI învățătoare în comuna Simișeni Cluj (a avut aceiași atitudine ca și Nadejda Djimos).

13) GHEORGHE CHICU, profesor la liceul Mihai Eminescu Chișinău (a fost și el pus în urmărire pentru același fapt și în același dosar ca și Constantinescu-Iași, însă neflind suficiente probe de culpabilitate prin aceea că ar fi făcut propagandă, a fost scos din urmărire).

„La dosarul cauzei vol. I vagina 509 acest profesor are o conferință cu subiectul „Origina crimei mondiale" și propune ca mijloace pentru îndreptarea ei „Dictatura Proletariatului". Este deci un comunist convins.

Doamnele: Paghida Liverov și Merafeld, institutoare din Bălți făceau parte din comitetul antifascist femenin, se vede din dosarul anexă 7 pag. 16.

14) TEODOR LUJANSCHI, profesor Chișinău (aderent la mișcarea antifascistă anexa 7 pag. 58, 307.

Bălți. TEODOR HELNICIUC, profesor școala Normală, Anton Molatcov, profesor, N. Gafter, profesor liceul evreesc, Feiga Rabinovici, profesoară secundară azi condamnată în procesul de față.

Brașov. ILIE CRISTEA, profesor secundar.

Cluj. N. NOVAC, asistent facultatea de științe, Aurel Pampu asistent facultatea de litere, Iuliu Deri, profesor.

Galați. GRIGORE M. COTLAN, profesor.

Craiova. N. CRUCEANU, profesor secundar.

Târgoviște. GH. MARIN, secretar liceul de fete Carabella, Ravarache profesor la liceul de băeți.

Hotin. NACMAN MATUS, învățător.

București. N. BAGDASAR, conferențiar facultatea de litere Cicerone Teodorescu, profesor secundar, Alexandru Graur, profesor liceul Lazăr.

IAȘI. Iorgu Iordan, profesor universitar, d-na și d. Claudian asistenți universitari, Radu Cernătescu, Constantin Motoș, profesori universitari.

ISMAIL. Panait Popovici, profesor liceul de băeți.

LAPUȘNA. Teodor Lujanschi, profesor liceul Donici, Nina Jampolschi, învățătoare, Gheorghe Chicu, profesor liceul Mihail Eminescu Nadejda Djamoș, profesoară la liceul Regina Maria, Jeni Silberman, profesoară liceul Carmen Sylva, Maria Rusu, actuala soție a ex.-profesorului Constantinescu-Iași, învățătoare.

CAMPULUNG MUȘCEL. Gh. Marinescu și Traian Cristescu profesor școala Normală.

ODORHEI. Elisabeta Covacs, învățătoare.

NEAMȚ. Elena Steflea, învățătoare.

RADAUȚI. Itic Schvartz, Lea Kremer, Ester Surchez, Cocilia Ordinay și B., Sterberg, învățători și învățătoare.

T. MAGURELE. Florea Crețeanu, profesor liceu.

Tot din București. Constanța Cudcin, pedagogă, liceul Pompilian a făcut depoziții în ședință care au revoltat pe toți oamenii de bună credință.

Gabriela Sanielevici, profesoară liceul Libros, Naca Maria, pedagogă liceul Pompilian, Ștefănescu Loghin, învățător. Au mai făcut proteste pentru stingerea procesului Constantinescu Petru Iași: Iustin Poruțiu, profesor Cluj (ziarul „Tempo") din 6 Iunie 1935, dosar anexa IX pag. 50.

I. Constantinescu, directorul școalei primare din București comuna „Apărătorii Patriei" Parcul Chiriașilor.

Mai fac comunicări d-nii Lapedatu, Georgescu-Tulcea, Prelipceanu.

REPLICA D-LUI IUNIAN

D. GRIGORE IUNIAN a vorbit, în replică, la reevaluarea stocului metalic, criticând, din nou, politica monetară a d-lui Cancicoff și a național-țărăniștilor.

Ședința s'a ridicat la ora 8.

Azi, la ora 4, ședință.

Politice

Astăzi, Vineri, 19 Februarie c., orele 18, vor conferența la Cercul de studii al partidului național-creștin, din str. Câmpineanu 4, d. ing. ION ȘERBAN POPA, doctor în Științe dela Sorbona, despre „PETROLUL ȘI CIVILIZAȚIA", iar d. comandor NEGRU, despre „FAȚA APOLITICA, FAȚA MILITARA A PETROLULUI ȘI EXPORTUL PRODUSELOR PETROLIFERE".

Vor participa d. prof. A. C. Cuza, președintele suprem, d. prof. Octavian Goga, președintele activ al partidului național-creștin, d. prof. I. Petrovici, președintele Cercului de studii, d-nii parlamentari și fruntași ai partidului, etc.

*

Sub președinția d-lui V. Sassu a avut loc ieri după amiază, în continuare, în secția III-a a Camerei, ședința comisiei de agricultură.

A fost discutat proiectul de lege al organizării agriculturii.

*

SE ADUCE la cunoștința d-lor avocați stagiari că Sâmbătă, 20 Februarie, orele 17 d. a. precis, d. consilier RADU BUDIȘTEANU va vorbi în Sala Curții cu Jurați din Palatul de Justiție despre: „PRINCIPII ȘI TECHNICA IN NOUA LEGISLAȚIE PENALA".

Lecția a doua: CURTEA CU JURAȚI (continuare) CAILE DE ATAC ORDINARE.

*

MEMBRII lăncieri din organizația circ. 36 a partidului Național-Creștin, sunt convocați a lua parte la ședința săptămânală ce are loc Vineri 19 Februarie ora 7 p. m. la sediul din str. Hagi Ghiță 39 bis.

*

D. prof. MIRCEA DJUVARA, ministrul justiției, a avut eri o lungă conferință cu d. procuror general Codin Ștefănescu. Obiectul conferinței au fost măsurile de ordine.

Proectul bugetului general al Statului
a fost întocmit

— Ce legi vor mai însoți legea bugetară —

Lucrările pentru întocmirea bugetului general al statului au fost terminate, cu excepția câtorva regii autonome, al căror buget va fi reexaminat zilele acestea.

Cifra definitivă a viitorului buget va fi de 25.248.155.000 lei, față de 22.962.000.000 lei, bugetul exercițiului curent.

Bugetul fondului apărării naționale va fi de 2.750.000.000 lei, față de 2.600.000.000 lei pe exercițiul în curs.

Bugetul general al statului mai înglobează și rămășițele din exercițiile închise de lei 1.140 000.000 lei. Fondul deschiderilor de credite va fi de 409 milioane, față de 509 miloane lei pentru exercițiul actual.

Au fost majorate evaluările veniturilor la vămi la 1.450 mil. lei, iar la timbru și succesiuni la 2.400 mil. lei.

Pentru plata în numerar a creanțelor din exercitiile închise s'au prevăzut: 750 milioane lei pentru a doua cotă de 50 la sută a creanțelor, cărora li s'a achitat prima cotă; și 220 milioane lei pentru plata creațelor 1936—37, ce vor rămâne neachitate până la 31 Martie a. c.

Dându-se formă definitivă și expunerii de motive, proectul bugetului general al statului va fi depus la 26 Februrie a. c., la Cameră.

CE PROECTE DE LEGI VOR FI DEPUSE ODATA CU BUGETUL GENERAL

Legea bugetară va fi însoțită de următoarele proecte de legi, ce vor fi depuse la Cameră săptămâna viitoare:

1. Proect de lege pentru prelungirea măsurilor financiare excepționale, *în care vor fi prevăzute unele dispoziții în materie de personal, în sensul de a nu se face avansări, numiri în locuri vacante și înființări de noui posturi, decât în mod excepțional prin jurnal al consiliului de miniștri și deschidere de credite extraordinare.*

2. Proect de lege pentru prelungirea legii lichidării arieratelor, *în care se prevăd măsuri mai severe decât în legea actuală și, pe care le-am anunțat la timp. De asemeni s'a hotărît prelungirea valabilității bonurilor de impozit până la 1 Noembrie 1937.*

3. Proect de lege pentru modificarea legii contribuțiilor directe, *în care se prevede extinderea patentei fixe la veniturile până la 300 mii lei, prin înființarea a trei noui clase și, modificarea regimului societăților anonime, la care se majorează cota de impozit minimal, prevăzută astăzi pentru bilanțurile deficitare.*

4. Proectul de lege pentru înființarea unor noui taxe de consumație, *pe care le-am anunțat la timp.*

5. Proect de lege pentru modificarea legii timbrului, *la capitolul acte și fapte juridice.*

6. Proect de lege *pentru modificarea legii casei fondului național al aviației.*

In cadrul lucrărilor bugetare, s'au mai hotărît deasemeni și normele, după care se vor face în exercițiul viitor compensări de impozite, hotărându-se măsuri precise pentru toate categoriile acestor operațiuni și pentru toate exercițiile bugetare închise.

— p. t. —

Senatul

Câteva comunicări

Ședința se deschide la orele 4 sub președinția d-lui N. BANESCU.

Pe banca ministerială d-nii miniștri I. NISTOR și C. ANGELESCU.

D. N. JECHIANU, adresează 2 comunicări: prima referitor la înlăturarea viticulturii; a doua, întreabă pe d. ministru Angelescu dacă are cunoștință de afirmațiunile făcute de d. mareșal Averescu, în cartea sa, cu privire la capacitatea de luptă a ofițerilor învățători în războiul 1916—1918.

Se votează apoi în total cu bile, proectul de organizare al Eforiilor I. O. V.

Intrându-se în ordinea de zi, se trece la discuțiunea generală a proectului de lege pentru autorizarea unui examen excepțional de înaintare a învățătorilor la gradul II.

D. S. SAVEANU, aduce o serie de critici proectului.

D. ILIE PATRAULEA, se ocupă de salariile de mizerie ale învățătorilor.

D. prof. N. IORGA proectul de față fiind un proect de lege din inițiativă parlamentară și aprobat de d. ministru Angelescu, are un pasaj în expunerea de motive prin care se zice că în cursul anilor 1930—33, salariilor funcționarilor și în special a corpului didactic nu s'au plătit cu lunile.

In legătură cu examenele învățătorilor, d. Iorga arată neajunsurile care trebuesc evitate și strădaniile d-sale făcute ani dearândul în această direcție.

D. N. JECHEANU, luând cuvântul la acest proect evidențiază oportunitatea dispozițiunilor prevăzute în text și declară că va vota proectul.

D. C. ANGELESCU, ministrul educației naționale, arată cari sunt intențiile d-sale pentru ridicarea învățătorimii și mai ales pentru ridicarea energiei tinerețului nostru din corpul didactic. Roagă apoi Senatul să voteze proectul.

Nemai cerând nimeni cuvântul, se pune la vot luarea în considerare a proectului și se admite.

La discuția pe articole d. gen. ARTUR VAITOIANU se ocupă de problema învățământului premilitar.

Ședința se ridică la orele 6.30 seara.

Azi ședință la orele 4 d. m.

Cazul Emil Serghie în fața Camerei

— Protestul d-lui deputat Adam Ionescu. —

D. deputat ADAM IONESCU, fruntaș vaidist, a făcut ieri la Cameră următoarea comunicare cu privire la EMIL SERGHIE, directorul Teatrului Național, din Iași:

„Teatrul Național din Capitala Moldovei are trista soartă de a fi condus, de mai bine de doi ani, de un domn, EMIL SERGHIE, de profesiune gazetor la ziarul jidovesc „LUMEA", proprietatea lui JEAN HEFTER, fratele faimosului gangster, ALFRED HEFTER, iar actualmente redactor la ziarele „ADEVĂRUL" și „DIMINEAȚA".

„Trec peste lipsa de cultură a susnumitului, care abia cu câțiva ani în urmă lipea afișele ce anunțau spectacolele — singura lui legătură cu scena teatrului moldovenesc — și peste faptul că nu posedă măcar o diplomă universitară, azi când avem peste 10.000 de șomeri licențiați sau doctori, spre a nu sublinia decât două situațiuni, cari indignează în deosebi opinia publică intelectuală și românească din Iași.

„Pe de o parte, numitul, locuind în Capitală, încasează salariu pentru o slujbă pe care, de fapt, NU o PRESTEAZĂ, iar pe de alta, nu se poate tolera ca un funcționar al statului, plătit cu o leafă foarte grasă, să se facă pe față propagandistul Moscovei, care l-a numit director al Teatrului Național și care îi servește retribuțiunea lunară.

Voiu da câteva fapte în sprijinul afirmațiunii mele:

„Emil Serghie, lucrând în strânsă legătură cu comunis'i Pătrășcanu, a pus, la Iași, bazele asociației R. U. P., carte este după cum se știe, o camuflare a partidu'ui comunist, în ziua de 12 Octombrie 1936, în casa conspirativă din strada Sft. Sava No. 2, atrăgând în mrejele comunismului și câțiva naivi, profesori, medici, avocați, studenți, bine înțeles mai toți jidani. Deasemenea directorul „Naționalului" din Iași a plecat împreună cu Pătrășcanu la Bălți, unde au pus bazele nucleului R. U. P. în acel oraș, după cum a anunțat chiar ziarul „LUMEA", din Iași.

„Atitudinea d-lui Serghie a fost tot timpul sfidătoare față de sentimentele românești încă dela venirea sa la direcția teatrului, când a încercat să monteze pe scena ieșană niște pornografii jidovești, la care a renunțat

D. ADAM IONESCU

numai în urma intervenției drastice a studenților creștine, care a plătit cu câteva capete sparte și coaste rupte de ghionții jandarmilor, sentimentele sale naționale, scandalul piesei „AZAIS", în Februarie 1934.

Anul acesta, montându-se piesa „M-me SANS GENE" de Victorien Sardou, directorul Naționalului a crezut de cuviință să adaoge un prolog compus de el, CARE NU EXISTA IN PIESA, și în care se face apologia revoluției, cu asasinat, cu o ghiloțină, cu scene de stradă revoluționare,

Nu mai discutăm procedeul inadmisibil de a colabora în acest fel cu autorii clasici din repertoriu și a pune pe socoteala lor scene întregi pe care nu s'au gândit vreodată să le scrie.

„Tot acelaș personaj a încercat să joace piesa jidovească „BURSA NEAGRA", cu insulte la adresa statului, la care a fost silit să renunțe în urma intervenției studențimei creștine.

„Anul acesta d. Emil Serghie a adus la Iași pe jidanul Blum-Floru, dat afară dela Opera din Cluj și i-a încredințat montarea operetei ungurești „NUMAI DIN IUBIRE", angajându-l cu un salariu de 10.000 lei pe lună, deși la Iași erau destule elemente capabile să monteze această operetă.

„Premiera viitoare anunțată de pe acum este iarăși o operetă ungurească care va fi montată cu mult fast, de același Blum-Floru, acum în plină campanie revizionistă a dușmanilor noștri dela Budapesta.

„Ceeace este mai dureros pentru noi creștini, e că acest înstrăinat e fiu de preot dela țară, din comuna Bivoli, jud. Botoșani, și el însuși absolvent al seminarului „Veniamin Costache" din Iași. Această calitate nu l-a împiedecat să serbeze data creștinească a anului nou la societatea jidovească „CULTURA-HACOAH" cu membrii frontului muncitoresc și ai blocului democratic toate camuflaje comuniste.

„In ce privește activitatea sa subversivă, suntem precis informați că siguranța statului are un copios material, în această privință.

„Aducând aceste lucruri la cunoștință, întreb pe d. ministru al cultelor și artelor, dacă acest domn Serghie mai poate să rămână un singur moment ca director al Teatrului Național din Iași, dacă nu socotește că trebuie să fie demis fără întârziere.

„De răspunsul pe care îl voi primi depinde dacă voi transforma această întrebare în interpelare".

Bietul eroism românesc!
Străinii îl omagiază,... „Românii" îl ofensează

(Urmare din pagina I-a)

câteva miliarde, politică externă care a împiedecat însăși guvernarea liberală să se desfășure în condițiuni mai bune. Și-a pus vreodată d. Tătărăscu întrebarea: la ce punct satisfăcător ar fi ajuns înarmarea noastră — pentru care totuși d-sa e singurul om politic care a realizat ceva — dacă viața noastră economică n'ar fi fost paralizată atâția ani în șir de anumite atitudini față de Ita'i și Germania?

Dar, în sfârșit, încă o remarcă. Presa jidanilor din Sărindar încearcă — cu sofismele ei mizerabile — să facă o apropiere între cazul d-lui Șeba și participarea miniștrilor străini la pomenirea eroilor Moța și Marin, care a fost, pentru neamul nostru, cel mai reconfortant prilej de unanimă și emoționantă înălțare sufletească creștină, dela război încoace. Nu mă surprinde nici sacrilegiul, nici reaua credință a canaliilor judeo-comuniste. Dar dacă eu socotesc fără rost, să mai pun paie peste focul unei polemici și prefer să refuz a mă scobori la o discuție care, oricât de civilizată ar fi, ar purta totuși, dela început, stigmatul unei impietăți, trebuie să mărturisesc însă că mi-ar părea rău să observ că rezerva noastră, leală, nu întâlnește, acolo unde trebuie, semnificația cuvenită.

Purând, pentru moment, punct tuturor controverselor, credem, în consecință, că e mai bine să așteptăm ultimul cuvânt al primului ministru, în credința nu numai că se va pune capăt atmosferii penibile pe care au provocat-o în țară național-țărăniștii, dar că d. Tătărăscu își va apăra politica de destindere în raporturile internaționale, politică ale cărei roade satisfăcătoare începuseră să se întrevadă.

Ori care va fi, însă hotărîrea la care va ajunge guvernul, o concluzie se impune totuși de pe acum sufletului curat și vibrant al acestei țări. Anume: eroismul românesc a ajuns să fie OMAGIAT DE STRAINI ȘI OFENSAT DE „ROMANII" PARTIDULUI, CARE SE INTITULEAZA FALS: NAȚIONAL ȘI ȚARANESC!

DR. ILIE RADULESCU

După o activitate de un an la B.N.R.

(Urmare din pag. I-a)

dustrie, 24% pentru comerț, 8,5% pentru diverse și, numai 2,5% pentru agricultură.

După ce în 1935, cota de scont agricol a fost ridicată dela 25% la 40%, s'a modificat oare situația în 1936? Iată: în timp ce scontul acordat industriei este de 11.575 mil. adică 61,58%. 5.007 milioane scontul acordat comerțului, ad că 26,64%; agricultura nu a obținut decât 603 milioane, adică 3,21%, față de 2,5% în 1935. Așa dar, comerțul beneficiază de un plus de 2,64%, iar agricultura abia 0,71% dela un an la altul.

Mai punem consiliului de administrație, în frunte cu d. Mitiță Constantinescu, întrebarea: în țara noastră, în mâinile cui se află industria și comerțul și ce cifră statistică reprezintă populația agricolă.

Răspunsul este inutil, de vreme ce se știe, ce sume enorme au înghițit Banca Marmorosch Blank, Banca Moldovei și fabrica de postav Buhuși.

Astfel se explică și cartelările cu întreprinderile jidovești și înstrăinate, prin călcarea flagrantă a statutelor Institutului național de emisiune și a legilor țării.

Atunci, care este activitatea de un an pe tărâm național și economic a d-lui Mitiță Constantinescu și a celor câțiva pretinși naționaliști intransigenți, din consiliul de administrație al Băncii Naționale a României?

Da, vor încerca să acopere infructuoasele intrigi politice și de interes personal, prin trâmbițarea unui plus de 30 lei anul acesta, la devidend, ca pe o satisfăcătoare atenție față de adunarea generală a babelor și a tuturor uitaților de vămile văzduhului.

Poate la anul vom avea și un tineret naționalist de acționari la B. N. R., ca astfel să se poată arăta prin ce trucaje contabile s'a ajuns la plusul de beneficii de anul acesta.

Pentrucă, o nouă intensificare a activității polițienești, extinsă de astădată asupra conducătorilor de speța lui Cristache Simionescu — cenzor la Banca Națională! —, nu exercitată în contra micilor funcționari ai băncii, ar putea spori cu mult beneficiile materiale și morale mai ales, ale Institutului nostru de emisiune.

P. Tipărescu

Combaterea alcoolismului

Constatări târzii, cari au dus la trecerea legii „Temperanţa" subt controlul ministerului sănătăţii

Una din racilele acestei ţări, — alături de sifilis, tuberculoză şi pelagră — este alcoolismul, cu întregul convoiu de consecinţe dezastruoase. In special la sate se observă mai accentuat roadele nefaste ale flagelului, care nu poate fi extirpat.

Vina nenorocirilor provocate de alcoolism o poartă, exclusiv, conducătorii ţării, cari îngăduiesc să se deschidă, mereu, cârciumi şi să se otrăvească populaţia.

Suntem ţara cu un număr foarte mare de debite de băuturi spirtoase.

Aşa ne-a mers vestea!...

Aşa ne cunosc vecinii !...

Reacţiunea nu a venit niciodată. Ba din contră : s'a permis să se risipească, pretutindeni, alcoolul ucigător.

Sunt şi azi comune fără biserici, fără şcoli.

E o ruşine !

Au, în schimb, cârciumi. Multe cârciumi, cari au fost, în nenumărate rânduri, teatrul crimelor.

Şi, mai e încă ceva, de câţiva ani ministerul educaţiei naţionale permite unor directori de şcoli ca subt pretextul balurilor aducătoare de „venituri" com'itetelor, să se transforme şcolile în cârciumi.

Frumoasă educaţie pentru tinerele vlăstare !...

Roseşte cineva ?

Şi-a dat seama vre-un dregător de pericolul alcoolismului ?

Până acum nu s'a înregistrat nici o încercare de combatere.

Zilele trecute, însă, ministerul sănătăţii — aşa ne anunţă un comun'cat — constatând că alcoolismul desorganizează fam'lia, seamănă sărăcia în gospodării şi alimentează într'o proporţie însemnată spitalele de boli nervoase, sanatoriile de tuberculoşi şi închisor'le, a hotărît să întreprindă o luptă bine organizată împotriva acestui flagel.

In acest scop, a luat subt auspiciile şi îndrumarea ministerului sănătăţii liga antialcoolică „TEMPERANŢA", întocmind în acelaş timp un program practic de activitate, care constă din două părţi :

1) o parte represivă, prin aplicarea dispoziţiunilor noului cod penal şi

2) o parte educativă, prin aplicarea mijloacelor cele mai practice cu concursul şi colaborarea organelor oficiale locale : preoţi, învăţători, medici de circumscripţie şi comunali.

In mediul rural acţiunea antialcoolică va fi supt conducerea medicilor de circumscripţie.

Pentru buna reuşită a acestui plan, s'a intervenit la m'nisterele de interne, educaţie naţională, culte şi la Sf. Sinod, cu rugămintea de a se da ordine necesare organelor respective în scopul unei strânse colaborări cu organele ministerului sănătăţii.

Constatările ofic'alilor noştri sunt târzii. Ar fi de dorit, însă, că barem de azi înainte să se poată realiza un început de combatere a alcoolismului.

Tarif direct între Buzău-Nehoiaşi pe c. f. r.

La 10 Februarie a intrat în vigoare tariful direct pentru expedierea buştenilor de orice esenţă indigenă, afară de cei de nuc, adresaţi fabricilor de cherestea şi expediţi din Nehoiaşi pentru Ploeşti-sud sau tranzit pentru Ploeşti-Vâleni.

Taxele acestui tarif se aplică numai pentru vagoane complete, sau dacă se plăteşte pentru cel puţin zece mii de kg.

Scrisoarea de trăsură va însoţi transportul dela predare până la destinaţie.

Ag'taţia şoferilor dela soc. „Săgeata" din Constanţa

Constanţa, 19. — *De câteva zile, şoferii din serviciul soc. de autobuze „Săgeata", se agită. Regimul nereuşind de exploatare la care sunt supuşi, a ajuns să nu mai poată fi suportat. Pentru un salariu de mizerie sunt siliţi să lucreze 12 ore pe zi, iar în caz de boală nu li se acordă nici o zi liberă, în care, cel nevoit să-şi poată căuta de sănătate.*

Directorul soc. „Săgeata", grecul jidovit RUSALIS, nu vrea să ţină seamă de nici un fel de lege a muncii, în care sunt prevăzute anumite drepturi pentru salariaţi, fără deosebire de branşe, drepturi ce nu pot fi ridicate de nimeni, — şi respectul lor trebue să fie impus de organele de control ale ministerului muncii.

La Constanţa, însă, inspectoratul muncii, reprezentat prin d. GURITA, îndeplineşte un rol şters, strălucește pirntr'o condamnabilă absenţă dela toate îndatoririle sale.

Astfel, neînţelegerile între salariaţi şi patroni constitue o permanentă stare de nemulţumire şi agitaţie, — conflicte ce nu au fost niciodată soluţionate favorabil salariaţilor cu toată evidenta lor dreptate.

Cazul soc. „SAGEATA" e concludent. De doi ani de zile personalul acestei societăţi este exploatat sângeros şi la cheremul unui individ avid după un câştig mare, stors din sudoarea unor oameni siliţi să îndure orice pentru o amărâtă bucată de pâine.

In vreme ce personalul românesc al „Săgeţii" este plătit prost, străinilor li se dă un salariu mult mai mare. E cazul jidanului polonez WILLY, şef de garaj, care e plătit cu 7000 lei lunar.

Un lucru suspect este şi următorul: SOCIETATEA „SAGEATA" NU ARE ŞTATE DE PLATA. PERSONALUL ISCALEŞTE DE PRIMIREA SALARIULUI PE PLICURI.

Dece? Ştim că orice instituţie e obligată să aibă ştatele de pla'ă, care trebuesc arătate în caz de control organelor în drept. Ce fel de ştate fictive va fi având această societate şi în ce scop?

Atragem pentru a doua oară atenţiunea d-lui GURITA, inspectorul muncii, asupra neomenosului tratament la care este supus personalul soc. „SAGEATA", şi-i cerem insistent să ancheteze cazul şi să impună respectul legii. In caz contrariu, ne vom vedea siliţi a reveni mai amănunţit, adresându-ne direct ministerului muncii, căci, încă, nu ne-am spus ultimul cuvânt.

Constant Cărpinişanu

Proectul modificator al legii bancare

Se încearcă instaurarea unui control bancar al slugilor lui Blanck? Proteste unanime în lumea bancară

Ţinând seamă de împrejurările excepţionale, prin care a trecut şi trece încă economia şi finanţa naţională, în legea bancară din 1934 s'au prevăzut anumite dispoziţiuni, care încălcau regulele de drept comun, atribuind unui organ administrativ prerogative de ordin judecătoresc. E vorba de înfiinţarea, atribuţiunile şi funcţionarea Consiliului superior bancar.

Consiliul legislativ, în avizul dat în 1934 legii bancare, a subliniat această curioasă abatere dela dreptul comun.

Nu vom insista asupra acestei anomalii juridice îngăduite în 1934, având în vedere scopul urmărit de aceste măsuri temporare în redresarea noastră economică.

Suntem obligaţi însă astăzi să cercetăm, dacă s'a ajuns la vreun rezultat practic. Vom dovedi-o ulterior, că nu s'a ajuns la nici un rezultat satisfăcător şi, că refacerea economică urmează alte căi, decât acelea ale unor veleităţi personale.

Oare, ce s'a făcut în 1937 pentru înviorarea politicii creditului şi pentru reacţionarea pieţii bancare ?

APAR DIOSCURII DICATURII ECONOMICE LIBERALE

Legea bancară din 1934, modificată în 1935, cu toată factura ei de strict regisorat a intregii politici bancare liberale, nu oferia veleităţilor de dictatură economică a d-lui Mitiţă Constantinescu aparatura suficientă de înmormântare a institutelor bancare şi nici angrenajul de poliţienism ridicol, pe care a reuşit să-l instaureze la Banca Naţională, prin sistemul de politicianizare impus de programul totalitar al împresarilor d-sale.

La ce s'a recurs? A trebuit să vină, contrariu se fabrica, un personagiu absent în fruntea ministerului de finanţe, prin instalarea d-lui Mircea Cancicoff.

Din această caricaturală împreunare a două... celebrităţi financiare, sprijinite pe „competinţa", lui Cristache Simionescu, a ieşit betonul armat al prestanţei economice a guvernului Tătărăscu.

DICTATORII ECONOMIEI LA LUCRU

Celebrul trio Mitiţă-Mircea-Cristache, sau, dacă preferaţi, Constantinescu - Cancicoff - Simionescu, trebuia să facă ceva de pomină, o legiuire cu care să întunece prestigiul de odinioară al d-lui Madgearu, reprezentantul ţăranimii muscelene şi, să lese din orbita priceperii d-lui Gr. Iunian.

Pentru a se consacra definitiv şi în rândul politiştilor bancari, cei trei „specialişti" ai politicii economice a guvernului Tătărăscu, au inventat proectul modificator al legii bancare.

Această monstruozitate cu pretenţiuni de legiferare, monument al competinţii juridice a bine cunoscuţilor avocaţi ai firmei „AUX GALERIES LAFAYETTE", este o flagrantă călcare a legilor în vigoare, ca'ificată ca atare de Consiliul legislativ, prin avizul său recent Iar, din punct de vedere economic este cea mai reusită ineptie şi cea mai mare îndrăznea'ă de siluire a tuturor băncilor, să intre în sfera de activitate a concernului bancar al caracatitei liberale.

Se afirmă, că d. Guţă Tătărăscu, plictisit peste măsură în ultima vreme, de nenorocirile care se ţin lanţ de guvernul d-sale, ar fi contestat jocul straniu şi de fantezie submediocră al celebrului trio financiar, iar d. Dinu Brătianu, cu tot sectarismul d-sale, ar fi opinat, că asemenea tentative în lumea bancară prin legi ce înăspresc raporturile celorlalte instituţii cu băncile liberale, nu fac nici un serviciu intereselor bancare ale partidului şi eventual le-ar compromite prin adaptarea proectului în actuala formă, trecând peste o lună în mâinile altui guvern, care desigur nu ar avea nici un motiv să menajeze caracatiţa liberală.

Cunoscute fiind şi protestele unanime din lumea bancară în contra proectului modificator al legii bancare, nu mai rămâne decât o singură probabilitate. Rămâne de văzut cine l-a vizitat ultima oară pe jidanul Blanck, d. Mitiţă Constantinescu sau d. Mircea Cancicoff?

T. O.

Dela Blocul Naţional şi Unirea Funcţionarilor Particulari

Blocul naţional şi unirea funcţionarilor particulari a avut la sediul din str. Bărăţiei nr. 31, şedinţa comitetului sub preşedinţia d-lui *V. Vlădoianu* şi s'au discutat următoarele :

1) S'a luat act cu mulţumire de răspunsul Camerei de muncă din Bucureşti, referitor la modificările aduse de Blocul Naţional în ante-proectul statutului funcţionarilor particulari. 2) In urma plângerilor primite de la bănci şi întreprinderile de comerţ şi industrie că funcţionarii sunt reţinuţi în birou seara până la orele 11, s'a luat hotărârea a se interveni pe lângă ministerul muncii spre a nu se contraveni legilor în vigoare. 3) Comitetul examinează bilanţul asociaţii pe gestiunea anului 1936, şi hotărăşte adunarea generală pentru ziua de 7 Martie a. c. iar în caz că numărul membrilor prezenţi nu îndeplineşte normele statutare, să fie amânată pentru 14 Martie a. c. când se va ţine cu orice număr de membri prezenţi.

Se scumpeşte zahărul ?

Eri a avut loc la ministerul industriei şi comerţului o şedinţă a comisiunii mixte pentru fixarea preţului la zahăr, la care au luat parte reprezentanţii cultivatorilor de sfeclă şi reprezentanţii fabricilor de zahăr.

S'a continuat examinarea cererii cultivatorilor de a se mări preţul sfeclei de zahăr dela 5.700 lei vagonul la 7.800 lei. Cum scumpirea sfeclei de zahăr ar condiţiona implicit şi scumpirea zahărului, a rămas ca delegaţia economică a guvernului să ia în discuţie cererea cultivatorilor de sfeclă şi să hotărască.

DIVERSE

La ministerul finanţelor a avut loc eri o conferinţă, la care au participat d-nii M. Cancicov, ministrul finanţelor, R. Franasovici, ministrul comunicaţiilor, N. Tabacovici, preşedintele consiliului de administraţie c. f. r. şi I. Macovei, director general c. f. r.

S'a dat formă definitivă bugetului ministerului comunicaţiilor şi lucrărilor publice şi al regiilor autonome respective.

*

D. Mircea Cancicov, ministrul finanţelor, a primit eri o delegaţie a industriaşilor, în frunte cu d. Victor Slăvescu, preşedintele U. G. I. R.-ului. S'au discutat condiţiunile, în care se vor aplica nouile taxe de consumaţie la bumbac, delegaţia prezentând un memoriu în acest sens, care a fost înaintat şi ministerului industriei şi comerţului.

*

D. RICHARD FRANASOVICI, ministrul lucrărilor publice şi al comunicaţiilor, a lucrat ieri dimineaţă cu d. Cancicov, ministrul finanţelor, la bugetul viitor al C.F.R., împreună cu d. N. Tabacovici, preşedintele consiliului de administraţie al acestei regii, şi d. ing. I. Macovei, director general.

*

ASOCIAŢIA VANATORILOR ingineri silvici („AVIS") organizează o vânătoare de vulpi în pădurea— ocolul Murfatlar, pentru Duminică 21 Februarie ; inscrierile la d. ing. Romeo Stănescu din CAPS, transportul pe cont propriu, plecarea în noaptea de 20. II. din Gara de Nord (ora 24).

*

STAŢIA Feteşti anunţă că în ultimele 24 ore, apele Borcei au crescut cu 20 centimetri şi că toate liniile staţiei Călăraşi-port sunt inundate.

Apa a trecut cu 15 cm. peste coroana şinelor.

*

DIRECŢIUNEA generală a căilor ferate a aprobat ca halta de mişcare Vadul Paşii depe linia Buzău-Focşani să fie transformată în staţie dela 15 Februarie ; halta comercială Bugaz de pe linia Cetatea Albă-Bugaz în staţie de sine stătătoare ; iar staţia Cazaclia de pe linia Galaţi Basarabeasca, care până în prezent a funcţionat numai pentru traficul de călători, va fi în viitor deschisă şi pentru traficul de bagaje, mesagerii şi colete cu timbre de francare.

Pentru bunii creştini!

Mihai Joiţa, de 70 ani, fiind bolnav de 2 ani de z'le, din care în u timul timp a damblagit de o mână şi un pic or, şi neavând nici un a'utor de ni'âeri, roagă pe bunii creştini să-l ajute cu ce o crede de cuviinţă. FUNDATURA BACANAU Nr. 9 — Prin FERENTARI.

O nedreptate strigătoare la cer

Locuitorii comunei I. G. Duca au rămas fără islaz

Primim o plângere semnată de 200 de locuitori din comuna I. G. Duca, prin care ni se aduce la cunoştinţă un caz revoltător asupra căruia trebue să se pronunţe cât mai curând autorităţile, deoarece sunt în joc mijloacele de existenţă ale sătenilor nevoiaşi.

Iată despre ce este vorba:

Se ştie că legea pentru administrarea, organizarea şi exploatarea păşunelor prevede că islazurile comunale se pot înstrăina numai în cazurile prevăzute de această lege. Şi mai departe: „islazurile se pot înstrăina în total sau în parte, însă numai în favoarea altor comuni, cari nu au islaz şi cu condiţia de a-şi procura alt islaz în condiţiuni mai bune".

Ce s'a întâmplat însă cu islazul comunei I. G. Duca ?

Această comună a rămas fără izlaz, care a fost vândut unor locuitori din comuna I. G. Duca şi Ulmeni şi nu altei comune, cum prevede legea mai sus citată.

Dat fiind că înstrăinarea islazului I. G. Duca s'a făcut în urma referatului d-lui inspector general Spătaru din ministerul de interne, şi cum în acest referat nu s'a ţinut seamă nici de textul unei legi, nici de mijloacele de existenţă ale sătenilor, este cazul ca organele de resort să revină asupra deciziei de înstrăinare, lăsând locu'torilor comunei să se folosească de un bun al lor.

In legătură cu cazul relatat mai sus, cei 200 de locuitori din comuna I. G. Duca au înaintat o cerere ministerului de interne şi alta procurorului general.

In cererea adresată procurorului general se arată că ministerul public trebue să se sesizezi de nedreptatea făcută locuitorilor comunei, deoarece articolul din legea amintită cu privire la înstrăinarea islazurilor comunale este socotit ca fiind de ORDINE PUBLICA.

Iar pentru a arăta starea de spirit ce domneşte în mijlocul locuitorilor nevoiaşi din comuna I. G. Duca, reproducem întocmai ultimul pasaj din cererea adresată procurorului general.

„Nedreptatea este strigătoare la Cer; ea trebue reparată grabnic căci sosirea primăverei poate aduce consecinţe fatale; este tocmai ceiace cade în competinţa Ministerului Public; vă rugăm, interveniţi grabnic.

Căci altfel nu rămâne decât să ne plângem cu toţii Majestăţii Sale Regelui, întrucât d. ministru de interne Iuca n'a binevoit să ia în considerare plângerea adresată de 200 cetăţeni ai comunei I. G. Duca, cari îl rugau să le dea islazul.

Vă adresăm dvs. această plângere pentrucă cerem prin trânsa anularea aprobării date de Ministerul de Interne, în ciuda dispoziţiei categorice a legii, care declară înstrăinarea islazurilor făcute fără îndeplinirea condiţiunilor din lege, ca fiind o încălcare a unui principiu de ordine publică".

Amendarea unor noui intreprinderi cu personal străin

Ieri a avut loc la ministerul industriei şi comerţului, conferinţa preşedinţilor comisiilor regionale pentru controlul personalului străin la întreprinderile din ţară. A prezidat d. Valeriu Pop, ministrul industriei şi comerţului.

S'au dat instrucţiuni asupra aplicării severe a dispoziţiunilor legii, mai ales la întreprinderile care nu au înaintat tablourile de personal.

Tot odată d. ministru al industriei şi comerţului a aprobat procesul verbal al comisiei de încadrare, din 16 Februarie 1937, prin care s'a avizat asupra ridicării avantagiilor legii pentru încurajarea industriei naţionale, la următoarele întreprinderi :

1. „Mioara", fabrică textilă, Bucureşti.;

2. „Adesgo", fabrică de ciorapi Bucureşti ;

3. „Balkan", ţesătorie mecanică Bucureşti ;

şi asupra amendării următoarelor :

1. „Distribuţia", soc. an. pt. distribuţia petrolului, 750.000 lei ;

2. M. F. T. N., soc. an. ungară de navigaţie, 100.000 lei;

3. Bayerischer Loyd, Schiffahrts A. G. Regensburg s. a., 100.000 lei ;

4. Prima soc. de navigaţie de vapoare pe Dunăre D. D. S. G. din Viena, 100.000 lei ;

5. „Watson-Youell", agenţie de vapoare, Galaţi, 60.000 lei;

6. „Intercontinentala maritimă", s. a. fost S. şi W. Koffmann, Brăila, 30.000 lei.

ARO: DUŞMANIA cu MERLE OBERON

Ministerul Lucrărilor Publice şi al Comunicaţiilor
Direcţiunea Generală a Drumurilor

Publicaţiune
No. 6428, din 17 Februarie 1937

Licitaţia I-a

Se aduce la cunoştinţa generală că, în zilele şi la orele specificate mai jos, se vor ţine licitaţii publice, cu oferte închise şi sigilate, separat pentru fiecare lucrare, după cum urmează :

In ziua de 9 Martie 1937, ora 10

I. *In localul Direcţiunei Generale a Drumurilor, din Ministerul Lucrărilor Publice şi al Comunicaţiilor, în localul Inspectoratului III de drumuri, Cluj şi în localul serviciului judeţean de drumuri, Turda, pentru :*

1. Aprovizionarea a 560 m. c. ardezie petrificată, 926 m. c. piatră brută nisipoasă şi 149 m. c. pietriş ciuruit, pe drumul judeţean Luduş-Zau, km. 2—6 şi 22+050—26+338, în valoare de lei 300,252, cu termen de execuţie de 90 zile.

II. *In localul Direcţiunei Generale a Drumurilor, din Ministerul Lucrărilor Publice şi al Comunicaţiilor, în localul Inspectoratului IV de drumuri, Cernăuţi şi în localul serviciului judeţean de drumuri, Dorohoi, pentru :*

1. Aprovizionarea a 1165 m. v. piatră spartă, pe drumul judeţean No. 6, Dorohoi—Havârna—Coţuşca, km. 4+710—22+000, în valoare de lei 250.000, cu termen de execuţie de cinci luni.

In ziua de 23 Martie 1937, ora 10

I. *In localul Direcţiunei Generale a Drumurilor, din Ministerul Lucrărilor Publice şi al Comunicaţiilor şi în localul Inspectortaului I de drumuri, Craiova, pentru :*

1. Aprovizionarea a 2360 m. c. piertiş, pe drumul naţional No. 20, Alexnadria-Roşiorii de Vede-Caracal-Craiova, km. 88+000—121+810, în valoare de lei 1.005.050, cu termen de execuţie de patru luni.

Licitaţiile se vor ţine în conformitate cu art. 88—110, inclusiv, din legea contabilităţii publice, regulamentul de funcţionare al Oficiului Central de Licitaţii şi normele generale, publictae în Monitorul Ofical No. 127, din 1931.

Toate persoanele care vor lua parte la licitaţii vor depune, pe lângă oferte şi o garanţie de 5% din valoarea devizului, iar ofertele se vor face numai în conformitate cu caetele de sarcini, care pot fi văzute în fiecare zi de lucru, între orele 12—13½, în localul Direcţiunei Generale a Drumurilor şi în localurile Inspectoratelor de drumuri şi serviciilor judeţene de drumuri respective.

Garanţiile provizori nu se vor prmii de cât în recipisele Cassei de Depuneri şi Consemnaţiuni sau Administraţiilor Financiare.

p. Director General,
(ss) *A. Smântânescu*
Director
(ss) *E. Gr. Nuni*

Administraţia comercială a porturilor şi a căilor de comunicaţie pe apă P.C.A.

Publicaţiune

Nr. 225, din 16 Februarie 1937

Serviciul Central de Economat P. C. A., ţine licitaţie publică, pentru aprovizionarea cu combustibil lichizi, pentru consum intern şi export.

Licitaţia va avea loc în ziua de 22 Martie, 1937, ora 10, în biurourile Serviciului Central de Economat, din strada Domniţa Anastasia, No. 16, etaj III.

Specificaţia şi condiţiunile tehnice si administrative, se pot vedea zilnic, în biurourile serviciului.

FORUM şi OMNIA | Regele femeilor şi Ultimul păgân Rin-tin-t'n salvator

Societatea Generală de Gaz şi de Electric.tate
Bucureşti

INŞTIINŢARE

Societatea Generală de Gaz şi de Electricitate din Bucureşti, reaminteşte abonaţilor săi că plata consumaţiei de energie electrică să nu se facă decât în mâinile funcţionarilor cari se vor legitima cu carnetul de identitate prevăzut cu fotografie şi purtând viza Societăţii pe luna în curs.

Taxele de folosinţă a firmelor luminoase nu se vor plăti decât la ghişeele Societăţii din Bd. Ionescu 33.

Orice abateri dela aceste prescripţiuni abonatul le face pe riscul şi răspunderea sa personală, Societatea de Gaz şi de Electricitate nerecunoscând plăţile făcute persoanelor străine şi neînvestite cu calitatea de încasatori ai săi.

Viaţa de rob'e şi mizerie a marinarilor comerciali

Chestiunea debarcărilor abuz've nemulţumeşte profund pe marinari

O altă chestiune care nemulţumeşte adânc tagma marinarilor comerciali este aceia a *debarcării*.

Intr'adevăr, abuzurile cari se comit cu prilejul debarcărilor depăşeşte orice limită de omenie şi dreptate.

Debarcarea marinarului, vorbim de cel calificat, singurul care credem că merită întreaga noastră atenţiune, este astăzi în funcţ une de bunul plac al armatorului sau al căpităniei.

Contractele şi toate angajamentele sunt considerate drept simple petice de hârtie, fără nici o valoare contractuală.

Şi pentrucă formele juridice cari ar da câştig de cauză salariatului sunt complicate şi foarte costisitoare, marinarul debarcat rămâne bun debarcat.

Pentru îndreptarea acestei situaţii intolerabile, sindicatul marinarilor civili „Marea" au făcut o serie de propuneri concrete, pe care le prezentăm şi noi ministerului de resort.

IN CE CAZ SE POATE FACE DEBARCAREA

Înţelegând a vorbi aci numai de marinarii calificaţi (spune memoriul) — deoarece marinarii improvizaţi în mod automat urmează a fi debarcaţi — în principiu noi personalul inferior marinăresc de pe orice vas fluvial sau maritim român sau străin, cerem ca, acei marinari cari s'ar dovedi a fi căzuţi în vicii şi s'ar face vinovaţi de infracţiuni ca : furt, contrabande, beţii, lipse nemotivate dela serviciu, insubordonare gravă, rebel'une, refuz de serviciu şi rea credinţă dovedită în serviciu, să fie debarcaţi, dar cu preaviz legal.

Tot asemenea sunt consideraţi ca licenţiaţi marinarii aflaţi pe un vas lipsit de navlu timp de peste trei luni de zile, sau în cazul că vasul este naufragiat, dacă armatorul nu mai are alt vas pe care să îmbarce acest echipaj aflat disponibil.

Debarcările, înlocuirile sau licenţierile pentru infracţiunele arătate mai sus să nu se poată face decât în urma unei anchete de o comisiune compusă din: comandantul vasului, un inspector al S. M. R. sau un reprezentant al armatorilor, inpectorul muncii şi un reprezentant al unei organizaţii marinăreşti legal constituită şi recunoscută persoană juridică, comisiune care are dreptul a se pronunţa asupra confirmării sau infirmării vinovăţiei de care este acuzat marinarul numai pe baza cărei hotăriri se va face marina'ului preavizul

ROLUL COMISIUNEI DE ARBITRAJ

Marinarul acuzat şi condamnat de comisiune să aibă dreptul de a face apel la comisiunea de arbitraj din portul de îmbarcare compusă din: căpitanul de port, delegatul ministerului muncii, un delegat al armatorului, un delegat al asociaţiei marinăreşti persoană juridică şi un magistrat ca preşedinte.

Apelul va fi făcut dela data preavizului în termen de o lună în caz că e debarcat într'un port românesc şi de trei luni în caz că e debarcat într'un port străin.

Dacă apelul e admis cu câştig de cauză, armatorul e dator a îmbarca pe marinarul concediat cu plata salariului şi accesoriilor ce a avut pe tot timpul dela debarcare şi până la reîmbarcare.

Dacă termenul de licenţiere, expirarea angajamentului, sau a zilelor de preaviz, cad după ora plecării vasului, nu se poate admite debarcarea decât în primul port românesc ce-l va atinge vasul pentru încărcări şi descărcări cu durată mai mult de 48 ore dela sosire.

In timpul trecut dela expirarea angajamentului sau a zilelor de preaviz şi până la debarcarea marinarului să fie plătit întocmai după contractul expirat.

Marinarii de orice grad sau categorie din personalul inferior, care vor refuza de trei ore consecutiv îmbarcarea în condiţiunile la cari au drept, ceruţi fiind de diferiţi armatori sau comandanţi de vase, vor pierde dreptul de marinar, îndepărtaţi definitiv din cadrele marinei comerciale, iar carnetele lor vor fi ridicate de căpitănia portului şi anulate.

In numărul viitor despre : condiţiunile muncii la bord.

Ion Muche

Pe urmele fudei

Sfânta Cruce a ajuns semn electoral

Destrăbălarea ce hălădueşte în sânul unor anumite partide politice — la fel unui puroi ce svăcneşte sub pielea aproape putrezită — n'ajcând nu e mai aprig afişată de vechilii politicianişti, mai fără ruşine ridicată în vârful ciomagului revendicărilor electorale, decât în preajma soroacelor de alegeri când speră să fie puşi la locurile de cinste, spre a aduce „fericirea noroadelor" ?! Niciând, mai mult ca în aceste zile de înfrigurată ghemuire a tuturor sentimentelor înalte, nu e mai potrivită „deviza", ce şi-o sună snguri, spre mângâiere : „scopul scuză mijloacele".

Mint cu faţa senină, înşeală cu zâmbetul nevinovăţiei pe buze, schingiuiesc pe cei ce se opun cu dreptul ce le-ar consfinţit de asi alege conducătorii, omoară chiar ca pe timpul legendarelor terori.

Toate aceste nelegiuiri însă nu fac decât să-i prezinte ca „samariteni politici" spre binele celor mulţi şi nevolnici.

Şi aceste rânduri n'ar mai fi fost scrise dacă isteţimea unuia dintre politicianii de azi n'ar fi depăşit bariera obişnuitelor mijloace de pervertire a spiritului alegătorilor, spre o mai sigură reuşită în alegerile comunale de la 17 Februarie a. c., din comuna Bucureştii-Noui.

E vorba de un profesor universitar, titlu care îi indică un rol deosebit de mare în cursul desvoltării culturale şi spirituale a poporului nostru.

Ei bine, acest domn profesor universitar si fost decan a găsit să-şi aleagă drept semn electoral al listei în fruntea căreia s'a înscris, SFANTA CRUCE.

Dece tocmai Sfânta Cruce *pusă ca garanţie a tuturor minciunilor, liberale şi a promisiunilor de duzină ?* Sfânta Cruce *scrisă pe toate gardurile !* Sfânta Cruce *huiduită de adversarii politici, ce nu văd, în Ea decât semnul pe care pot să-l defaime şi să-l batjocorească !* Sfânta Cruce *coborâtă dela puritatea altarului în noroiul bălţilor politice !* Sfânta Cruce *pentru care s'au jertfit, în veci pomeniţii martiri Moţa şi Marin, mijloc comod de pescuire a voturilor.*

Orice alt comentar ne pare de prisos.

C. Rădulescu

Excrocul Gheorghiu Petre
depus la Văcăreşti

Excrocul Gheorghiu Petre care are la activ multiple excrocherii şi condamnări a fost depus la Văcăreşti.

El a fost arestat în urma reclamaţiunilor cetăţenilor : Ion Marcinski, Nicolae Ionescu, Florea Nicolae, Petre Rădulescu ş. a.

Excrocul se dădea drept „finul" d-lui Iuca, ministru de interne, sub al cărui nume a reuşit să facă excrocherii pe o scară întinsă.

In urma investigaţiilor poliţieneşti a fost arestat şi înaintat parchetului. Cabinetul III de instrucţie de pe lângă tribunalul Ilfov, anchetează cazul.

Se crede că justiţia va descoperi şi alte acte săvârşite de acest excroc.

Mişcare în personalul
ministerului de justiţie

Au fost avansaţi pe ziua de 17 Februarie a. c., la gradul de şef de birou următorii funcţionari din ministerul justiţiei : D. Munteanu şi P. Protopopescu, din direcţia personalului

D. Aurelian Petrescu, tot din direcţia personalului, a fost avansata şef de serviciu.

D-ra Dochia Ioanovici, din direcţia judiciară, a fost înaintată subşefă de birou

Au mai fost avansaţi în clasă şi un număr de impiegaţi cari îndeplineau condiţiunile de avansare.

Rudi Aronsohn, gangsterul Tuşnadului,
operează ca'n codru

„Afacerile" cu strandul. Sustragerea dela plata impozitelor. Cum lucrează jidanii la distrugerea bisericii creştine

MIERCUREA-CIUC, 19 Februarie. — Rud. Aronsohn, jidan de cea mai odioasă speţă, de profesiune director „general" al EUROPEI de ale cărei încercări de a pune mâna pe Băile Herculane s'a ocupat în mai multe rânduri această gazetă, într'o altă staţiune balneo-climatică, în *Tuşnadul Ciucului*, operează, de mai mulţi ani, ca în codru.

„Operează" ca *în codru*, la propriu şi la figurat, fiindcă Tuşnadul este o staţiune de munte, acoperită de brazi seculari, dar fiind lipsit de ochiul supraveghetor al cerberului care ar trebui să stăvilească nemai pomenitele abuzuri şi îndrăzneli ale acestei h ene.

„AFACERILE" ARONSOHN-ULUI

Aici, Aronsohn, exploatează, de un lung şir de ani, strandul şi mai multe alte „afaceri" (ferestrău de apă, restaurant, „Europa", tenis, vile, spectacole sportive, etc., etc.), în numele său sau prin interpuşi.

Exploatările sale, însă sunt lipsite de orice spirit de legalitate şi moralitate şi nu sunt caracterizate decât de abuz şi specula ordinară.

Astfel, la „strand", nu face barele de apărare şi de indicaţie prescrise de lege şi diferite regulamente, iar autorităţile locale, ţinute sub teroare de această hienă speculantă, n'au avut curajul de a-l invita să se supună dispoziţiunilor legale. A trebuit să se întâmple o serie întreagă de accidente mortale pentruca să se simtă obligat să ia măsuri de îndreptare. A trebuit ca să survină o condamnare pentru omor (cazul fiului d-lui ing. Radwaner din Bucureşti str. A. Nr. 27, Parcul V. Braniste) atât d-lui Aronsohn cât şi a interpusului său Miron Popovici, pentruca să vadă că nu poate merge cu sfidarea legilor până la infinit.

SUSTRAGEREA DELA PLATA IMPOZITELOR

Cu toate că are foarte multe şi variate afaceri, totuşi impozitele ce plăteşte sunt derizorii. Astfel, pentru a invoca un singur exemplu, pentru exploatarea „strandului" nu plăteşte, cu titlu de impozit comercial, decât infima sumă de 3—400 lei. Or, este ştiut că încasările, pe sezon, se ridică la multe sute de mii de lei, iar cheltuelile ce are sunt cu totul neinsemnate. In afară de ceasta, la „strand" numai pentru folosirea bărcilor încasează frumoasa sumă de 30.000 lei, iar dela baia „Ileana" primeşte suma de 15.000 lei, după cum chiriaşul său Mo si Kahane a recunoscut faţă de martori. O verificare conştiincioasă a gestiunei sale comerciale din Tuşnad ar putea aduce mari surprize.

UNELTIRI CONTRA BISERICII CREŞTINE

Dar îndrăzneala şi obrăznicia acestei hiene au ajuns de pomină, cu vreo trei ani în urmă, când mitropolia dela Sibiu luase măsura de a se înfiinţa, la Băile Tuşnad, o parohie ortodoxă. In 1934, I. P. S. dela Sibiu, în grija sa pentru readucerea sufletelor pierdute din Secuime ca şi pentru necesităţile spirituale ale puţinilor vilegiaturişti români (imensa majoritate fiind evrei) a trimis, la Tuşnad, în apostolat, pe distinsul preot şi învăţător Simion Iacob. Tânărul preot abia sosit în localitate, în loc de încurajare, a fost primit cu o nemaipomenită ostilitate de către Aronsohn şi anturajul său. Ingrosfera de dusmănie ajunsese la culme atunci când Aronsohn a pus de s'a redactat şi semnat de vreo 10—20 exponenţi ai lui un memoriu de protest împotriva înfiinţării acestei parohii pe care l-a luat în buzunar asigurându-şi amicii că „va vorbi cu d. ministru şi îl va aranja pe indezirabilul popă".

In numerile viitoare vom arăta alte isprăvi ale acestui jidan.

Observator

Un doctor jidan,
refuză să dea primele ajutoare unui copil pe moarte

Tecuci, 18. — Acum câteva zile sergentul de poliţie TETICU NISTOR a întâlnit pe strada Carol o femeie desperată cu un copil în braţe de un an şi 10 luni. Copilul era grav bolnav şi-i necesita un ajutor grabnic.

Sergentul a luat imediat o sanie şi i-a dus la cel mai apropiat doctor — jidanul RAPPAPORT. — Acesta a refuzat să dea ajutoare necesare pe motiv că femeia nu avea niciun ban.

Cu toate insistenţele sergentului, totul a fost zadarnic, rămânând ca soţia îndurerată a lui Panaite Lăcătuş, mecanic la uzina electrică, să-şi ducă copilul în stare gravă şi pe un ger puternic, la spital.

Suntem siguri că dacă în locul victimei ar fi fost un jidan, doctorul Rappaport ar fi intervenit. E bine de ştiut pentru ziua răfuelilor !

Rolul jidanului Kissler la vama Bacău

Bacău, 18 crt. — La vama din oraşul nostru, prin diferite manopere şi prin toleranţa şefului de vamă jidanul K ssler îndeplineşte rolul de declarant şi expeditor vamal.

Art. 21 din legea vămilor cere ca pentru obţinerea autorizaţiei de expeditor vamal este nevoie ca solicitantul să fi făcut o practică de cel puţin 3 ani ca declarant într'un birou de vămuire. Acest jidan a făcut practică necinstită pela Sfatul negustoresc şi Spitalul Izraelit din Bacău de unde a fost alungat de conaţionalii lui ceva mai cinstiţi ca el.

Jidanul Kissler fiind pe vremuri şi vice-preşed nte al Camerei de Comerţ Bacău, a solicitat şefului de vamă să-i acorde autorizaţie de vămuire. Intrucât Camera de Comerţ încasa cu aprobarea ministerului de Finanţe o cotă de 0.25% adv. la mărfurile importate, cu scopul ca cu aceşti bani să constru ască un nou local de vamă, acest jidan aprobă ca din aceşti bani destinaţi localului să se dea un ajutor de 40.000 lei şefului de vamă. Ca prin miracol îl vedem în scurt timp pe j'danul Kissler şi expeditor vamal, făcând pe protectorul şabăsgoim lor.

Prin intervenţiile acestui jidan, în scurt timp se risipesc peste 2.000.000 lei din fondul de construcţie al vămii şi s'a cre'at un ajutor permanent şefului de vamă Covrig — agent electoral al l beralilor — de 40.000 lei anual osebit 2—3 vagoane cu lemne.

Intrebăm ministerul finanţelor dacă din fondul adunat pentru constructia noului local de vamă poate dispune ori şi cine a fi împărţit după plac ori şi cui ; dacă jidanul Kissler mai trebue tolerat să functioneze ca declarant vamal numai prin faptul că e prietenul şefului Covrig, sau trebue să îndeplinească şi condiţiunile cerute de art. 21 din legea vămilor.

Coresp.

Batjocura dela Ministerul educaţiei naţionale

Fa'suri verificate de organele de inspecţie şi nesancţionate de minister

Ministerul Educaţiei Naţionale patronează prin grija câtorva interesaţi, abuzuri şi falşuri, cari l-au adus una dintre cele mai proaste reputaţiuni.

Scandalurile din învăţământul nostru public ca şi numeroasele procese pe care acest minister le pierde regulat în justiţie — ca urmare a acţiunilor pe care cei prejudiciaţi le intentează ministerului — sunt o consecinţă directă a acestei stări de lucruri.

D. dr. Angelescu ar fi putut face şi lucruri bune la departamentul pe care-l conduce de atâta amar de vreme dar astăzi este prizonierul politicei şi al câtorva funcţionari superiori din minister. Mai jos vom prezenta cetitorilor un revoltător caz de abuz de putere, făptuit de către un inspector şcolar, fără ca până astăzi acesta să fi fost sancţionat, cu toate că în sarcina sa s'au descoperit lucruri grave. Cazul acesta nu este unic, el este luat la întâmplare din mulţimea altora, mai mult sau mai puţin grave.

FALŞURI PENTRU A PUTEA PARVENI IN SITUAŢIUNI NEMERITATE

In anul 1934, pentru un post vacant de institutoare la şcoala primară de fete din R.-Vâlcea, se prezintă opt candidate. In urma presiunilor politice locale, postul se încredinţează candidatei celei mai puţin indicate ca situaţie şi drepturi şcolare. Propunerea pentru încredinţarea acestui post candidatei ELENA IONESCU, este făcută de către inspectorul şcolar N. MARACINESCU. Contracandidata FLORICA CERNAIANU, socotindu-se nedreptăţită de pe urma acestei propuneri — întrucât avea drepturi superioare — face întâmpinare în termen legal la comisiunea de verificare a ministerului. Comisiunea de revizuire alcătuită din 3 inspectori generali: C. Damianovici, Gh. N. Costescu şi N. Ruican — printr'un referat special făcut în ziua de 30 August anul 1934, găseşte întemeiată contestaţia făcută de către d-na FLORICA CERNAIANU şi opinează în consecinţă pentru numirea d-sale în postul în care fusese propusă institutoarea Elena Ionescu.

Decedatul Iuliu Valaori, pe atunci secretar general al ministerului, aprobă propunerea celor trei inspectori şcolari, urmând ca institutoarea Cernăianu să se prezinte la post.

Intre timp însă şi nu ştim cărora influenţe în Monitorul Oficial cu nr. 208 din 10 Sept. 1934, apare ca transferată în postul dela şcoala de fete tot d-na Elena Ionescu.

Eroarea(?) aceasta, dacă poate fi numită ca atare, a fost rectificată de către minister, în urma plângerii făcută de către d-na Cernăianu, rectificare ce a apărut şi în Monitorul Oficial nr. 250 din 30 Oct. 934.

UN INSPECTOR ŞCOLAR CARE FALSIFICA GROSOLAN SITUAŢII IN ACTE PUBLICE

In faţa acestei situaţiuni inspectorul şcolar N. Mărăcinescu care nu şi-a putut servi până 'n extremis protejata, a consiliat-o să introducă acţiune în contencios împotriva ministerului care aprobase transferarea d-nei Cernăianu. Pentru aceasta inspectorul Mărăcinescu, pentru a pune la dispoziţiunea favoritei sale un element material în baza căruia să se poată intenta acţiunea în justiţie, s'a apucat „intenţionat şi cu rea credinţă, să facă alterări şi schimbări în statul personal de serviciu asupra calificativelor d-nei Cernăianu", (din raportul de anchetă al d-lui inspector general dr. Nicolae Creţu, înregistrat de către minister sub No. 131922 936).

In posesiunea unei situaţiuni falsificate, institutoarea Ionescu, acţionează ministerul în judecată, fără a cita însă şi pe d-na Florica Cernăianu, aşa cum în mod normal şi legal ar fi trebuit să fi procedat. Contenciosul administrativ pe de lângă Curtea de Apel din Craiova dă câştig de cauză d-nei Elena Ionescu, a cărei întreagă acţiune era construită pe un fals grosolan săvârşit de către inspectorul Mărăcinescu în statul d-nei Cernăianu, şi care n'a participat la proces nefiind citată.

Ministerul face recurs care nu este luat în consideraţie de către Curtea de Casaţie din Bucureşti, care se ştie că nu judecă decât forma şi nu fondul unei acţiuni.

In urma acestui fapt d-na Cernăianu şi-a pierdut postul în ziua de 1 Septembrie 1936, când însă ministerului o anchetă asupra tuturor manoperilor săvârşite de către inspectorul Mărăcinescu. Plângerea este primită de către d. dr. ANGELESCU care o înaintează pentru aviz contenciosului ministerului.

Contenciosul alcătuieşte un referat documentat din care extragem următoarele interesante pasagii,.

„In ce priveşte reclamaţiunea de faţă *(a d-nei Cernăianu n. r.) într'adevăr în lucrările de transferare S'AU PETRECUT LUCRURI NEREGULATE, CARE AU CONTRIBUIT LA PIERDEREA PROCESULUI.*

In primul rând este inexplicabil cum s'a putut publica în deciziunea ministerială aparută în „M. Of." din 10 Sept. 1934, transferarea d-nei E. Ionescu, atunci când comisiunea de verificare admisese întâmpinarea d-nei Cernăianu şi o trecuse pe tabloul aprobat de fostul secretar general Valaori, anterior deciziei de transferări.

IN AL DOILEA RAND SE DOVEDESTE CA IN TIMPUL PROCESULUI S'AU FACUT NOTARI IN STATUL DE SERVICIU AL D-NEI F. CERNAIANU, CU CALIFICATIVE INEXISTENTE, NUMAI IN SCOPUL CA SA SERVEASCA CAUZA RECLAMANTEI ELENA IONESCU. Notările d-nei Cernăianu erau numai **FOARTE BINE ca dovadă că tabloul de propuneri al inspectorului şcolar R.-Vâlcii poartă menţiunea FOARTE BINE".**

Gravitatea acuzaţiunilor pe cari noi le-am adus numitului inspector Mărăcinescu, reiese din chiar actul oficial al Contenciosului. In numărul de mâine, deoarece spaţiul nu ne permite astăzi, vom arăta toată gama de falsuri şi ilegalităţi a acestui domn inspector, aflat azi, nu ştim cum, încă în funcţiune.

M. Daneş

Ţara şi „Porunca Vremii"

Continuăm a publica numele bunilor români, cari au răspuns apelului nostru pentru 10.000 de abonamente şi cărora le mulţumim călduros.

Sold precedent Lei	**2.271.272**
Victor Todea, Hunedoara	400
Teodor C. Tiron, Iaşi	300
Dimitrie V. Marinescu, funct. C. F. R., Mehedinţi	200
Preot Traian Sendruţiu, Bihor	200
Anatoly Pătraşcu, Ismail	200
Radu Nicolae, econom Tr. Mare	150
Nicolae I. Păunescu, contabil Teleorman	150
Costică L. Dan, student Teleorman	150
Gh. Ciungu, Constanţa	150
D-tru Matache, Constanţa	150
Gheorghe Târcovici, înv. Mureş	150
Metiu Vasile, impiegat Sibiu	150
Silviu Rusu, învăţător Severin	150
Preot Ioan C Popescu, Olt	150
Av. Ion Mihalceu, Buzău	150
Ion Popa, cântăreţ Soroca	100
Ersilia ing. Demetrescu. Romanaţi	100
Marin Dobrescu, perceptor, Făgăraş	100
Ion Năsărău, învăţător Argeş	100
Ion N. Popa. Tutova	70
Colonel Chiriţă Alice, Loco	200
Dumitru Stancu I. Soldovan, Teleorman	300
Voicu Frântescu, Teleorman	150
Maria Stănculescu, Loco	150
Ecaterina Gouteanu, Loco	150
Săndel Nistor, Sibiu	150
Total general lei	**2,275.642**

Rămâni Creştini!

In str. Teleorma n Nr. 7, prin Ferentari, se află femeia Burian Veronica, fiind bolnavă de tuberculoză văduvă şi cu 3oi copii. Roagă inimile miloase să o ajute cu cât îi lasă inima.

Trădarea Crucii

CANDEŞTI-Dorohoi, 18. — Sâmbăta trecută când la Bucureşti urma ceremonia înmormântării crucificaţilor MOŢA şi MARIN, tineretul din sat a cerut voie Parohului să tragă „clopotele de îngropăciune" pentru slava acestor eroi, aşa cum e uzul după credinţa creştină.

Şi în timp ce clopotele jalnic se tânguiau după cei dispăruţi, cassierul comunal GH. N. BARSEI, a tăbărît asupra tinerilor, proferând insulte la adresa marilor dispăruţi şi isgonindu-i din cl potniţă. Aceştia nu s'au împotrivit, evitând o încăierare sigură, având nădejde că acest inconştient va fi sancţionat de justiţie.

Români şi creştini, fiţi atenţi că „pădurea, crângul şi codrul, sunt pline de uscături"!

Un comunist dela „Adevărul"
împroprietărit de ministerul muncii

Suntem informaţi că lucrătorul tipograf BORIS OCIACOVSCHI de la ziarul jidovesc „ADEVARUL" pripăşit în Capitală acum câtiva ani după ce fusese fugărit de poliţia din Basarabia pentru activitate comunistă, terorizează în mod barbar pe toţi lucrătorii români cari prin vitregia soartei muncesc din greu pentru o bucată de pâine, la canaliile galiţiene.

Dar ceeace este mai scandalos este că individul BORIS OCIACOVSCHI a fost împroprietărit de ministerul muncii la Vatra Luminoasă. Nu găsim calificativ pentru aceastâ inconştienţă a oficialităţii noastre. Căci e din cale afară de scandalos ca în vreme ce lucrătorii români se sbat în cea mai neagră mizerie, un comunist să fie sprijinit de chiar statul împotriva căruia luptă.

Cerem în consecinţă d-lui ministru al muncii să revină asupra ordinului prin care comunistul OCIACOWSCHI a fost împroprietărit pentrucă nu înţelegem ca unui duşman al neamului să i se facă această cinste.

Aşteptăm.

Corespondenţa redacţiei

D-lor VASILE DOBOESCU şi GALEA, *Cluj*. — Trimiteţi informaţii mai prec se şi vă promitem concursul nostru. Din cele ce ne scriţi reiese foarte vag vinovăţia acelui funcţionar.

V. N. şi M. V. elevi-Cluj. — Foarte bine aţi făcut. Asta dovedeşte prisositor că vă iubiţi neamul.

D-lui STERIE TEODORESCU-Bechet. — Vom încerca să soluţionăm cazul dv.

D-lui IONEL MARINESCU. — Treceţi pe la redacţie.

Informaţiuni

❖ **ASOCIAŢIA Licenţiaţilor Academiilor Comerciale şi Industriale (A.L.A.C.I.), ţine adunare generală extraordinară pentru modificarea statutelor şi ratificarea excluderilor, Duminică, 21 Februarie a. c., orele 10 a. m. în sala Sindicatului Ziariştilor.**

❖ *CIRCUMSCRIPŢIA 33 a partidului naţional-creştin, sectorul IV Verde, face cunoscut că serata dansantă a tineretului lăncier din această circumscripţie, care a fost anunţată pentru 13 Februarie a. c. în sala „Intreţinerea" din str. Curtea de Argeş, se va ţine Sâmbătă, 20 Februarie a. c, ora 9 seara, în str. Domniţa Anastasia No. 16.*

❖ **CERCUL STUDENŢESC „Teleorman", convoacă pe membrii săi în adunare generală extraordinară în ziua de Duminică 21 Februarie 1937, la orele 3 p. m., în sala de şedinţe a „Casei studenţeşti" din calea Plevnei nr. 61, cu următorea ordine de zi: înscrieri şi reînscrieri; depunerea mandatului actualului comitet; alegerea comisiei de verificare; diverse.**

❖ *Asociaţia generală Bărbăţie şi Credinţă cu spade invită la sediul ei din str. Smârdan No. 4, pentru Duminică, 21 Februarie cor., ora 9 dimineaţa, pe toţi membrii asociaţiei, fiind ultima zi a adunărei generale.*

❖ **FIIND informaţi că anumite persoane se prezintă la diverse instituţii şi societăţi, în numele partidului naţional-liberal, de sub preşedinţia d-lui Gheorghe Brătianu, pentru a plasa un tablou, reprezentând pe Ion I. C. Brătianu, suntem autorizaţi să aducem la cunoştinta tuturor că nimeni n'a primit nici un fel de autorizaţie în acest scop dela conducerea partidului.**

❖ **CAMINUL Fundaţiei Universitare „Vasile C. N. Boiangiu" organizează pentru Duminică 21 cor., ora 6 dum. d. a., un frumos ceai dansant în saloanele Fundaţiei din Piata Amzei.**

★ **VINERI 19 Februarie 1937, orele 21, Avântenii din Capitală, se întrunesc în obişnuita şedinţă săptămânală, la sediul Asociaţiei de educaţie şi cultură naţională „Avântul" din str. Bărăţiei nr. 31 etaj I.**

❖ **CAMINUL cultural „GH. I. BRATIANU", dă o serată dansantă în scop de binefacere, Sâmbătă 20 Februarie 1937, în saloanele „Gih" din strada Isvor No. 112.**

Serata se dă sub patronajul d-lui avocat Gheorghe Slama, preşedintele sectorului III Albastru.

❖ COMITETUL asociaţiei maeştrilor şi maestrelor de lucru manual, dela învăţământul supra-primar, convoacă pe membrii săi într'o şedinţă intimă în ziua de 19 Februarie ora 7 seara la sediul său din str. Smârdan nr. 41 etaj.

❖ SERATA ARTISTICA amânată de săptămâna trecută va avea loc Sâmbătă, 20 Februarie 1937, ora 9 seara în saloanele „Cercului Profesorilor Secundari" din str. Elie Radu 6.

Doamnele şi domnii profesori, împreună cu invitaţii lor, sunt rugaţi a lua parte.

★ SAMBATA 20 Februarie 1937 orele 5 p. m. fix, *„Liga Culturală va da o şezătoare în localul Teatrului „Ligii Culturale" din b-dul Schitul Măgureanu nr. 1. Va vorbi d. dr. I. ZAMBRA, despre : „Spania şi România". La urmă se va juca* „Pupăza din tei" *(Copilăria lui Creangă). Comedie în 4 Tablouri de Ion Dămian cu ocazia a 100 de ani de la Naşterea sa. Intrarea liberă.*

❖ D. C. VANDORA, va conferenţia astăzi (Vineri 19 cor.) la orele 9 seara, la Casa Polonă, calea Victoriei 5, în cadrul ciclului de conferinţe organizat de „Societatea Academică Româno-Polonă", vorbind despre „Tineretul român şi tineretul polon".

Intrarea liberă.

★ MINISTERUL educaţiei naţionale a trimes tuturor revizoratelor din ţară următoarea circulară :

„Ministerul luând cunoştinţă că unii învăţători speculează terenul cu care au fost împroprietăriţi în scopul de a fi mai strâns legaţi de pământul unde îşi fac apostolatul, vă rugăm să puneţi în vedere învăţătorilor că n'au voe să vândă loturile cu care au fost împroprietăriţi conf. art. 159 din legea veche a învăţământului primar, altfel se vor lua măsuri împotriva".

DIRECŢIUNEA GENERALA C. F. R.

Publicatie

Sâmbătă 10 Aprilie 1937, ora 9, se va ţine, o licitaţie publică pentru *aprovizionarea cu 5.000 tone creozot de huilă.*

Informaţiuni se pot lua dela Direcţiunea Economatului Str. Edgar Quinet No. 8 (Etaj IV).

No. 331/207 col. Dir. E. (E. II).

Ionel Moţa şi Vasile Marin
membri de onoare
ai Asociaţiei voluntarilor de război din Prahova

PLOEŞTI, 17. — *La 14 Februarie s'a ţinut congresul judeţean al Asociaţiei voluntarilor din războiul pentru întregirea neamului.*

D. prof. C. M. Răpeanu, *preşedintele filialei, deschizând şedinţa, propune un moment de pioasă reculegere pentru* Mihail Plătăreanu, *fost preşedinte al asociaţiei.*

După aceia, d-sa preamăreşte jertfa eroilor legionari, căzuţi în luptele din Spania, spunând, în rezumat, următoarele :

„Ion Moţa şi Vasile Marin, titani ai unei simţiri de adâncă iubire, martiri ai unei solide convingeri, au fost duşi într'un impresionant cortegiu, la locul de veşnică odihnă în mausoleul dela Casa Verde.

Fapta lor îi aşează în rândul eroilor legendari.

Pentru ei, ceeace a fost mai scump nu a fost viata, ci o idee, o cauză, o aspiraţie de ordin moral.

Prin jertfa lor sublimă pentru ideea creştină şi naţională, Ionel Moţa şi Vasile Marin, au devenit eroi cu drept la recunoştinţă veşnică din partea tuturor celor cu simţire românească şi creştină.

Cinstindu-le memoria şi proslăvindu-le eroismul îi declarăm membrii de onoare ai asociaţiilor voluntarilor de război!".

Intreaga adunare într'o vibrantă manifestaţie a aprobat această declaraţie a d-lui M. Răpeanu.

După această impresionantă manifestare s'a fixat ziua de 21 Martie pentru sfinţirea drapelului filialei, s'a trimis o telegramă de devotament către d. dr. Ilie Rădulescu, preşedintele comitetului central al Asociaţiei şi s'a ales comitetul, format din d-nii: prof. C. M. Răpeanu, preşedinte, Ioan Boiangiu, avocat Şerban Lilu şi dr. Ranetescu, vice-preşedinţi, Cr. Minculescu, secretar, T. Georgescu, casier şi dr. Gh. Caluschi, Niţescu şi G. Georgescu, membrii.

Cenzori şi supleanţi au fost aleşi d-nii: Neagu Stănescu, Aurel Mihăilescu, Al. Iliescu, P. Paltânea, Popescu Petre-Scăeni şi Ghiţă Pitiş.

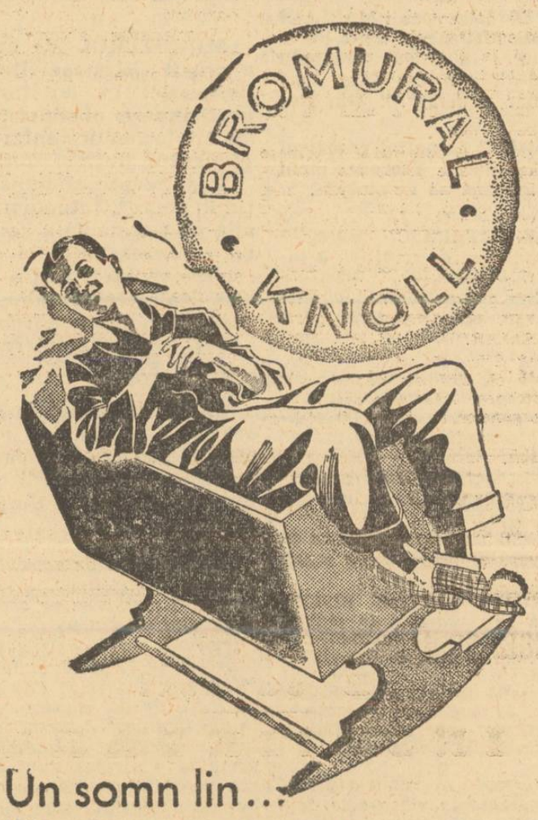

ULTIMA ORĂ

Legea minelor vine în discuţia Camerei

— A triumfat punctul de vedere al guvernului şi partidului. Haşiştii au fost înfrânţi. —

Proiectul de lege al minelor, care a stârnit discuţiile cunoscute, este probabil că va fi adus, însfârşit, în faţa Camerei, pentru a fi votat articol cu articol.

Punctul de vedere al guvernului şi partidului se pare că a triumfat asupra „drepturilor câştigate", aşa că haşiştii au suferit o înfrângere categorică.

Zadarnic a ameninţat d. Bejan cu demisia. Zadarnic s'au războit cei a căror interese sunt periclitate de proiectul de lege al minelor.

Principiul just, hotărît în urma unor mature chibzuinţe, a învins.

Cum se pregăteşte reuşita d-lui Mircea Cancicoff

— Organizaţia liberală din Bacău face o propagandă electorală degradantă. —

Alegerile comunale dela Bacău, cari au loc la 26 Februarie, sunt pregătite de liberali după sisteme de-a-dreptul ruşinoase.

De pildă, pentruca să se asigure reuşita d-lui MIRCEA CANCICOFF, care candidează cap de listă, o echipă de propagandişti, condusă de d. C. Zlotescu, primarul municipiului, cutreieră toate locuinţele jidoveşti, cerşind voturile. Acolo unde perciunaţii nu sunt hotăriţi să acorde încrederea lui „Conu Mircea", se fac promisiuni, se dau asigurări.

Noi am mai spus şi repetăm:

In vederea acestor alegeri s'au acordat o sumedenie de avantagii celor din ghettourile băcăuane: păsuiri la plata impozitelor către stat, suspendări de executări, eşalonări de dări comunale.

E degradant!...

Mai ales pentru un ministru.

Dar, poate, într'un târziu d. CANCICOFF intenţionează să se mute în Palestina, să înceapă, acolo, o altă carieră politică şi din această cauză se înconjoară de şleahta purăţilor.

Ce au de spus românii din Bacău?

Ce fac şi cum reacţionează organizaţiile naţionaliste împotriva acestor gesturi incalificabile ale ministrului de finanţe?

...Par'că auzim blestemele grele ale gloatei creştine.

Şi ne cutremurăm!...

D. Cancicoff, însă, ca să îşi ajungă scopul, adică pentruca să reuşească în alegeri, e în stare să-şi vândă sufletul la jidani.

Câtă micime!...

ARESTAREA a 6 ofiţeri bulgari

Sofia, 19. (Rador). — Agenţia Havas arată că ieri au fost arestaţi şase ofiţeri, din cei revocaţi pentru vina că au participat la lovitura de stat din 1934.

Corespondentul acestei agenţii a putut afla că cei şase arestaţi se pregăteau să difuzeze scrisori anonime contra actualului regim.

Pe de altă parte, Agenţia D. N. B. precizează că ar fi vorba în realitate de opt arestări. Cei arestaţi ar fi partizani ai grupării „Zweno".

Şase din cei arestaţi sunt foşti ofiţeri, înlăturaţi din armată pentru uneltiri politice.

La locuinţa unuia din cei arestaţi s'ar fi găsit manifeste comuniste.

D. profesor Iorga în concediu

Ministerul instrucţiei publice, în urma cererii primită dela d. profesor N. Iorga, i-a acordat un concediu până la 1 Maiu, când d. prof. Iorga îşi va relua cursurile în mod obicinuit.

Primul ministru într'o situaţie supărătoare

— O pripeală care cere o reparaţie. — Probabilitatea unor schimbări în guvern. — Intre guvern şi partid. —

Evenimentele din ultimele zile au luat o întorsătură pe care ne îndoim că a prevăzut-o şeful guvernului atunci când s'a angajat pripit într'o chestiune care cerea o mult mai calmă şi mai obiectivă examinare a situaţiei.

D. Tătărăscu se găseşte astăzi într'o alternativă din cele mai supărătoare fiindcă în situaţia pe care şi-a creat-o singur nu poate decât ori să demisioneze — ceiace pentru noi cel puţin constitue o imposibilitate de ordin moral faţă de prestigiul statului pe care trebue să-l apere — ori să se pună în contrazicere cu propriile sale afirmaţiuni.

Se pare că se va alege această din urmă cale. Ceiace dacă salvează principiul şi anume inte-

D. DIMITRIE IUCA

rese, mototoleşte rău autoritatea şi prestigiul personal al primului ministru. Incât de astădată, cu toată abilitatea d-sale recunoscută, d. Gh. Tătărăscu şi-a ocazionat singur o grea înfrângere.

Astăzi sau mâine vom avea în sfârşit deslegarea definitivă a alarmei provocate la începutul acestei săptămâni.

ALTE URMARI

In afară de această situaţie supărătoare pentru primul ministru vor mai rezulta şi alte consecinţe de ordin politic.

D. Dinu Brătianu a fost de acord cu cei ce au făcut intervenţia pe lângă d-sa însă pe atitudinile şefului partidului declarate în consfătuiri particulare nu se poate conta. D-sa nu a dus nici odată până la capăt o acţiune începută alături de prietenii d-sale pe cari i-a părăsit în totdeauna pe drum.

Se pare totuşi că dată fiind dispoziţia primului ministru încercarea de acum ar avea şanse de reuşită.

Pentru discutarea acestei probleme şi luarea unei hotăriri s'a decis convocarea delegaţiei permanente a partidului pentru 23 cr. Convocarea o va face d. Dinu Brătianu şi imediat după aceasta va avea loc un consiliu de miniştri în prezenţa şefului partidului spre a se hotări dacă guvernul înţelege să se supună dispoziţiilor conducerii partidului.

Din această pricină o mare fierbere domneşte în rândurile majortiarilor cari s'au împărţit

D. GH. TATARASCU

în două tabere unii susţinând teza răsvrătiţilor iar ceilalţi fiind împotriva îngreunării situaţiei guvernului într'un moment atât de inoportun.

P. B.

Alegeri la Camera de Comerţ din Giurgiu

Alegerile pentru Camera de comerţ şi industrie din Giurgiu, fiind fixate pentru ziua de 25 crt., partidul naţional-liberal a depus o listă în frunte cu d. deputat Remus Zăgănescu, secretar al Camerei deputaţilor şi fost preşedinte al Camerei de comerţ şi industrie din Giurgiu în anii 1926-1930.

Opoziţia retrăgându-şi listele de candidaţi, lista naţional-liberală a rămas singura valabilă, aşa că în conformitate cu legea, urmează să fie proclamată aleasă.

Bietul Sadoveanu !..

— El a primit un „certif cat" dela fostul prefect de pe vremea când era preşedinte al Senatului, —

Şabbăs-goimul MIHAIL SADOVEANU, mason de gradul 33, a trăit ieri o zi de „mare satisfacţie sufletească", aşa cum nu a mai cunoscut în ultimele două luni.

Să precizăm:

D. Virgil Tempeanu, actualmente la München, i-a trimis o scrisoare prietenului lui Burah, directorul politic al monitoarelor simbriaşe ale Moscovei, în care tămâiază, desgustător, pe cel sancţionat de cetăţenii oraşului său natal.

Şi, aici o paranteză.

Se ştie, că membrii consiliului comunal al Fălticenilor au SCHIMBAT numele străzii M. Sadoveanu şi au CONTESTAT cetăţenia de onoare a inveteratului prieten al javrelor galiţiene.

Cei ce au cerut pălmuirea lui M. Sadoveanu sunt oameni intelectuali, cu situaţii sociale dintre cele mai bune, iar unul din ei e chiar CUMNATUL masonului de gr. 33.

D. Tempeanu, care a fost prefect pe vremea când M. Sadoveanu era preşedinte al Senatului, califică pe bunii şi conştienţii români din Fălticeni — ridicaţi împotriva trădătorului intereselor naţionale — drept „SECATURI PATRIOTARDE".

De ce?

Pentrucă au avut curajul să spună, că Sadoveanu e PRIETEN AL JIDANILOR şi luptă, alături de ei, la întronarea desmăţului bolşevic în România.

Orice alt comentariu îl socotim de prisos, pentrucă ţara creştină şi naţionalistă rămâne la convingerea că M. Sadoveanu s'a pus în afară de acei ce luptă pentru HRISTOS, REGE, NAŢIUNE.

Naţionaliştii spanioli la 20 km. de Alcala

Teneriffa, 19. (Rador). — *Agenţia Havas transmite:*

Postul de radio de aici a anunţat în cursul nopţii că după ultimile ştiri primite de pe frontul Jarama, naţionaliştii au înaintat pe o adâncime de 6 kilometri şi că se mai află numai la o depărtare de 20 kilometri de Alcala de Henares.

Aseară la ora 22, o escadrilă de trimotoare naţionaliste a sburat pe deasupra Madridului, aruncând bombe, mai ales asupra concentraţiunilor inamice din Nordul şi din Sudul capitalei, precum şi asupra gării Atocha şi a gării de Nord

Cad mereu avioanele comuniştilor

Salamanca, 19 (Rador). — Agenţia Havas transmite:

Comunicatul oficial al marelui cartier general naţionalist arată că activitatea a fost foarte restrânsă pe ziua de ieri, pe toate fronturile.

Avioanele naţionaliste au incendiat trei avioane guvernamentale şi au provocat stricăciuni altor două, pe aerodromul Tardiente, de pe frontul din Aragon.

In cursul primei lupte aeriene dată deasupra Madridului, opt avioane inamice au fost doborite de avioanele de vânătoare şi bombardament ale naţionaliştilor. In cursul celei de a doua luptă aeriană, care a fost dată după amiază, au mai fost doborite două avioane inamice.

Italia se înarmează

Marele consiliu fascist va hotări aceasta la 1 Martie

Roma, 19. (Rador). — *Agenţia Havas este informată că Marele Consiliu Fascist, care se va întruni la 1 Martie, având la ordinea de zi chestiuni în legătură cu apărarea naţională, va cere deschiderea unor noi credite pentru înarmare.*

Pregătirea militară este în momentul de faţă desăvârşită într'un ritm activ şi regulat. La Roma se fac numeroase exerciţii de alarmă contra atacurilor aeriene.

Nu mai departe decât ieri după amiază, la ora 18, s'a dat o nouă alarmă pentru populaţie. Alarma a durat mai bine de o jumătate de oră. Punctele presupuse ca atinse de bombe au fost: o gară, un palat din apropierea Parlamentului, un teatru şi un imobil de pe calea Vittorio Emmanuele. In aceste trei puncte, pompieri, ajutaţi de infirmiere ale Crucii Roşii, de lucrători înarmaţi cu târnăcoape şi lopeţi şi de echipe de tineri fascişti, având cu toţii măşti contra gazelor, au participat la exerciţiile de ajutor şi curăţire.

Acum două zile, şeful guvernului, însoţit de cei trei subsecretari de stat ai forţelor armate, a făcut un sbor de inspecţie pe deasupra noilor câmpuri de aviaţie din Italia centrală.

Franţa a expropriat două fabrici de avioare

Paris, 19. (Rador). — **D. Pierre Cot, ministrul aerului, a prezentat preşedintelui republicii, spre semnare, un decret prin care se expropriază două fabrici de avioane, dela Argenteuil şi Toulouse. Deasemeni se expropriază şi aerodromul din Cannes.**

Ce a discutat sfatul parlamentar naţional-creştin

Sfatul parlamentar naţional-creştin, care a avut loc ieri după

amiază în secţia IV-a a Camerei, a întrunit pe d-nii A. C. Cuza, Octavian Goga, Stan Ghiţescu, Gh. A. Cuza, Tilică Ioanid, Leon Scridon, dr. S. Banu, D. Topciu, I. Ianculescu, dr. A. Baciu, dr. Ilie Barbu, Gh. Urziceanu, V. Prelipceanu, N. Robu, Marcel Adam, Huţan, senator Mumulanu şi Ilie Floaşiu.

D. OCTAVIAN GOGA a analizat ultimele evenimente politice şi situaţia organizării partidului, hotărînd să se înceapă o vie propagandă în toată ţara.

Dupăce au mai vorbit d-nii Stan Ghiţescu, Gh. A. Cuza, Tilică Ioanid, Gh. Urziceanu, Marcel Adam, dr. Gh. Banu, înfăţişând activitatea organizaţiilor provinciale, d. prof. A. C. CUZA preşedintele suprem al partidului, a rugat ca în fiecare săptămână să se ţină şedinţa sfatului parlamentar.

Viitoarea consfătuire va avea loc Joi, 25 Februarie.

ŞTIRI ŞI POLEMICI

MARIA SA MARELE VOEVOD MIHAIU restabilindu-se complect după operaţia suferită la Florenţa, se va înapoia mâine în ţară.

Măria Sa a părăsit azi noapte Italia împreună cu întreaga suită, plecând spre Bucureşti.

*

IN VEDEREA sosirii MARELUI VOEVOD MIHAIU a avut loc o consfătuire în cursul dimineţii între d-nii ministru Dim. Iuca şi primar general Al. Gh. Donescu.

S'a stabilit ca pe tot parcursul drumului Marele Voevod Mihaiu să fie întâmpinat de străjeri.

*

D. GH. TATARASCU, preşedintele consiliului de miniştri, a lucrat azi dimineaţă la departamentul armamentului, în chestiunea organizării industriei grele de armament.

*

ASTAZI de dimineaţă s'a întrunit la ministerul educaţiei naţionale, consiliul inter-universitar, sub preşedinţia d-lui dr. C. Angelescu.

S'a discutat problema concentrării învăţământului technic superior.

Consiliul va ţine şedinţă în continuare şi astăzi după masă.

*

CONSILIUL CENTRAL BISERICESC a fost convocat în şedinţă plenară, pentru ziua de 25 Februarie cor., ora 10 dim., în Palatul Patriarhal.

In această şedinţă se va discuta proectul de modificare a statutului Casei clerului, care a fost trimis la timp membrilor spre studiere.

*

D. mareşal Averescu a plecat azi dimineaţă la via d-sale dela T.-Severin, unde îşi va continua lucrările cu privire la „Notiţele zilnice de război".

Inainte de plecare d. mareşal Averescu a precizat, din nou, că nu a venit în Capitală pentru chestiuni de ordin politic.

CONSILIUL superior al armatei va fi convocat în cursul săptămânii viitoare.

*

CAMERA DE COMERŢ şi industrie din Rusciuc s'a adresat Camerei de comerţ din Bucureşti rugând să-i comunice firmele româneşti care ar putea furniza în Bulgaria o cantitate de 400 vagoane asfalt brut (smoală).

*

MINISTERUL de externe a primit răspunsul Italiei şi Germaniei în legătură cu participarea plenipotenţiarilor lor la înmormântarea legionarilor Moţa şi Marin.

Deşi aceste răspunsuri se ţin în secret, totuş am putut afla că Germania a acceptat ca reprezentantul ei să fie rechemat, iar Italia a subliniat că gestul ministrului respectiv se încadrează în vederile guvernului regal şi imperial.

*

MAINE dimineaţă, la ora 10, are loc o consfătuire ministerială la d. Dinu Brătianu. Vor participa toţi membrii guvernului şi preşedinţii Corpurilor Legiuitoare.

*

COMISIUNEA de agricultură a Camerei a continuat ieri după amiază discuţiunea pe articole a proectului pentru îndrumarea agriculturii.

Articolele 15 şi 16 au fost modificate în sensul că s'au împărţit lucrările de tehnică agricolă în două categorii: lucrări obligatorii şi imediate, şi lucrări care urmează a se face după stabilirea planului general de cultură de către Consiliul superior al agriculturii, cu avizul Uniunii Camerelor de agricultură.

Discuţiunea a ajuns la art. 55.

*

IERI d. a. s'a ţinut la locuinţa d-lui ministru Gh. Tătărăscu, o consfătuire la care au participat d-nii miniştri Inculeţ, Valer Pop şi D. Iuca, în legătură cu evenimentele la ordinea zilei.

*

Consiliul de miniştri a aprobat înfiinţarea unui paşaport turistic, valabil între 1 Aprilie şi 1 Octombrie al fiecărui an, pentru statele din Mica Înţelegere.

*

Ieri a avut loc şedinţa consiliului de administraţie al Băncii Centrale Cooperative.

Cu această ocazie s'a decis ca adunarea generală a Băncii să se ţină la 4 Aprilie a. c.

*

LA ministerul de interne s'a ţinut azi dimineaţă o consfătuire, la care au participat d-nii: ministru DIM. IUCA, subsecretar de stat A. BENTOIU, directorul general al siguranţei C. CERNAT, directorul general al jandarmeriei B. PARAIANU şi chestor V. PARIZIANU.

Au fost luate în discuţie măsurile în legătură cu ordinea publică.

*

AZI dimineaţă d. ministru DIM. IUCA a primit în audienţă pe d. general ŞTEFANESCU-AMZA, vicepreşedintele societăţii de radio-difuziune.

S'a discutat asupra alegerilor efectuate de curând la postul nostru de emisiune.

*

D. N. N. SAVEANU, preşedintele Adunării Deputaţilor, a făcut o vizită azi dimineaţă d-lui Dim. Iuca, ministrul internelor.

*

AZI dimineaţă a avut loc, subt preşedinţia d-lui M. Negură, şedinţa comisiei de valorificare a grâului.

*

COMISIA afacerilor străine a Camerei, subt preşedinţia d-lui deputat I. Zaharof, a examinat ieri după amiază proiectele de lege pentru ratificarea mai multor convenţii internaţionale.

*

PARLAMENTARII georgişti vor avea în după amiaza acestei zile o consfătuire subt preşedinţia d-lui Gh. Brătianu, la Cameră.

M. S. REGELE CAROL II a asistat aseară la spectacolul dela Opera Română, când s'a reprezentat „Trandafirii roşii", creaţia muzicală a compozitorului Constantin Bobescu.

*

LEGEA pentru reorganizarea Inaltei Curţi de Casaţie a fost distribuită eri deputaţilor. Discuţia acestei legi urmează să înceapă în curând deoarece după votarea ei urmează să se producă unele schimbări în rândurile înaţilor magistraţi.

*

D. OCTAVIAN GOGA a demisionat din clubul ziariştilor din Oradea, la a cărui preşedinţie de onoare a fost timp de zece ani.

*

ASEARA a avut loc o întrunire a grupului H, subt preşedinţia d-lui Petre Ghiaţă.

Azi, la 3 jum., se ţine o nouă consfătuire la Cameră.

*

M. S. REGELE CAROL II a primit azi, la ora 12, în audienţă, pe d. DIM. IUCA, ministrul internelor.

*

Los Angeles, 19. (Rador). — Amiralul Hepburn, comandantul flotei din Pacific, a trarsmis un mesagiu radiotelegrafic la baza navală dela San Pedro (California), anunţând că pe bordul crucişetorului „Wyooming" a făcut explozie un tun de mare calibru, în timpul unor exerciţii de tragere în larg.

Şase marinari au fost omorîţi. Alţi zece s'au ales cu răni grave.

*

Washington, 19. (Rador). — **D. Walsh, preşedintele comisiunii pentru marină a Senatului, a făcut următoarea declaraţie:**

„In cazul când expansiunea marinei britanice va continua în acelaşi ritm, va fi necesar să adoptăm şi noi un nou program naval".

Naufragierea vasului „Erdano"

Atena, 19. (Rador). — Vasul de răsboiu italian „Erdano" a naufragiat în apropiere de insula Antikytera.

Un marinar s'a înecat. Ceilalţi 59 oameni din echipagiu au putut fi salvaţi. La locul catastrofei au plecat mai multe vase greceşt

Convocarea delegaţiei permanente a partidului liberal

— Ce se va discuta Marţi 23 Februarie. — Două soluţii prezentate de un grup de parlamentari majoritari. —

Noui convulsiuni în partidul liberal!...

Nouri plumburii se ivesc la orizontul d-lui preşedinte de consiliu care, Marţi la ora 12, frângând încă o piedică răsărită în calea ultimei etape, spunea, martial, unui coleg de cabinet: „iarăşi am căzut în picioare".

Recentele frământări nu constituiesc, evident, un eveniment senzaţional.

Ceeace se petrece, de o bucată de vreme, la liberali, e o banalitate exasperantă. Dar prezintă importanţă, totuş, pentru că aruncă o lumină curioasă asupra situaţiei guvernului sdruncinat în ultimele două luni de o serie de tentative temerare ale opoziţiei.

1) cazul CARANFIL — recte afacerea D'ORMAN;

2) scandalul prilejuit de cartea d-lui Jan Şeba şi

3) acum, de câteva zile, aşa numitul „conflict diplomatic", neserios în fond, care rămâne de văzut întrucât poate fi categorisit, aşa cum au pretins naţional-ţărăniştii, „conflict".

Şi, probabil că d. Tătărăscu nu mai poate struni nici nemulţumirile unor prieteni din partid, cari ar vrea să treacă în opoziţie, pentrucă

D. DINU BRATIANU

nu au nici un folos că o echipă din rândurile liberalilor conduce treburile ţării.

Aşa se explică faptul, că o parte din parlamentarii majoritari au întocmit o moţiune, prin care cer d-lui Dinu Brătianu să procedeze la convocarea delegaţiei permanente a partidului.

D. Dinu Brătianu a cedat deputaţilor liberali şi a hotărît ca Marţi, 23 Februarie, să se întrunească, la clubul din calea Victoriei, membrii delegaţiei permanente.

Ce se va petrece Marţi?

Cei ce au prezentat şefului partidului moţiunea demonstrează, că guvernul şi-a creat o situaţie imposibilă

Aşa, că delegaţia va avea să se pronunţe asupra acestor două soluţii, alegând, adică, pe cea mai bună.

E riscant să facem vre-un pronostic, de oarece d. Tătărăscu e omul care a adus cele mai multe surprize în materie politică.

Adică, s'ar putea întâmpla să nu se admită nici o soluţie şi, totuş, d. Tătărăscu să cadă, din nou, în picioare.

vimo

Tipografia ziarului „Un iversul" str. Brezoianu 23-25 Bucureşti

Redactor responsabil Gh. Dumitrache

6 pagini 3 lei

Taxa poștală plătită în numerar conform aprobării Dir. Gen. P.T.T. No. 118.370/1934

ANUL VI, No. 663 Duminică 21 Februarie 1937

BIBLIOTECA CENTRALĂ „ASOCIAȚIUNII" SIBIIU

Porunca Vremii

TRIBUNĂ ZILNICĂ DE LUPTĂ NAȚIONALĂ ȘI CREȘTINĂ

Un individ care luptă într'un stat pentru egalitatea cetățenilor fără deosebire de rasă, limbă, religie etc. aparține sau unei națiuni subordonate din punct de vedere politic, sau fă ând parte din națiunea dominantă, contribue cu știință sau neștiință, la distrugerea puterii națiunii sale. Dacă o face cu știință, din ambiții sau interese personale sau familiare, e un trădător; dacă o face din neștiință lăsându-se îmbătat de teorii utopice este un idiot.

Prof. TRAIAN BRĂILEANU
(In Insemnări sociologice Ianuarie 1937)

Abonamente anuale: Lei 1000 pentru instituții și sprijinitori; Lei 800 pentru orașe; Lei 600 pentru sate
Se primesc și abonamente pe 6 și 3 luni

Ori ce sumă se poate trimite prin Casa de economii și Cecuri poștale (CEC) astfel:
ABONAȚII PENTRU CONTUL 1224
DEPOZITARII „ „ 10405

Director: Dr. ILIE RĂDULESCU

Redacția și Administrația: BUCUREȘTI I, Str. Sărindar 18

TELEFON: Direcție, redacție 4.1853; Ad-ție, publicitate 4.1852

Români și Romance, uniți-vă în lupta contra comunismului!

Impostorii

de Dr. ILIE RADULESCU

Duminică are loc, la București, adunarea generală a Băncii Naționale a României. Un eveniment care ar trebui să fie — în aceste momente când economicul primează asupra politicului și mai ales la noi unde Banca Națională e cheia de boltă a întregii noastre economii naționale — mai important decât un consiliu de miniștri extraordinar.

Imi aduc aminte ce era anul trecut pe vremea aceasta, la precedenta adunare a acestei Bănci. „Porunca Vremii" se transformase într'o adevărată baricadă de luptă. Luasem în brațe pe d. Mitiță Constantinescu, mobilizasem în jurul acestui om — pe care ne sugestionam să-l socotim nou — toată simțirea curată a țării și ne aruncasem, cu toată inima, într'o bătălie, cu credința că biruința d-sale la Banca Națională, va însemna izbânda unui spirit nou, românesc, ostil politicianismului și afacerismului necinstit, la Institutul nostru de emisiune.

D. Mitiță Constantinescu a biruit. A intrat triumfător pe porțile Băncii Naționale. Insă de-unul singur. Fiindcă Românismul și antipoliticianismul, armele victoriei d-sale, au rămas la ușe, umilite, nebăgate în seamă de biruitor. In așa fel, încât, după numai un an de domnie a noului stăpânitor la B. N. R., le întâlnim, azi, ruginite de-abinelea.

Mă veți întreba, poate, ce s'a întâmplat, de vorbim așa? Și cum se face că numai la interval de un an, de unde eram înainte atât de entuziasmați și de războinici, suntem acum atât de indiferenți față de adunarea de mâine dela Banca Națională și atât de sceptici, de reci, dacă nu porniți împotriva guvernatorului Mitiță Constantinescu? Nu ne-a plătit îndeajuns sau suntem prizonierii unei isterii, unei deficiențe organice, care ne facem să înjurăm pe oricine ne iese 'n cale, chiar dacă altă dată a fost în simpatia noastră!?

Franc cum doresc să fiu totdeauna, trebuie să recunosc că am primit și unele reproșuri: prea îi înjurați, dom'le, pe toți! Par'că toată tara ar fi coruptă, par'că în fruntea oricărei instituții n'ar fi decât netrebnici. Ar mai trebui să și lăudați. Fiindcă în felul acesta critica dv. ar părea mai obiectivă și ar dobândi mai multă valoare morală"! Nu resping de plano, temeinicia, fie și relativă, a acestui argument. Dar întreb: pe cine trebuie să lăudăm? E vre-unul dintre aceia pe care i-am atacat, demn de omagiul acestei țări? Dar bine, dacă vă aduceți amine, n'am precupețit deloc cuvintele noastre bune pentru d. Cancicoff. Ne-am străduit să uităm pata morală, indelebilă, a existenței politice a acestui domn: raportul d-sale, din timpul guvernului Marghiloman, prin care cerea trimiterea în judecată a lui Ion Brătianu, pentru că a prezidat războiul unității noastre naționale. Rezultatul? D. Cancicoff dă certificate de moralitate presei spurcatelor canalii din Sărindar. Iată-l, nu mai depa'te și pe d. Mitiță Constantinescu. Ne-am îmbolnăvit și cu d-sa de amnezie subită, trăgând cu buretele peste trecerea sa pe la Comitetul agrar de pomină, al lui Alecu Constantinescu. Rezultatul și aci? Citiți — vă rog — Bilanțul dela 31 Decembrie 1936 al Băncii Naționale, după un an de „fericită" cârmuire a d-lui Mitiță Constantinescu.

Colaboratorul meu, Petre Tipărescu — pe care eu îl prețuesc mai mult decât pentru talentul său, pentru „defectul" că nu se lasă convins, în atitudinile sale, de argumentul, decisiv pentru alții, al diverselor fonduri de presă — a dat ieri o serie de cifre edificatoare ale acestui bilanț. Spunea Tipărescu: în bilanțul Băncii Naționale pe 1935 — bilanț întocmit înainte de guvernatoriatul d-lui Mitiță Constantinescu — rescontul B. N. R.-ului (adică împrumuturile acordate particularilor, de Institutul nostru de emisiune, prin diverse bănci private), era alcătuit din următoarele cifre globale: 10 miliarde 977 de milioane INDUSTRIEI (85 % jidănești); 4 miliarde 68 de milioane COMERȚULUI (jidănesc și el în proporție de 90—92 %): 1 miliard 250 de milioane întreprinderilor diverse (și astea jidovești) și NUMAI 390 de milioane, ascultați Români și Romance! numai 390 de milioane agriculturii românești. Abia, cum vedeți, 2 ½ % românilor, față de 97 ½ % străinilor și jidanilor.

Ei, dar să zicem: asta a fost pe vremea lui Dorel Dumitrescu, pe care l-am înjurat și l-am silit, pe drept sau pe nedrept, să plece dela Banca Națională. Ce se 'ntâmplă însă sub guvernatoriatul „omului" Poruncii Vremii? Să lăsăm vorbele, să trecem peste toate subiectivitățile personale ale prietenului care își taxează sprijinitorii drept cetățeni de clasa a doua (fiindcă de clasa I-a sunt numai jidanii și politicianii) și să ne oprim la cifrele reci ale bilanțului activității de un an, la B. N. R., a d-lui Mitiță Constantinescu. Iată ce ne arată acest bilanț: Reescontul acordat în 1936 de Banca Națională a d-lui Mitiță, este pentru INDUSTRIA JIDANEASCA de: 11 miliarde 575 de milioane. Cu aproape 600 de milioane mai mult, pentru jidani, decât sub Dorel Dumitrescu. COMERTULUI, tot JIDOVESC, d. Mitiță i-a acordat în 1936, peste 5 miliarde (exact 5.007 milioane față de 4.068 în 1935). Deci aproape cu un miliard mai

(Urmare în pagina 3-a)

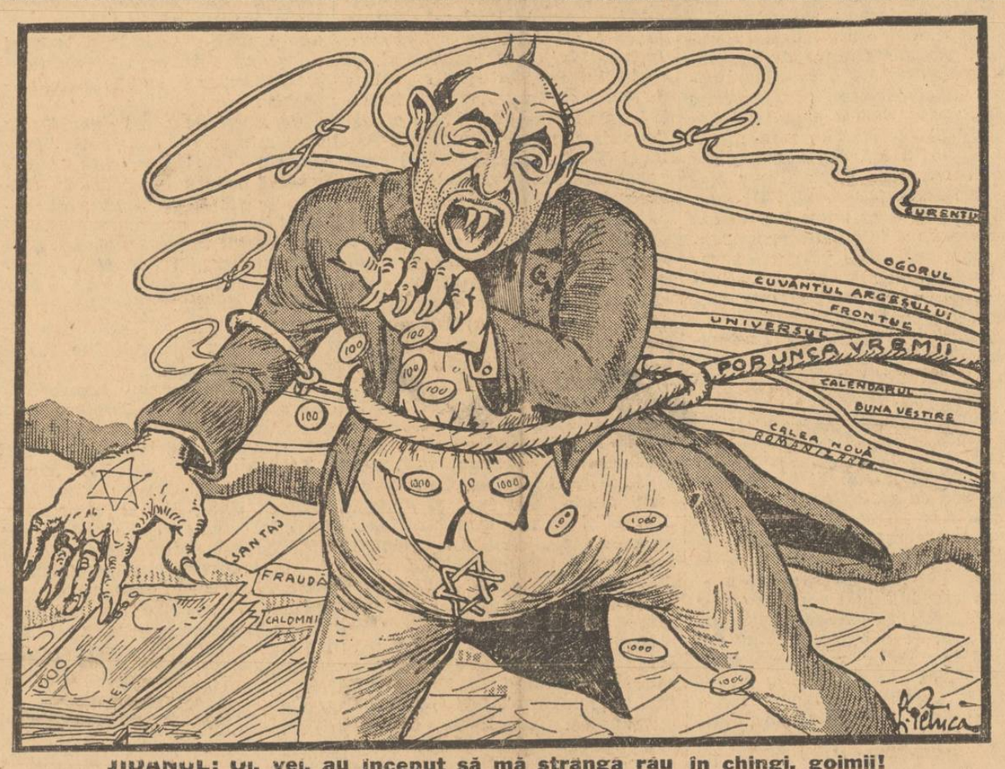

JIDANUL: Oi, vei, au inceput să mă stranga rău în chingi, goimii!

D. Mihail Sadoveanu
rămâne cetățean de onoare!

Este cunoscută cititorilor noștri împrejurarea în care consiliul comunal al orașului Fălticeni a ridicat cetățenia de onoare a d-lui Mihail Sadoveanu și a luat dispoziționea de a-i șterge numele acordat unei străzi.

„Dimineața" și „Adevărul" de zilele acestea dau însă o informație ca provenind din Fălticeni, după care acelaș consiliu comunal, întrunindu-se din nou, a luat în discuție chestiunea rămasă, pare-se deschisă.

Aflăm, astfel, că punându-se la vot onoarea d-lui Sadoveanu, s'a căpătat „următorul rezultat: 16 voturi pentru menținerea cetățeniei de onoare a d-lui Sadoveanu și 7 contra. Deci — se bucură „Adevărul" — d-sa rămâne cetățean de onoare al Fălticenilor".

Bravo!

Carevasăzică, d. Sadoveanu a rămas tot fată mare! El nu mai este un trădător al românismului și numele lui poate figura mai departe în cartea de aur a Fălticenilor...

Cazul Sadoveanu pe noi nu ne-a surprins. Acela care, în timpul războiului, a avut atitudinea pe care a avut-o, acela care una spune în cărțile sale și alta face în viață; acela care intră în francmasonerie pe care, deasemenea, o trădează; acela care, deși născut în Pașcani și trăind la Fălticeni și la Iași — adică în orașele cele mai sugrumate de jidani — a trăit toată viața într'un cald concubinaj de afaceri cu Iuda; acela, se putea oricine aștepta că și în momentele cele mai grele ale neamului, cum sunt acelea pe care le parcurgem noi acum — se putea vinde, mai putea încă odată trăda.

Nicio mirare, deci.

Știm că nimeni nu e filosof în țara, necum în satul lui. Totuși, Fălticenii s'au înverșnicit, la o dată anume, și au dat Cezarului literaturii ceeace este al lui — i-au acordat adică, într'un elan de recunoștință, ceeace au putut și ei să acorde aceluia care era de fel din partea locului: o cetățenie de onoare. Câtă sfântă indignare va fi clocotit însă acolo, în Fălticeni, în satul d-lui Sadoveanu, când au văzut că marele lor fiu, mândria lor, i-a trădat!

D. Sadoveanu se bucură prin ziarele sale că a rămas — dac'o fi adevărat—cetățean de onoare. Oare, după atâta discuție, după atâta tămbălău, ce fel de onoare o mai fi și asta? Eu care și eu tot sunt scriitor, sunt ca d. Sadoveanu — păstrând proporțiile, bineînțeles — dacă consătenii ori concetățenii mei mi-ar pune, la un moment dat, în discuție cinstea și marea mea onoare de Român, numai simplul fapt al punerii în discuție m'ar face să-mi sbor imediat creerii. Mai ales în timpurile acestea când scriitorii au mai mult decât oricine cuvântul, un gest ca acela al marelui meu confrate e o trădare strigătoare la cer.

Dar obrazul așa de tenace al marelui și voinicului nostru prozator nu mai poate, desigur, roși. Nu mai poate roși nici atunci când primește încunoștiințări că și Bucovina l-a șters din hârtiile ei de onoare și din amintire — nici, vai, atunci când primește la redacție cenușa cărților sale arse în piață, pe undeva printr'un colț oarecare de țară, tocmai de acei cari îl idolatrizau pe vremuri...

Nu, nu să nu-i cerem d-lui Sadoveanu, cel mai feroce ucigaș din țara asta, ca într'o clipă de cufundare în sine și de remușcări, să îndrepte și asupra cărnurilor sale propria armă de vânătoare.

E interesant, însă, să vedem care este și specificul cazului dela Folticeni. Consilierii cari cereau degradarea d-lui Sadoveanu, erau d-nii I. G. Bucșenescu — LIBERAL, după cum însuși „Adevărul" spune — și d-nii prof. Ilie Grigore și D. Gherasim (vaidiști).

Inmormântarea au cerut-o deci un liberal și doi membri ai organizației vaidiste, adică cea mai moderată mișcare de dreapta. Niciun național-creștin, niciun gardist de fer.

Cari sunt acum și cei cari s'au ridicat împotriva înfierării d-lui Sadoveanu? Este mai întâi d. EUSEBIE SCRIPCARIU, primarele orașului Folticeni. Sunt apoi — tot după „Adevărul" — d-nii N. Tolea (Tolea!) C. Popovici (?) liberal și Max Bolner, iunianist.

Numai acești patru. Restul celorlalte voturi, până la 16, neica „Adevărul" nu le dă numele. Și știe „Adevărul" pentru ce nu le dă. Ceilalți 12 — a nu se confunda cu „Cei doisprezece" ai lui Alexandru Block, poetul rus — sunt, desigur, toți dorobanți, toți căciulari, tot scripcari de-ai noștri, ca de-alde Max Bolner ș. c. l...

N. Crevedia

Români și Romance!

Faceți o crimă față de neamul vostru și puneți în primejdie existența copiilor voștri, încurajând cu banul vostru exploatarea și nerușinarea judaică. Vedeți unde am ajuns. Nu putem respira în țara noastră de atâta infecțiile judaică; tinerele vlăstare cu toate diplomele pe care le au în buzunar, mor de foame în țara pentru care s'a vărsat atâta sânge românesc.

Intrebarea care stăruie pe buzele tuturor este: Unde mergem? Totuși se găsesc ROMÂNI și ROMÂNCE care își lasă banul lor în dugheana speculantului jidan și își otrăvesc sufletul cu maculatura ziarelor jidovești.

Jertfa albă: Moța și Marin

de VASILE MILITARU

Infășurați în steagul Țării și-n verde cetină de brad,
Voi, mari Legionari ai Crucii, cari ați infrânt oștiri de iad,
Ați poposit în mari sicrie în fața sfântului Altar,
Cu smirna sufletului jar, —
Să pilduiți acelor care în plâns la groapă vă vor duce,
Să'nvețe și ei: cum se luptă și cum se moare pentru Cruce..

Subt bolțile bisericuței cu har Dumnezeesc, în care
Voi sfânta cuminecătură ați fost primit-o la plecare,
In jurul marilor sicrie, a Țării inimă s'a strâns,
Și zeci de mii și-au frânt genunchii, și zeci de mii de ochi au plâns
De seara până dimineață, de dimineața până'n seară,
Și-au plâns și faclele de ceară,
Și'n vreme ce plângea tot Neamul: bărbați, femei, bătrâni și tineri,
A plâns și Cerul, din adâncuri, întreagă ziua Sfintei Vineri,
Și'n Sâmbăta'ngropării voastre, au inceput din cer să cadă
Potop de lacrămi înghețate, în fulguire de zăpadă,
Ce'n alb gătise tot alaiul îndoliat de tot ce pierde, —
Alai care umpluse drumul, dela Altar la „Casa Verde"...

In lungul drum, a voastră jertfă au salutat-o, mici și mari,
Cu dreapta sus, după salutul Romanilor Legionari, —
Salutul care v'a fost drag
Pân'ați trecut al morții prag, —
Și toți câți rămâneau în urmă, și toți câți vă eșiau'nainte,
Cu ochii triști, în a lor gene striviau o lacrimă fierbinte...

Acest întins potop de lacrămi ce se'nșirau în gene — salbe, —
Era ofranda ce-o da Neamul, — prinos al jertfei voastre albe;
Era recunoștința Țării, că-al vostru suflet, ca o pară,
A ars pentru Christos și Cruce, pentru iubirea lui de Țară...

Și-așa a mers alaiul, mut,
Pân'ce l'a 'nfiorat de jale al buciumelor lung gemut
Ce răsuna ca prohodirea în sufletul adânc durut!...

In jurul sfintelor sicrie apoi alaiul iar s'a strâns,
Și iar prohod urmat de plâns,
Iar cele două stele-albastre sau două fulgere'n mânie
Inchise'n sfintele sicrie,
Au coborât în cripta verde, din care'n veacurile toate
Eși-vor flacări mari, să ardă a Țării inamice gloate,
Căci sfinții cari în cripta verde dădură humii partea humii,
Vor ști să-și ocrotească Neamul, cât va dura stihia lumii!...

17 Făurar 1937.

Panica democrației

Democrația e iar în panică. Naționaliștii să fie atât de puternici? Cei înăbușiți mai trăesc încă? Poporul să simpatizeze într'adevăr cu ei? Adevărat să fie?

Iată ce se întreabă, înfiorată, nedumerită, „jignită" presa și massa democratică de la noi.

Regret că nu pot repeta aici ceiace mi s'a cenzurat, ieri, în întregime. O iau deci, împotriva temperamentului meu, mai domol, mărginindu-mă la pure considerații de logică.

1) O logică naturală se înglobează, firește, evoluțiile politice, ne spun și ne dovedesc zilnic că ascensiunile ce ating o culme de desvoltare a firii nu pot avea decât o urmare inevitabilă: declinul. Ai atins piscul muntelui? Nu-ți rămâne decât să te cobori. Pe aceiași cale pe care ai străbătut-o sau pe alta, n'are importanță. Nu poți decât să cobori sau, cel mult, să incremenești pe piscul său până la pietrificare. Ad'că, sub altă formă, tot o desființare.

E cazul democrației.

A crescut, s'a desvoltat, a abuzat chiar de desvoltarea ei, și-a trăit ascenziunea. Punct. Nu-i rămâne decât să coboare sau să încremenească în forma ei actuală.

Al doilea caz e ilogic, nefiresc. Cel dintâi, inevitabil. Și e chiar spectacolul la care asistăm.

Totuși, mai departe, democrația se miră. Fenomen de desperare ce n'are nici măcar noblețea tragicului. Dimpotrivă, e ridicol. Vă mirați că pierdeți teren și că alte energii plămădesc și la noi o nouă Românie? Dar cât vreți să mai guvernați, să mai asupriți, să grefați mai departe, pe un suflet ce nu vă mai recunoaște, firmele voastre umanitare ce nu sunt decât etichete dictatoriale, retușate ipocrit și lipsite de curaj?

Citiți „DIMINEAȚA", citiți „ADEVARUL" și veți vedea cum urlă presa umanitară, umanitara presă ce apără cruzimea comunistă, cum urlă, zic, împotriva valului naționalist ce și-a desfășurat recent forțele intacte.

Că e vorbă de instinct de conservare înțelegem. Dar numai ei să aibă instinct de conservare, tocmai ei ce au trăit artificial, prin oxigenul stărilor de asediu, dincolo de orice l'mită îngăduită, dincolo de orice libertate îngăduită, dincolo de orice drept? Să n'avem, tocmai noi, drept de desvoltare, noi care a trebuit să ne cucerim drumul cu drepturi chinuite, încet, cu obositoare trudă, înfruntând obstacole ce nu meritau, luptând cu dușmanii necruțătoare?

Să nu se mire, democrația, de forța noastră. Ceiace a fost înăbușit îndelung își sporește, prin întârzieri de desvoltare, intensitatea de radiere și de viață — ceiace mocnește, odată liber, se avântă. Și poate recuceri, într'o clipă, terenul pierdut prin împotriviri nefirești.

Vom birui. Mai curând chiar decât se crede.

Impotriva stupoarei democratice, și fără milă pentru panica ei.

O. Densușianu-fiul

Românii și Romance!

Pentru România de mâine a Românilor: nici un ac dela jidani!

Veniți în „România Anticomunistă" pentru a ridica protestul vostru împotriva bolșevismului și a organiza boicotul mărfii și literii jidovești

Cămașa de forță

D. prof. doctor scrie...

In vreme ce țara întreagă desaprobă gestul de trădare al lui Mihail Sadoveanu, scoțându-i numele depe tăblița străzilor, din scriptele de onoare și arzându-i cărțile — numai câțiva consilieri jidani ori înstreinați din Folticeni au sărit în apărarea lui.

Și încă unul, pardon. Acesta este d. prof. doctor Virgiu Tempeanu, lector de limba română la universitatea din München.

D. prof. doctor lector trimite din München d-lui Sadoveanu o scrisoare care începe așa:

„In atmosfera de muncă senină în care de doi ani trăiesc, a pătruns deunăzi când, — bizară coincidență! — interpretam cu auditorii mei cari vă admiră *duioasă* scenă a morții *ciutii* din „Pădurea Pietrișorului", ecoul „bravei" fapte, de care s'au făcut demni unii „intelectuali", cum, foarte generos, îi gratificați, din orașul Folticeni".

Observați mai întâi că d. prof. doctor lector de limba română scrie cea mai incălcită și mai incorectă limbă românească ce s'a scris vreodată.

Fiindcă nu se zice scena „morții CIUTII" — ci „scena morții ciutEI".

Și nici nu se spune „interpretam duioasă *scenă a morții" se spune: „interpretam* duioasă *scenă a morții"*... — *domnule prof. doctor lector Virgil Tâmpeanu, care, probabil, ești ovreiu de orijină...*

Presa sovietică

Cum se oglindește regimul comunist în ziarele rusești

de ȘTEFAN IONESCU

Indiferent de regimul de opresiște pe care l-ar suferi presa într'un stat, este însă imposibil ca în acea presă să nu se oglindească vag chiar, constantele politice ale acelui stat. Iată de pildă cazul presei românești gâtuite de cenzură. Oricât s'ar căuta, prin cenzură, să se ignoreze realitatea tumultoasă a mișcării naționaliste depildă, care zilnic crește în adâncime și în suprafață, este dela sine înțeles că nu se va putea.

Așa palid cum sunt înserate în ziarele noastre faptele naționaliste totuși ne putem face o idee generală asupra adevăratelor proporții ale resurecției noastre naționale. Și acelaș lucru se petrece și cu presa străină. Deschideți paginile lui *„Volkischer Beobachter"* și veți observa forța mistică ce domină marea națiune germană; răsfoiți presa americană și veți constata spiritul libertar și optimist al unui popor tânăr în care se împletesc de minune afacerile cu „activitatea" gangsterilor și cu sex-appeal-ul; opriți-vă atenția asupra presei engleze și vă va isbi sobrietatea și puterea, totodată, pe care le are cuvântul scris, în sfârșit plimbați-vă ochii peste paginile înflorate ale presei franceze și veți găsi acolo tot sufletul fantezist și variat al francezului, ca și tot desmățul democrației masonizate.

Și tot așa ne vom putea da seama de ceeace este regimul comunist cercetând presa sovietică. Dar pentru aceasta, vom apela la ceeace e scris un bine cunoscut și talentat gazetar de dreapta din Franța, Pierre A. Cousteau, care, în unul din numerele trecute din săptămânalul *„Candide"* publică un foarte interesant reportaj cu privire la modul cum sunt zugrăvite Sovietele chiar în presa lor.

Presa sovietică, — în special *Isvestia* (Noutățile), *Pravda* (Adevărul), *Steaua roșie*, cotidian militar, *Arta sovietică*, *Krokodil*, săptămânal umoristic, *Pentru industrializare*, *Viața economică*, săptămânale industrial-economice, precum și presa din provincie *Leningradskaia Pravda* de pildă, se ocupă în special cu activitatea diurnă și chiar nocturnă a *„șefului genial"* a *„mult-iubitului"* Stalin!

Din o sută de ziare și periodice sovietice luate la întâmplare, spune P. A. Cousteau, 83 reproduc fotografii de ale dictatorului Stalin iar restul de 17 mai cuprind și fotografii de ale altor „personalități" sovietice.

Din această constatare rezultă că fără a citi această presă, numai privind reproducerile, poți să-ți faci o idee generală asupra felului cum este făcută și ce spirit reprezintă această presă. Adică, constați că ziaristul sovietic este obligat să aduleze în mod constant și sistematic persoana Șefului. Or, din acest simplu fapt începem să ne putem da seama cari sunt caracteristicele politice ale regimului sovietic. Dar mai departe. Iată de pildă un reportaj, cu privire la frontierele sovietice, apărut în *Pravda* la 11 Decembrie 1936. Confratele sovietic, hai să-i spunem așa, își începe reportajul povestind cum când a ajuns la un pichet de grăniceri l-a găsit adunat în jurul portretului lui Lenin iar comandantul lui vorbea astfel:

— *„Camarazi grăniceri, toate felicitările mele. O mare bucurie ne-a parvenit. Noi avem o altă constituție, creație a generalului Stalin".*

Soldații au început să aplaude, adaugă confratele nostru. Apoi se angajează o discuție cu privire la fosta armată țaristă, pe care o cunoștea un militar mai bătrân. In timp ce acesta spunea că pe timpul țarismului soldații nici nu aveau ce mânca, intră o santinelă care strigă:

— *„Camarade locotenent, un câine necunoscut* (sic) *a trecut frontiera!*

Ofițerul a trimis imediat o patrulă în urmărirea periculosului animal, iar confratele nostru dela *Pravda*, își încheie, triumfal, articolul său, în termenii următori:

Chiar un câine nu poate trece neobservat frontiera sovietică!

Să vedem acum cum se manifestă arta și cultura chiar în ziarele paradisului roșu. Este inutil, adaugă P. A. Cousteau, să-ți pierzi timpul citind *Pravda* și *Isvestia*. In aceste ziare vom găsi în special statistici. Spectacolele sunt anunțate în câteva rânduri minuscule. Cât despre artă, filosofie sau literatură acestea ocupă spații în aceste ziare numai cu prilejul vre-unui centenar, sau când asemenea manifestări ale spiritului pot servi de publicitate regimului.

Insă există un săptămânal consacrat în întregime jocurilor spiritului, *Arta sovietică* se chiamă. Răsfoind numărul apărut la 6 Decembrie, de pildă, vom găsi, spune P. A. Cousteau, pe prima pagină portretul mustăcios al lui Stalin ca și cum ar fi un mare poet sau filosof al U. R. S. S. Paginile a doua și a treia cuprind textul integral al nouei constituții sovietice. Iar în pagina a 4-a, ultimă, găsim un mare articol intitulat: *„Suntem mândri că trăim în era staliniană"*. Cât privește scriitorii, gânditorii, filosofii și poeții sovietici, aceștia, câteva nume fără valoare literară universală, se pronunță, nu asupra problemelor de artă sau de filosofie, ci tot asupra creației genialului Stalin: constituția sovietică. Dar în această revistă se publică și poezii. Acestea toate fără excepție, sunt imnuri de ridicare în slavă a „mult-iubitului" Stalin.

Acum să răsfoim paginile singurei reviste umoristice, *Krokodil*, tolerată în U. R. S. S. Acest periodic, cu un tiraj foarte limitat, are un format mic, este imprimat pe hârtie de proastă calitate și este ilustrat cu desene naive făcute în culori vii. Odi-

(Continuare în pagina II-a)

SOLIA BISERICII

Tâlcul Evangheliei

Luca XVIII,10-15

Iată, doi oameni, cu două atitudini. Fariseul, cu severitatea ostentativă a practicelor sale religioase și a sentimentelor sale patriotice, privește cu ură și dispreț asupra vameșului, acest Iudeu în slujba Romanilor.

El face închinăciuni adânci, în văzul tuturor. Practicile și gesturile fariseilor, sunt doar cât mai spectaculoase, ca să aibă efect în ochii mulțimii. El mulțumește doar lui Dumnezeu că nu e hrăpăreț nedrept, desfrânat ca ceilalți oameni sau ca vameșul din fundul templului. Postește de două ori pe săptămână și dă zeciuiala la templu din tot ce câștigă. Il recunoaștem îndată. El face parte din tagma acelor oameni, pe cari Mântuitorul îi mustră cu asprime: „Vai vouă cărturarilor și fariseilor fățarnici! „Instrăinați cu totul de lumea lăuntrică a spiritului și de viața acestuia care trece dincolo de plăcerile și lucrurile pământești, acești oameni vânează până la capăt, în numele celor mai sfinte idei și așezăminte, înălțarea lor proprie pentru folosul lor propriu și lumesc. De aceea fac tot ce fac, ca să fie văzuți de oameni. Își măresc ceaprazele, își lărgesc marginile vestmintelor, iubesc locurile de cinste la ospețe și scaunele cele mai înalte în sinagogi, închinăciunile prin târguri și le place să fie numi : ravi, ravi !

„Șerpi, pui de năpârci! — le zice Mântuitorul, ca și Sf. Ioan Botezătorul. Ei nu sunt însuflețiți de religiozitatea cea adevărată, care așteaptă răsplata dela Dumnezeu, Cel ce vede întru ascuns și prețuește fără greș gândurile și faptele noastre. Astfel, fariseul din Evanghelie se ruga întru sine lui Dumnezeu, dar se credea pe sine desăvârșit și plin de merite, pe cari singur și le prețuia.

Își făcea o scară tot mai înaltă, pe care se urca plin de încredere în sine și cu îngânfare, fără să ție seama că nici o scară omenească nu poate ajunge până la Dumnezeu și că singurul rezultat al unui asemenea urcuș cutezător și orb, este prăbușirea. Toate gândurile și toate acțiunile omenești poartă pecetea păcatului și imperfecțiunii. Numai dragostea și milostivirea lui Dumnezeu împlinește lipsurile noastre. Este tocmai ce credea și vameșul, care din colțul lui retras, își bătea pieptul și se ruga: „Dumnezeule, milostiv fii mie păcătosului!". El își cunoștea păcatele lui, nedreptățile și asprimile lui în slujba de vameș, căderile lui în ispita banului și cine știe ce alte păcate tainice. Nu numai lumea din jurul său îl ura și-l disprețuia dar și el însuși se disprețuia; pentrucă pe de-o parte, avea conștiința micimii și netrebniciei lui morale, iar pe de altă parte, își da seama de ceeace ar fi trebuit să fie. Își vedea vinovăția lui și tocmai pentru aceasta venise la templu. Să plângă adică, înaintea Domnului și să-i ceară iertare, ca unuia care stăpânește singur judecata conștiințelor omenești si care, având toată puterea, judecă cu bunătate și pedepsește pentru îndreptare, în vreme ce fariseul, mândru de isprăvile sale, își era singur judecător, iar Dumnezeu, un fel de prieten mai mare, care nu se poate să-i refuze hatârurile sale.

Dintre acești doi închinători la templu, unul, fariseul, urca radios treptele templului. In realitate, cobora tot atât de repede în adâncurile iadului, ca și odinioară Lucifer. Cellalt, vameșul, abea își târâse ființa-i frământată de conștiința păcatului, dar în realitate se înălța, încet, încetinel, sprijinit de mâna mântuitoare a lui Dumnezeu, care a văzut căința lui sinceră și sincera lui dorință de îndreptare.

Vameșul, trăia de-acum o viață religioasă. El singur venise la templu cu o atitudine în adevăr religioasă. El singur putea să fie îndreptat, căci se oferea Domnului cu toată ființa lui, par'că ar fi zis: Iată-mă Doamne, așa cum sunt, cu ranele și cu păcatele mele! Vindecă-mă, ridică-mă, ajută-mă! Pe când fariseul nu găsea nimic în toată ființa lui, ca să încredințeze milostivirii lui Dumnezeu.

Teofilact

Presa sovietică

(Urmare din pag. I-a)

nioară se găseau în Rusia în revistele umoristice, caricaturi de auto-critică, cari persiflau biurocrația sau administrația. Astăzi *„fasciștii"* sunt singurele victime ale *Krokodil*-ului. Și chiar printre ei există o ierarhie. Japonezii, italienii și naționaliștii spanioli ocupă un loc foarte redus. Toată atenția umoriștilor sovietici este îndreptată asupra Führer-ului Hitler și asupra celui de-al III-lea Reich. Rar de tot îi întâlnim, în coloanele acestei reviste și pe ceilalți *„fasciști"* — colonelul de la Rocque, O'Düffi, Leon Degrelle, Corneliu Codreanu sunt prezentați îmbrățișând pe Führer sau încasând dela ghișeele Gestapo-ului prețul „trădării" lor.. Căci totul, dar absolut totul se raportează la Germania și cine nu are totala admirație față de G. P. U., este imediat calificat ca agent al lui Hitler.

Insă în coloanele *Krokodil*-ului nu vom găsi numai umor. Vom găsi și organizarea științifică, rațională, a spionajului Cititorii sunt invitați să facă denunțuri, cari ocupă mai bine de un sfert din paginile revistei. Sunt cazuri frecvente când mulțumită denunțurilor *Krokodil*-ului justiția sovietică a fost luminată...

...Și P. A. Cousteau își încheie astfel reportajul: „Dacă aș fi foarte bogat, aș imprima și aș răspândi în milioane de exemplare traducerea literală. în extenso, a ziarelor rusești. Nu există o mai bună propagandă anti-sovietică".

*

Cititorul este invitat să tragă singur concluziile. Orice comentariu din partea noastră este inutil.

Ștefan Ionescu

Comemorarea a doi luptători naționali macedoneni

Din inițiativa societății „Meglenia", Duminecă 14 Februarie a. c., s'a slujit la biserica Sft. Nicolae-Șelari din Capitală, un parastas pentru pomenirea și odihna sufletelor a doi vajnici luptători ai românismului de peste hotare : PETRE IUFFU, fost director al școlii românești din Ghevgheli și după război, director al învățământului primar din Institutul Cultural Român din Sofia (Bulgaria) și GHEORGHE CIOHAGI, fruntaș din orașul Ghevgheli, capitală de județ odinioară a ținutului Meglenia, întemeetor și sprijinitor al școlii române din acel oraș și al întregului românism din ținutul meglenit, — decedați amândoi în ultimele săptămâni.

Au luat parte toți românii meglenițI din Capitală, foarte mulți alți macedo-români și numeroși prieteni din Țară ai Românismului din S.-Dunărei.

A oficiat soborul preoților bisericii în completul lor dând răspunsurile corul bisericii de sub conducerea maestrului profesor I. Croitoru. Au rostit cuvântări :

Părintele STELIAN ILIESCU, care în calitate de fost paroh al bisericii române din Sofia, a cunoscut pe defunctul Petre Iuffu. In cuvinte calde, Sf. Sa a arătat însușirile de dascăl și de luptător ale lui P. Iuffu și golul de neîmplinit ce-l lasă în viață românească din capitala Bulgariei.

D. Prof. CONST. NOE, Președintele Soc. „Meglenia" în calitate de prieten și fost colaborator al celor doi dispăruți, a scos în relief figura de luptător a lui Gheorghe Ciohagi, arătând rolul important, ce l-a avut în mișcarea românească din ținutul Meglenia, timp de două decenii și concursul neobosit, pe care l-a dat românilor din sate în anii cei mai grei ai cumplitelor prigoane, ce au îndurat dela dușmanii românismului.

Ce proecte depune ministerul de justiție

Ministerul de justiție a trimis Consiliului legislativ, următoarele proecte de legi:

1) proectul de lege pentru neurmărirea despăgubirilor de moarte sau invaliditate;

2) proectul de lege pentru stabilirea răspunderii ministeriale;

3) proectul de lege pentru apărarea patrimoniului public ;

4) proectul de lege pentru reglementarea regimului presei și al profesiunei de ziarist;

5) proectul de lege pentru executarea silită;

6) proectul de lege al codului comercial;

7) proectul de lege pentru modificarea concordatului preventiv și

8) proectul de lege pentru organizarea Casei de credit a magistraților.

Aceste proecte, după ce vor primi legiuitul aviz al consiliului legislativ, vor fi depuse în Parlament.

I. M.

Clătinările Iudaismului

N'am putea spune că toate spiritele superioare din poporul lui Israel, se simt strâmtorate în cuprinsul așezământului religios și național în care s'au născut. Dar foarte multe, aproape cele mai multe din aceste spirite de elită depășesc cadrul tradițional al Iudaismului, ca pentru a respira un aer mai bogat și a scruta un orizont mai larg decât acela pe care li-l circumscriu rabinii.

In afară de atâtea alte nume din Evul Mediu pe cari le-am citat rândul trecut, iată pe cei mai mari cugetători pe cari i-a avut Israel până în preajma timpurilor moderne : Maimonide *și* Spinoza. *Cel dintâi, deși talmudist, păsește dincolo de mentalitatea obișnuită a coreligionarilor săi și găsește că perosana lui Iisus Hristos a pregătit calea adevăratului Messia, prin faptul că datorită lui, toată lumea s'a familiarizat cu ideea despre Messia Răscumpărătorul. Desigur. în anul 1175 e mare lucru din partea unui talmudist practicant să aibă asemenea părere favorabilă despre Acela pe care Talmudul îl acopere de cele mai murdare calomnii.*

Spinoza, în veacul XVII va putea păși ceva mai departe. Talmudul nu mai are pentru el nici o autoritate. Il desgustă atâtea superstiții, ritual'smul sinagogii și însăși legea lui Moisi, ca și obscurantismul și bigotismul consângenilor săi. El atacă Iudaismul cu violență în ale sale Tractatus Theologico-Politici și își găsește refugiu în sistemul său panteistic Sinagoga din Amsterdam, de teamă să nu-l vadă trecând la Creștinism, i-a oferit 1000 de guldeni anual cu obligația de a o frequenta din când în când, ceea ce Spinoza a refuzat cu indignare. N'a trecut nici la Creștinism, dar nu s'a putut opri să nu-și arate admirația pentru Domnul Iisus Hristos, despre care spune că „a pătruns atât de adânc lucrurile lui Dumnezeu și le-a exprimat atât de bine, încât poate fi numit nu numai profet, dar însuși gura lui Dumnezeu".

Sinagoga l-a examinat în cele din urmă. De fapt, se exclusese singur mai nainte. Asemenea excomunicări se vor mai produce în cursul timpului, împotriva urmașilor lui Spinoza în ce privește direcțiunea liberală sau reformistă adoptată de aceștia.

Așa de pildă Moses Mendelsohn *(1728-1786) care șovăe între Iudaism și Creștinism, declarându-se în cele din urmă pentru un Iudaism reformat si mai puțin obscurantist, are parte de mai multe afurisenii rabinice. Bun prieten cu Lessing, care l-a luat ca model în lucrarea sa Nathan der Weise, M. Mendelssohn e simpatizat în cercurile creștine, în aceeași măsură în care sinagoga îl suspectează.*

Copiii săi, „vor păși mai departe și vor îmbrățișa Creștinismul. Dorothea se va căsători cu romanticul Schlegel devenind catolică. Fratele ei Abraham, e tatăl compozitorului Felix Mendelssohn-Bartholdy.

Reformismul lui Moses Mendelssohn este continuat de Israel Iacobsohn *care pe la 1815 deschide o sinagogă cu orgă, cor și rugăciuni și predici în limba germană, într'o casă particulară la Berlin, pusă la dispoziția sa de către bancherul Iacob Beer, tatăl compozitorului Meyerbeer.*

Oprit la Berlin din ordinul regelui, curentul reformist își face cuib la Hamburg și este susținut de publicistul Ludwig Philippsohn. Se țin conferințe, congrese, se întemeează noui temple, totul pe baza ideii că deși „messianismul este interesant, totuși implorările pentru reintoarcerea noastră în țara părinților noștri, ca și pentru clădirea unui stat iudeu, trebue definitiv îndepărtate din rugăciunile noastre". Adică asimilare sub raportul rasei cu poporul țării respective și reformare a cultului mozaic într'un spirit adequat progresului cultural și artistic al timpului și țării respective.

Pe când acești reformatori sau moderniști aceștia, de suprafață sau de fond, erau de acord să nege existența națională a poporului Evreu, ceea ce era la unii o simplă tactică și poate la alții o naivitate. Peste tot, era o trădare a Iudaismului integral concepût: lege și popor. Dela această trădare ideologică, se putea trece ușor la trădările individuale, mai mult sau mai puțin radicale. Așa e cazul lui Naftali Hartwig Wessely *(1725-1805) poet și filolog, amicul și admiratorul lui Moses Mendelssohn, luptător pentru reformarea învățământului iudaic, excomunicat și el de rabinii bigoți pentru ideile sale inaintate.*

Mai departe, iată-l pe Eduard Gans *(1798-1839) care părăsește cenaclul revistei „Zeitschrift für Wissenschaft des Iudentumus-Berlin, trecând la Creștinism pentru ca să ajungă profesor universitar. Medicul* Ludwig Steinheim *din Hamburg scrie despre filosofia religiei mozaice, critică violent pe renegați, dar la urmă se botează și el.*

Ludwig Börne *(1789-1834) literat distins, se botează și luptă ca republican entuziast pentru libertățile germanilor și nu-și mai amintește de foștii săi coreligionari.*

Karl Marx, *celebrul, botezat și el, se leapădă de neamul său, dar cu toată pecetea botezului, va da cel mai puternic instrument de răsbunare pentru toate umilințele îndurate de Israel, prin manifestul său socialist. Astăzi marele rabin din New-York,* Stephen S. Wise, *vorbește la Radio despre marxism, găsește aceste cuvinte : „Unii numesc aceasta marxism, eu o numesc pur și simplu iudaism".*

Poetul Heinrich Helne *se botează și el. Cu tot răsunetul sinagogal al versurilor lui, pe de-oparte și cu tot creștinismul lui pe de altă parte, n'a fost decât un laș și un trădător și față de Evrei și față de Creștini.*

Dar iată două cazuri foarte interesante.

Evreul botezat Stahl, *profesor de Drept la Universitatea din Berlin, desvoltă împotriva Iudaismului, vechea teorie a Statului creștin. Alt botezat,* Wilhelm Marr, *înființează în 1880 la Berlin „Liga antisemită" și publică un pamflet în care compătimește pe Germani, ca victime ale Evreilor.*

Ce ziceți de acest nou Tobia care este evreul Kofler *din Galiția, care în 1795 inventează impozitul asupra lumânărilor întrebuințate de evreice Vineri seara și care ia în arendă încassarea acestui impozit sălbatec plătind guvernului 200.000 de guldeni anual? Acest impozit, a durata 53 de ani. Afacerile sunt afaceri !*

In Franța, Isac Adolphe Crémieux *(1796-1880) ajunge ministru și rămâne în adevăr un mare apărător al Evreilor de pretutindeni. Totuși, copiii săi au trecut la Creștinism.*

Iată, în zilele noastre, două tipuri caracteristice de jidovi rătăcitori. Unul, Paul Loewengard. *Se convertește la Creștinism, scrie cu entuziasm cartea „La splendeur catholique, du Judaïsme à l'Eglise", în 1910. In preajma lui 1914, revine cu zgomot public la Iudaism, pentru ca în 1917, pe patul de moarte să ceară bisericii Sf. Impărtășanie. Celălalt,* Hans Herzl, *fiul lui Th. Herzl părintele Sionismului, trece tot așa de sgomotos la Catolicsm, după ce fusese rând pe rând non-conformist și quaker, pentru ca să revie la un Iudaism liberal. Continuă totuși să asiste Duminica la Sf. Liturghie și-și exprimă adesea dorința să se împace cu biserica.*

In adevăr, Iudaismul e străbătut de mari frământări și fioruri cari îndreptățesc întrucâtva speranțele misionarilor Creștini, cari vor să convertească pe fiii lui Israel, cu credința deșartă că în acelaș timp, ar putea rezolva și chestiunea complexă a rostului acestui popor printre celelalte națiuni.

Econ. Gh. V. Butnariu

Insemnări bisericești

Biserica nu putea rămâne nepăsătoare față de jertfa pentru Hristos a celor doi legionari Moța și Marin. Pe tot parcursul țării, preoții în frunte cu Vlădicii lor, acolo unde trenul trecea prin reședințele lor, au ieșit întru întâmpinarea lor, urmați de mulțimea norodului. La Roman, îndeosebi, P. S. Episcop Lucian, dimpreună cu Vicarul său P. S. Ilarion Băcăuoanul, a ținut să facă eroilor o cât mai mișcătoare primire religioasă, în fruntea clerului și a seminariștilor cari au dat răspunsurile la slujba de pomenire. La Sibiu, minunata cuvântare a Vicarului. La sosire în Capitală, sute de preoți în frunte cu P. S. Vicar Veniamin.

La ziua înmormântării, participarea clerului a fost covârșitoare. Nu numai preoții din Capitală, dar și sute de preoți din provincie. In fruntea lor I. P. S. Mitropoliți Nicolae Bălan și Gurie, P. S. Episcop Vartolomeiu al Râmnicului și P. S. Arhiereu Veniamin. Cine n'a rămas copleșit de frumusețea religioasă și românească a rugăciunii rostită de către I. P. S. Mitropolit Bălan ? Cine vorbește de politică și politicianism cu acest trist dar și înălțător prilej, e sau inconștient sau de rea credință.

Odată cu Biserica, a fost acolo sufletul întregii țări, care știe că mântuirea ei nu poate veni decât prin Crucea lui Hristos și prin ideea națională.

In acelaș timp, nu se poate uita rezolutia I. P. S. Patriarh, de înaltă piozitate față de memoria celor doi eroi cari au murit pentru Hristos și latinitate.

Le place sau nu politicianilor mici la suflet, Biserica a fost la înălțimea datoriei sale.

Gheb

Aspecte, insigne, comentarii

„Viața literară"

— a apărut într'un nou și bine informat număr.

Lipsește dintre colaboratorii obicinuiți numele lui Anton Holban, căruia d. Valerian îi trimite dincolo de moarte salutul îndurerat al unui articol omagial.

Colaborează: Mircea Eliade, V. Damaschin și Lucia Dracopol.

Semnează poeme : Yvonne Rossignon, Mircea Pavelescu, Lucian Mănescu și Const. Virgil Gheorghiu.

Okeanos **fixează în caricaturalul panopticum silueta deformată a unui poet profesor de liceu.**

O bogată informație completează numărul, care ar fi și mai bun dacă ar fi lipsit schimonoselile critico-literare ale lui Ion Biberon **și aiurelile pe cari le semnează marele inconștient — el spune romancier —** Dan Petrașincu.

Păr. prof. Gr. Cristescu

— va conferența Duminică 21 Februarie la orele 5 d. a. în sala de lectură a Fundației universitare „C. N. Vasiliu-Bolnavu din piața Amzei n-rul 5, despre „FILOSOFIA ORTODOXIEI",

Sunt soldat și călăreț

Azi a apărut în vitrinile librăriilor romanul **d-lui NEAGU RADULESCU, intitulat „Sunt soldat și călăreț".**

După „Dragostea noastră cea de toate zilele" și „Nimic despre Japonia", „Sunt soldat și călăreț" e o carte de vervă și humor, o carte acidă, care va face deliciul cetitorilor.

O carte a dragostei și a tinereței, în care autorul actualizează cu ascuțime și spirit, o lume plină de grotesc și farmec.

Poetul Iulian Vesper

— este unul din puținii noștri scriitori rămași credincioși poeziei

S'a manifestat, destul de des, în epoca noastră, tendința de a se trece peste poezie ca peste o etapă de început a carierei scriitoricești, pentruca, pe bună dreptate, cazul lui Iulian Vesper să capete o anumită semnificație. Poetul bucovinean departe de a urma tendința generală înțelege să adâncească — așa ca un căutător avid de aur — filonul liric al inspirației sale

Rezultatul acestei explorări ni-l va prezenta, în curând, în forma unui volum de poezie intitulat „Poeme de Nord".

Soc. „Tinerimea Română"

anunță că pentru 1937 a organizat astfel obicinuitul ciclu anual de conferințe:

Vineri 12 Martie, d. Victor Bădulescu: Problema economică; Vineri 19 Martie, d. prof. dr. Mihăilescu: Problema higienei publice; Vineri 26 Martie, d. prof. M. Manoilescu: Problema organizării muncii naționale; Vineri 2 Aprilie, d. Stelian Popescu, dir. ziarului „Universul": Problema propagandei naționale; Vineri 9 Aprilie, d. prof. Chr. Musceleanu: Problema civilizației tehnice; Vineri 16 Aprilie, I. P. S. S. Bălan, al Ardealului: Problema religioasă; Sâmbătă 8 Mai, prof. G. G. Antonescu: Problema școlară.

După fiecare conferință va rula unul din filmele societății.

Conferințele se vor avea loc la ora 6 d. a. în sala de festivități a societății „Tinerimea Română"-, B-dul Schitu Măgureanu n-rul 4.

Capitol și Roxy: Misiunea brigăzii 41

SPORT

Venus joacă mâine cu Ripensia

Cea mai interesantă partidă de football pe care ar fi putut-o furniza două echipe divizionare, este, fără îndoială, întâlnirea care va avea loc mâine după amiază pe arena din Splaiul Independenței.

Venus înfruntă eternul ei rival, Ripensia, și este foarte probabil ca această ciocnire să însemne un început de clarificare a supremației.

In ceeace ne privește, de astă dată ne vom reține dela orice pronostic. Singurul nostru pronostic este că va fi o dispută spectaculoasă în care Ripensia va căuta să facă dovada că mai are un cuvânt de spus in footballul românesc.

Dificultatea însă este că va da peste un Venus mai viguros și mai plin de viață decât oricând, căci mânjii negri nechează neastâmpărați și abia așteaptă să intre pe teren...

Prevedem un match mare.

Cum a fost învinsă România de Germania la hockey

Londra. — *Contând pentru campionatul mondial de hockey, matchul care s'a disputat între echipele reprezentative ale Germaniei și României, a însemnat sucesul primei, care a învins cu scorul de 4 : 2.*

Infățișarea partidei nu arată un nivel de joc prea ridicat.

Prima repriză se terminâ la egalitate.

Germanul Koegel *printr'o acțiune personală, sateză fulgerător și inscrie astfel primul punct al matchului, în repriza a doua.*

In repriza treia acelaș Koegel *marchează imparabil, al doilea punct pentru echipa sa.*

Apoi Lang inscrie din nou pentru Germania după care Românii trec în atac viguros și primul punct pentru noi este inscris de Văcaru.

Intr'o replică energică... a Germanilor, Schenk *marchează al patrulea punct pentru echipa sa, după care* Biro *inscrie ultimul punct pentru România.*

Deci cu 4 : 2 pierdem și acest match dintr'o serie neagră a unui turneu nefast, la care am participat în condițiunile pe care le știm cu toții — căci le-am mai arătat în aceste coloane.

ZI DE ZI

— CRIȘANA-C.A.O. susține mâine la Lille o partidă extrem de dificilă, împotriva echipei Olimpique Lille, *a doua clasată în campionatul Franței.*

— GLORIA, excelentă echipă românească din Arad, întâlnește Duminică pe teren străin garnitura Crișanei.

— MOARTEA emeritului conducător sportiv austriac Hugo Weisl a provocat consternare în Austria și chiar în cercurile sportive ale întregii Europe.

Viața acestui priceput sportiv și realizările sale ,pot constitui exemple și pentru mulți din „oficialii" noștri incapabili și suferinzi de grandomanie cronică.

— PLANICKA, portarul ceh de reputație mondială, îmbracă Duminică pentru a 64-a oară tricolorul național, jucând în poarta Cehoslovaciei împotriva Elveției.

FORUM și OMNIA | Regele femeilor și **Ultimul păgân** Rin-tin-tin salvator

Spectacole

TEATRE

OPERA ROMANA : Trubadurul.
TEATRUL NAȚIONAL : Prințul cu două chipuri, Casa Harwey.
TEATRUL REGINA MARIA: De ziua nevesti-mi.
TEATRUL COMOEDIA : Ora H.
TEATRUL MODERN: Afacerea Kubinski.
TEATRUL VESEL: Călugărul din vechiul schit.
TEATRUL LIGII CULTURALE : Cadavrul viu.
TEATRUL ALHAMBRA 101 Alhambra Melody.
TEATRUL EFORIA VOX: Floarea din Hawai.

CINEMATOGRAFE CONDUSE DE CREȘTINI

CAPITOL: Misiunea brigăzii 41 și complectare.
ARO: Dușmănia cu Merle Obeson, jurnal și completare.
A.R.P.A.: Călărețul mascat cu Dick Foran, jurnal ș complectare.
ROXY: Misiunea brigăzii 41 și completare.
FEMINA: Bărbații nu sunt zei și complectare colorată.
TRIANON: Balada orfanului, jurnal și complectare.
FORUM: Regele femeilor și Ultimul păgân.
MANON: Port Arthur și O aventură frumoasă.
OMNIA: Regele femeilor și Rin-tin-tin salvator.
FRANKLIN (Ateneul Român): D-na Lilly și Serviciul secret.
CITY: Extravagantul Mr. Deeds și Visul unei nopți de vară.
DARLY: Stan și Bran gemeni și Perlele Kronow.
MARCONI: Jenny, Vagabondul nemuritor și revistă.
MODEL: Bozambo și Iadul verde.
BARCELONA : Nu sunt vinovat și Muntele blestemat.
CENTRAL : Revolta de pe Bountry și Copilul străzii.
COTROCENI : Dominoul Verde și Veniți cu flota.
DIANA : In ghiarele canibalilor și Omul cu două fețe.
DICHIU: Patrula morții și Șoapte de iubire.
MILANO: Rose Marie și Romanța iubirii.
ORFEU : Ave Maria și Tumultes.
TRIUMF (Griviței 335): Săraca fetiță bogată cu Schirelei Teemple și Un strigăt în junglă cu Harri Piel.
PACHE: Simfonia IX și Extraordinarul Joe.
VOLGA-DOROBANȚI : Aur chinezesc și Sublima amintire.
DORY: Michail Strogoff, Dragoste de scafandru și revistă.
LIZEANU: Pe frontul de vest 1918 și Amok.
FLORIDA: Sublima iubire și Circul roșu.
PAX : Vagabondul misterios și Anny se amuză.
UNIC: Ave Maria și Tumultes.

Radio

SAMBATA, 20 FEBRUARIE 1937

14.10. Radio jurnal: Ora. Mersul vremii. Bursa. Știri interne și externe.
14.30. Continuarea concertului.
15.00. Ultimele știri. Bursa cerealelor.
15.15. Ora străjerilor :
I. „Din isprăvile străjerilor noștri" de prof. Tiberiu Crudu.
II. „O șezătoare străjerească", scenariu radiofonic de d-na Margareta Daschievici, jucat de străjerele Stolului școalei primare No. 24 din șos. Villor București, de sub comanda d-nei Daschievici. Corurile dirijate de d-ra Letiția Enescu-Stâlpeni.
III. Știri străjerești.
18.00. Concertul Fanfarei Reg. 7 Dorobanți (Ploești), cond. de căpit. C. Teodorescu.
19.00. Ora. Mersul vremii. Actualități.
19.10. Concert de muzică distractivă. Orchestra de salon Radio, dir. de D. Teodoru. Muzică inspirată din Orient.
0.10. Viața filosofului îndrăgostit de Dumnezeu de Gr. Tăușanu.
20.30. Cântece care plac. Al. Bojenescu, canto și Tase Tombulis, havaiană.
21.00. Poșta Radio.
21.15. Toată lumea dansează. Ne cântă Jazzul Radio.
22.30. Radio jurnal. Sport.
22.45. Concert noctrun transmis dela restaurantul Cina.
23.45. Jurnalul pentru străinătate în limba franceză și germană.
23.35. Ultimele știri.

DUMINICA, 21 FEBRUARIE

7.30. Deschiderea emisiunii. Gimnastică ritmică ; Radio jurnal ; Concert de dimineață (discuri). Sfaturi gospodărești și medicale.
8.30. Inchiderea emisiunii.
11.50. Clopote.
11.55. Predică de pr. Partenie.
12.10. Concert religios al corului P. T. T. dela biserica „Sf. Dumitru" cond. de Gh. Niculescu.
12.40. Ora. Culturale. Sport. Cota Dunării.
12.50. Concert de prânz al Orch. Grigoraș Dinicu.
14.10. Radio-jurnal. Ora. Mersul vremii. Știri interne și externe.
14.25. Continuarea concertului.
15. Alexandru Lascarov Moldovanu : De vorbă cu sătenii.
18. Concert de muzică de dans. Jazzul Xenofon Cireș (canto : Al. Bojenescu).
19. Ora. Mersul vremii.
19.30. Lectură din volumul „Omul de nădejde" de g-ral I. Manolescu.
19.20. Continuarea muzicii de dans.
19.40. Ora națiunii : dr. I. Costinescu, ministrul sănătății.
20.05. Concertul Societății corale „România", cond. de N. Lungu.
20.40. „Ion Vodă", piesă radiofonică de M. Davidoglu.
22.05. Enrico Mainardi, violoncel, acomp. de orchestra Radio, dirij. de Th. Rogalski.
22.30. Radio-jurnal.
22.40. Rezultatele sportive, de Virgil Economu.
22.55. Concert de seară al orchestrei Radio, dirij. de Th. Rogalsky.
23.55. Ultimele știri.

La Cameră

O intervenție a d-lui Argetoianu

și un protest contra arcașilor hașiști

Ședința de ieri a Camerei s'a deschis la ora 4.30, subt președinția d-lui N. N. Săveanu.

Pe banca ministerială, d-nii Dim. Iuca, M. Cancicoff, V. Iamandi, A. Bentoiu, T. Moșoiu.

O INTERVENȚIE A D-LUI ARGETOIANU

D. C. ARGETOIANU, în legătură cu participarea miniștrilor plenipotențiari la înmormântarea lui Moța și Marin, a spus, printre altele, următoarele :

„Miniștrii plenipotențiari cari au participat la înmormântarea celor doi tineri au făcut tot ce au putut ca să nu dea o înfățișare politică gestului pe care l-au făcut și mi-au spus că ar fi fost invitați, la sosirea sicriilor la gara de Nord, la slujba dela biserica Sf. Ilie, la cortegiul care a trecut prin Capitală și la înhumare, la Bucureștii-Noi; și că dumnealor, dându-și seama că toate acestea reprezentau manifestări de ordin politic, au refuzat să meargă și că nu s'ar fi dus decât la biserică pentru ca prin prezența lor să arate un omagiu față de doi tineri care au căzut într'o luptă pe care statele lor au îmbrățișat-o în mod oficial; cu atât mai mult, spunea unul din ei, cu cât la trecerea prin Berlin aceste sicrie au fost special onorate de șeful statului german.

„Evident, din această versiune reiese perfect intenția acestui reprezentant străin de a nu se amesteca în politica noastră internă.

„S'ar putea, însă, obiecta că totuși are o vină mare pentru că este indeobște cunoscut că un diplomat acreditat într'o țară nu poate primi invitații oficiale decât dacă îi sunt transmise prin canalul ministerului de externe sau prin Casa Regală.

„In afară de aceste două căi de comunicare nu există o a treia și prin urmare era foarte natural că dacă dumnealor voiau să aducă acest omagiu tinerilor căzuți în Spania, era de datoria dumnealor să ceară întâi avizul ministerului de externe.

„Prin urmare, greșeala dumnealor este netă, nu poate fi tăgăduită. Dar dacă noi avem pretenția și dreptul să nu lăsăm străinii să se amestece în politica noastră internă, putem noi admite să se amestece în politica noastră externă? Putem noi admite ca din cauza erorii a doi agenți acreditați la noi să ne încurce pe noi în raporturile cu țările străine?

„Cred că nu, și atunci problema se pune cu totul altfel; după cum s'a răspândit și un alt svon că d. prim ministru, prin angajamentul pe care l-a luat în Parlament, nu are decât două soluții: sau obține câștig de cauză față de acele două state, sau pleacă.

„Găsesc că este iarăși o eroare. Ar fi un amestec în politica noastră internă dacă un guvern ar putea să cadă în urma intervenției, fie și greșită, a doi agenți diplomatici străini.

„Eu cred că în această circumstanță nu poate să plece nimeni și mai ales nu poate să plece guvernul — o spun eu opozant — fiindcă acesta nu poate să fie un motiv; ar fi o capitulare față de intervenția străină.

„Astfel stând lucrurile, eu socotesc că s'a făcut o eroare și de pe banca ministerială și anume aceia de a transporta un incident de pe un plan secundar pe un plan principal".

CATEVA PRECIZARI ALE D-LUI IUCA

D. D. IUCA, ministru de interne, citește mesagiul regal care însoțește proiectul de lege pentru înființarea unei conferințe de radio-activitate.

Apoi, referindu-se la unele acuzații aduse de d. Iunian, arată că poliția își face datoria și depune eforturi să identifice pe cei ce tulbură liniștea publică.

COMUNICARI

D. N. CONSTANTINESCU-BORDENI face următoarea interesantă comunicare :

„Am onoare a comunica d-lui

D. C. ARGETOIANU

președinte al consiliului de miniștri și d-lor miniștri de interne, justiție și apărare națională, că în jud. Prahova, tinerii sub 21 ani, sunt încadrați cu deasila, prin presiunea primarilor, a prefectului și din ordinul d-lui subsecretar de stat Petre Bejan, într'o formațiune quasi-militară, denumită „ORGANIZAȚIA ARCAȘEASCA A JUDEȚULUI PRAHOVA", cu șefi comunali, șefi de cantoane, comandant suprem fiind d. Petre Bejan.

Drept uniformă, se distribue acestor tineri cămăși galbene cu cruce neagră pe piept și li se ia jurământul pe cruce în fața preoților, solemnitatea desfășurându-se în asistența tuturor autorităților locale, cu participarea tinerilor premilitari și a școlarilor.

Jurământul depus de „ARCAȘII" d-lui Bejan consfințește cele 5 puncte cari formează așa zisul „Crezul Arcașului" și dintre care citez primul punct : „El, (arcașul) execută fără murmur ordinele șefilor săi".

Menționez și punctul 3 în baza căruia arcașul își arogă dreptul de a pedepsi pe trădători.

Organizația arcășească cvasi-militară cu uniforme, comandamente jurământ, etc., întreprinsă la Prahova de d. Petre Bejan, membru al guvernului, constitue fără îndoială, o violare flagrantă a legilor propuse de actualul guvern și votate de majoritățile parlamentare cu privire la ordinea publică în stat.

Intreb pe d. prim ministru și pe ceilalți membri ai guvernului amintiți mai sus, ce măsuri înțeleg să ia pentru a face pe d. subsecretar de stat Petre Bejan să intre în legalitate?"

Au mai făcut diverse comunicări d-nii Ovidiu Radeș, Mangra, Leica, Oromolu, Rădulescu, Șerbănescu, col. Petrescu.

La urmă d. V. Iamandi, ministrul cultelor, răspunde unor acuzații aduse I. P. S. Sale episcopului Vartolomeu, arătând că din ancheta instituită nu s'a constatat nici o vinovăție a chiriarhului Olteniei.

Ședința s'a ridicat la ora 8.

Azi, la ora 3, ședință.

Senatul

Concentrarea învățământului tehnic

Ședința se deschide la orele 4, sub președinția d-lui I. PURCAREANU.

Pe banca ministerială d-nii: I. Nistor, dr. C. Angelescu, M. Djuvara.

SOSIREA MARELUI VOEVOD MIHAI

D. PURCAREANU aduce la cunoștința Senatului că astăzi seara la 10.30 sosește Marele Voevod Mihai, venind din străinătate. Roagă pe d-nii senatori să vină în număr cât mai mare în gara Mogoșoaia, unde Voevodul Mihai va fi primit.

COMUNICARI

D. AL. SAMOIL, adresează o comunicare d-lui ministru al muncii și roagă pe d. președinte să intervină pentru a i se pune la dispoziție o serie de acte dela Casa Asigurărilor Sociale și dela Camera de muncă București.

INTERPELAREA D-LUI PROF. MIHAIL MANOILESCU

O comisiune instituită acum 19 ani, compusă din: Vintilă Brătianu, Saligny, Atanasiu și alții, a dat o rezoluțiune prin care învățământul științelor aplicate urmează să se facă în școlile superioare: Școala Politechnică și de Agricultură, iar Universitatea prin Facultățile ei să aibă menirea să pregătească pe specialiștii ingineri agronomi și silvicultori.

In baza acestui program, s'a înființat la București prin transformarea vechei Școale de poduri și șosele, Școala Politechnică din București. Această școală are o secție de construcție, o secție de electromecanică, una de mine și una industrială. La 1923 s'a înființat o secție silvică și la 1932 o secție de aviație și armament. Astfel politechnica completă va putea face față nevoilor vieții economice și apărării naționale.

Neregularitatea legală începe atunci când la București s'a înființat din inițiativă particulară de către d. prof. Hurmuzescu, un institut de studii electrotechnice, care tinde să se transforme într'o secție autonomă a Facultății de științe, menită să dea titlul de inginer.

Prin legea d-lui Iorga din 1932, prin care aceste institute sunt considerate că funcționează neregulat, conf. art. 85 al legii învățământului universitar, instituțiile nu pot funcționa decât până când o lege de organizare a învățământului va centraliza întregul învățământ tehnic.

D. Manoilescu este de părere să se centralizeze acest învățământ la școala politechnică și pe viitor să nu mai poată elibera titlul de inginer nici o altă școală afară de politechnică.

D. PROF. HURMUZESCU *este de părere să rămână institutul de sub conducerea d-sale așa cum se găsește în prezent, întrucât „ingineriți" ieșiți din aceasta au o pregătire de ingineri cercetători.*

D. DR. C. ANGELESCU, ministrul educației naționale, răspunzând interpelării d-lui Manoilescu, arată că institutul electro-technic este necesar și nu poate fi desființat.

D. M. MANOILESCU, în replică comunică d-lui ministru că trebuie să se ridice cel puțin dreptul de a elibera titluri de inginer de aceste institute, altfel liniștea studenților dela politechnică nu va fi garantată.

Ședința se ridică la orele 8 seara. Azi ședință la orele 3 jum. d. a.

Impostorii

(Urmare din pag. I-a)

mult. In schimb AGRICULTURII ROMANEȘTI, guvernatoriatul d-lui Mitiță nu-i dă decât 603 milioane, față de 390 milioane în 1935. Deci abia două sute de milioane în plus, a cincia parte numai din sporul acordat de acelaș domn Mitiță, comerțului jidovesc.

Să mai vorbim, în aceste condiții, de celelalte revendicări pe cari sufletul românesc le lega de prezența d-lui Mitiță la Banca Națională ? De, adică, sprijinul care trebuia să se acorde operei de românizare a comerțului nostru înstrăinat, de ajutorul pe care se obligase să-l dea meseriașilor, speculați de camăta jidovească ? Hai, mai bine, să râdem ! După ce d. Mitiță Constantinescu s'a instalat la Banca Națională — să fim drepți și să recunoaștem — n'a mai avut răgaz săracul să se gândească la asemenea fleacuri ! Prea îl țineau înlănțuit conciliabulele cu Kalman Blumenfeld și cu Blank.

D. Mitiță Constantinescu o fi crezând că noi, — după mentalitatea jidanilor din anumita presă — scrim așa fiindcă d-sa n'a dat pe mâna „acestei gazete de a doua... mână", visteria Băncii Naționale. Treaba d-sale ! Noi am mai respins, de curând, cu două palme, ofensa care ni se făcea, oferindu-ni-se să trecem sub tăcere infamia d-lui Cancicoff la Cameră, contra 200.000 de lei. Independent de toate considerațiile morale ale luptei noastre, ținem mai mult la plăcerea sadică de a ne înfige pumnalul în anumiți impostori, decât de a ne mânji mâinile cu banii visteriilor publice, ajunse, cu fondurile lor, un fel de spălătorie chimică a păcatelor sau a inconștienții politicianilor noștri.

Există însă — și noi credem fervent în ea — o justiție imanentă pentru toate trădările și mai ales pentru toate sacrilegiile. Omul care, cu meschinul lui politicianism a transformat în calvar viața pământească a unui erou — și ne vom face toată viața un permanent reproș de conștiință că am aflat-o atât de târziu — va avea să dea socoteală într'o zi. Mai mult decât prin actele oamenilor, prin voința lui Dumnezeu, divină, dar și implacabilă.

DR. ILIE RADULESCU

Politice

D. general Paul Anghelescu, ministrul armatei, a întocmit proectul de lege prin care incorporarea contingentului 1937 se va face la 1 Aprilie a. c.

*

D. SERGIU DIMITRIU, secretarul general al ministerului de interne, a avut o lungă consfătuire cu d. ministru Franasovici în legătură cu organizarea pe teren a operei de încurajare a turismului.

D-sa a tratat cu titularul dela comunicații facilități de transport mai ales pentru sezonul de vară.

La consfătuiri au mai participat d. ing. Traian Pârvu, secretarul general al departamentului și d. C. Mihalopol, subdirectorul regiei porturilor și căilor de comunicații pe ape.

*

MEMBRII organizației „SVASTICA DE FOC" sunt convocați Duminică 21 Februarie, ora 9 seara, la sediul Sectorului III Albastru din calea 13 Septembrie nr. 18.

*

Mareșalatul Curții Regale face cunoscut următoarele:

In ziua de 18 Februarie 1937, MAJESTATEA SA REGELE a audiat la Opera Română „Trandafirii roșii" executat de ansamblul dela Cluj.

In ziua de 19 Februarie 1937, MAJESTATEA SA REGELE a inspectat lucrările de îndiguire ale Dunării din regiunea inundată Oltenița-Mânăstireni.

*

LA EXAMENUL de capacitate pentru profesorii secundari s'au inscris 1552 băeți și 3054 fete, în total deci 4.606 candidați.

*

Camera a votat ieri după amiază: proiectul de lege pentru organizarea ministerului cultelor și artelor, proiectul de lege pentru autorizarea aceluiaș minister de a contracta un împrumut de 5 milioane la Casa de depunere.

*

Astăzi, la orele 6 d. a., are loc în sala de festivități a Societății Institutorilor din str. Anghel Saligny, nr. 2, în ciclul de conferințe pedagogice, organizat de Institutul Pedagogic Român, conferința d-lui inspector școlar V. Cârlogea, care va vorbi despre : „NECESITATILE PRACTICE ACTUALE ALE ȘCOALEI PRIMARE".

După conferință va urma un program artistic. Intrarea liberă.

Un protest contra d-lui Madgearu

— Conciliabulul dela d. Ion Mihalache —

O parte din fruntașii național-țărăniști au avut un conciliabul, aseară, la locuința d-lui Ion Mihalache.

S'au ridicat câteva proteste împotriva d-lui Madgearu care, în replica dată în Cameră la reevaluarea stocului metalic, ar fi rupt punțile cu d. Iunian, pe care l-a atacat și care, se spune, este în tratat've cu partidul în vederea reintregirii forțelor țărăniste.

Intrevederile dela Cameră

La Cameră au avut loc ieri după amiază semnificative întrevederi:

D. OCTAVIAN GOGA, președintele partidului național-creștin, s'a întreținut mai multă vreme, cu d. prof. GH. BRATIANU, șeful partidului liberal georgist.

D. ION INCULEȚ, vicepreședinte al consiliului de miniștri, s'a consfătuit, într'una din secții, cu un grup de parlamentari majoritari, discutând declarațiile senzaționale ale d-lui DIM. IUCA, ministrul internelor.

D. RICHARD FRANASOVICI, ministrul comunicațiilor, a avut o lungă întrevedere cu d. ARMAND CALINESCU.

D-nii M. Ghelmegeanu, Gică Măcărescu și Armand Călinescu, membrii grupului suspectat de național-țărăniști, s'au consfătuit, timp de aproape o oră.

Manifestări naționaliste la Alexandria

Alexandria, 19. — In amintirea legionarilor Ion Moța și Vasile Marin, organizația locală a partidului *„Totul pentru țară"*, a hotărât ridicarea unei frumoase troițe, artistic executată din lemn.

Această troiță va fi așezată la răscrucea șoselelor : Alexandria-București, Alexandria-Giurgiu, a cărei sfințire d. prof. Zaharia, șeful org. locale, va anunța-o la timp.

— Organizația tineretului lăncier național-creștin din localitate, a comemorat pe legionarii Moța și Marin printr'o ședință solemnă la sediul cercului popular de studii și-apoi printr'un parastas la biserica „Sf-ții Apostoli". Dela sediul cercului, tinerii lăncieri cu drapelul tricolor cu svastica, sub comanda d-lui prof. George N. Georgescu, au plecat la biserică. Serviciul divin a fost oficiat de preoții Nicolae Teodorescu, Ștefan Popescu și Vasilică Pietreanu.

Părintele Ștefan Popescu, în cuvinte emoționante, a arătat gestul celor doi români naționaliști și creștini cari și-au sacrificat viața pe pământul Spaniei. Organizația orașului a fost reprezentată de d-nii prof. Cornel Banu, avocat C-tin Bleescu și Florea Copanu.

— Duminică, 21 Februarie, se va ține în culoarea de Galben a orașului nostru o mare întrunire convocată de org. part. nat.-creștin. Vor lua cuvântul numeroși fruntași, iar în numele ziarului *„Porunca Vremii"* va vorbi d. N. Schimnicu, arătând locuitorilor acelui cartier — în majoritate plugari — lupta zilnică ce-a duce acest ziar pentru înfăptuirea României a românilor.

Profesori universitari sau agenți național-țărăniști?

Marginalii la un congres caragialesc

In cursul dimineții s'a deschis la clubul central din str. Clemenceau, congresul profesorilor universitari național-țărăniști din întreaga țară.

Congresul, ne informează un ziar jidovesc amic al d-lui Ion Mihalache, va, fi unul din cele mai importante evenimente politice și culturale din câte s'au înregistrat în ultimii ani.

Faptul în epoca aceasta de lichidare a politicianismului, nu ne mai surprinde. Dar, totuși trebuie însemnat pentru a ne da și mai bine seama de gradul de politicianizare în care ne găsim.

Nu știm ce se va discuta în acest congres. Și ce atât mai puțin nu știm cui aparține această ideie. Dar ni se pare o acțiune caragialescă aceia de a încerca să împarți și profesorii universitari în categorii politice. Toată jungla noastră politică se revoltă împotriva tineretului care este animat de o mistică integral românească, — dar credem că mai îndreptățită ar fi revolta și mai justificată ar apărea protestarea acestui tineret în permanență pălmuit. Dacă ar reacționa, invitând pe dascălii lor spirituali să stea mai mult în laboratorii și facultăți și mai puțin în cluburile politice, mai ales când unul din acestea este condus de inteligența d-lui Ion Mihalache.

Noi înțelegem că fiecare cetățean, fie el și profesor universitar, indiferent deci de profesiunea lui, este liber să facă politica intereselor burții lui, dar nu putem înțelege ca unii profesori universitari să facă grup compact în jurul unui șef politic. Aceasta înseamnă o decădere dela prerogativele științei care trebue să fie în afară de sbuciumul politic.

Or, își închipuie profesorii universitari național-țărăniști (vai! ce urît sună) că mai au ceva de învățat dela știința țăranilor învățătorului pensionar Ion Mihalache ?

Să o spună clar. Pentru că în acest caz acești profesori universitari nu mai au ce căuta în universități, transformându-se în agenți electorali. Și apoi acești oameni de știință se simt bine alături de susținătorii Anei Pauker și ai lui Constantinescu-Iași? Să ne spună.

Pentrucă atunci când vom ști și acest lucru chiar din gura lor ne vom da și mai bine seama de importanța pe care o are mișcarea intereselor superioare românești.

Profesorii universitari cari renunță la catedră pentru clubul mihalachist, pot fi considerați ca inexistenți pentru știința românească.

Metamorfoza aceasta a unor profesori universitari în agenți național-țărăniști este dureroasă și plină de învățăminte pentru moravurile noastre politice.

Istoricul de mâine al vieții politice a României de azi va trebui să constate că la procesul de lichidare a politicianismului român au contribuit și unii profesori universitari, printre cari, aceasta ar fi unica justificare, sunt și dintre aceia pe cari i-a cocoțat la catedră alte merite de cât cele universitare.

— șt. v. —

Redresarea cadrelor liberale?

— Cine sunt promotorii mișcării de primenire a elementelor de partid. —

Nemulțumiții partidului liberal au pornit, zice-se, să moralizeze organismul politic, care a dat guvernul prezidat de d. Gh. Tătărăscu.

Cine sunt promotorii acestei mișcări ?

Iată-i, din flanc, pe rând, câte unul : d. dr. ION MANOLESCU-STRUNGA, fost ministru de industrie și comerț, debarcat chiar când se crampona mai mult de o demnitate, pe care, desigur, că răposatul Vintilă Brătianu, nu i-ar fi încredințat-o; d. CONST. DIMITRIU, fost în câteva rânduri excelență, fără să se manifeste prin vre-o acțiune serioasă ori să se reliefeze prin vreo operă sănătoasă; d. PETRE GHIAȚA, vecinicul candidat la un post de subsecretar de stat; d. PETRE BEJAN, conducătorul grupului H, mereu în grevă după revendicări, fie ele și petrolifere și d. V. BARCA, inofensivul subsecretar dela interne, creație a d-lui Inculeț.

Cu aceștia să pornească partidul liberal 'a o redresare a cadrelor ? Aceștia să se „înhame la o luptă, care necesită energie, tenacitate, îndrăzneală, risc, jertfă ?

I s'a cerut demisia lui Emil Serghie

— Așa va anunța azi la Cameră, ministrul cultelor —

D. V. Iamandi, ministrul cultelor, va răspunde în ședința de azi a Camerei la comunicarea făcută de d. deputat ADAM IONESCU, cu privire la EMIL SERGHIE, directorul Teatrului Național, din Iași.

După câte suntem informați, ministrul cultelor va anunța că întrucât EMIL SERGHIE locuiește în Capitală, i s'a cerut demisia dela direcția teatrului din Iași.

Activitatea tineretului universitar național liberal din Muscel

Miercuri seara a avut loc la clubul central din Calea Victoriei o adunare a tineretului universitar național liberal din Muscel. Primul a luat cuvântul d. N. ENESCU care într'o vibrantă cuvântare a expus rolul tineretului universitar în cadrul partidului liberal, ce au ctitori dinastia Brătienilor.

Datorită d-lui Mihalache, spune d-sa, județului Muscel i s'a adus o știrbire a demnității sale — prin alegerea armeanului V. Madgearu ca reprezentant în Parlament.

Rușinea aceasta trebue evitată pe viitor. Relevă gestul părintesc al d-lui ministru D. Alimăniștean-nu care prin sprijinul său material, a dat posibilitate ca studenții complect săraci să-și continue studiile universitare.

Autoritatea statului nu se poate restabili decât printr'o legalitate integrală

— Concluziile cari se impun după declarațiile de ieri, dela Cameră, ale d-lui ministru de interne. —

D. Dimitrie Iuca, ministrul internelor, a făcut ieri la Cameră o serie de declarațiuni surprinzătoare. Intreaga Adunare, stupefiată la început, a dat mai pe urmă semne vădite de mare enervare. N'au lipsit nici vociferările.

Ce s'a întâmplat ? Răspunzând d-lui Iunian — care a spus într'o ședință trecută că n'avem poliție și că pe lângă poliția oficială există o alta mai puternică : a Gărzii de fier — d. Iuca a venit la tribună și a declarat nu numai că-l confirmă pe d. Iunian, dar că lucrurile stau mult mai grav decât se poate imagina. — „Vreți dovada ?", a întrebat d. Iuca. „Poftiți !" Și ministrul de interne a citat o serie de întâmplări și de mărturii, încheiând cu declarația că guvernul este ferm hotărît să facă ordine, cu ori ce preț.

O MARE GREȘALA

Cu aceiaș francheță cu care noi am subliniat totdeauna, elogios, actele politice ale d-lui Iuca la ministerul de interne, ne socotim obligați azi să afirmăm că d-sa a săvârșit ieri o mare greșală politică.

In primul rând, în ipoteza că ar fi pertinamente exact ceiace a afirmat d. Iuca, se pune imperios întrebarea: cum a fost posibil ca guvernul să tolereze această stare de lucruri oribilă. N'a avut cunoștință? Atunci de ce mai are Siguranță și Poliție? Ori, deși a știut, s'a simțit lipsit de autoritatea necesară? Grav și într'un caz și în celălalt.

INFIERAM VIOLENȚELE, DAR...

Dar mai este și o altă față a chestiunei. Situația noastră a „Poruncii", în mișcarea naționalistă e cunoscută. Suntem oficios al ideii naționale, sprijinim deopotrivă toate grupările naționaliste, după cum suntem gata — și cu întreaga autoritate credem — să le arătăm toate greșelile pe cari le săvârșesc și să le facem, eventual, toate reproșurile. Spre deosebire de lașitatea politicianistă, în care a intrat dela o vreme panica, ori de câte ori se pronunță cuvântul legionar, noi vom fi cei dintâi cari să ne ridicăm împotriva violențelor și să înfierăm excesele mișcării legionare.

Să vedem însă aceste excese. Și mai ales să avem dovada că ele pornesc, comandat, dela conducerea mișcării. Fiindcă dacă aceste violențe pornesc izolat dela periferia unei mișcări, așa cum a putut rezulta ieri la Cameră din declarațiile d-lui Iuca, lucrurile se prezintă cu totul altfel.

Fără îndoială că se poate cere unui partid politic disciplină și ordine, răspundere și asupra actelor dela periferia partidului. Când însă? Atunci când acest organism politic trăește o viață legală, respiră în deplină libertate. Intreb: a fost aceasta situația mișcării legionare până acum?

SA RESTABILIM ORDINEA

Starea de lucruri pe care o cunoaștem, explică, pentru conducerea unui partid prigonit, imposibilitatea de a avea o autoritate asupra periferiei organizației. Intr'o stare de anarhie, fiecare lucrează pe cont propriu și într'o spiritualitate de supraexcitare. Mâna aceia de tineri care a amenințat copilărește pe d. Madgearu, a lucrat din ordinul conducerii legionarilor? Dar afacerea este în fața justiției. Și n'a rezultat deloc până acum o asemenea dovadă.

Puneți mișcarea legionară în stare de legalitate ! N'o forțați prin ilegalitatea guvernelor, să trăiască în subterană. Fiindcă subterana însemnează fatal anarhie și teroare. Și apoi cum se poate justifica moralmente situația aceasta oribilă : **jidanii, minoritarii, demagogii să fie liberi să facă orice vor în țara aceasta, iar tineretul românesc să nu poată ține o întrunire și să n'aibă dreptul să se prezinte în fața consultării populare ?**

Să restabilim ordinea legală ! Din chiar prima clipă a reintrării în legalitate față de toți, anarhia și teroarea vor înceta. Fiindcă dacă ar persista, organismul politic care ar continua să le practice, s'ar expune implacabil sinuciderii.

OROARE DE SANGE

Poporul nostru — viteaz totdeauna împotriva acelora cari i-au încălcat țara cu armele — este refractar violenței, are oroare de sânge, de asasinate, de războaie fratricide. E incapabil adeseori să taie, cu mâna lui, un pui de găină. In revoluția dela 1784, a lui Horia, Românii au tocmit țigani, cu trei galbeni de cap, să omoare pe nobilii maghiari. Mâna lor, n'au pus-o niciodată pe cuțit sau pe topor. Asta-i firea noastră. Și nimeni, nu ne va putea-o schimba, fire care s'a plămădit aci, vreme de cel puțin 2000 de ani.

Insă pentruca țara să condamne violența unora, trebuie să nu existe abuzul și ilegalitatea altora. Nu este posibil să se conceapă **ordine fracționată.** Legalitate de sus și până jos, pentru toată lumea, iată ce-i trebue țării, pentruca să aibă liniște completă și statul să-și recapete întreaga lui autoritate.

Reintegrarea statului în deplina lui autoritate, nu cred, însă, că mai este posibilă cu guvernul actual. Eu am mai curând impresia că, pentru cel puțin doi ani, țara are nevoie de un guvern din afară de politică.

dr. i. r.

ECONOMIE-ŞI-MUNCĂ NAŢIONALĂ

Şedinţa oficiului pentru valorificarea grâului

Ieri a avut loc la ministerul cooperaţiei şedinţa oficiului pentru valorificarea grâului, sub preşedinţia d-lui ministru M. Negură.

S'a hotărît:

Pentru exportul în Italia, care se face cu plata sută la sută în devize libere şi forte, s'a fixat preţul minimal la 165 silingi fob sau franci francezi.

Plata devizelor anticipată.

Sau aprobat apoi mai multe cereri de export, pentru Grecia şi Italia, diferitelor firme din ţară.

Prima de valorificare rămâne aceiaşi din luna Februarie, adică de 500 lei.

Proteste în contra scumpetei

D. Valeriu Pop, ministrul industriei şi comerţului, a primit în audienţă separată următoarele delegaţii: reprezentanţii asociaţiei meseriaşilor de încălţăminte, impreună cu reprezentanţii asociaţiei negustorilor de încălţăminte; delegaţia sindicatului fabricanţilor de blănuri şi cojoace; şi, delegaţia Cooperativei mutilaţilor de război.

Primele două delegaţii au prezentat d-lui ministru câte un memoriu, în care protestând contra scumpirii nejustificate a materiilor prime necesare branşei respective, au cerut să li se acorde să le importe direct, pentru a nu mai fi speculaţi de angrosişti.

Delegaţia Cooperativei mutilaţilor de război a cerut deasemeni să importe direct pentru nevoile membrilor săi, cari nu pot suporta scumpetea ilicită din ultimul timp.

O măsură curioasă
a ministerului educaţiei naţionale

„Ministerul educaţiei naţionale a dispus ca organele de control şcolar când se duc să facă vreo anchetă să încunoştiinţeze pe prefectul judeţului respectiv asupra delegaţiei ce au şi să ia contact cu el înainte de începerea anchetei".

Mărturisim că nu putem pricepe deloc sensul acestei măsuri a d-lui dr. ANGELESCU.

După câte ştim şi după câte ne-a arătat experienţa până acum, totdeauna organele politice au avut înrâuriri dăunătoare asupra bunului mers al şcoalei.

Curioasa dispoziţie de mai sus, nu face decât să subordoneze şi mai mult profesionalul, politicului.

Dată fiind atmosfera şi patimile politice dela noi, dispoziţiunea d-lui ministru ANGELESCU, nu poate de cât deservi şcoala.

Deaceea aşteptăm din partea d-sale revocarea dispoziţiunei prin care organele de control trebue „SA IA CONTACT CU PREFECTUL INAINTE DE INCEPEREA ANCHETEI".

Sau în caz contrar să ne justifice în mod cinstit mobilul care a determinat luarea unei atât de curioase măsuri.

Intrunirea asoc. dăunaţilor de război

Miercuri 17 Februarie a avut loc la sediul său, adunarea Asociaţiei Dăunaţilor de Război.

Şedinţa se deschide sub preşedinţia d-lui Vasile Secară preşedintele asociaţiei, la ora 10 dimineaţa.

D-sa expune vitregia guvernelor faţă de dăunaţii de războiu, cari de opt ani luptă pentru revendicarea drepturilor lor.

Acum când Statul are un excedent destul de mare ar putea trece în bugetul anului 1937—1938 o sumă de cel puţin 300.000.000 lei pentru a începe plata dăunaţilor, din acele circa 6.700.000.000 lei încasate dela Statele învinse, cari cu sângele şi avuţiile lor au înfăptuit România-Mare.

D. Clinceanu vorbeşte despre risipa ce se face prin banchete şi serbări date prin străinătate de conducătorii statului nostru în loc să plătească dăunaţilor de războiu care de 20 ani aşteaptă cu hotărâri judecătoreşti plata despăgubirilor.

D. deputat Radu Lascu, spune că chestiunea daunelor de războiu priveşte întreaga populaţie a Ţării Româneşti. D-sa a ridicat în parlament de mai multe ori chestiunea daunelor însă nu a căpătat până acum nici un rezultat.

D-sa promite e duce lupta în parlament până la complecta rezolvare a daunelor.

D. Fuerea citeşte memoriul adresat M. S. Regelui pe care mulţimea îl aprobă şi apoi un număr mare de dăunaţi îl semnează

spre a-l depune De la palat au mers la ministerul de finanţe cu acelaş memoriu.

D. Secară mulţumeşte în numele dăunaţilor, d-lui deputat Radu Lascu pentru concursul ce d-sa îl dă în revendicarea drepturilor ce dăunaţii au asupra dauneler de Războiu.

Pentruce atelierele c. f. r. nu au suficiente lucrări

Cifre ciudate dar semnificative în bugetul regiei autonome c. f. r. Un miliard lei anual înghit firmele jidăneşti din casa c. f. r.-ului pentru reparaţii

Se ştie că una dintre revendicările — de ordin profesional — ale muncitorimii din atelierele c. f. r. a fost şi este: sporirea orelor de lucru.

Prin această sporire meseriaşii şi muncitorii din ateliere urmăresc o rotunjire a salariilor spre a putea face faţă scumpirei excesive a vieţii din ultimii ani.

In faţa acestei legitime revendicări a muncitorimii din ateliere, cari nu doreşte altceva decât să muncească mai mult spre a alunga din tinda căminului spectrul foamei şi al promiscuităţii, direcţiunea generală a răspuns — candidă ca de obicetu — că nu poate spori numărul orelor de muncă din lipsă de lucrări.

Şi aşa, au obiectat conducătorii căilor ferate române că se lucrează prea mult în ateliere faţă de nevoile administraţiei drumului de fier şi că dacă s'ar acomoda numărul personalului din ateliere cu volumul cerinţelor administraţiei, câteva sute de muncitori calificaţi ar trebui să părăsească atelierele din lipsă de lucru.

Aceasta este obiecţiunea conducerii administraţiei drumului de fier, care se repetă oridecâteori muncitorimea din ateliere şi depouri cere sporirea numărului de ore de lucru.

Dar să vedem care este adevărul.

UN MILIARD LEI PENTRU FIRMELE PARTICULARE

Şi pentrucă pe domnii din direcţiunea generală nu-i poţi convinge decât cu cifre oficiale, ne vom servi pentru a le închide odată pentru totdeauna gura, pe această spinoasă chestiune, numai de cifre oficiale.

Intr'adevăr, la pagina 135, din bugetul regiei autonome c. f. r., găsim un capitol intitulat reînoiri de material rulant în fabrici particulare.

Sub acest interesant titlu sunt prevăzute următoarele cifre:

Reşiţa	204.325.000 lei
Malaxa	154.140.000 „
Astra Arad	241.150.000 „
Romloc	48.878.000 „
Unio	101.014.000 „

In total, regia autonomă c. f. r. plăteşte anual firmelor înşirate mai sus pentru reînoirea materialului rulant frumoasa sumă de lei 749 mil. 507.000.

Deci, administraţia drumului de fier, plăteşte în fiecare an firmelor de mai sus — cu capital strein şi conduse în majoritate de jidani — aproape un miliard lei pentru lucrări cari ar putea fi efectuate cu aceiaşi acurateţă, dar cu infinit mai mici cheltueli, în atelierele sale proprii, astăzi utilate aşa de slab.

200 MILIOANE PENTRU REVIZIA AUTOMOTOARELOR

La pagina 105 (din bugetul administraţiei drumului de fier), întâlnim (să fie oare o simplă eroare?) două capitole cu aceeaşi destinaţie.

La primul capitol intitulat „reparaţii la automotoare" se prevede:

Malaxa	*23.860.000 lei*
Astra	*4.300.000 lei*
Unio	*1.840.000 lei*

In total, 30.000.000 lei scoase din cassa administraţiei drumului de fier, pe an, pentru repararea automotoarelor.

Dar nu am teerminat.

Pe aceeaş pagină, întâlnim al doilea capitol intitulat: reparaţii de automotoare.

Acest al doilea capitol, destinat pentru reparaţii de automotoare care nu sunt proprietatea c. f. r.-ului, prevede suma de lei 175.000.000.

Va-să-zică, numai pentru repararea automotoarelor drumul de fier a cheltuit anul acesta suma de lei 205 milioane lei, din care 30 milioane au intrat în cassele de fier ale uzinelor particulare Malaxa, Astra şi Unio.

Iată, prin urmare, dece atelierele c. f. r. sunt aşa de slab utilate, iată dece muncitorilor din atelier nu li se poate spori orele de lucru, iată dece muncitorii sunt mereu ameninţaţi cu concedierea din lipsă de lucru.

UN BASM SFARAMAT

Se poate vorbi un singur moment de „lipsă de lucru", la ateliere, când administraţia drumului de fier plăteşte în fiecare an, la cinci firme particulare, aproape un miliard lei pentru reînoire de material rulant şi 200 milioane lei pentru reparaţii de automotoare?

Evident că nu.

Şi pentru a evidenţia, odată mai mult, până unde merge jaful, să facem o mică socoteală.

Regia autonomă c. f. r. are cam 200 automotoare pentru repararea cărora plăteşte suma de 175.000.000 lei anual firmelor particulare.

S'a calculat că revizia unui automotor tip „Sentinell", efectuată în atelierele c. f. r. nu costă anual mai mult de 100.000 lei. Inmulţind 100.000 cu numărul automotoarelor (200), avem un produs de 20 milioane lei.

Scăzând această cifră din suma pe care o plăteşte căile ferate firmelor particulare, avem o diferenţa de 155 milioane lei.

Deci 155 milioane lei economii ar realiza căile ferate, anual — numai la capitolul reparaţia automotoarelor — dacă ar incredinţa aceste lucrări atelierelor proprii şi nu atelierelor particulare. In plus, ar putea utilă la maximum atelierele proprii şi deci ar face noui angajări de personal tehnic, ar spori orele de lucru, etc.

Lucru nu este, însă, în practică posibil, pentrucă pe de-asupra intereselor vitale ale muncitorimei, pe-de-asupra chiar a intereselor administraţiei drumului de fier, stau interesele politice, politicianiste şi sperţul.

Dacă cu aceste rânduri nu vom aduce o fărâmă de indreptare, suntem mulţumiţi de un singur lucru: am sfărâmat povestea neadevărată a „ipsei de lucru la ateliere".

Dar vom reveni în curând cu alte amănunte cari pun intr'o lumină sinistră apetitul leonin al gangsterilor industriei particulare.

Ion Muche

Activitatea cercului de studii comerciale şi contabile

In cadrul ciclului de comunicări, organizat de Cercul de studii comerciale şi contabile, de sub preşedinţia d-lui prof. Sp. Iacobescu, d. dr. N. Badea-Buzău, a făcut, Luni 15 Februarie a c., o comunicare referitoare la **Comerţul exterior al Românici în timpul restricţiunilor valutare.**

Făcând câteva consideraţiuni introductive, d-sa a arătat modul cum s'a efectuat comerţul exterior inainte de războiul mondial, când la baza convenţiilor comerciale era clauza naţiunei celei mai favorizate. După războiul mondial această clauză nu a mai fost aplicată în totalitatea ei, fiind aproape în intregime înlăturată, începând din anul 1930, când s'au luat măsuri protecţioniste foarte drastice cari au culminat în contingentarea importului şi controlul comerţului cu devize. Arătând evoluţia acestor măsuri, d. Badea-Buzău evidenţiază motivele cari au determinat şi România să introducă monopolul comerţului cu devize în 1932.

După introducerea acestor măsuri restrictive şi în România, regimul comerţului nostru exterior a fost modificat în mai multe rânduri. Se pot distinge 4 etape de desvoltare a relaţiilor noastre comerciale cu străinătatea în intervalul de timp 1932—1936. Prima etapă ţine din Maiu 1932—Octombrie 1934, când exportul trebuia să cedeze toate devizele rezultate din export, Băncii Naţionale, pentru ca să le pună la dispoziţia pieţei. A doua etapă este aceea care ţine dela Octombrie 1934—10 Iunie 1935. In acest timp şi-a făcut loc ideia negocierii în târgul liber a unei părţi din devizele rezultate din export. A treia etapă ţine dela 10 Iunie—1 Decembrie 1935. Exportatorului i se plătea în acest interval de timp, de către B. N. R. o primă economică ce varia dela produs la produs între 10% şi 40%. A patra etapă ţine dela 1 Decembrie 1935, până azi. Ea e caracterizată prin prima valutară de 38 la sută ce se plăteşte la devizele forte, cele slabe fiind lăsate la libera negociere.

D. Badea-Buzău a analizat apoi, modul cum s'a desfăşurat importul şi exportul nostru precum şi structura balanţei comerciale în timpul 1933—1936, făcând în expunerea sa distincţie între ţările cu devize forte şi cele cu devize slabe, trăgând concluzii extrem de interesante.

La discuţiile cari au urmat, au luat parte d-nii prof. Sp. Iacobescu, prof. Evian, prof. Costache, Gh. Huber. Stegăroiu, Bubuleti şi Iosif Lazăr.

Adunarea generală
a asociaţiei „Virtutea Militară de răsboiu"

In conformitate cu art. 12, 13, 14 şi 15 din statut, Asociaţia „Virtutea Militară de război" cu sediul central în Bucureşti, str. Bradului nr. 40—42, aduce la cunoştinţa tuturor membrilor din intreaga ţară, că în ziua de 21 Martie 1937, ora 9 dim., are loc la Bucureşti în sala ateneului popular „Dichiu", d n strada Romană nr. 89, adunarea generală ordinară şi extraordinară, care va putea lua hotăriri valabile cu majoritatea absolută a celor prezenţi, ori cari ar fi numărul lor şi fără altă convocare, conform art. 12.

Conform art. 13 din statut, la adunarea generală ordinară şi extraordinară pot lua parte toţi membrii Asociaţiei, însă nu au drept de vot decât numai membrii cu plata la curent a cotelor prevăzute de statut. Prin plata la curent a cotizaţiilor se înţelege achitarea restanţelor şi a cotelor din semestrul în curs la data ţinere. adunării generale, art. 8 din statut.

Membrii Asociaţiei cari nu pot participa la adunarea generală, pot da mandat scris unui alt membru pentru a-i reprezenta, mandat care trebue vizat de preşedintele filialei respective, şi depus la sediul Asociaţiei cu cel puţin cinci zile libere, înainte de data ţinerei adunării generale.

Cei ce doresc a se inscrie la cuvânt, vor depune cerere scrisă cu zece zile înainte de data ţinerei adunării generale.

Intrunirea proprietarilor de autocamioane

Ieri seară a avut loc o mare întrunire la sediul sindicatului proprietarilor de autocamioane din str. Brâncoveanu nr. 3, la care au luat parte şi delegaţii sindicatelor şi filialelor din provincie.

Au vorbit d-nii: Titus Georgian, preşedintele Uniunii, Jean Găitanovici, secretar general, N. Rozorea-Sibiu, T. Răducanu-Braşov, Ioan Pastor-Arad, Bică Ananie-Cluj, T. Bolangiu-Craiova, C. Şuşnea-Galaţi, I. Popescu Prahova, etc.

S'au desbătut din nou problemele în legătură cu situaţia actuală a proprietarilor de autocamioane şi s'a hotărât a se face intervenţii energice atât pe lângă autorităţile din Capitală cât şi pe lângă deputaţii şi senatorii din provincie pentru revendicarea drepturilor. Totodată s'a fixat ţinerea unui congres general în Bucureşti când, dacă nici, până atunci, ministerul comunicaţiilor şi Regia Autonomă C. F. R. nu vor rezolva propunerea Uniunii, se va desemna o delegaţie pentru a prezenta M. S. Regelui un memoriu prin care să arate că, din cauza fiscalităţii excesive a regimului tranzitoriu ce a complectat în legea Căraţiei Publice din Iulie 1930 şi Octombrie 1932, proprietarii de autocamioane vor emigra impreună cu familiile şi autocamioanele lor în Abisinia, spre a nu mări numărul şomerilor din România.

Ceasornicăria şi Bijuteria
EDUARD ST. DRAGOMIRESCU
Str. Brezoianu 13
(sub Hotel Princiar)
Reparaţiuni de precizie în Ceasornicărie şi Bijuterie. Transformăm bijuterii uzate în monturi moderne. Comenzile şi reparaţiunile se garantează. Atelier propriu. Casă de incredere.

Tot scandalul cu permisele de liber parcurs pe c. f. r. ale ziariştilor

Negustori, samsari, cavaleri de industrie beneficiază de aceste permise. Guvernul facilitează în mod indirect propaganda comunistă şi revizionistă

Am arătat în numeroase şi documentate reportagii că — în afară de puţinii profesionişti ai scrisului cotidian — mai beneficiază de permisele de liber parcurs pe c. f. r. acordate de statul român gazetarilor şi câteva duzini de aşa zişi gazetari minoritari, cari, după cum se poate dovedi din cazierile parchetelor locale şi poliţiilor de siguranţă, au la activul lor una sau mai multe condamnări pentru atentate la siguranţa statului român naţional şi profund monarhic. Cu alte cuvinte, pretinşii ziarişti vizaţi mai sus, deşi s'au dovedit a fi în realitate sau agenţi ai comunismului internaţional, sau oamenii oficinilor revizioniste de la Budapesta, continuă a beneficia de gratuite pe c. f. r., cu toată evidenţa sentinţelor de condamnare, cu toată alarma dată de noi.

GUVERNUL A TRADAT INTERESELE BURGHEZIMEI

In faţa acestei situaţii intenabile suntem înclinaţi să credem — şi avem o mie şi una de motive — că guvernul liberal a abdicat dela programul trasat şi urmat cu sfinţenie de marele bărbat de stat Ionel Brătianu şi că a trădat însăşi interesele burghezimei româneşti.

Căci cum se poate califica altfel decât trădare nepăsarea pe care o manifestă guvernul d-lui Tătărescu faţă de mişcarea comunistă care pâlpâie ameninţător sub cenuşă, fără a lua pe loc măsurile cele mai efective de prevenire, a cataclismului ce se apropie?

Ce însemnează nepăsarea d-lui ministru de interne faţă de campania noastră în chestiunea permiselor de liber parcurs pe c. f. r., cari — după cum am arătat alb pe negru — au fost distribuite unui detaşament întreg de agenţi comunişti din Basarabia în frunte cu puşcăriaşul ALTERSOHN-TERZIMAN, MOIŞE OREŞTE, NUHĂM ŞTEIN-TEIŞANU, misitul ŞROIT, traducătorul de romane ROZENŞTROUH, etc. şi cehistul KENDLER şi unei brigăzi de agenţi sedentari ai oficinelor iredentiste de la Budapesta, camuflaţi în gazetari minoritari, decât trădarea intereselor permanente ale ordinei burgheze?

Să ne răspundă d. ministru IUCA şi d. SERGIU DIMITRIU de ce au abdicat dela datorie — de veghetori ai ordinei actuale — care este naţională şi burgheză — şi au prelungit cu încă o lună dreptul agenţilor sovietici de a se folosi în acţiunea incendiară pe care o duc de atâta vreme de permise pe c. f. r. plătite din bugetul statului?

Nu insemnează, oare, acest lucru o încurajare indirectă, din partea guvernului, a propagandei şi propagatorilor anarhiei roşii?

De ce d. ministru FRANASOVICI a legalizat cu semnătura proprie ordinul adresat regiei autonome c.f.r. de a prelungi încă o lună vechile permise, când d-sa a luat cunoştinţă de cuprinsul campaniei noastre?

Nu crede d-sa că dând această aprobare, a comis un act de gravă inadvertenţă faţă de programul partidului din care face parte şi a trădat interesele unei ţări intregi ameninţată în însăşi existenţa sa ca stat naţional şi creştin?

Ţara intreagă va judeca şi tot ea va edicta sancţiunile. Ar fi, deci, de prisos să stabilim noi răspunderile şi să cântărim pedepsele.

CAZUL FARMACISTULUI MOZES

Şi acum, să continuăm galeria acelor pretinşi gazetari, cari, prin fraudă şi tot felul de manevre politicianiste, au pus mâna pe unicul privilegiu acordat de statul român breslaşilor scrisului cotidian: permisul de gratuitate pe c. f. r.

Un caz unic în felul lui este acela al lui CAROL MOZES. Numitul, deşi este farmacist de profesie, cu concesii la Cluj, deşi nu este recunoscut ca profesionist de nici o organizaţie de ziarişti din Ardeal, figurează pe tabloul profesionistilor şi deţine permisul Nr. 1887.

Carol Mozes a făcut puţină gazetărie înainte de război în Ardeal şi ca atare nu putea aduce servicii decât imperiului austro-ungar, deci duşmanilor noştri de eri.

CINE POSEDA PERMISUL No. 1877

Un alt beneficiar al permisului de ziarist este ungurul KISS SegHENY.

Acest ins scoate o revistă „ERDELY FUTAR" (Curierul Ardealului), care apare când poate.

KISS SEGHENY abia vorbeşte românește şi nu poate face dovada certă a cetăţeniei române.

Posedă permisul Nr. 1877.

Intrebăm ministerul de interne cum de a putut acorda permisul de ziarist român unui ins care nu este măcar cetăţean român?

Suntem informaţi că acest ins Kiss locueşte în Bucureşti şi face insistente intervenţii pentru a asigura permisele şi altor minoritari de aceiaşi categorie. Ne place să vedem că susţinătorul de eri —— identificat de noi pe banca ministerială — a acestor unguri revizinoşiti, nu va fi cel de mâine.

BENEFICIARII DELA GALAŢI

La Galaţi, mai beneficiază pe nedrept de permise — în afară de pseudo ziariştii semnalaţi în reportagiile trecute, şi: GH. MIHAILESCU, directorul ziarului local „Acţiunea", care domiciliază în Bucureşti, VINOGRASKI, directorul fituicei „LIBERTATEA" C. ZILIŞTEA, corespondent al monitoarelor iudeo-comuniste din Sărindar.

Lista pretinşilor ziarişti din provincie, care au obţinut în mod ilegal permise, este considerabilă. Atât d. preşedinte ALEXANDRU SANDULESCU, cât şi ceilalţi membrii ai comisiunii, cunosc lucrul acesta. Dar nu au initiativa şi curajul necesar să efectueze operaţia cezariană salutară.

Suntem nevoiţi, deaceea, să strigăm membrilor din comisiune: „CURAJ, DOMNILOR ! !"

Deparazitarea nu mai poate întârzia!

I. M.

Tipografie mare de vânzare

în centrul Capitalei şi în plină funcţiune, cu maşini plane, şi de cules legătorie complectă, se vinde liber, din cauze familiare. Plata în numerar, întreagă sau cel puţin două milioane, în care caz restul în rate sau participare pasivă. Numai oferte serioase, în scris, se vor adresa Agenţiei „Bucureşti" Strada Academiei 2 sub „Tipografie".

DIVERSE

MINISTERUL finanţelor a hotărît ca impunerea pentru F. A. N. la imobilele noui, scutite de impozitul pe clădiri, să fie majorată pentru exerciţiul viitoru'ui buget.

Prin legea din 1930, imobilele noui sunt scutite integral de impozitul pe clădiri pentru o perioadă de 5 ani şi, pentru o a doua perioadă beneficiază o scutire de 50 la sută din totalul impozitului.

In 1935 infiinţându-se fondul aparării naţionale, clădirile scutite de impozit au fost impuse la o cotă de 6 la sută din scutire.

Pentru exerciţiul viitor această cotă se majorează la 12 la sută.

*

D. M. NEGURA, ministrul Cooperaţiei, a primit eri în audienţă o delegaţie a viticultorilor, cari au cerut reducerea preţului sulfatului de cupru.

Delegaţia a mai cerut ca să le permită podgorenilor să vândă vinurile şi la pahar.

*

CONSILIUL tehnic superior a aprobat modificarea alinierei străzii Regele Ferdinand şi Careului 117—118 din oraşul Silistra, necesară traseului auto-străzii Bucureşti-Constanţa.

*

Eri a avut loc o lungă consfătuire între d. general Paul Anghelescu, ministrul armatei şi general dr. Iliescu, inspector general sanitar, în legătură cu situaţia spitalului militar din Silistra, care a fost invadat recent de apele revărsate ale Dunării.

*

COMISIUNEA de judecată pentru şcoalele agricole a fost alcătuită din d-nii: Ioan Cernăţianu, consilier la Curtea de Apel din Bucureşti, preşedinte titular şi prof. Niculae A. Dumitrescu, Pimen Cupcea, Tihon Cojocaru, Ioan Florescu, Ioan Aronescu, Niculae Săulescu, Octavian Raţiu, Emil Constantinescu, Ioachim Florian.

Această comisie este numită pentru o perioadă de 5 ani.

D. M. NEGURĂ, ministrul cooperaţiei, a plecat azi dimineaţă la Odobeşti.

D-sa este însoţit de d-nii Bărcănescu, director general al serviciului viticulturii şi horticulturii şi prof. Teodorescu.

*

Cercul Regional al Conductorilor de Lucrări Publice „Inginer Ion C. Mihalache" din Cernăuţi, anunţă că şedinţa Cercului va avea loc în biuroul Conductorilor de lucrări publice din Serviciul Judeţean de drumuri Cernăuţi, în ziua de 28 Februarie 1937 orele 10. Toţi camarazii din raza Inspectoratului IV Drumuri, sunt invitaţi de-a lua parte la această şedinţă.

*

COMISIA BUGETARA a ministerului de finanţe a aprobat ca bugetul ministerului de justiţie să fie sporit cu 91 milioane lei.

*

La ministerul de lucrări publice şi comunicaţii a avut loc, eri, sub preşedinţia d-lui ministru Richard Franasovici, o lungă conferinţă în legătură cu alcătuirea noului buget al Casei de ocrotire a personalului c. f. r.

La lucrările conferinţei au luat parte d-nii: Jean Zaharof, raportorul acestui buget, inginer Traian Pârvu, secretarul general al ministerului de comunicaţii, Nicolae Tabacovici, preşedintele consiliului de administraţie al regiei autonome c. f. r. şi Henry Vogtberg, directorul general al instituţiei.

De la „Frontul Asiguraţilor"

Aseară a avut loc şedinţa comitetului central al „Frontului Asiguraţilor" cu sediul în str. Domniţa Anastasia 12 (Belvedere), sub preşedinţia d-lui Nicu Alexandrescu, preşedinte e asociaţiei, asistat de d. Gogu N. Constantinescu, secretarul general, şi intreg comitetul, precum şi preşedinţii de sectoare şi şefii de secţii, cu care ocazie au hotărît ca Duminică 21 Februarie 1937, ora 9½ dim., să ţină o consfătuire cu toţi membrii „Frontului Asiguraţilor" la sediul central, la care invită pe toţi membrii săi, de ambele sexe, şi de orice categorie de asiguraţi ai Casei centrale a asigurărilor sociale din Bucureşti, de a lua parte în număr cât mai mare şi de a nu lipsi dela această importantă consfătuire nici un asigurat, fiind chestiuni de ordin general de adus la cunoştinţa asiguraţilor.

JUDECATORIA URBANA I TIMIŞOARA, SECŢIA c. f.

Nr. 1080/1937 c. f.

Asupra cererei debit. Dr. Simion Golopenţa şi soţia născută Felicia Petrovici pentru radierea menţiunei de asanare notată asupra imobilelor din c. f. a comunei Timişoara Fabrică Nr. 993 şi Ghiroda Nr. 608 inscrise în baza deciziunei Nr. 5763/1934 c. f.

DISPUNE

Fixează termen de judecată pentru ziua de 12 Martie 1937 ora 9 a. m., în localul judecătoriei Urbană I, Timişoara secţia c. f. camera 15 pentru când sunt invitaţi toţi cei interesanţi să se prezinte pentru a face observaţii asupra cererei de faţă.

Prezenta se va publica de petent în conformitate cu art. 2 din legea pentru lichidarea datoriilor agricole. Timişoara la 6 Februarie 1937.

Judecător (ss) **Adam Horga,**
Director, de c. f. (ss) **Borlovan.**
Pentru conformitate p. Grefier,
Indescifrabil.

Societatea Generală de Gaz şi de Electricitate din Bucureşti

INŞTIINŢARE

SOCIETATEA GENERALA DE GAZ ŞI DE ELECTRICITATE din Bucureşti, reaminteşte abonaţilor săi că plata consumaţiei de energie electrică să nu se facă decât în mâinile funcţionarilor cari se vor legitima cu carnetul de identitate prevăzut cu fotografie şi purtând viza Societăţii pe luna în curs.

Taxele de folosinţă a firmelor luminoase nu se vor plăti decât la ghişeele Societăţii din Bd. Take Ionescu 33.

Orice abateri dela aceste prescripţiuni abonatul le face pe riscul şi răspunderea sa personală, Societatea de Gaz şi Electricitate nerecunoscând plăţile făcute persoanelor străine şi neînvestite cu calitatea de încasatori ai săi.

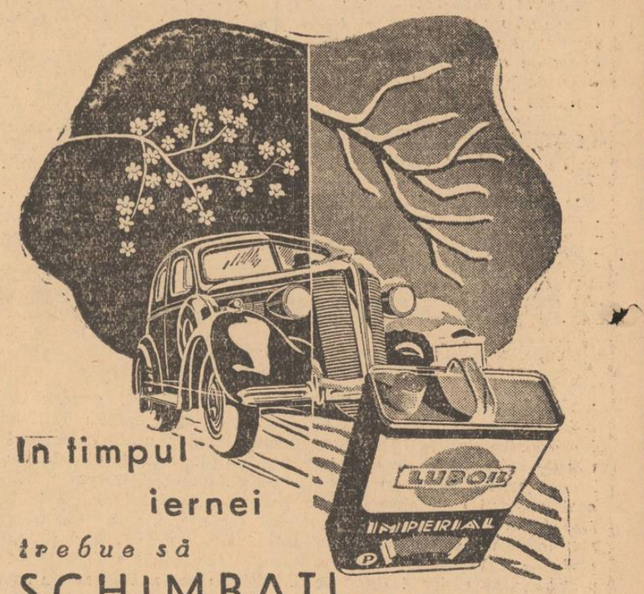

In timpul iernei trebue să SCHIMBAŢI ULEIUL maşinei

Din cauza gerurilor mari, iarna automobilele rămân adeseori în pană de ulei. Filmul subţire de ulei care circulă printre piesele motorului, îngheaţă. Pentru a înlătura aceste incoveniente, Societatea Unirea, după o serie întreagă de experienţe, a dat la iveală uleiul LUBOIL POLAR. Fiind mai puţin vâscos şi cu punctul de coagulare cât mai jos, LUBOIL POLAR rezistă celor mai mari geruri.

UNIREA

LUBOIL POLAR

este un produs UNIREA

La Asigurările Sociale din Tg. Neamț, a fost numit un doctor jidan

Tg. Neamț, 19. — *E binecunoscut opiniei publice românești, cazul dela Arad, când în două locuri libere de medic la Asigurările Sociale, au fost numiți doi medici jidani. Cazul se repetă de astădată la Tg. Neamț.*

Prin înaintarea d-lui dr. BONDESCU AL. ca medic primar al județului Neamț, au rămas vacante posturile de medic al orașului Tg. Neamț și medic al Asigurărilor Sociale.

Era de așteptat ca în aceste două posturi să fie numiți medici români căci slavă Domnului avem destui, cari șomează.

Dar în orașul nostru politica, deocamdată, o învârte prof. I. V. Barliba, directorul gimnaziului local, chipurile român, prin naștere. E destul să amintim că atunci când BERCU FROIM, ajutorul de primar s'a întors dela Paris, după o lipsă de o lună, d. I. V. BARLIBA, directorul unei școli românești l-a sărutat în plină stradă, ca românii să-și dea seama de sentimentele naționale ale profesorului de gimnaziu ?!

Și așa s'a întâmplat: la Asigurările Sociale a fost numit medic dr. M. FEIGENBAUM, jidan sadea.

Ministerul muncii nu are nimic de spus ? Oare nu se găsea un medic român tânăr ca să primească acest serviciu retribuit de statul român ?

Coresp.

Teroarea taxelor comunale la Oradea

Se încasează taxe ilegale. Conducătorii își fac de cap. In atenția ministerului de interne

Oradea, 19. — Nu cred că există un alt oraș în toată țara, în care să plătească cetățenii atâtea taxe de tot felul și așa de mari ca în orașul Oradea. Că acest fapt este adevărat, ne vom ocupa astăzi de câteva cazuri revoltătoare.

O RECLAMAȚIE COLECTIVA

Zilele acestea s'a prezentat la mine o delegație de 10 cetățeni din Oradea care m'a rugat să dau publicității următoarea reclamațiune semnată de peste o sută de locuitori cari își strigă durerea, ne mai știind cui să se adreseze pentru dreptate. Iată textul acestui protest:

„Subsemnații, mici proprietari de case din Colonia Rătul Comandantului, suntem forțați prin execuție să plătim Uzinei de Salubritate a Primăriei Oradea, începând cu data de 1 Aprilie 1935, taxe de fațadă, ca măturat, stropit, transportat gunoi și altele, în schimbul cărora însă nici Uzina nici Primăria nu ne fac vreun serviciu. Străzile noastre sunt absolut impracticabile mai ales iarna, fiind lipsite de nivelaj, trotoare, canaluri ori șanțuri, așa că peste tot sunt numai băltoace uriașe, iar în unele locuri lipsește și lumina, așa că nici cu trăsura, nu mai vor să meargă birjarii pe la noi".

Și reclamațiunea de 2 pagini a bieților cetățeni arată, toate intervențiunile făcute pe la Uzine și Primărie pentru ștergerea acestor taxe, ori măcar reducerea lor simțitoare, ca să poată fi plătite. Peste tot însă nu li s'a făcut nimic, ci au fost îndrumați la judecătorie să facă contestație în contra execuției făcute în mod atât de nemilos.

Dar ceeace este mai dureros, e faptul că toți acești mici proprietari de case sunt români, funcționari, pensionari și mici meseriași, cari cu multă trudă s'au putut așeza și ei la marginea aceasta a orașului Oradea, în care centrul este stăpânit numai de jidani și foarte puțini unguri.

CUM SUNT TERORIZAȚI CETAȚENII

Deși toți conducătorii actuali ai municipiului nostru i-au îndreptat pe acești mici proprietari să facă contestație contra executărilor, totuși ei nu pot face nici aceasta tot din cauza dispozițiunilor luate.

Anume, agenții cari execută încasarea acestor taxe, nu procedează conform legii, că nu dresează nici un proces verbal de sechestru, ci pur și simplu, ridică obiectele oamenilor din casă, fără nici o dovadă; ori în cel mai bun caz, dau dovezi scrise de mână, fără de nici un număr ori formă legală. Un asemenea caz s'a întâmplat în zilele trecute cu locuitorul RUG DAVID, căruia agentul Podila dela Uzinele Comunale, i-a ridicat mobila pentru o taxă restantă de 150 lei, eliberând după mai multă ceartă, o simplă dovadă scrisă de mână pe o fițuică de hârtie, în care nici nu arăta măcar numele aceluia dela care a ridicat mobila. Și asemenea cazuri se întâmplă zilnic, din care pricină întreaga populație din cartierele mărginașe ale orașului, este foarte revoltată.

Ceeace este însă mai de nelertat, e faptul că, toți micii proprietari de case dela periferii, sunt impuși cu aceleași taxe, la fel de mari, caș marii proprietari de case cu etaj din centrul orașului, deși acești mici proprietari, cum arată reclamațiunea lor, nu au trotuare, ci băltoace, fără canaluri, fără șanțuri de scurgere și fără lumină, în timp ce marii proprietari au tot confortul.

Despre pavarea și curățirea străzilor din alte străzi mai lăturalnice, nici nu e bine să vorbim, deoarece în afară de Bulev. Rege'e Ferdinand pe unde se plimbă conducătorii municipiului, celelalte străzi sunt o rușine.

ALTE TAXE ILEGALE ȘI ABUZIVE

Dar primăria noastră nu se mulțumește cu aceste taxe exagerate ce le plătesc proprietarii de case și cari aduc un venit extraordinar de mare, ci ca nicăeri pe pământul României, prin abuz, a impus pe toți chiriașii de camere mobilate, cu o taxă de 5% asupra valorii chiriei ce o plătesc lunar. Această taxă, a fost urmărită imediat de agenții primăriei, deși au fost cetățeni cari au atacat impunerea făcută la Comitetul local de revizuire, care a hotărât că este absolut ilegală neavând nici o bază, întrucât chiriașul nu are are nici un venit din faptul că plătește chirie pentru cameră mobilită. Și într'adevăr este justă această motivare, căci nu știm care ar putea fi beneficiul unui biet chiriaș, care plătește și așa destul de greu chiria lunară.

Totuși, organele de execuție ale primăriei, prin agenții lor, au continuat executarea acestei taxe ilegale, urmărind pe bieții funcționari mici, pe magistrați, pe ofițeri necăsătoriți, precum și pe bietele funcționare, sechestrându-le rufărie și diferite alte lucruri, singura lor avere.

Numai aceia au fost lăsați în pace cari au luat agenții la goană, fie amenințându-i, fie chiar lundu-i la bătaie, cum s'au întâmplat unele cazuri chiar cu magistrații cari cunosc legile și cu ofițerii cari nu plătesc nici unde asemenea impozite ori taxe comunale.

In urma acestor scandaluri, primăria s'a văzut silită să suspende judecarea apelurilor chiriașilor de camere mobilate și să dea comunicate ziariștilor că ele nu vor mai fi urmărite. Totuși s'au întâmplat multe cazuri ca și de atunci chiriașii de camere mobilate să fie urmăriți și terorizați de agenții primăriei.

CINE ARE RASPUNDEREA?

Este o întrebare la care nimeni nu poate răspunde. Primarul, dr. Bledea Vasile, deși este avocat, totuși se scapă de răspundere, punând vina pe cei doi ajutori de primari, prof. Fodor Péter și Dancse Jakab. Iar ace.știa în rândul lor aruncă vina asupra conducătorilor Uzinelor Comunale, fostul artist dramatic Cristescu, fericitul văr al d-lui ministru Moșoiu, unchiașul Mitică Ștefănescu — soțul d-nei și liniștitul domn Aurel P. Bănuț, cari se spală pe mâini că nu sunt ei vinovați dacă personalul lor în frunte cu jidanul ing. Anton Szeneș se poartă ca niște zbiri.

Iată pe mâna cui au ajuns bieții români așezați la Oradea și cum sunt ei tratați de așa zisele „autorități românești" cari își bat joc de toți aceia cari încearcă să dea o înfățișare românească Oradiei, terorizându-i cu diferite taxe comunale, pentru ca să aibă din ce să-și încaseze diurnele frumoase. Și când veți ști că actualul primar este odiosul Blegye Laszlo, cel care a luat apărarea ungurilor într'un proces contra statului român, până când în urma campaniei ziarelor românești, era să-și piardă primăria și a renunțat în mod forțat, ruteanul care recita pe vremuri înflăcărat „TALPRA MAGYAR" și nega că e român, înjurându-ne, acelaș B'edea Vasile care face azi pe marele român, vă dați bine seama că nu este cine să-i apere pe români de această teroare.

D. ministru de interne, are cuvântul.

Dr. Liviu Popa

Doi jidani din Capitală au jefuit un român

Aseară s'a prezentat la redacția ziarului nostru muncitorul IANA AVRAM originar din ORAVIȚA, jud. CARAȘ, care ni s'a plâns că jidovii AVRUM HERȘCOVICI, din str. Oituz Nr. 19 și AVRUM IANCOVICI, din cal. Griviței, 26, ambii din Capitală, l'au angajat ca să transporte dela Oravița la București un vagon cu vite, pentru care serviciu au convenit să-i plătească suma de 900 lei.

Ajungând la București și predându-le vitele, *Iana Avram* și-a cerut, dreptul.

Jidanii HERȘCOVICI și IANCOVICI au refuzat însă să-i plătească. După numeroase insistări galițienii au *„binevoit"* să-i achite numai 450 lei. Iar la protestul lui *Iana*, jidovii l-au bătut și l-au dat afară.

Desnădăjduit, nedreptățitul român s'a adresat comisarului dela abator. Banditii HERȘCOVICI și IANCOVICI au sosit imediat din urma sa, au intrat în biroul comisarului și nu se știe ce au vorbit acolo, căci comisarul a *„hotărât"* în cele din urmă să-i mai dea lui *Iana* suma de 50 lei. Prin urmare din 900 lei, jidanii i-au plătit numai 500.

Cerem dreptate pentru Iana Avram. Și cât mai neîntârziat.

In ce cazuri nu vor putea fi urmărite despăgubirile de moarte sau invaliditate

D. prof. Mircea Djuvara, ministrul justiției, a întocmit un proect de lege pentru neurmărirea despăgubirilor de moarte sau invaliditate.

Dăm mai jos textul acestui important proect:

Articolul I. — Prin derogare de la legile de executare azi în vigoare nu vor putea fi urmărite sumele de bani acordate drept despăgubiri pentru moarte sau invaliditate temporară sau permanentă cauzate de agresiune sau accident.

Caracterul de despăgubiri în cuprinsul legii de față va trebui să rezulte din însăși hotărârea care a acordat daunele sau din orice titluri cari recunosc dreptul la despăgubiri, constituite însă sub formă autentică și cu dată anterioară cererii de urmărire.

Sunt exceptate și vent în concurență: onorariile medicului care a îngrijit pe victimă în timpul boalei provenite din agresiune sau accident, creanța farmacistului pentru plata medicamentelor date cu aceiași ocaziune și onorariul avocatului pentru serviciile prestate în obținerea despăgubirilor.

Articolul II. — Toate executările precum și măsurile de asigurare aflate în curs asupra acestor sume se desființează.

Desființarea legală va putea fi invocată pe orice cale în fața tuturor instanțelor atât timp cât nu a intervenit o hotărâre care să încheie definitiv executarea.

Alte parohii recent înființate

S'au mai înființat prin decizia ministerială No. 35276-1937, următoarele parohii pe ziua de 1 Martie a. c.:

ARHIEPISCOPIA BUCUREȘTILOR

Jud. Ilfov: Apărătorii Patriei din Capitală, Gherman; Jud. Vlașca: Mirău; Jud. Prahova: Poiana Țapului.

EPARHIA RAMNICULUI NOUL SEVERIN

Jud. Dolj: Cornetu, dela parohia Căpreni, Maglavit II, dela Maglavit I. Rovine, dela parohia Breasta, Locusteni, dela parohia Berbești, Amzulești, Gârlești, Segarcea III; Jud. Romanați: Doanca.

EPARHIA BUZAULUI

Jud. Brăila: Baldovinești.

EPARHIA HUȘILOR

Jud. Fălciu: Brezeni II; Jud. Vaslui: Tansa II, de'a parohia Tansa I.

EPARHIA CONSTANȚEI

Jud. Constanța: Cobadin, Voevodul Mihai, Sf. Împărați Constantin și Elena, II.-Constanța.

EPARHIA ARGEȘULUI

Jud. Olt: Boba, dela parohia Făgețelu.

EPARHIA CHIȘINAULUI

Jud. Tighina: Evgheniță.

In întreaga țară s'a înființat pe ziua de 1 Martie a. c., trecându-se în buget, un număr de 460 (patru sute șaizeci) parohii.

Pe ziua de 15 Martie a. c. vor fi trecuți în buget și o parte dintre preoții ajutători cari îndeplinesc condițiile legale.

Adunarea personalului administrativ dela institutiile sanitare din România

In ziua de 7 Februarie a. c. s'a ținut o mare adunare a personalului sanitar în municipiul Oradea, sub președinția d-lui GH. ARITON, secretarul serviciului sanitar al jud. T. Mică, inițiatorul înființării asociației personalului administrativ dela toate instituțiile sanitare din România. La această adunare au luat parte nu numai colegii dela instituțiile sanitare din Oradea și județul Bihor, dar și cei din împrejurimi.

Adunarea după ce aclamă pe d. ARITON pentru frumoasa inițiativă ce a luat, îi dă deplină încredere de a face toate demersurile pentru înființarea asociației și-l asigură de tot concursul. Toți cei prezenți se obligă prin cuvânt de onoare că vor lua cu toți parte la adunarea generală ce se va ține în luna Martie, la București, pentru alegerea comitetului de conducere a asociației.

D. GH. ARITON, după ce a explicat scopul înființării asociației și foloasele ce le vor culege membrii în viitor, dă citire memoriului ce va fi înaintat ministerului cu ocazia constituirii asociației.

D. GH. ALBU, administrator de spital din Oradea, asigură pe d. Ariton de tot concursul și devotamentul personalului din municipiul Oradea și județul Bihor, cari se consideră înrolați în asociație și'l roagă să ducă mai departe lupta începută pentru binele asociației până la sfârșit căci armata personalului administrativ este de partea sa.

Adunarea care a fost deschisă la orele 10 d. m., a luat sfârșit la orele 14 p. m., după ce dr. Ariton roagă pe toți colegii să citească în viitor ziarul „PORUNCA VREMII", singurul ziar care le-a luat apărarea și care este totodată un ziar ce apără interesele NAȚIUNEI ROMÂNE. La aceste cuvinte, întreg personalul a strigat în urale nesfârșite TRĂIASCĂ CONDUCĂTORII ZIARULUI „PORUNCA VREMII".

Ca încheere, d. Ariton mulțumește tuturor de încrederea și devotamentul ce i se asigură și roagă pe toți să fie uniți și solidari căci numai așa bruința va fi de partea noastră.

O astfel de adunare s'a ținut și la Cluj în ziua de Duminică 14 Februarie a. c. orele 11 d. m. în sala festivă a primăriei tot sub președinția d-lui Gh. Ariton, care a arătat pe lângă scopul asociației și injusta salarizare a acestui personal față de alți funcționari cu o pregătire mai inferioară. A făcut apoi o paralelă între legislația sanitară veche și cea nouă cu modificările făcute până astăzi referitor la atribuțiunile și drepturile acestui personal. Pretutindeni, această mișcare este viu aplaudată de toți funcționarii sanitari.

ADMINISTRAȚIA COMERCIALA A PORTURILOR ȘI A CAILOR DE COMUNICAȚIE PE APA P. C. A.

Publicațiune

No. 257/18 Februarie 1937

Serviciul Central de Economat P. C. A. ține licitație publică, pentru aprovizionarea, cu traverse de stejar pentru cale ferată normală.

Licitația va avea loc în ziua de 24 Martie, a. c., orele 11, în biurourile Serviciului din București, strada Domnița Anastasia No. 16, etaj III.

Caietul de sarcini, cu condițiunile tehnice și administrative, se poate vedea zilnic, în biurourile serviciului. 10056

Aviație

In Franța și la noi

O afacere similară cu a noastră până la un punct s'a petrecut deunăzi în parlamentul francez relativ la aviație. Sub *„Scandalul Dewoitine"* presa independentă franceză a înfierat pe d. EDUARD HERRIOT, președintele camerei deputaților, pentru motivul că ar fi acoperit prin atitudinea părtinitoare pe vinovatul ministru al aerului d. PIERRE COT care se știe că simpatizează cu comuniștii.

Ministrul aerului francez a fost învinuit că a trimis la Barcelona 2 avioane de vânătoare *„Dewoitine"* din cele mai moderne cari fac 400 km. pe oră, ultima perfecțiune a tehnicei, pe când piloții francezi se omoară sburând cu avioane perimate. Avioanele trimise, treceau ca comandate, de un califat arab și se dirijau în spre orient, pe când în realitate au apucat drumul Barcelonei. Deputatul parizian interpelator nu și-a putut desvolta interpelarea din pricina d-lui Herriot care a suspendat ședința Camerei, recurgând și la alte trucuri și subterfugii... parlamentare.

In afară de acest așa zis „SCANDAL DEWOITINE" ziarele de dreapta și naționaliștii intransigenți mai acuză pe d. COT în mâinile căruia sunt destinele aerului francez, că permite, sau cu știința d-sale trec peste teritoriul Franței avioane străine destinate Cataloniei; ba că dela Toullouse anumiți piloți recrutați de societatea „AIR FRANCE" pilotează în Spania aceste avioane

Cum vedem un veritabil scandal, și un adevărat trafic de avioane pentru Spania roșie sub patronajul ministerului aerului francez.

Oarecare analogie ar putea avea cazul din Franța cu cazul nostru, sub raportul vâlvei ce s'a făcut în parlament prin demisia d-lui Caranfil. Cu diferența bineînțeles că la francuzi ministrul operează nezdruncinat pentru cauza bolșevicilor,

Este oarecare diferență de nuanțe, dela realități la inscenări.

A. B.

ROMANII

Voi cu inima creștină:
De pe ochii voștri rupeți
Pânza'ntinsă de dușmani,
Nici un ac dela jidani!

ARO: DUȘMANIA
cu MERLE OBERON

Români

Incurajați munca și capitalul curat românesc. Susținându-ne unii pe alții susținem și întărim țara. Incurajați vechea și unica fabrică românească de oglinzi CRISTALUL S. A. R. renovată și complet modernizată. București, Str. Filaret No. 35. Depozit permanent de oglinzi Cristal și tot felul de geamuri. Informațiuni și comenzi telefon 3.31.88.

Informațiuni

❖ **DUMINICA 21 Februarie a. c. ora 4 p. m., va avea loc în sala de festivități a Liceului Com. „Marele Voevod Mihai" str. Traian 165 o mar seerbare cercetășească, în folosul cercetașilor săraci, dată de Centuria XVI „Impăratul Traian" și la care sunt rugați a lua parte părinții, profesorii și toți comandanții.**

In program: 12 tablouri, 2 piese de teatru, cinematograf, coruri, etc. Locurile sunt numerotate.

❖ *SUBOFIȚERII pensionari din țară, țin întruniri pe garnizoane în ziua de 21 Februarie crt. ora 10 dim. când își vor spune cuvântul asupra regimului de pensii evident și asupra invitațiunei de federalizare. Cei din Municipiu, suburbane și jud. Ilfov se întrunesc la sediul central al asociației în calea Griviței Nr. 370, la aceiași oră.*

★ **IN SEARA zilei de 27 Februarie a. c., Societatea Culturală „TIMOC" va da tradiționalul său bal anual, în sala de marmoră a *„Hotelului Bulevard"*, din b-dul Elisabeta.**

❖ **IN CADRUL ciclului de conferințe, organizat de revista marilor biografii „Celebrități românești de eri și de azi", d. ing. Mihail Manoilescu, prof. univ., fost ministru, va vorbi Duminică 21 Februarie., ora 11 dim., în sala Dalles, despre:** Aurel Popovici, ziarist și naționalist ardelean memorandist.

★ *SINDICATUL Artelor Frumoase, neprimind niciun răspuns la cererea adresată Comisariatului General pentru Expoziținea Internațională dela Paris, 1937, de a primi și delegați de specialitate pentru alegerea operilor ce urmează a fi expuse, face cunoscut că în mod oficial, membrii acestui Sindicat, nu vor lua parte.*

❖ **In CADRUL ciclului de conferințe cu caracter științific, național și profesional organizat de Societatea studenților în medicină veterinară ce vor avea loc în amfiteatrul Institutului național zootehnic, str. Dr. Staicovici 63, va conferența d. dr. V. SOITUZ, despre: „Metode noui de vaccinare în cărbune". Conferința va avea loc Joi 25 Febr. a. c., ora 9 seara.**

❖ Societatea academică *„Dacia Aureliană"* a studenților din Valea Timocului, Bulgaria și Iugoslavia convoacă membrii săi la adunarea generală ce se va ține pe data de 21 Februarie 1937 la ora 3 d. a. în sala societății culturale *„Macedo-Române"* — din calea Rahovei" — 29.

❖ Duminică, 21 c., are loc la Cernăuți, adunarea generală a asociației debitanților C. A. M. din Bucovina. In acest scop d. Cupeș, președintele asoc. din Capitală a plecat la Cernăuți.

❖ ASTAZI la orele 9 seara, Societatea Culturală „Tinerețea" va ține a 336-a ședătoare artistico-culturală în sala școalei primare de băeți nr. 17 „Marele Voevod Mihai" din calea Gr viței 56, când va vorbi: d dr. *I. Florian*, medic primar și asistent universitar despre: *„Cum să ne prelungim viața".*

★ TINERII PREMILITARI ai subcentrului nr. 28 P. P. Municipal București, calea Griviței nr. 56, Ateneul „Marele Voevod Mihai" organizează pentru ziua de 21 Februarie a. c. o mare ședătoare — cu caracter național și militar.

★ DUMINICA 21 FEBRUARIE 1937, orele 4 d. a., societatea culturală „Tinerețea" va ține a 337-a ședătoare artistico-culturală în sala școalei Floreasca nr. 5, (Dorobanți) când va vorbi: d. *Alex. Păunescu*, consilier la Mișcarea Culturală despre: *„Ce-am văzut călătorind prin țara mea".*

❖ Soc. studenților în matematici organizează azi Sâmbătă, 20 Februarie cor., un festival artistic urmat de dans în salonul Casa Femeii, Splaiul Independenței.

Cum suntem batjocoriți de străini

O impresionantă scrisoare a unor săteni din jud. Alba. — In atenția ministerului de interne —

Primim din partea mai multor locuitori din com. Gâmbaș, jud. Alba, o scrisoare plină de indignare față de batjocura și teroarea la cari sunt supuși din partea unui străin venit de curând pe acele meleaguri. Reproducând-o, fără alte comentarii, credem că organele menite să vegheze la siguranța și liniștea cetățenilor vor lua măsurile cuvenite.

DOMNULE DIRECTOR,

Subsemnații locuitori Români din comuna Gâmbaș, jud. Alba, în frunte cu preotul nostru, cu sufletele încărcate de revoltă și având încredere în sprijinul D-Voastră, Vă aducem la cunoștință cele de mai jos:

In comuna noastră, așezată la 4 km. de Aiud, este moșia contesei Bethlen (sora președ. partidului maghiar și a fostului președinte de Consiliu ungar) măritată a doua oară după un pripășit pe aceste plaiuri românești preaprimitoare, cu numele Heinrich Lenckerfeld, care se dă drept venit din Bavaria; noi avem bănuiala că-i jidov. Dar chiar neflind jidov este un străin care credem, că nu are cetățenia, nici dreptul de a fi suferit în țară, după purtările ce are față de noi.

Din isprăvile susnumitului amintim următoarele:

1. Soția susnumitului, contesa Bethlen, măritată Lenskerfeld, a rămas în comuna noastră cu o moșie neexpropiată de peste 300 jug., iar noi, foștii iobagi suntem aproape în situația avută înainte de impropietărire, adică tot săraci și sub teroarea străinului.

2. In comuna noastră este și populație ungurească, față de care susnumtiul Lanckerfeld are toată solicitudinea. Ungurilor și numai lor li se dă pământ pentru muncă din moșia grofească. Tot personalul de serviciu este unguresc, așa că nici un singur Român nu primește lucru la curtea grofească.

3. Ceeace ne revoltă mai mult este teroarea ce o exercită asupra populației printr'un teren numit „berc", care i-a rămas neexpropiat în mod fraudulos, sub titlul, că ar fi „parc" și în realitate este tufiș și arătură. Pentru ca să-și bată joc de noi, susnumitul Lenckerfeld stă cu arma la marginea locului și care Român vrea să treacă peste el, pe cărarea ce duce la moară așezată de marginea locului, lângă Mureș, este oprit și terorizat, sub amenințări, că-l „înpușcă". Ne întrebăm nedumeriți, cum se face că acest străin are dreptul de port armă? Și pentru ce? Ca să-și bată joc de demnitatea noastră de cameni și Români?

De provocările susnumitului nu este cruțat nici chiar preotul nostru, care în ziua de 2 Februarie venind dela o înmormântare, împreună cu primul episcop, a fost grav ofensat de susnumitul străin, spunându-i-se că n'are vole să treacă peste pământul lui, căci nu este cale pe acolo

Față de aceste fapte, noi, populația comunei, suntem hotăriți a reacționa ne mai înțăduind susnumitului să-și pună piciorul pe pământurile noastre, sub nici o condiție și în nici o împrejurare. Să vedem atunci, dânsul va putea să umble numai pe propria moșie a soției?

Avem însă toată nădejdea că sentimentele noastre românești, adânc lezate, vor primi dela autoritățile în drept ale Statului, cuvenita satisfacție. De aceea cerem următoarele:

I. Să se cerceteze situația străinului Lenckerfeld din Gâmbaș și neflind în ordine cu actele să fie îndrumat peste granită. Iar dacă cumva va fi făcut demersuri pentru naturalizare să fie împiedecat, fiind primejdios.

II. Inainte de orice dispoziții definitive să i se retragă dreptul de port armă, care nu poate servi în țara românească mijloc de teroare în mâna unui străin împotriva românilor.

(Urmează semnătura a aproape 50 de locuitori în frunte cu preotul comunei).

Corespondența redacției

D-lui FICU Ș. CILIBIA, avocat-Mizil. De ce nu vă adresați unei reviste literare? Noi nu publicăm decât poeziile d-lor Bardă și V. Militaru.

D-lui C. POPESCU, Topliță. Am luat notă de cele ce ne comunicați.

D-lui NAE SIMIONEȘTI. Vedeți răspunsul dat d-lui Cilibia.

D-lui MANOLACHE: „Salvați Maramureșul", nu are date precise ca să-l putem însera.

D-nii: Davidescu-Giurgiu, Iliescu D.-Buzău, Golea N.-Bacău, Dimitrescu I.-Tecuci, Bucezan-Alba Iulia, Prundeanu - Câmpulung, Sfetcu P.-Lipova, Barbărasă-Cetatea Albă, Nevzeanu - Sighet, preot Tudose-Tecuci, Constantinescu-Craiova, sunt rugați a trimite două corespondențe în interval de o săptămână, pentru a decide asupra ofertei primite.

D-lui RUSU NICOLAE este rugat să trimită două fotografii pentru eliberarea carnetului de legitimație.

UN EDUCATOR, *T.-Severin.* — Nu publicăm decât cu semnătură.

UN INTIM. — **Treceți pe la redație și expuneți-ne cazul.**

D-lui GH. I. AMORARIȚEI-RASCUNI-Bălți. — *Trimiteți costul transportului pentru manuscrisul dv. pe care dorim să vi-l înapoiăm.*

Țara și „Porunca Vremii"

Continuăm a publica numele bunilor români, cari au răspuns apelului nostru pentru 10.000 de abonamente și cărora le mulțumim călduros.

Sold preced. lei 2.275.642	
Preot Emil Platon, Roman	400
Preot Constantin Chiriloiu, Dolj	300
Aurel Panaloga, Covurlui	300
Gheorghe Ardeleanu, Bihor	200
Ioan Gh. Edu, Vâlcea	200
D. H. Rădulescu, R. Sărat	200
Matei Coman, Fălciu	150
Gheorghe Tinca, Satu Mare	150
Nicolae Vlad, Maramureș	150
Florea Canabașu, Caliacra	150
D-na Lucia N. Gârbea, Prahova	150
Gheorghe Stan, Târnava Mică	150
Dumitru Rizescu, Argeș	150
Preot Carp, Covurlui	150
Nae M. Scarlat, Prahova	150
Traian Stoica Bejgu, Prahova	100
Traian Ioniță, Covurlui	100
Chiril Pușcașu, Lăpușna	25
Inginer Toma Isac, Loco	300
Liviu Popp, Loco	200
Total g-ral, lei 2.279.317	

Nimic nu-l poate convinge
mai bine pe om decât succesul!

Cele mai strălucite succese în vindecarea

Reumatismului, gutei,
și a tuturor
maladiilor datorite răcelii,
cum ar fi Gripa, etc.

au fost înregistrate cu ajutorul tabletelor

Togal

Mulțumită puterii sale de a distruge microbii și a dizolva acidul uric, „Togal-ul" luptă cu energie împotriva bacteriilor și a altor toxine din corpul omenesc (deasemenea și împotriva bacciilor gripei), dar în acelaș timp determină și eliminarea din sânge și țesuturi a acestor elemente vătămătoare. Grație unei însușiri speciale a „Togal-ului" eliminarea otrăvurilor dizolvate de el se produce pe cale ne urală, prin activitatea sporită a rinichilor. „Togal" ajută și în bolile cronice și rebele, fără să dăuneze stomacului și inimii. Efectele salutare ale curei de „Togal" se evidențiază după câteva săptămâni în cazurile de reumatism și după câteva zile numai când e vorba de gripă.

La toate farmaciile și drogheriile cu Lei 52.— și Lei 130.—

Impotriva migrenelor și nevralgiilor: Cutiuța de „Togal" Lei 12.

ULTIMA ORA

Se'ntoarce Voevodul...

Astăseară va reveni în țară Măria Sa Voevodul Mihai. Medicii florentini ni-L trimet acum însănătoșit în Patrie.

După temerile justificate ale unei țări întregi, care își știa Principele sub bisturiu, după grija de mare Părinte a Regelui, Voevodul se întoarce sănătos.

Boala aceasta a Moștenitorului, a unicului succesor la tronul acestei țări — care a constat de altfel într'o simplă extirpare de apendice — ne-a dat prilejul să verificăm odată mai mult, efluviile de mare simpatie populară, care s'au revărsat din nou asupra Curții noastre domnitoare, asupra Regelui și Fiului Său, asupra Sfintei noastre Monarhii.

Mii și mii de telegrame, cuprinzând cuvinte calde și de înduioșătoare îmbărbătare precum și urări de cât mai urgentă însănătoșire s'au trimis Voevodului și Augustului Său Părinte.

Un semn mai mult că țara noastră vremuită de atâtea păreri și curente deosebite, nu vrea să renunțe, cu niciun preț la consecuența ei monarhică pe care a numit-o rând pe rând, din moși-strămoși: voevodat, principat sau regat.

Voevodul Mihai se reîntoarce astăzi pe teritoriul țării Lui, cu acelaș pas hotărît care denotă bărbăție și cu aceeaș prematură seriozitate a chipului său adolescent, din care se degajă un aer permanent de fermă hotărâre.

Asistam mai serile trecute la ședința adunării generale a soc. regale de geografie, care s'a ținut la Fundația Carol I sub președinția Majestății Sale, când d. Ioan Conea, tânărul profesor al Voevodului, expunea simțit un subiect pe cât de spontan ales, pe atât de vibrant ca efect.

Un studiu geografico-istoric cu constatări făcute pe teren asupra cunoștințelor și vocațiunilor de școlar ale Voevodului Mihai.

Ochii Suveranului și ai sălii, care era formată numai din emeriți geografi și distinși militari, se umeziseră.

Copilul acesta regesc este incontestabil un principe iubit. Este iubit poate și pentru gravitatea aceea minoră și totuși extrem de potrivită cu care se comportă în viața publică precum și în aceea de elev.

Iar cine a ținut să afle crâmpee din viața Sa de școlar și de camarad a putut afla din gura obiectivă a profesorilor, sau colegilor Lui numai cuvinte bune.

Dar, pe deasupra tuturor considerațiunilor și constatări-

MARIA SA MARELE VOEVOD MIHAI

lor de mai sus, Voevodul Mihaiu —

— este un bun și mare Român. Românismul Său este un românism viu și categoric. Și înclinațiile Sale sunt justificate. Voevodul Mihaiu nu poate nutri alte idei decât acelea ale colegilor Lui, ale generației și ale țării Lui.

Pentru aceasta sufletul nației a fost cu atâta devoțiune mișcat, atunci când Prințul ei se afla pe masa unui sanatoriu din Florența.

Și tot pentru aceasta, acum când trenul regal ni-L aduce însănătoșit în țară inima popoporului nostru vibrează și toate glasurile strigă la unison, dela hotar și până la cetatea de scaun: „Trăiască Voevodul Mihaiu".

Șt. A.

Frământările politice continuă

— Obiectul agitațiilor s'a mutat pe plan intern. — Atitudinea primului ministru. —

Agitația și frământările în lumea noastră politică nu numai că n'au luat sfârșit dar sunt în creștere, și ceice e mai grav este că guvernul pare a-și fi pierdut capul în fața unei situații pe care el însuși a provocat-o și pe care nu mai este în stare să o stăpânească.

Peste greutățile pe care și le-a creat singur guvernul d-lui Tătărăscu se vede lovit din coastă și de răsmirița unor adversari din sânul partidului. Toți nemulțumiții regimului, toți aceia ce au oftat zadarnic după portofolii dorite sau pierdute, și-au dat mâna voind să provoace acum la sfârșit de guvernare, o primenire a echipei guvernamentale și o disciplinare a cadrelor.

Răsmirița produsă și întemeiată fals pe planul unor principii au la bază numai dorința unora dintre majoritari de a se vedea miniștri cel puțin acum. Lângă aceștia s'au alăturat naivii cari cred cu sinceritate în curățenia gândului celor ce au întreprins acțiunea de purificare și sateliții interesați ai diverșilor ambițioși. Este suficient să privești calitatea inițiatorilor acestei acțiuni spre a-ți da seama de seriozitatea ei. Totuși dat fiind numărul de adeziuni pe care memoriul înaintat șefului partidului le-a întrunit, atitudinea aceasta a unei părți din majoritate a impresionat.

ATITUDINEA D-LUI GH. TATARASCU

Primul ministru nu pare atât de emoționat de intervenția aceasta a majoritarilor. D-sa cunoaște mai bine decât oricine cât valorează o revoltă a unor oameni de talia inițiatorilor „acțiunii de redresare a partidului". D. Tătărăscu se găsește însă într'un serios impas și este încă în căutarea celei mai bune soluii.

Aceasta fiindcă, pornită pe un plan extern chestiu-

D. I. INCULET

nea a alunecat pe plan intern și a dus la o situație din care guvernul nu mai poate eși în forma lui actuală. Și o soluție ar fi aflat primul ministru tot sub inspirația de eminență cenușie a d-lui Inculeț. S'a isbit însă de intransigențe pe care poate nu le aștepta.

O bună parte din membrii guvernului, autorii memoriului către d. Dinu Brătianu și semnatarii lui ca și conducerea partidului, sunt astăzi împotriva d-lui Inculeț. Încât nu este exclus să se ajungă la sacrificarea d-sale.

In orice caz astăzi se va hotărî cel puțin în principiu care va fi soluția ce se va da crizei care de o săptămână agită guvernul și cercurile noastre politice.

Ceeace credem noi este că o schimbare de regim nu este probabilă în acest moment deși pare foarte posibilă.

P. B.

Guvernul a examinat evenimentele politice

— Ce s'a discutat în consfătuirea de aseară dela d. prim ministru. —

La locuința d-lui prim ministru GH. TATARESCU s'a ținut aseară o consfătuire ministerială, la care au fost prezenți d-nii Ion Inculeț, R. Franasovici, M. Cancicoff, Valer Pop și Dim. Iuca.

Toate discuțiile s'au purtat în jurul situației politice interne și mai cu seamă asupra măsurilor ce trebuesc luate pentru asigurarea ordinei publice.

S'a accentuat, că ar fi nevoe de o schimbare a metodelor de până acum, cari s'ar fi dovedit, așa se pretinde, ineficace.

Câțiva șefi de departamente au demonstrat, însă, premierului, că e o lipsă de tact politic să se pună în practică sisteme abandonate dela începutul primelor luni de guvernare. Ar însemna să se ajungă sau la declanșarea unui grav conflict între majorități și echipa ministerială,

Consfătuirea dela d. prim ministru s'a terminat târziu, fără să se fi putut ajunge la stabilirea unor metode noui, cari să asigure o liniștită continuare a guvernării.

Noul partid polonez „Frontul național"

se bazează pe ideia de patrie și de religie

Varșovia, 20. (Rador). — Agenția Havas anunță:

Programul Frontului național, a cărui înființare este anunțată de mai multă vreme, va fi proclamat Dumineca viitoare la radio, de colonelul Adam Koc, șeful vechilor legionari polonezi și conducător al noii organizații.

Se știe acum că programul Frontului național este bazat pe ideia de patrie și de religie.

Noua grupare înțelege să rămână mai presus de partidele tradiționale, sperând, fără îndoială, să absoarbă cele mai bune elemente ale acestor partide.

In această privință, punctul de vedere al Frontului național corespunde cu spiritul noii Constituții poloneze, din 1935, care prevede organizarea vieții politice independent de partide.

In felul acesta, Frontul național va înlocui Blocul guvernamental, constituit odinioară de mareșalul Pilsudski și care a fost dizolvat în 1935, după alegerile care au consacrat eliminarea partidelor politice din Parlament.

Lovitura banditească dela Nisa

— In plină stradă doi bandiți mascați, au jefuit pe casierul unei bănci de 1.350.000 franci, —

Nisa, 20. (Rador). — O lovitură banditească, amintind întru totul metodele utilizate de gangsterii americani, s'a produs ieri dimineață în plin centrul orașului Nisa.

Doi bandiți mascați, înarmați cu revolvere, au atacat pe casierul unei bănci situate pe una din cele mai centrale străzi ale orașului. Amenințat cu revolverele, casierul a fost nevoit să înmâneze bandiților suma de 1.350.000 franci.

Atacul s'a produs la o oră când străzile erau în plină animație.

După săvârșirea atacului, bandiții s'au urcat într'un automobil, condus de un complice al lor, care-i așteptase tot timpul în stradă, și s'au făcut nevăzuți.

Cercetările făcute de poliție în regiunea Nisa nu au dus până acum la niciun rezultat.

Acest senzațional atac a produs o impresie enormă în oraș.

S'a dat publicității textul jurământu'ui Regelui George VI

Londra 20 (Rador). — *Aseară a fost dat publicității textul jurământului care-l va depune Regele George VI, cu prilejul încoronării sale. Acest text a fost stabilit în urma unor îndelungate negocieri cu Dominionurile și în conformitate cu statutul Westminsterului.*

La toate tipografiile din Lyon s'a declarat grevă

Lyon, 20. (Rador). — **Lucrătorii dela tipografiile în care se imprimă ziarele au declarat aseară grevă și au ocupat atelierele. La miezul nopții a încetat tipărirea tuturor cotidianelor din Lyon.**

Atentat contra mareșalului Grazziani

Roma, 20 (Rador). — Corespondentul din Roma al agenției Havas află din Addis Abeba că un atentat a fost săvârșit contra mareșalului Graziani, vice-regele Etiopiei.

Deocamdată lipsesc amănunte asupra acestui atentat.

Se anunță că mareșalul este rănit, dar că rănile sale nu prezintă gravitate.

Generalul Aurelio Litta, care însoțea pe mareșal, este grav rănit.

Blumenfeld a încasat 200 mii lei pentru discursul d-lui Cancicoff

D. Mircea Cancicoff este în perspectivă să intre în conflict cu toată presa, chiar și cu cea guvernamentală. Jidanul Klein i-a încurcat socotelile, dând preț prea mare pentru discursul dela Cameră al reprezentantului neamului pistruiat al lui Filderman din Bacău.

După ce „Porunca Vremii" l-a denunțat opiniei publice, d. Cancicoff a avut un moment de semi-reculegere și a refuzat să plătească din bugetul statului mai mult de 60 mii lei fiecărui ziar, care i-a publicat discursul prețătit de referenții oficiului de studii, justificat și, comentat apoi de câțiva perciunați din Sărindar.

Ii aprec'em hotărîrea la justa ei valoare — adică 140 mii lei pagubă mai puțină pentru bugetul statului, ce rămâne să o suporte fiecare ziar, care i-a pus la dispoziție pagini întregi.

Deopotrivă însă îi găsim circumstanțe agravante, pentrucă a ținut să dovedească încă odată, că este simpatizant — așa cum l-au declarat harhării — al presei din Sărindar, aprobând 200 mii lei jidanului Kahalman Blumenfeld, pentru paginile cu discursul de pomină, pentru care la alte ziare, cu tiraj mai mare chiar, nu a oferit decât maximum 60 mii lei din bugetul statului.

Aceasta fiind situația până astăzi, d. Cancicoff va trebui să-și plătească discursul din buzunar propriu, sau să oblige pe Kanalie Blumenfeld să restitue suma încasată eri, sau să plece dela ministerul finanțelor pentru a preîntâmpina

Oricare ar fi soluția d-lui Cancicoff, noi suntem îndrituiți să înregistrăm de pe acum un început de succes, reușind prin campania noastră să diminuăm cu mult paguba de 800 mii lei din bugetul statului, prin risipa banului public pentru discursul avocatului din Bacău, ministru ocazional într'un guvern al partidului liberal.

Deopotrivă însă îi găsim circumstanțe agravante, pentrucă a ținut să dovedească încă odată, că este simpatizant — așa cum l-au declarat harhării — al presei din Sărindar, aprobând 200 mii lei jidanului Kahalman Blumenfeld, pentru paginile cu discursul de pomină, pentru care la alte ziare, cu tiraj mai mare chiar, nu a oferit decât maximum 60 mii lei din bugetul statului.

Aceasta fiind situația până astăzi, d. Cancicoff va trebui să-și plătească discursul din buzunar propriu, sau să oblige pe Kanalie Blumenfeld să restitue suma încasată eri, sau să plece dela ministerul finanțelor pentru a preîntâmpina

Populația este sfătuită

să nu mai reziste atacurilor naționaliștilor spanioli

Teneriffa 20 (Rador). — *Agenția Havas transmite:*

Postul de radio de aici arată că naționaliștii au aruncat din nou din avioane, ieri, asupra orașului Almeria, numeroase proclamații prin care populația este sfătuită să nu mai reziste zădarnic, ci să se predea din timp, pentru a evita bombardarea.

Ungaria a hotărît interzicerea înrolării de voluntari pentru Spania

Budapesta, 20. (Rador). — **Un consiliu de miniștri ținut ieri subt președinția primului ministru Daranyi a hotărît să interzică înrolarea de voluntari pentru Spania, pe teritoriul Ungariei, și să oprească intrarea cetățenilor unguri în armata spaniolă. Consiliul a adoptat dispozițiile administrative și penale, referitoare la hotărîrile de mai sus, prezentate de ministrul de Externe.**

Consfătuirea dela d. Dinu Brătianu

— S'a hotărît convocarea delegației permanente a partidului liberal. —

Azi dimineață, la ora 10.30, s'a ținut la locuința d-lui Dinu Brătianu o consfătuire ministerială, subt președinția d-lui Gh. Tătărăscu.

Au participat membrii guvernului, președinții Corpurilor Legiuitoare, d. C. Dimitriu, fost ministru și d. Bebe Brătianu.

D. dr. C. Angelescu, ministrul educației naționale, nu a luat parte, pentrucă d-sa e în conflict cu d. Mircea Cancicoff, pe chestia sporurilor bugetare.

D. Bebe Brătianu a dat citire memoriului întocmit de parlamentarii majoritari, prin care cer o redresare a cadrelor și o acțiune puternică pentru asigurarea popularității partidului liberal.

După ce au fost trecute în revistă evenimentele politice la ordinea zilei, s'a hotărît ca delegația permanentă să fie convocată Miercuri, 24 Februarie, la clubul din calea Victoriei.

In urma propunerii d-lui Constantin Dimitriu, s'a admis, în principiu, ca tineretului liberal să i se acorde mai multă atenție și să-i fie controlată, în deaproape, manifestarea.

Procesul panamalei Grosz

Cageriada în fața tribunalului: Evghenie Ieremia Grosz, M. Niederhofer, S. Samueli și ceilalți bandiți ai economiei noastre naționale cari au compărut ieri din nou într'una din boxele Palatului de Justiție din București.

Ședințe de noapte la Cameră

Guvernul vrea să treacă toate proiectele depuse în Parlament

Camera are de votat o sumedenie de proiecte de legi: pentru înființarea creditului meșteșugăresc, pentru organizarea agriculturii, creditul agricol, bugetul general al statului, ca să le înșirăm pe cele mai impovărate.

Guvernul vrea, cu orice preț, ca toate aceste proiecte să capete putere de lege.

Și cum la 15 Martie sesiunea parlamentară se închide, s'a hotărât ieri ca începând de Luni, 22 Februarie, Camera să țină ședințe zilnice dela ora 3 d. a. până la ora 10 noaptea.

ȘTIRI ȘI POLEMICI

CITIȚI în pag. III-a: „AUTORITATEA STATULUI NU SE POATE RESTABILI DECAT PRINTR'O LEGALITATE INTEGRALA. Concluziile cari se impun după declarațiile de ieri, dela Cameră" expuse în articolul d-lui dr. Ilie Rădulescu.

*

D. mareșal PRFSAN a oferit ieri după amiază un ceai parlamentarilor, cari au colaborat la legea de organizare a justiției militare.

*

MINISTERUL cooperației a intervenit la direcțiunea generală cfr., cerând să nu se mai autorize transporturile lemnului de nuc.

*

MINISTERUL cultelor și artelor a dat ieri o decizie pirn care d. Nona Otescu, rectorul Academiei de muzică, înlocuește pe d. I. Perlea, directorul administrativ al Operei Române care a demisionat.

*

ASTAZI, la ora 4 jumătate, se întrunesc la Cameră comisiunile judiciare ale Senatului și Adunării deputaților, spre a lua în discuțiune proectul pentru modificarea legii Curții de casație.

*

MAINE, va continua la Senat, discuția asupra proectului de lege pentru organizarea muncii de folos obștesc. Vor lua cuvântul d-nii D. R. Ioanițescu și Mihail Manoilescu.

*

PENTRU plata salariilor funcționarilor publici pe luna Februarie a. c., s'a repartizat din bugetul general al statului suma de lei un miliard 100.643.205 lei în care intră lei 155.993.501 acordați pensionarilor statului.

*

D. MAREȘAL AVERESCU, care s'a înapoiat dela T. Severin, va pune la punct volumele „Notițe din timpul războiului", care urmează să apară în curând.

Se spune că aceste notițe vor apare în cinci volume.

*

D. VICTOR ANTONESCU, ministrul afacerilor străine, a părăsit aseară capitala Jugoslaviei, unde se știe că a fost primit eri în audiență de prințul regent Paul îndreptându-se spre țară.

Ministrul nostru de externe va sosi în Capitală astăseară la ora 10.30.

In cursul zilei de Luni d. Victor Antonescu va raporta Suveranului rezultatul conferinței Înțelegerii Balcanice precum și convorbirea pe care a avut-o eri la Belgrad cu prințul regent Paul.

Tot Luni d-sa va primi pe reprezentanții presei, cărora le va face declarații.

Odată cu sosirea d-lui Victor Antonescu încetează interimatul d-lui prim-ministru Tătărescu la departamentul afacerilor străine.

*

S'A ACORDAT moștenitoarelor defunctului Ștefan Gaillac, cu domiciliul în București, dreptul de explorare prin permise exclusive, pentru căutare de aur, argint și minerale conexe, în limitele a trei perimetre în suprafață de 300 ha., situate pe teritoriul com. Malaia, cătunul Selițe, jud. Vâlcea și com. Brezoi.

*

MINISTERUL Apărării Naționale a întocmit proectul de lege cu articol unic, pentru chemarea sub arme a contingentului 1937.

Tinerii cari formează acest contingent vor fi încorporați pe ziua de 1 Aprilie 1937.

*

CONFORM legii administrative, din trei în trei ani, jumătate din membrii consiliului general al Municipiului București sunt reînoiți prin tragere la sorți.

Numărul consilierilor cari urmează a fi trași la sorț este de 40 adică jumătate din cei 80 consilieri ai Municipiului cari sunt aleși.

Tragerea la sorți se va face în ziua de 15 Martie a. c., legea prevede să se facă cu 90 zile, cel puțin înainte de expirarea termenului de 3 ani.

*

IN URMA ultimelor evenimente politice, d. CORNELIU Z. CODREANU, care se află de câteva zile la Predeal, se va înapoia în cursul zilei de astăzi în Capitală.

*

AZI DIMINEAȚA s'a întrunit la ministerul Apărării Naționale consiliul superior al armatei, sub președinția d-lui gen. adj. Paul Anghelescu, ministrul Apărării Naționale. S'au luat în considerațiune noulle proecte de legi militare.

*

LA MINISTERUL agriculturii au început să sosească rapoartele inspectoratelor regionale agricole, cu privire la starea semănăturilor.

Din primele rapoarte primite, reese că recolta anului 1937 se prevede a fi o recoltă bună.

*

D. VALER POP, ministrul industriei și comerțului, ieșind azi dimineață dela consfătuirea ministerială care a avut loc la d. Dinu Brătianu, ne-a declarat că este probabil să se prelungiască sesiunea parlamentară după 15 Martie, deoarece sunt de votat mai multe proecte de o importanță capitală.

*

D. prof. MIRCEA DJUVARA, ministrul justiției, depune astăzi la Cameră următoarele proecte de lege: pentru răspunderea ministerială, pentru apărarea patrimoniului public și proectul de lege pentru glementarea noului regim al presei și a profesiunei de ziarist.

Aceste importante proecte vor fi, în prealabil, examinate în comisiunea de legislație civilă a Camerei.

*

M. S. REGELE CAROL II a primit, azi, la ora 12, în audiență, pe d. GH. TATARESCU, președintele consiliului de miniștri.

*

D. DIM. IUCA a avut o consfătuire azi dimineață la ministerul de interne cu d. CONST. CERNAT, directorul general al siguranței statului.

*

TELEGRAMELE primite de organele centrale ale c. f. r. vestesc că situația la Călărași, unde apele Dunării sunt în plină creștere, devine din ce în ce mai amenințătoare.

Apele revărsate au inundat complectamente stația Călărași-Port. Deasemeni, inundat e și cantonul 7 dela km. 23+800.

Trenurile sunt oprite în gara Călărași-oraș, circulația spre port fiind închisă pentru întregul trafic.

*

ASTĂZI, la prânz, s'a întrunit la ministerul armatei consiliul superior al armatei, sub președinția d-lui general Paul Anghelescu, ministrul apărării naționale.

Ni se sfarmă Biserica!

I. P. S. S. EPISCOPUL VARTOLOMEIU al Râmnicului, a fost, în ședința de ieri a Camerei, ținta unui atac laș din partea d-lui col. P. Petrescu, deputat iunianist de Gorj.

Cabala a început să lupte, disperat și fățiș, contra Bisericii, contra celor mai buni ierarhi ai Ei.

Uzura lucrează nestingherită, cu concursul celor cari ar trebui să fie cât mai consecvenți în atitudini. Fiindcă, în răspunsul dat d-lui col. Petrescu, titularul cultelor și artelor a crezut de cuviință ca în loc să fie limpede, în expunere, să insinueze.

Cam ce înseamnă acel „nu mă opun la instituirea unei anchete parlamentare, în cazul episcopului dela Vâlcea" rostit de d. Victor Iamandi, în ședința de ieri a Camerei?

De ce acest cerc vițios, provocator de diversiuni, când reprezentantului dela Culte i se cerea limpezime și preciziune?

Această atitudine nu poate fi calificată decât ca o vădită intenție de a întina prestigiul unuia dintre cei mai înalți ierarhi ai țării noastre.

Lupta se dă acum surdă și din umbră, dar pânza tuturor nemerniciilor va cădea curând...

Așteptați!...

Tipografia ziarului „Universul" str. Brezoianu 23-25 București

Redactor responsabil Gh. Dumitrache

6 pagini 3 lei — ANUL VI, No. 664 — Marți 23 Februarie 1937

Taxa poștală plătită în numerar conform aprobării Dir. Gen. P.T.T. No. 118.370/1934

BIBLIOTECA „ASOCIAȚIUNII" SIBIIU

Porunca Vremii

TRIBUNĂ ZILNICĂ DE LUPTĂ NAȚIONALĂ ȘI CREȘTINĂ

Abonamente anuale: Lei 1000 pentru instituții și sprijinitori; Lei 800 pentru orașe; Lei 600 pentru sate. Se primesc și abonamente pe 6 și 3 luni.

Ori ce sumă se poate trimite prin Casa de economii și Cecuri poștale (CEC) astfel: ABONAȚII PENTRU CONTUL 1224; DEPOZITARII „ „ 10405

Director: Dr. ILIE RĂDULESCU

Redacția și Administrația: BUCUREȘTI I, Str. Sărindar 18

TELEFON: Direcție, redacție 4.1853; Ad-ție, publicitate 4.1852

Recunoscători țării curate și intransigente, care ne-a înțeles și ne-a dat, neprecupeț t, toată dragostea ei și invocând d ept mărturie, toată lupta noastră însuflețită de până azi, afirmăm dârza noastră hotărîre de a merge până la capăt — cu orice jertfă — pe drumul descătușării țării din robia de moarte a lui Izrael, pe calea unei Românii Noui, a României Românilor de mâine.

PORUNCA VREMII

Strălucita și definitiva biruință a „Poruncii"

După patru ani de luptă temerară cu hidra judeo-comunistă, presa naționalistă înregistrează cea mai formidabilă și nesperată victorie. Pe ruinile cazematelor negustorilor de cerneală și de otravă, încep să lumineze din nou sfintele altare ale B.sericii din Sărindar și spiritualitatea naționalistă a marelui nostru Eminescu

— România naționalistă în sărbătoare: „PORUNCA VREMII" se tipărește în mai multe exemplare decât toată presa judeo-comunistă la un loc —

de dr. ILIE RADULESCU

Când am pornit, acum patru ani, la luptă, cu această „Porunca a Vremii", n'aveam în inima noastră de cât un singur tovarăș: CREDINȚA, o fervență încredere în destinele imuabile ale nației noastre și în Dumnezeu. Ne spuneam: oricât de mari vor fi adversitățile, ori cât de înspăimântătoare vor fi piedicile, cari ne vor tăia drumul, nu se poate să nu izbândim! Vom birui odată cu neamul nostru, căruia îi închinăm lupta noastră. Sau vom cădea cu el, dacă așa va fi scris. In definitiv ce rost ar mai avea existența noastră individuală, dincolo de înfrângerea țării acesteia?

Și tot astfel, mai târziu, când, după primele izbânzi, acum aproape doi ani, „Porunca Vremii" *a devenit cotidian de luptă naționalistă și creștină, același singur aliat al sbuciumului nostru a fost:* nestrămutata noastră credință în rostul neamului românesc și în sfintele altare ale Dumnezeirii lui. *Credință care nu numai ne-a întărit puterile de luptă, ne-a luminat mintea și ne-a primenit sufletul de ori ce impuritate, dar mai ales credință, care ne-a făcut să trecem senini peste loviturile vrăjmașilor și mai ales peste toate ignominiile alor noștri.*

JIDAN? O CRIMĂ!

O, dvs., Români și Românce, dv. care ne-ați citit și ne-ați sprijinit cu însuflețire, dv. nu veți putea să vă imaginați vreodată, calvarul pe care a trebuit să-l urce, zi de zi, această luptă a „Poruncii". Istoria va înregistra, desigur, frământarea paginilor noastre, înfrigurate după o Românie a Românilor. Istoria aceasta nu va reține însă decât faptul concret, aparent, exterior, al luptei. Nu se va putea niciodată scobori în sbuciumul interior, nemărturisit, al bătăliei care s'a dat aci. Noi am apărut în clipa în care era aproape o crimă să pronunți cuvântul: JIDAN. Închipuiți-vă, ce-a putut însemna, în aceste condiții, îndrăzneala de a-i demasca pe jidani, de a pune în lumină — așa cum am făcut noi prin statisticile cari au sgudduit conștiințele cele mai anchilozate — toată nefasta, scelerata lor acțiune subterană de îngenunchere a țării. Abia când am suit pe baricada aceasta, am înțeles și ne-am pătruns în toate fibrele noastre de simțire de imensa, de grandioasa luptă de o jumătate de veac a profesorului A. C. Cuza, și mai ales de marea lui putere de jertfă, de martiriul existenței sale.

Te va urmări furia lui Izrael...

Ne uităm în urmă — pe acest fir al unei vieți de numai patru ani — și nu ne vine să ne credem ochilor. Ce era eri și ce este azi, ca simțire națională, ca dârză conștință românească, în această țară! Și deopotrivă: ce era, acum patru ani, „Porunca Vremii", *cu tirajul ei de 2000 de exemplare, cu care începeă o luptă și ce a ajuns astăzi cu cele peste 80.000 de foi, în care se tipărește.*

Mare, extraordinară, este, Doamne, puterea unei credințe. Mă întâlneau acum trei ani, prieteni a căror sinceritate și simpatie n'aveam motiv s ăle-o pun la îndoială, și-mi spuneau: „Râu faci! Acțiunea ta îți taie ori ce punte de legătură cu societatea actuală. Jidanii sunt prea tari ca să poți obține o victorie împotriva lor. Nu te gândești, ce se va întâmpla în ziua în care nu vei mai putea apare? Nu te vor lovi numai jidanii, ci îți vor întoarce spatele, dacă nu te vor brusca chiar prietenii. Va trebui neapărat să te dai la fund, să te ascunzi undevă, să pleci din țară. Furia lui Izrael te va urmări pretutindeni"... *Iar mai târziu, când săptămânalul* „Porunca Vremii", *deveneă cotidian, câți nu-mi țineau acelaș limbaj de neîncredere în izbânda acestei hotăriri, câți nu dădeau termene de o lună, două, trei cel mult, falimentului existenței cotidiane a* „Poruncii"? *Să vă mai vorbesc de infernul pe care il trăiam fie care dintre noi, în însuși singurul colț de tihnă al vieții: căminul familiar? Scrisorile de amenințare, de injurii și de batjocură— scrise cu toate soiurile de cerneală colorată și cu toate semnele cabalistice — nu ni se mai trimiteau numai la Redacție. Ci și acasă. Și tot acasă, începuseră să sune telefoanele cu cele mai oribile blesteme și indecențe, bineînțeles în lipsa noastră, pentruca să le înregistreze: mama, nevasta, copiii fiecăruia dintre noi, și prin aceasta viața noastră să fie un iad permanent, o continuă tracasare, o dinamitare a tuturor posibilităților noastre de concentrare, cu toate puterile, asupra rosturilor și mijloacelor acestei lupte de răspântie istorică. Dar privirile chiondorâse ale „fraților" de acelaș sânge cu noi, cari ne urau totuș de moarte, pentru că începusem să le stricăm socotelile de afaceri cu jidanii?*

De vreme ce nu așteptam, nici în bloc, dela un front naționalist, nici parțial dela fiecare grupare, să fim răsplătiți cu fotolii ministeriale, dece ne-ar fi putut impresiona nemulțumirile subiective, ale oricui ar înțelege să desfășure, pe deasupra ideii, steagul revendicărilor de grupare?

putut submina elanul nostru de luptă? Intâi credința în ideia națională. In al doilea rând: DESPERSONALIZAREA noastră de orice veleitate.

Mărturia biruinței: 84.000 exemplare

A fost sau nu întemeiată această stare de spirit a „Poruncii"? *Să lăsăm să vorbească și de astă dată cifrele și facsimilele:*

„Porunca Vremii" *a apărut, săptămânal, pentru prima oară, la 18 Decembrie 1932, cu 2000 de exemplare. A mers crescând, din*

săptămână în săptămână. La un an de apariție, tirajul ei se urcase la 8.000 de foi.

La 1 Decembrie 1934, răspândirea „Poruncii" *se ridicase la 15.000 de exemplare, pentruca la 24 Martie 1935 — așa cum arată facsimilul — cu două luni înainte de apariția noastră zilnică — să înregistrăm 20.000 de foi.*

Am intrat în viața cotidiană cu acest tiraj și cu sporiri de fiecare zi. După un an de luptă, în Mai 1936, tirajul „Poruncii" trecuse de 65 mii de exemplare, pentruca, însfârșit, la încheierea a doi ani, aproape, de existență cotidiană, să atingem cifra de 84.000 de foi tiraj zilnic, „Porunca Vremii" situându-se, după marele confrate „Universul", ca al doilea cotidian pe țară.

Cum se explică această formidabilă izbândă în presa românească? Printr'o înlănțuire de situații, pe cari ne socotim datori să le înfățișem sufletului românesc, fiindcă — departe de a constitui o problemă de gospodărie internă a noastră — au atingere cu viața publică și cu totala transformare a stării de spirit din țara noastră. Acesta este, de altfel, și rostul exclusiv al acestei pagini, în care nu intră, sub nici o formă — mărturisim franc — vreo preocupare a noastră de reclamă.

UN OMAGIU ȚĂRII VIBRANTE

In primul rând — și ca o firească consecință a dârzei și constantei noastre atitudini — „Porunca Vremii" a fost cald îmbrățișată de tot ce are mai curat ca simțire și ca intransigență națională, această țară. Dela sufletul de robust romantism al țăranului, până la exigența subtilă, plină de susceptibilitate, a intelectualului, filtrându-se prin inima învăpăiată de simțire patriotică a ostașului, de tumultos elan a studentului sau de adâncă evlavie a preotului și mai ales prin inima de mamă, de apărătoare a căminului și a tradițiilor noastre strămoșești, a femeii românce, „Porunca Vremii" a ajuns hrană sufletească de fiecare zi pentru setea de dezrobire a Românismului. Dacă aș putea să vă împărtășesc măcar câteva din zecile de mii de scrisori, pe cari le-am primit din toate colțurile țării, scrisori din cari, de multe ori, mai mult decât cuvintele de omagiu ce ni se mărturisesc, ne mișcă scrisul stângaci, dar plin de sinceră resonanță pentru ideia națională a omului de țară, dacă aș putea să vă înfățișez toată răscolirea de suflet care se plimbă azi dela un capăt la altul al Patriei, ați înțelege, desigur, mai bine, decât din rândurile acestea, toate rezorturile adevărate ale izbânzii acestei „Poruncii"!

O CONSTATARE SUGESTIVA: 3 FAȚA DE 100

Imi spunea un ministru, mai luna trecută:—„ crezi d-ta că eu nu-mi dau seama de transformarea pe care ați făcut-o în simțirea țării? Dar, domnule Rădulescu, îi spuneam, încă de anul trecut, vărului meu Titulescu:

„dragă Nicule, asta-i realitatea! Ce mai încolo!? Iată să-ți dau un exemplu, dela mine, d'acasă. La Roșiori, venea, până acum doi ani, în fiecare zi, 60 de **„Adevărul"**. Și se vindeau aproape toate. Nu se știa pe acea vreme de existența **„Poruncii Vremii"**. Ce crezi că se'ntâmplă azi? Sosesc acum numai 3 **„Adevărul"**. Dar vin în schimb 100 de **„Porunci"**. M'am interesat, de curiozitate. Știi ce-am aflat? Nu numai că se vând toate **„Poruncile"**. Dar așteaptă oamenii câte 2—3 ceasuri, la stațiile unde se opresc autobuzele dela București, și le smulg din mâna depozitarului".

Ei, da, acesta este adevărul. Țara întreagă, fără deosebire, a îmbrățișat această luptă a „Poruncii", care are mândria să afirme că se socotește nu numai o tribună a spiritualității naționaliste, creștine și monarhice a nouii Românii, dar mai cu seamă un oficios al însuflețirii eroice, care frământă azi țara.

Biruința **„Poruncii"** nu este însă izbânda câtorva, ci victoria țării întregi. Este biruința a tot ce este simțire românească, în această Patrie a noastră. Este biruința spiritului ostășesc al scumpei noastre armate — în a cărei elită **„Porunca"** numără 20.000 de inimi cari o citesc cu însuflețire — este biruința deopotrivă a tinereții studențești (pe grupe de câte trei, studenții smulg din existența lor de privațiune, câte 1 leu zilnic pentru cei trei lei ai „Poruncii"), este în fine biruința conștiinței românești, care stăpânește inima femeii române — în care **„Porunca"** a găsit cea mai fierventă, mai caldă și mai tenace aliată a luptei și a credințelor ei. Simțire națională, ostășească, eroică, vibrantă, căreia noi îi mărturisim, din adâncul inimei, omagiul recunoștinței noastre și legământul, în fața lui Dumnezeu, că nu ne vom dovedi nevrednici de toată jertfa românească, neprecupețită, care s'a dat de Românism, pe altarul acestei **„Porunci"**.

Secretul unei nesperate victorii

Noi, toți redactorii „Poruncii", avem o robustă înclinare sufletească spre acest gen de a scrie, aș putea spune, propriu al nostru. Simțim adeseori nevoia să ne spovedim, să împărtășim crâmpeie din sufletul și din sbuciumul nostru acelora cari, departe de a fi numai cititorii „Poruncii", iau, din contră, parte activă la lupta noastră. Nu vreau să abuzez de acest spațiu. Dar foarte multă lume se'ntreabă: de ce factura acestei „Porunci" este atât de diversă de a altor gazete? Pentru noi, pentru conștiința noastră, nu există decât o singură explicație. Aceia că: n'am înțeles să facem din scrisul și din lupta noastră cotidiană o profesiune. Noi n'am irupt în presa românească ca profesioniști. N'am ajuns să fim nici azi, așa cum nu vom fi niciodată: meseriași ai scrisului. Noi am răspuns,

din contră, unei chemări supreme de salvare a Românismului. In redacția noastră n'a putut intra — și chiar dacă a intrat, n'a putut rămâne — gazetarul de meserie, profesionistul pur și simplu, omul care ar putea scrie, cu aceiași îndemânare, și pentru dreapta și pentru stânga, și în slujba lui Dumnezeu și în contra lui. Toate articolele pe cari le citiți, în paginile noastre, sunt scrise mai puțin cu mintea și, poate, chiar cu mai puțin talent, decât în alte gazete. Respiră însă, se desprinde din ele sufletul nostru întreg, toată puterea noastră de simțire și de credință. Imi spune foarte multă lume — și încă lume de cea mai austeră și fină intelectualitate— că a plâns pe paginile noastre închinate lui Moța și Marin. Mărturisirea aceasta, fără a ne emoționa, ni se pare mai mult decât firească. Fiindcă așa cum exista o lege inestricabilă a sângelui care pretinde sânge, lacrimile cu cari noi am închinat omagiul acestor pagini, celor doi eroi, nu puteau, de vreme ce erau sincere, să nu atragă roua ochilor întregii țări.

Dar în măsura în care sufletul a fost hotărîtor în izbânda acestei „Porunci", știți care a fost, palpabil, secretul victoriei ei? Dați-mi voie să vi-l împărtășesc!

In primul rând DESPERSONALIZAREA noastră de orice pasiune proprie, abdicarea noastră dela orice ambiție sau orgoliu de ordin strict personal. In al doilea rând și ca o consecință a acestei despersonalizări: HOTARIREA NOASTRA UNANIMA ȘI IMPLACABILA DE A NE INCHINA TOATE PUTERILE DE LUPTA IDEII NAȚIONALE ȘI CREȘTINE, NEFRACȚIONATA PE PARTIDE SAU PERSOANE. Preocuparea unei concentrări a tuturor forțelor naționaliste — dorință fervent manifestată de întreaga țară — a fost pentru noi îndreptar de orice clipă, așa cum a fost totdeauna, și calda susținere și apărare a tuturor grupărilor naționaliste ori a tot ce este, în genere, acțiune românească. Nu ne-a impresionat, un singur moment, ostilitatea acelora cari sunt refractari unui bloc al tuturor forțelor românești împotriva jidanilor, bolșevismului și politicianismului. După cum ne-au lăsat indiferenți și înjurăturile, chiar ale acelora pe cari îi susțineam, și cari dela o lună la alta, fiecare în parte și toți deopotrivă, erau nemulțumiți, din simpla impresie pe care o aveau că noi scrim prea mult despre alții și prea puțin despre ei. Ne-am urmat, cu încăpățânare, drumul pe care ni l-am trasat încă dela inceput, cale depe care n'am înțeles, o singură clipă, să ne abatem, linia opiniei publice, a marei masse naționaliste a neamului, care — fără să aibă miniștri, deputați și prefecți proprii — simte și luptă pentru triumful Românismului, nefăcând niciodată caz din înregimentarea ei în vre-una din grupările naționaliste și negândindu-se un singur moment c'ar putea exploata mâine, în scopuri personale, fie și morale, biruința ideii naționale.

Ei bine, știți care a fost pavăza noastră, împotriva tuturor decepțiilor, cari ar fi

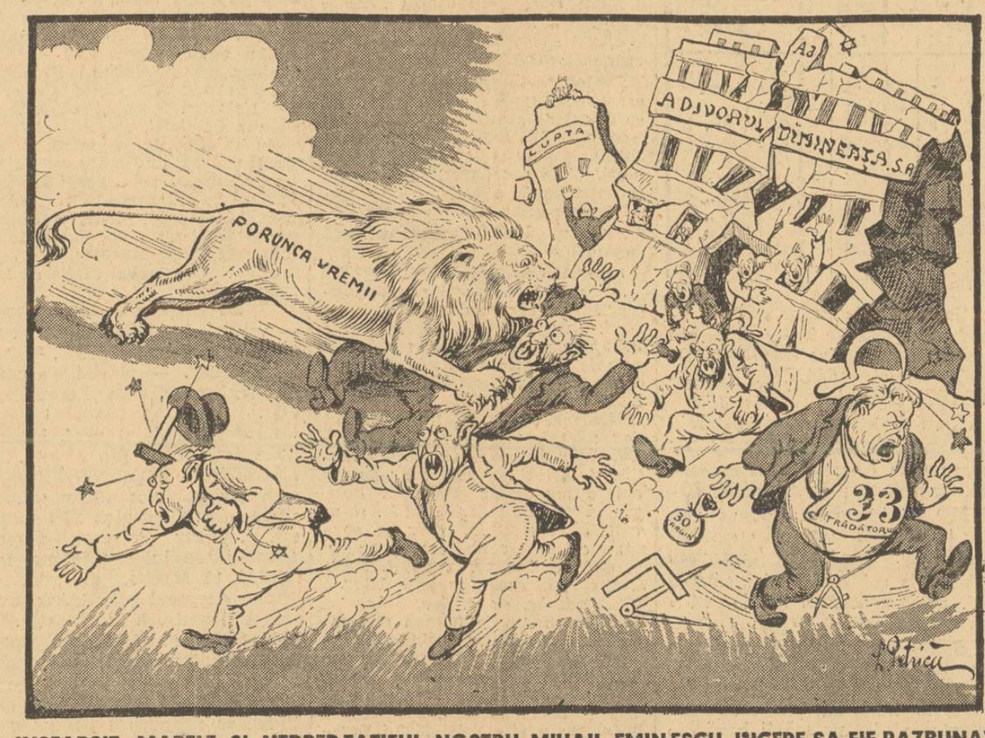

INSFARȘIT, MARELE ȘI NEDREPTĂȚITUL NOSTRU MIHAIL EMINESCU, INCEPE SA FIE RAZBUNAT

proape nebunească —pe care noi am dat-o cu Sărindarul izraelito-comunist. O luptă, la început, de proporții ridicole, ținând seama de armatura disparată a adversarilor, luptă în care, deoparte era o tinerețe de văpaie, de alta o imensă hidră, plină de toate păcatele, dar puternică, de neînvins, datorită teroarei cu care reușise să-și robească toate complicitățile politicianiste.

Ne-am măsurat, totuși, puterile cu spurcatele canalii din Sărindar, într'o bătălie în care noi nu aducem decât o credință fanatică.

Vă aduceți, desigur, aminte de toate senzaționalele demascări

Dezastrul presei judeo-comuniste din Sărindar

In al doilea rând, și ca urmare a totalei transformări spirituale a țării, izbânda „Poruncii" *a însemnat dezastrul, deznodământul de adevărată catastrofă, al presei spurcatelor canalii din Sărindar.*

Dv., Romani și Românce, vă aduceți aminte de lupta — a-pe cari le-am făcut. Demascări dintre cari — peste cotidiana pălmuire a uneltirilor judeo-comuniste — cea mai senzațională a fost aceia care arătă cu cifre că: dela 1920 și până la 1935, în 15 ani numai de guvernări democratice, negustorii de cerneală și de maculatură „cușăr" au înghițit, din bugetele generale ale Statului, *ale comunelor, județelor și Regiilor autonome, fantastica sumă de 4.100.000.000 lei. Peste patru miliarde — închipuiți-vă! — în 15 ani, sub formă de publicații și servicii de presă. — din biata visterie sărăcită a țării, în ghiarele tâlharilor. Peste 4 miliarde pentru palatele spurcatelor canalii, patru miliarde atât cât n'am fost în stare să dăm pentru înzestrarea scumpei noastre armate.*

FULGERILE INFAMIEI

Dezvăluirile **„Poruncii"** au atras asupra capetelor noastre toate fulgerile lui Izrael. Calomnia și infamia Sărindarului s'a revărsat în valuri asupra noastră. Ce n'a fost **„Porunca"**, vreme de doi ani, pentru Brauerii, Blumenfelzii și Fagurii presei din Sărindar? Când **„Spelunca"**, când **„Porcăria Vremii"**. In vreme ce fiecare dintre noi, nu era scos din cuvântul de: **„brigand ori de excroc"**, de **„trădător ori de vândut" lui Hitler** sau lui Mussolini.

Nimic n'a putut să ne înfrângă însă elanul. Și din brava luptă a acestei **„Porunci"** — la care s'a alăturat apoi **„Universul"**, cu prestigiul și cu marea lui prize în masse, spre a sparge definitiv toată ticăloșia judeo-comunistă — din dârza și curagioasa noastră ofensivă împotriva canaliilor judeo-comuniste, a rezultat prompt o consecință: VIJELIOASA REACȚIUNE A SUFLETULUI ROMANESC DE ASTA VARA IN CONTRA INFAMIEI SARINDARULUI. Și însfârșit dezastrul, prăbușirea iremediabilă a presei din Sărindarul izraelito-bolșevic.

Dela 200.000 la 70.000 exemplare

Vreți să aveți în cifre reci, imagina catastrofei Sărindarului? Iat-o:

Până mai acum un an, presa jidovească din Sărindar se tipărea, în totalitatea ei, în 200.000 de exemplare.

„DIMINEAȚA" deși era, în scădere, oscila totuși la un tiraj de 100.000—110.000 foi. „ADEVARUL" se tipărea în 22.000—25.000 exemplare. „LUPTA", piraților Fagure—Honigmann, în 18.000—20.000. Veneau apoi „ZORILE" lui Socor cu aproape 30.000 exemplare. Celelalte foi judaice (Gazeta etc.) în câte 5—6—7000 foi zilnic.

Care este situația de azi? Iată să v'o înfățișez!

ZORILE s'au... dezorit, murind. Celelalte monitoare judaice se tipăresc, azi, astfel:

„DIMINEAȚA"	**în**	**45.000 ex.**
„ADEVARUL"	**în**	**10.000 „**
„LUPTA"	**în**	**6.000 „**
„GAZETA", „Le Moment", etc.		**9.000 „**
	Total	**70.000**

In total, cum vedeți 70.000 de exemplare. La atât s'a oprit, deocamdată, catastrofa presei judeo-comuniste din Sărindar. 70.000 de foi, cari și acestea se întorc nevândute, în proporție de 50—60%.

Concluzia pentru noi? Clară: întreg tirajul presei judeo-comuniste din Sărindar, toate foile „cușăr", cu care jidanii au terorizat, vreme de trei decenii, o țară întreagă, nu reușesc să ajungă, azi, nici măcar tirajul unei singure gazete naționaliste. Fiindcă, în vreme ce tot veninul monitoarelor spurcatelor canalii nu trece de 70.000

(Urmare în pagina 3-a)

2300 lei kilogramul de usturoi şi un miliard anual în buzunarele jidanilor

— Cum este speculată suferinţa poporului român. Mor bolnavii de mizerie în spitale, în vreme ce sute de milioane trec anual peste graniţă —

— De ce nu se institue monopolul de stat al medicamentelor? —

Preocupaţi de ideia de a face cât mai accesibilă opiniei publice românești documentarea noastră naţionalistă — documentare din care reese starea de inferioritate dezastruoasă în care se găseşte poporul românesc faţă de minorităţile conlocuitoare şi de evrei — vom părăsi pentru azi statistica aridă a cifrelor şi numelor proprii şi vom înfăţişa cititorilor o problemă socială : SANATATEA PUBLICA. Problemă care, din punctul de vedere sub care o privim noi, este în aceeaşi măsură şi naţională.

Ne vom abţine dela orice comentarii sau concluzie a noastră, reproducând aidoma lămuririle pe care ni le trimite — într'o foarte documentată scrisoare — un distins farmacist şi bun român.

Iată-le :

Iubite d-le Ilie Rădulescu,

Te rog să-mi îngădui să aduc şi eu, ca profesionist şi bun român, prin coloanele preţuitei noastre „Porunca Vremii“ câteva precizări la lupta naţionalistă pe care ai întreprins-o d-ta.

Este vorba de o problemă pe care foarte puţini dintre conducătorii ţării o cunosc şi au voit s'o aprofundeze, deşi ea este strâns legată de sbuciumările sociale şi naţionale din ţara noastră, adică despre SANATATEA PUBLICA, CHEZAŞIE A VITALITAŢII NEAMULUI NOSTRU ŞI A CONTINUITAŢII LUI IN VIITOR.

NE DECIMEAZA SIFILISUL, TUBERCULOZA ŞI ALCOOLISMUL

De mai bine de zece ani, toţi nepregătiţii declară pe la răspântii toate balivernele demagogice. Câte unul vorbeşte câte odată şi de sănătatea publică. Dar mai nici odată nu ştie ce este aceasta, nu-şi dă seama de pericolul real ce ne ameninţă ca neam şi mai ales nu face nimic pentru a dovedi o reală preocupare.

Flagelele cele mai teribile subminează şi decimează massele noastre populare. Deopotrivă la sate, ca şi la periferia oraşelor. Nu-ţi mai vorbesc de marele nostru procent de mortalitate infantilă, de alcoolism, de proasta nutriţie, etc.

Tuberculoza şi sifilisul fac ravagii înspăimântătoare. Sate întregi sunt contaminate, nu mai departe decât chiar la porţile Capitalei. Duceţi-vă la Bolintinul din Vale — la 20 de km. de Bucureşti — şi vă veţi îngrozi!

Dezastrului acesta nu i se poate opune nimic. Aceasta şi pentrucă ministerul sănătăţii este anchilozat într'o biurocraţie parazitară — s'a convins însăşi d. dr. Costinescu de această nenorocire — dar mai ales, pentrucă este o lipsă catastrofală de fonduri.

ar fi mai puţin superficiali, mai lipsiţi de fanfaronadă şi

Intr'adevăr, scumpe domnule Rădulescu, dacă oamenii noştri politici ar fi altceva decât ceiace sunt din nenorocire, noi am putea avea mijloace suficiente pentru combaterea tuturor flagelelor, pentru întreţinerea a de cinci ori mai multe spitale de cât azi şi pentru pornirea ori cărei cruciade sanitare.

DOUA MILIARDE PENTRU MEDICAMENTE

Cum ? Simplu.

In ţara românească se cheltueşte peste 2 miliarde cu medicamentele, cu produsele farmaceutice de toate felurile. Sumele înscrise în bugetele departamentelor şi Caselor de Asigurări sociale, sau în acelea ale judeţelor şi comunelor, precum şi cheltuelile pe care le face anual populaţia pentru procurarea de medicamente, TREC DE 2 MILIARDE.

Unde intră aceste parale ?

Răspund categoric : CEA MAI MARE PARTE, PESTE UN MILIARD, IN BUZUNARELE EVREILOR.

Ministerul Sănătăţii şi Casa Asigurărilor sociale, cheltuesc o parte din alocaţiile lor bugetare, cumpărând medicamente direct din străinătate. O parte infimă, însă, la preţuri mari, din care reprezentanţii din ţară ai caselor străine — totdeauna evrei— îşi încasează comisionul lor.

Dar toată această cumpărătură directă se reduce la 200—300 milioane. Restul până la 2 miliarde se cumpără şi de Stat şi de particulari dela evrei, farmaciile neavând alt rol decât de intermediari cari pompează numerarul instituţiilor publice sau pungilor particulare.

sub tutela ocultei jidoveşti, care a conrupt şi prostituat totul în această ţară?

Şi totuşi trebue să vină ceva. Ţara aşteaptă să ţâşnească din pământ, din stâncă, de undeva de unde nici ea nu ştie încă: OMUL MANTUIRII.

D-ta, domnule Ilie Rădulescu, lucrezi cu modestia d-tale pentru acea zi. Să nu te îngrozească greutăţile. Şi să nu pui la inimă deziluziile. Dumnezeu să-ţi ajute.

Al t-ale
Alex. Gheorghiu

Mor bolnavii în spitale

Situaţia este atât de gravă, în cât oamenii mor cu zile. Nu numai acasă — pentrucă n'au unde să fie internaţi — dar chiar în spitale.

Multe din spitalele statului şi ale Eforiei — cari nu mai au aproape nici un venit — sunt pe cale să se închidă. Iar în acelea unde mai este încă activitate, abia dacă se mai poate da de mâncare bolnavilor, necum medicamente.

O stare de lucruri, aşa dar, disperată. O situaţie care ar putea şi ar trebui să nu existe, dacă oamenii cari conduc ţara

Baroul Odorhei cutropit de minoritari

— Din 71 de avocaţi numai 11 sunt români —

Ne cade în mână un tablou cu avocaţii baroului de Odorhei. Este îngrozitor ce se constată aci. Intr'un singur judeţ din Ţara Românească, din 71 de avocaţi, numai 11 sunt români; restul jidani şi unguri. Dezideratul românizării barourilor se impune aci mai mult ca oriunde. Dar iată, cu nume avocaţii Odorheiului. (Românii sunt scrişi cu alte caractere de literă n. r.).

Dr. Bartha Zoltan, Constantinescu I. Mihai, **dr. Ferencz Balazs, dr. Finkér Béla, dr. Filo Ferenc, Gottesmann Ladislau, Dr. Gönczy Gabor, dr. Hadnagy Karoly, dr. Hinléder Fels Akos**, dr. Iliescu Nicolae, **dr. Jodal Gabor, dr. Kassay F. Istvan, dr. Kalman Jozsef, dr. Kézsmarky Ferenc, dr. Laslo Aurel, Lissievich I. Emilian, dr. Lukacsffy Elek, Mathé Dénes, dr. Nagy Lajos, dr. Pal Gyula**, Prescurea Ion, Prescurea Titu, **dr. Raduly Istvan, dr. Sebesi Akos, dr. Sebesi Janos**, dr. Stoian Victor, **Szabady Tivadar, dr. Szabo Gabor, dr. Szabo Jozsef, dr. Szava Andras, Dr. S öllosi Odon**, Tintu Nicolaie, **dr. Vass Lajos, dr. Varo Géza, dr. Wenetsek Jozsef, dr. Wenetsek Oszkar, dr. Voszka Istvan**, Boicescu A. Alexandru, **dr. Elekes Dehes, dr. Elekes Domokos, dr. Fazakas Miklos, dr. Ferentzy Pal, Fodor Boldizsar, dr. Gyarfas Pal, Jakab Janos, dr. Nagy Sandor, Ozsvath Arpad, dr. Viola Sandor, dr. Janos Domokos, dr. Koncz Karoly, dr. Mathé Istvan, dr. Molnar Imre, dr. Kertesz Arpad, dr. Acs Lajos, dr. Bartha Karoly, dr. Ferenczy Gabor, dr. Galffy Zoltan, Suchter Aladar, dr. Kiss Kalman**, Preda Eudochia, Florian Iuliu, Suciu Tiberiu, **dr. Guttmann Desideriu, dr. Varo Gheorghe, Izsak Tiberiu, Csiki Andrei, Kopeczy Eugen, Mathé Ştefan**, Mafteiu Ioan, **dr. Kovacs Ladislau, Kovacs Gavril.**

Tragedia farmaciei române

— Comerţul farmaceutic : 100 la sută străini —

Cine şi-ar fi închipuit că şi comerţul farmaceutic nu mai este românesc? Şi aci jidanii trebuiau să fie tari. Intr'adevăr, un monopol neruşinat şi acaparator caracterizează această activitate profesională în strânsă legătură cu sănătatea publică.

Şi nu numai în ce priveşte farmacia, dar în toate ramurile auxiliare ale medicinei.

Mărfuri şi instrumente dentare, sanitare, farmaceutice, totul este acaparat de străini. Nu 90—95 sau 99%, ci pur şi simplu sută în sută străini.

Este un dispreţ suveran pentru numele românesc, o pălmuire brutală a ultimei urme de bun simţ.

Dar să nu mai comentăm. Iată dăm pur şi simplu numele comercianţilor de mărfuri şi instrumente medicale, dentare şi farmaceutice:

Begun S., Bălţi; Roth Iosif, Braşov; Bünger Carol, Radium Dentara, Sanax, Saphir Octav, Bucureşti; Blatter Dr., Oradia; Muttelman Solomon, Botoşani; Rosen Leon, Sanitar, Iosef Weisman, Bucureşti; Chiurpha, Cernăuţi; Farcaş Şt., Oradia; Roth şi Müler, Fabian S. Illey Carol, Kraft şi Herberth, Ostersetzer H. şi fiu, Ziegler Eugen, Braşov; Broehm Fr. S-sor, Pencas şi Co., Pharma Studerus, Bucureşti; Fischer V. S-sor Segall şi Co., Klein Hugo, Peter A., Oradia; Dobos Samuel. Kaldor, Kecskemety Alex., Kocs Carol, „Pittoni“, „Recta“, „Rosack“, Teinor Francisc, Timişoara; „Ageco“, „Iwa“, Rosenstein şi Littman, Bucureşti; Marcu Iosef, Ornstein M. şi Co., Rosenstein L. I., Rosenstein Iacob, Bucureşti; Dőck şi Co., Kraft şi Herbert, Krammer M., Neustadter C. H., „Pharmag“, Rotschild Henric, Silbernagel Emil, Braşov,; Comptuaire Franco Roumain, Dillan M. Jules, Spodkein Fr. şi Co., „Standard“ Bucureşti ; „Higiena“, „Royal-Cluj“; Rabinovici David, Iaşi: „Apolo“, Oradea; „Ageco“, Blaha M., „Colov“, Grantair Tr., Gutjahr G., „Igiena“, „Iuni“, Kohn Adolf fiul, Kohr fraţii, Krager Gea, Lovas Emanoil, Marossy Matei, Marscali Iacob, Mulier Petre, „Nitrogen“, „Romanil“, „Societăţile Unite T. A. F. G.“, „Ufa“, Timişoara; Drogheria „Standard“, „Legrain“, Parfumeria Elida, Parfumeria Elitei, Parfumeria Lady, Parfumeria „Mignon Boucher“. Parfumeria L. T. Piver Bucureşti; Marschall Iacob, Timişoara; Dillan Jules, Dunod René, Karmitz Isidor şi Leonty, Taubge Charles, Trahteubrot Alex., Verglas Georges, Waschitz Aurel, Bucureşti; Auerbach N., Dauber Zaharia, Glasuer şi Co., Grünberg Jules, Magariu Universal, Riron Jacob, Rosenzweig Isidor, Schmit şi Fontiu, Sternberg I. G. şi Co., Weisselberger B., Welt Salom, Cernăuţi; „Egger şi Co.“, Cluj; Demetriade Pouch, Friedman Emil, Ploeşti; „Agence generale francaise en Roumaine“, Agenţia Neoby, Lax B., Parfumeria Excelsior, Bucureşti; Finkelstein Flavian, Bucureşti; „Salvator“, Oradia.

Iată realitatea îngrozitoare. Socotim inutil ori ce comentariu. Numele sunt prin ele însăşi atât de scandaloase şi revoltătoare, în cât ori ce cuvânt în plus n'ar mai avea nici un rost.

O singură întrebare se pune stăruitor: îşi dă oare seama sufletul românesc de imensa batjocură la care este supus? Cât va mai tolera această pălmuire a demnităţii naţionale?

2300 lei kgr-ul de usturoi românesc

Nimic pentru stat, un miliard pentru evrei

Să-mi îngăduiţi, cu calm, să vă explic situaţia şi fără glumă să vă spun ce este cu usturoiul.

Până la războiu mai toate reţetele mediçale se executau de farmacişti. Produsele farmaceutice fabricate erau foarte puţine. Farmacistul primea reţeta şi îţi prepara infuzia, alifia, bulinul, etc.

După războiu a început furia industriei farmaceutice. Sute şi mii de preparate — aşa zise specialităţi — au fost inventate. Incet, încet, rolul farmacistului de a-ţi prepara doctoria în laboratorul lui a fost înlăturat. Farmacistul a devenit un simplu negustor care îţi vinde siropul, alifia, aspirina, piramidonul sau urotropina cutărei sau cutărei fabrici, LA PREŢUL STABILIT DE FABRICANT, DUPA CRITERII DE SCANDALOS MONOPOL ŞI DE FANTASTICE CAŞTIGURI, AŞA CUM VOI ARATA.

La început, toate aceste specialităţi se aduceau din străinătate. Este adevărat că ieşeau bani din ţară, dar statul avea un avantaj: INCASA TAXE DE MILIOANE.

Curând însă reprezentanţii evrei ai caselor străine şi-au spus: „DAR DE CE AM MAI PLATI TAXE VAMALE STATULUI!? IA SA PREGATIM NOI SPECIALITATILE ACESTEA IN ŢARA.

CUM A FOST TRAS PE SFOARA STATUL

Şi într'adevăr, evreii au plecat în străinătate, au făcut convenţiuni cu casele străine, obţinând ca în schimbul unei redevenţe să instaleze în ţară laboratorii, servindu-se de marca şi de secretul de preparaţie al fabricilor străine.

Astăzi mai toate specialităţile „străine“ se fabrică în ţară. Evreii şi-au instalat fiecare câte un laborator cu 3—4 fete, un chimist şi 1 sau 2 funcţionari, toţi jidovi, producând şi vânzând specialităţi pe capete.

DACA N'AR FI SA MENŢIONAM DECAT UN SINGUR CAZ ŞI TOTUŞI ESTE SUFICIENT DE EDIFICATOR. UN LABORATOR OVREESC CU 5 LUCRATOARE PREPARA LA BUCUREŞTI SIROPUL FAMEL, REALIZAND O CIFRA DE AFACERI DE... 50 (CINCIZECI) MILIOANE ANUAL.

URODONALUL se fabrică de asemeni la Bucureşti în zeci de mii de litri, cu câştiguri de zeci de milioane.

Evreii realizează astfel între 1.700.000.000-1.800.000.000 lei cifră de afaceri. Din care, prea puţin revine farmacistului revânzător, prea puţin costă — aşa cum voi arăta — materia primă, prea puţin reprezintă redevenţa caselor străine şi NIMIC, ABSOLUT NIMIC NU REVINE STATULUI. STATUL NU PERCEPE NICI O TAXA. BA A FOST TRAS PE SFOARA ŞI CU TAXELE VAMALE. CAŞTIGURILE MARI REALIZATE DE EVREI IAU IN SCHIMB DRUMUL STRAINATAŢII. Iar ca ultimă consecinţă, din cauză că se vând numai produse gata preparate — specialităţi — farmaciştii nu mai au de lucru, mii şi mii de tineri farmacişti ieşiţi depe băncile şcoalei, sunt aruncaţi în braţele şomajului, muritori de foame cu diplomele în buzunar.

Câştiguri de 1250-10.000% şi chestia cu usturoiul

Credeţi însă că fabricaţia în serie a acestor specialităţi, se traduce într'un avantaj de preţ pentru public ? Că specialităţile sunt mai eftine decât amestecurile pe cari le pregătea odinioară farmacistul, în laboratorul său ?

Nu. Categoric, nu. Din contră.

In compoziţia acestui preparat intră:

0,25 gr. usturoiu uscat, sau
1,— gr. usturoiu proaspăt.
0,30 gr. din cărbune vegetal,
Zahăr.
Cacao.

Ei bine ştiţi la ce preţ se vinde cutia cu 30 de dragele din această specialitate — care are ca principiu activ: USTUROIUL?

70 de lei. ASCULTAŢI: ŞAPTEZECI DE LEI.

Cum dintr'un kgr. de usturoiu se fac 33 de cutii a câte 30 de dragele de Alisatin, însemnează că farmaciştii plătesc (33×70) 2.310 lei kilogramul de usturoi. Iar bolnavii îl cumpără cu 3.000 de lei kg. pentrucă farmaciştii adaogă la cei 2.310 lei încă 690 lei, adică procentul lor de 30% ca revânzători.

3.000 de lei kilogramul de usturoi.

Vă daţi seama cât de scandalos este miliardul pe care exploatarea jidovească îl bagă în buzunar?

Numele specialităţi	Cantitatea Past. sau flacoane	Valoarea reală Lei	B.	Preţul de vânzare en gros Lei	B.	De câte ori este mai scumpă
Aspirina Bayer . . .	(Cutia 20 pastile	2	—	25	—	12½ ori
	(„ 6 „	—	60	11	—	18 „
Bé Mé Cé	100 gr.	3	24	62	—	19 „
Codoforme Bottu . .	10 pastile	3	75	70	—	19 „
Chloreton inhalant Davis	1 flacon	5	31	134	—	25 „
Uropphyl Bailly . .	In granule	1	03	103	—	100 „
Urotropin Schering .	20 pastile	2	10	53	—	26 „
Neolides Bottu . . .	(20 „	2	60	49	—	19 „
	(60 „	7	80	121	—	15½ „
Tamurgyl Dr. Tanneur	1 flacon	1	80	180	—	100 „

Se face o speculă nerușinată, se practică şi se impun preţuri de monopol scandalos.

Iată, să vă dau câteva exemple. Mai întâiu voiu indica câteva preparate străine, cu preţul cu care SE VIND EN GROS FARMACIŞTILOR (nu publicului, în detail) şi cu costul lor real.

Şi am putea merge la infinit, arătând câştigurile fabuloase ale evreilor fabricanţi de specialităţi câştiguri de 12½—100 de ori costul real al produsului. ADICA BENEFICII DELA 1250 LA 10.000 LA SUTA.

Dar să dăm încă un exemplu care are savoarea lui ovreiască — nu numai pentrucă este amestecat aci şi usturoiul.

Este vorba de preparatul-specialitate: ALISATIN.

Unde ar trebui să intervină monopolul

Şi toate acestea, în vreme ce bugetul public se dă peste cap, iar bolnavii, de ceasul morţii. In vreme ce flagelele cele mai periculoase decimează un popor întreg.

Stau şi mă întreb: de ce guvernanţii noştri se vor fi gândit numai la regii autonome, la împrumuturi, la concesiuni şi la monopolul chibriturilor, lăsând deoparte surse atât de extraordinare de venituri? De ce peste 1 miliard intră în mâna tuturor aventurierilor, vânturătorilor de ţară, oamenilor cari n'au nimic comun cu acest pământ, decât exploatarea nesăţioasă a suferinţelor noastre?

De ce nu s'a gândit nimeni la monopolul de stat al specialităţilor acestora? In ce condiţiuni fericite şi pentru bugetul ţării şi pentru înlăturarea speculării celor suferinzi, s'ar putea realiza acest monopol?

Intrebarea este însă: CARE OM POLITIC, TERORIZAT DE REGIMUL DEMOCRAŢIEI DIN SARINDAR, MAI ARE MAINILE LIBERE?

Cine se mai poate elibera de sub tutela ocultei jidoveşti, care a conrupt şi prostituat totul în această ţară?

Şi totuşi trebue să vină ceva. Ţara aşteaptă să ţâşnească din pământ, din stâncă, de undeva de unde nici ea nu ştie încă: OMUL MANTUIRII.

Aspecte, Insigne, Comentarii

„Radio-ecoul“ în Sărindar

Zilele trecute, în cadrul „Radio-ecoului“ a fost interviewat de reporterul postului Radio Bucureşti compozitorul NELLO MANZATI.

Faptul, ca să spunem drept, ne-a surprins. Nu prea eram obicinuiţi cu astfel de graţiozităţi din partea Societăţii de Radiodifuziune unde consilieri literari şi artistici sunt Blazianii şi Balthazarii „strigărilor trupeşti lângă glesne“.

Ne-a surprins şi ne-a bucurat.

Anonimii din Sărindar sunt însă supăraţi foc.

Şi scriu (prost) în „ADEVARUL“: *„Asta a fost aşa dar „Radio-ecoul“! Interview cu d. Nello Manzatti. Dar, mă rog, ce înseamnă asta la microfon ? Sunt în ţara asta sute de bărbaţi de seamă*, din toate domeniile. *I-a chemat cineva vreodată la microfon — şi ideia n'ar fi deloc rea — să-i întrebe când s'au născut, unde şi-au făcut studiile, cum au ajuns să ocupe situaţiile de astăzi, ce părere au despre cutare sau cutare problemă? Desigur că nu. Ce interesează !... şi pe cine interesează !... şi-or fi spunând cei ce alcătuiesc programele. A, dar când e vorba de d. Nello Manzatti, lucrurile se schimbă !“.*

Intr'adevăr, cu d. Ion Mânzatu, director cinstit de fabrică şi compozitor, lucrurile se schimbă.

Anonimii dela „Adevărul“ nu voiesc desigur să spună că printre sutele de „oameni de seamă“ nu se află şi Labin, Pauker, Blumenfeld, Brănişteanu şi ceilalţi Matei Basarabi sărindăreni. Dar, firește, nu s'ar bucura ca aceştia să fie întrebaţi unde s'au născut, au crescut, „unde şi-au făcut studiile, cum au ajuns să ocupe (ce imprudenţă!) situaţiile de astăzi“.

Ii roade însă faptul că a fost interviewat tocmai d. Ion Mânzatu, care pe lângă faptul că e legionar mai e şi autorul acelui impresionant mars de glorie al Majadahandei, a cărui melodie răsunat săptămâna trecută, când Bucureştii primeau moaştele sfinte ale eroilor legionari Moţa şi Marin, pe străzile Capitalei.

S'a creiat astfel un precedent care pe lângă că nu compromite... aşa un cuvânt ca „radio-ecoul“ dar poate duce la evacuarea lui Herşcu Israilovici şi a lui Poldi Balthazar, poetul-bărbier, din somptuoasele fotolii dela Radiodifuziune.

Şi acesta ar trebui să fie de fapt „radio-ecoul“.

D. prof. M. Manoilescu — va vorbi azi la ora 11 a. m. în sala Dalles despre „AUREL POPOVICI“, — ziarist, scriitor naţionalist ardelean şi memorandist.

Conferinţa d-lui prof. Manoilescu face parte din ciclul „CELEBRITAŢI ROMANEŞTI“, în cadrul căruia vor mai vorbi, la aceiaş oră: Duminică 28 Februarie, d. Cezar Petrescu despre: Actualitatea lui Eminescu; **Duminică 14 Martie, d. gen. G. Dabija despre** Mareşal Averescu, soldat; **Duminică 21 Martie, d. I. M. Sadoveanu despre:** Caragiale, creatorul teatrului român.

Serenada din trecut

Duminică 21 Februarie, în matineu, se reperzintă pentru a 40 oară, marele succes al Teatrului Naţional : „Serenada din trecut“ *piesa d-lui Mircea Rădulescu.*

In această valoroasă comedie au creatii remarcabile d-nii Al. Critico *(Petru Cercel)*, Ion Manu *(Chelarul Boloboc)*, G. Ciprian *(Spătarul Miriştie)*, *precum şi d-nii* Ulmeni, Niky Atanasiu, Polizu, Marius, Anastasiad, Stroe Atanasiu, Amigdalis, *etc. şi d-nele* Aglae Metaxa, Dina Mihalcea, Demetru, Mary Georgescu *(de la Opera Română)*.

ARO: DUŞMANIA cu MERLE OBERON

Capitol şi Roxy: Misiunea brigăzii 41

SPORT

Venus-Ripensia

Astăzi după amiază, pe arena din Splaiul Independenţii, Venus întâlneşte Ripensia în match amical.

Echipa gazdă, în perfectă condiţie fizică, după antrenamente metodic şi sever, ce l-a urmat sub energica supraveghere technică a lui Piatko, va căuta să demonstreze temeinicia veleităţilor sale de a fi reprezentantul oficial al socceriului românesc la marile competiţii din străinătate.

In tabăra adversă unsprezecele bănăţean, ţine cu orice preţ să dovedească că încă mai poate fi demn de vechiul renume ce-i decerna în trecut supremaţia în football-ul românesc. E însă indoelnic dacă va reuşi.

In match de deschidere Juventus întâlneşte echipa Telefoanelor.

Va fi deci, un regal sportiv.

ZI DE ZI

— INFRANGEREA ROMANIEI din partea Angliei, cu dezastruosul scor de 11-0 n'a mirat pe nimeni, în afară, desigur, de acei cari n'au văzut lacunele — semnalate de noi la timp — ale expediţiei echipei naţionale de hockey la Londra.

— BELGIA-FRANŢA este matchul care se dispută astăzi la Bruxelles, pe stadionul „Heysel“.

— CEHOSLOVACIA, care conduce în clasamentul Cupei Europei, întâlnind astăzi în match oficial tot naţionala Elveţiei, are o frumoasă ocazie de a-şi consolida poziţia de „leader“.

— L'AUTO, ziarul francez sportiv de mare autoritate, în numărul de ieri, ia poziţie vădită în favoarea lui Lou Brouillard, *pe care-l consideră furat pur şi simplu de decizie în recentul match susţinut impotriva lui Thill.*

FORUM şi OMNIA | Regele femeilor şi Ultimul păgân Rin-tin-tin salvator

Spectacole

TEATRE

OPERA ROMANA: mat.: D-na Butterfly; seara: Werther
TEATRUL NAŢIONAL: mat.: Serenada din trecut; seara: Victoria Regina.
TEATRUL REGINA MARIA: De ziua nevesti-mi.
TEATRUL COMOEDIA : Ora H.
TEATRUL MODERN: Afacerea Kubinski.
TEATRUL VESEL: Călugărul din vechiul schit.
TEATRUL LIGII CULTURALE : Cadavrul viu.
TEATRUL ALHAMBRA 101 Alhambra Melody.
TEATRUL EFORIA VOX: Floarea din Hawai.

CINEMATOGRAFE CONDUSE DE CREŞTINI

CAPITOL: Misiunea brigăzii 41 şi completare.
ARO: Duşmănia cu Merle Obeson, jurnal şi completare.
A.R.P.A.: Călăreţul mascat cu Dick Foran, jurnal şi complectare.
ROXY: Misiunea brigăzii 41 şi completare.
FEMINA: Bărbaţii nu sunt zei şi complectare colorată.
TRIANON: Balada orfanului, jurnal şi complectare.
FORUM: Regele femeilor şi Ultimul păgân.
MANON: Fort Arthur şi O aventură frumoasă.
OMNIA: Regele femeilor şi Rin-tin-tin salvator.
FRANKLIN (Ateneul Român): D-na Lilly şi Serviciul secret.
CITY: Extravagantul Mr. Deeds şi Visul unei nopţi de vară.
DARLY: Stan şi Bran gemeni şi Perlele Kronow.
MARCONI: Jenny, Vagabondul nemuritor şi revistă.
MODEL: Bozambo şi Iadul verde.
BARCELONA : Nu sunt vinovat şi Muntele blestemat.
CENTRAL : Revolta de pe Bountry şi Copilul străzii.
COTROCENI : Dominoul Verde şi Veniţi cu flota.
DIANA : In ghiarele canibalilor şi Omul cu două feţe.
DICHIU: Patrula morţii şi Şoapte de iubire.
MILANO: Rose Marie şi Romanţa iubirii.
ORFEU : Ave Maria şi Tumultes.
PACHE: Simfonia IX şi Extraordinarul Joe.
VOLGA-DOROBANŢI : Aur chinezesc şi Sublima amintire.
DORY: Michail Strogoff, Dragoste de scafandru şi revistă.
LIZEANU: Pe frontul de vest 1918 şi Amok.
FLORIDA: Sublima iubire şi Circul roşu.
PAX : Vagabondul misterios şi Anny se amuză.
UNIC: Ave Maria şi Tumultes.

Radio

DUMINICA, 21 FEBRUARIE

7.30. Deschiderea emisiunii. Gimnastică ritmică ; Radio jurnal ; Concert de dimineaţă (discuri). Sfaturi gospodăreşti şi medicale.
8.30. Inchiderea emisiunii.
11.50. Clopote.
11.55. Predică de pr. Partenie.
12.10. Concert religios al corului P. T. T. dela biserica „Sf. Dumitru“ cond. de Gh. Niculescu.
12.40. Ora. Culturale. Sport. Cota Dunării.
12.50. Concert de prânz al Orch. Grigoraş Dinicu.
14.10. Radio-jurnal. Ora. Mersul vremii. Ştiri interne şi externe.
14.25. Continuarea concertului.
15. Alexandru Lascarov Moldovanu : De vorbă cu sătenii.
18. Concert de muzică de dans. Jazzul Xenofon Cireş (canto : Al. Bojenescu).
19. Ora. Mersul vremii.
19.30. Lectură din volumul „Omul de nădejde“ de g-ral I. Manolescu.
19.20. Continuarea muzicii de dans.
19.40. Ora naţiunii : dr. I. Costinescu, ministrul sănătăţii.
20.05. Concertul Societăţii corale „România“, cond. de N. Lungu.
20.40. „Ion Vodă“, piesă radiofonică de M. Davidoglu.
22.05. Enrico Mainardi, violoncel. acomp. de orchestra Radio, dirij. de Th. Rogalski.
22.30. Radio-jurnal.
22.40. Rezultatele sportive, de Virgil Economu.
22.55. Concert de seară al orchestrei Radio, dirij. de Th. Rogalsky.
23.55. Ultimele ştiri.

LUNI, 22 FEBRUARIE 1937

14.30. Muzică variată (discuri).
15.00. Ultimele ştiri.
18.00. Nocture (discuri).
19.00. Ora. Mersul vremii.
19.03. Lectură din volumul „Amintiri ieşene“, de Rudolf Şuţu.
19.20. Concert de după amiază al orchestrei Radio, dirij. de Const. Nottara.
20.15. Prof. Dimitrie Gusti: Romănia la expoziţia dela Paris.
20.35. Continuarea concertului orchestrei Radio: Muzică de balet.
21.05. Puterea obişnuinţei de Al. Posescu.
21.20. Maxim Vasiliu. Cântece româneşti de pretutindeni.
21.50. Cărţi şi reviste.
21.55. Muzică de cameră. Quintetul de suflători „Jianu“.
RADIO ROMANIA
20.35. „Bărbierul din Sevilla“, operă în 3 acte de Rossini. Transmisie dela Opera Română cu ocazia Jubileului de 30 ani de operă al artistului George Niculescu-Basu:
Distribuţia:
Don Basilio Niculescu-Basu
Figaro Şerban Tassian
Contele Almaviva Viorel Chicidanu
Don Bartolo G. Oprişan
Rosina D-na Margareta Metaxa
Fiorello I. Manolescu
Conducerea muzicală: Egizio Massini.
22.30. Radio jurnal. Sport.
22.45. Concert nocturn al Tarafului Matache, transmis dela Hruba Jean Niculescu.
23.45. Jurnalul pentru străinătate în limba franceză şi germană.
23.55. Ultimele ştiri.

La Cameră

Creditul meșteșugăresc

— Cuvântarea d-lui deputat Radu Lascu, fruntaș al partidului georgist —

Ședința de ieri a Camerei s'a deschis la ora 4.30, subt președinția d-lui N. N. Săveanu.

Pe banca ministerială d-nii D. Iuca, M. Cancicoff, V. Iamandi.

D. V. OJOG face o comunicare în legătură cu arendarea pescuitului pe apele Nistrului.

D. V. IAMANDI, ministrul cultelor, a răspuns interpelării d-lui deputat Adam Ionescu, cu privire la Emil Serghie, directorul Teatrului Național, din Iași. In altă parte a ziarului ne ocupăm, pe larg, de acest răspuns.

PROIECTE VOTATE

Adunarea a votat, apoi, următoarele proiecte de legi: pentru construirea palatului administrativ din Alba Iulia; pentru autorizarea orașului Zimnicea de a percepe o taxă; pentru ratificarea convenției de colaborare intelectuală între România și Polonia; pentru ratificarea convenției privitoare la reglementarea și desvoltarea navigației aeriene între țările balcanice; pentru ratificarea tratatului de comerț dintre România și Argentina, semnat la Buenos-Aires; pentru ratificarea convenției dintre România și Iugoslavia, semnată la Belgrad.

DISCUȚIE GENERALA LA CREDITUL MEȘTEȘUGARESC

Se ia în discuție proiectul de lege pentru înființarea unui institut național de credit meșteșugăresc.

D. CHR. ELEFTERESCU face un istoric al creditului meșteșugăresc, arată că proiectul acesta pornește dintr'o necesitate vitală, că meșteșugarii se sbat în mizerie tocmai pentru că nu au unde să găsească credit.

In concluzie relevă, că legea prezintă suficiente garanții, că pătura muncitoare va fi în adevăr salvată și că se realizează o mare operă atunci când factorii cu răspundere își îndreaptă privirile și spre cei mici, a căror existență li este asigurată numai prin muncă.

D. RADU LASCU a ținut următoarea cuvântare:

„Nu sunt meseriaș, totuși țin de datoria mea să intervin la o lege așa de importantă care rezolvă o chestiune a unei clase sociale de care toată lumea trebue să țină seama în măsura cea mai mare. Regret că discuțiunea unei legi atât de importantă se face într'o zi de Sâmbătă, când domnii deputați, pentru motive firești, obișnuesc să lipsească. Și am un mai mare regret: că un asemenea proect de lege se discută la sfârșit de ședință.

„Eu am citit cu toată atenția, deși timpul nu mi-a îngăduit mai mult de zece minute, atât am putut pregăti, expunerea dv. de motive. Ea conține, este adevărat, cuvinte foarte frumoase, care trăesc în gândirea fiecăruia dintre noi și în sufletul nostru atunci când este vorba de intenții bune.

„Meseriașii, în mod firesc, din cauza lipsurilor în care se zbate clasa țăranilor, sunt într'o situațiune foarte grea; poate că nu există o altă clasă de oameni care să sufere atât cât suferă oamenii aceștia. Luați-i pe categorii și veți vedea că ei nu se pot înstări.

„Dacă meseriașii suferă astăzi, cred că suntem cu toții de acord să recunoaștem, că suferă din cauza trusturilor; micul meseriaș este victima lor. Iată spre exemplu un cismar: acesta nu mai poate să confecționeze pe contul lui, pentrucă materia primă, pielea și talpa, trebue s'o cumpere dela angrosistul, care este interesat la desființarea micului meseriaș. Înțelegeți, în aceste condițiuni, cum i-o vinde. Iată pentruce meseriași altă dată de elită, au devenit astăzi simplii cârpaci. Prin urmare, chestiunea aceasta are mai multe laturi, și dacă vreți s'o rezolviți, trebue s'o tratați în întregul ei.

„In acest proiect de lege este vorba de meseriașul român. Și, după mine, nu mi se pare atât de greu de găsit soluția cu care să i se vină în ajutor, căutându-se sursa răului. Iată, spre exemplu, la noi, la Brăila, există șantierul franco-român, pentru construirea de locomotive, de vagoane, etc., șantier în care lucrează o mulțime de meseriași. Ei bine, această industrie, ca și industria sârmei, ca și industria cuelor, desconsideră elementul românesc, în loc să-l încurajeze. Există lângă Brăila, o comună suburbană, Brăiliță, până acum câtva timp eminamente românească; astăzi ea este compusă din aproape 50 la sută străini, pentrucă s'au instalat acolo meseriașii străini anagajați de aceste industrii.

„Dar în afară de aceasta, nu știu cum se face că meseriașul român este mai lovit de fiscalitate decât meseriașul străin. Cunosc cazul unui meseriaș, care și-a deschis un magazin de blănărie, investind 30.000 lei capital în marfă, plătind 10.000 lei chirie, dar care a fost nevoit să închidă peste trei luni, pentrucă fiscul l-a impus la 150.000 lei pe an".

D. LASCU socotește, că legea nu va da roade bune.

După ce a mai vorbit d. Ceicovschi și d. B. Dumitrescu, raportor, ședința s'a ridicat la ora 8.

Mâine, la ora 3, ședință.

ROMANII!

Voi cu inima creștină:
De pe ochii voștri rupeți
Pânza'ntinsă de dușmani,
Nici un ac dela jidani!

Politice

CORESPONDENTUL nostru din New-York, d. FRANCISC A. BOIAN, ne înștiințează că la biserica română ortodoxă de acolo s'a ivit, după slujba religioasă oficiată cu câteva Duminici mai în urmă, un nou conflict între enoriași și preotul Neder. Populația românească din New-York cere insistent demisia preotului sus numit, pentru a putea aduce din țară un preot cu studii teologice.

*

MAREȘALATUL Curții Regale face cunoscut următoarele:

In ziua de 20 Februarie 1937, M. S. Regele a primit în audiență de lucru pe d. GH. TATARASCU, președintele Consiliului de miniștri.

La dejun M. S. Regele a avut invitați pe d-nii: comandor Gheorghiu Al., comandor av. Jienescu Gh., căpitan av. Popișteanu Al., căpitan av. Bordianu Al., locot. av. Lăzărescu L., sublt. av. Frieb V.

*

Biserica din Țibucani-Neamț se judecă pentru un petec de pământ.

Iar asta n'ar fi nimic condamnabil, dar ceeace ne revoltă, e faptul că dintre opt avocați români cari sunt în Tg.-Neamț, niciunul n'a fost solicitat să-și ofere serviciile. Cei ce reprezentau interesele sf. Biserici, pr. ROMAN și d. OLARU efor au crezut mai nimerit ca să angajeze ca apărător al intereselor sfântului locaș pe avocatul jidan H. GRÜNBERG.

Ce nerușinare!

*

ORGANIZAȚIA sectorului de Galben a partidului național-creștin din Capitală a ales ca șef al circumscripției a III-a Galben pe dr. ȘTEFAN ȚINCU, asistent universitar.

Piese ungurești și filme rusești

O energică intervenție a d-lui Octavian Goga, președintele partidului național-creștin

Președintele partidului național-creștin, d. OCTAVIAN GOGA, a ridicat în ședința de ieri a Camerei o chestiune gravă: aceea a pieselor ungurești, cari sunt în mare cinste la teatrele din București și aceea a filmelor sovietice, cari rulează pe toate ecranurile cinematografelor.

D-sa a spus următoarele:

„Vreau să spun câteva cuvinte nu în legătură cu chestiunea dela Iași, pentrucă nu o cunosc. Dar pentrucă d. ministru al cultelor a afirmat, că există un fel de efervescență la tineret pe chestiunea că e vorba să se joace „VOEVODUL ȚIGANILOR", această cunoscută operetă de Strauss și al cărui text este de romancierul Jokay, la Teatrul Național din Iași.

„La București se joacă de mai mult timp.

„Este o operă muzicală de o reală valoare.

„Eu vreau să vă atrag atențiunea asupra unui alt lucru, care cred că vă interesează și pe dv., în legătură cu teatrele dela București. Nu numai că ne interesează pe noi această chestiune, dar se vorbește și în străinătate pe această chestiune.

„Eu nu știu din ce motiv aci, la București, în timpul din urmă, de vreo doi ani, se joacă piese de teatru ungurești la trei, patru teatre deodată. Aș putea să spun, că piesele cari sunt acum la ordinea zilei la teatrele din București sunt toate piese unguretși.

„Aceste piese nu reprezintă, însă, nici un fel de valoare literară. Sunt niște piese confecționate de autori cari nu sunt propriu zis unguri, ci EVREI UNGURI și nu știu prin ce legătură de ordin administrativ dela evreii dela Budapesta la evreii dela București se face această apropiere care pentru noi NU este un certificat măgulitor.

„Gazetele ungurești din Budapesta se prevalează de acest fapt și vorbesc de inferioritatea noastră culturală folosindu-se de împrejurarea că într'o vreme când este un fel de tensiune politică și sufletească între cele două capitale, Capitala noastră își permite ca plăcerile ei intelectuale să le pue în circulație cu eticheta ungurească.

„Vă rog în această chestiune să căutați să luați anumite măsuri ca să înceteze această stare de lucruri.

„Eu nu aș zice nimic dacă a-

D. OCTAVIAN GOGA

ceste piese ar fi opere de valoare. Eu însumi sunt traducătorul unei opere de valoare literară ungurești și nu aș avea nimic împotriva ideii ca să se traducă și dela noi și dela dânșii opere de reală valoare, ca să ne putem cunoaște pe această cale aceste două popoare învecinate. Dar protestez ca opere fără nici un fel de valoare literară să fie furnizate de Budapesta aci la București, ca mai târziu să se transforme în argumente cari să dovedească inferioritatea noastră culturală.

FILMELE

„Aceasta este una. A doua chestiune este în legătură cu filmele, domnului ministru al cultelor.

„Filmele pot să fie judecate și din punctul de vedere al prestațiunei artistice. In definitiv un criteriu de apreciere a filmelor poate să fie și faptul dacă filmele răspund unor noțiuni de artă.

„Dar desigur că și aici sunt anumite puncte de vederi cari privesc liniștea noastră sufletească.

„Suntem invadați de tot felul de filme cari nu răspund necesităților noastre.

„Unele sunt filmele sovietice, în care există o teză sovietică. Vă aduceți aminte, că domnul ministru Ostrowsky nu de mut a făcut o reprezentație la care am avut onoarea să fiu invitat și eu dar nu m'am dus și la care s'a prezentat un film în care s'a făcut apologia armatei rusești.

„S'au adunat din toate partidele fruntași de ai noștri care erau în situațiunea penibilă de a se găsi în fața unui film care se apoteoza bolșevismul și care cred că nu răspundea necesității sufletești și a celor prezenți la un asemenea film.

„Dar în afară de această reprezentație eu vă atrag atențiunea că sunt filme cu teze sovietice într'o formă sau alta, cari sunt la ordinea zilei. Dv. știți că în materie de propagandă ei sunt foarte meșteri.

„Afară de acestea însă sunt filme ungurești de propagandă.

„Eu înțeleg ca ungurii să-și facă propaganda lor. Ei fac o propagandă peste hotare în toate formele și propaganda pe calea filmului este foarte desvoltată la Budapesta. Industria filmului e foarte desvoltată acolo. Foarte bine, îi privește. Dar e ridicol să vii aici cu apoteoza pustei, la noi, și să aud eu pe calea Rahovei, la un film unde m'au chemat și m'am, dus, cântându-se imnul maghiar. E ridicol. Inseamnă că la noi este din acest punct de vedere un fel de vraiște unde poate interveni oricine să-și facă mendrele, propagându-și ideile cari pentru noi sunt, în orice caz, subversive. Dar faptul că se produc este un certificat penibil".

Chestiunea ridicată de d. Octavian Goga e de o extremă gravitate și ministrul cultelor are datoria să aplice sancțiuni, fără nici o rezervă.

Dreapta și stânga lui Guranda

— Vânzolelile unui filfison, în goană după un subsecretariat de stat. —

Un filfison, care răspunde la numele de NICOLAE ALEXANDRESCU-GURANDA, de meserie politician, președinte al organizației liberale din Neamț și de profesiune prieten al d-lui ministru Costinescu, își face, de o bucată de vreme, o deșănțată reclamă în maculatura tejghetarilor BURAH BRAUNSTEIN și KANALIE BLUMENFELD, socotind că în felul acesta va ieși din anonimat, se va impune atenției publice și se vor milostivi conducătorii partidului dela putere să-i dea un ciolan, un oscior măcar, un subsecretariat de stat, după care tânjește de când nu chelise încă.

Tânjește așa de vârtos, că înainte de Crăciun adunase o mână de deputați majoritari moldoveni, îndemnându-i să revendice guvernului un post de semi-excelență.

Pentru cine?

Pentru Nicolae Alexandrescu-Guranda.

Dar nu l-a luat nimeni în serios. Nu putea să-l ia...

Totuși, anonimul nu s'a descurajat!...

Incearcă, din nou, în credința că acum, în pragul frământărilor dela guvernamentali, va izbuti să se plaseze.

Pentru aceasta s'a apucat să pereroreze „despre dreapta și despre stânga", cu toate că socotește bolșevismul o mișcare de dreapta, iar naționalismul o mișcare de stânga.

De!...

A la Guranda!...

Și, printre altele, decretează: „nu putem admite ca tineretul să ne dea lecții de patriotism, de naționalism..."

Ba, ar trebui să admiți, Nicolae Alexandrescu-Guranda!... Mai ales dumneata, care ești un JIDOVIT, un sinistru înstreinat...

Acei ce nu au puterea să se arunce în flăcările patriotismului, acei ce nu se pot lăsa arși de naționalism, E NECESAR să fie aduși la realitate de tineretul conștient de menirea sa în România, care trebue să fie NUMAI a Românilor.

O lege pentru un singur om

— Simplă constatare în legătură cu înființarea unei conferințe de radio-activitate —

Senatul a votat o lege, care a venit ieri după amiază la Cameră.

E vorba de înființarea unei conferințe de radio-activitate și structura materiei pe lângă facultatea de științe din Iași.

Ni se pare curios, însă, că în expunerea de motive se arată, că această conferință se creează pentru d. H. HULUBEI, colaborator al d-lui profesor Jean Perrin, dela Sorbona.

Cu alte cuvinte: o lege, pentru un om.

Se poate?

Curată sfidare!

Nu era nimerit și logic ca această conferință să fie scoasă la concurs?

Poate mai sunt și alții tot așa de capabili ca d. Hulubei, deși nu colaborează cu... d. profesor Jean Perrin, dela Sorbona.

Subscripția pentru mausoleul dela Bucureștii Noi

Sold precedent lei 99.435

Stefania și Const. Cojan, lei	100
Colecta P. Adamescu, Galați,	750
N. Iosef, dir. școlar, Drausani,	180
Dr. Socrate Devitori, Podul Turcului	1000
Colecta C. Urbeanu, Alba Iulia,	2880
Vlad Mircea, Orăștie,	200
Colecta Duma Ioan, Coslavia,	810
Colecta Dr. I. Constandache, Soroca	1300
Aurel Lacureanu, func., loco	100
Inv. P. Ramneanțu, Berecuța,	100
Carmen Carloanți, loco	150
Colecta Inv. M. M. Drăgănescu, Cogealac	3495
Depozitul C. A. M., Fălticeni	100
Ilie Ionescu, Preajba	100
Stud. Acad. Teologie Ort. Rom., Oradia	1000
Colecta Locot. Barbat, Mediaș	5500
Colecta Ing. E. Manoilescu Mediaș	1680
Florea V. Nicolae, Gara Vișina	80
Pr. I. Roșu—S. Petuosa, Bihor	90
Inv. M. Crăciun, Golești,	100
Gl. Mehedinți, Cluj,	400
Colecta Gh. I. Popescu, Valea Bisericii,	270
Colecta Cristea Simion, Scherg-Brașov	300
Nicu I. Juvara, Suletea-Tutova	500
R. C., loco	100
Prof. Tamaș Gh., Orăștie,	300
I. Rodeanu, Orăștie,	100
C. Berceanu, veteran, R.-Sărat	80
Colecta Bejan I., Cehul Silvaniei	230
Colecta M. Apostol, Bisericani	455
Colecta V. Georgescu, Satu Mare	300
Costică Tratașcu, Sărățeanca,	100
Colecta Gh. Totu, Chiuja,	85
Colecta I. Iluțiu-Lez	175
Colecta Stelian Ștefănescu Drajna de Sus	1000
N. Iacom, Storojinet,	100
Colecta Ferma Model, Izvoi	200
Colecta Ing. C. Nicolescu, Sudrigiu	750
Preot Ioanichie Opreanu, Boz	350
Colecta Prietenii Legionarilor Boldești	500
X.	250
Total lei	**125.695**

D. Iamandi sfidează realitățile

Comentar obiectiv pe marginea pretinsului răspuns din ședința Adunării Deputaților cu referire la Emil Serghie

D. VICTOR IAMANDI, întâmplător ministru al cultelor și artelor și temporal — d. TOMA, distinsul om politic, conducător al georgiștilor din Moldova, decе întrebuințăm acest termen — președinte al organizației liberale din Iași, „a răspuns" în ședința de ieri a Camerei comunicării făcută de d. deputat ADAM IONESCU, cu privire la EMIL SERGHIE, director al Teatrului Național din Iași.

Ce a răspuns d. IAMANDI?

Nu a răspuns nimic, pentru că EMIL SERGHIE îi e prieten și i-a consacrat numeroase coloane de proză anostă în paginile monstruozității tipografice „LUMEA", botezată, în derădere, „Zlar".

Nu a răspuns nimic, pentrucă EMIL SERGHIE i-a fost tovarăș de chefuri prin hrubele pitorești ale Iașilor.

Nu a răspuns nimic, pentrucă EMIL SERGHIE l-a tămâiat, cu o perseverență diabolică, în presa jidovească, din Capitala Moldovei, prevestindu-i că va ajunge excelență în țara în care democrația integrală promovează orice elemente versate în lupta electorală.

Nu a răspuns nimic, pentrucă EMIL SERGHIE i-a luat apărarea atunci când ziarele de autoritate, în frunte cu „UNIVERSUL", i-a țintuit la stâlpul infamiei pentru declarațiile insolite, făcute în Cameră, referitoare la orașele ardelenești.

Nu a răspuns nimic, pentrucă EMIL SERGHIE îi popularizează zilnic, mutra, prin monitoarele nebuniei răsăritene, „Adevărul" și „Dimineața".

Și nu a răspuns nimic, pentrucă — rețineți — EMIL SERGHIE e creatia sa la direcția Teatrului Național din Iași și i-ar fi venit greu, se înțelege, să ardă ceeace a adorat.

In schimb, d. VICTOR IAMANDI a informat Adunarea Deputaților: că EMIL SERGHIE e cel mai mare gazetar al țării noastre, că EMIL SERGHIE e cel mai distins intelectual al plaiurilor românești, că EMIL SERGHIE e cel mai strălucit conducător de teatru, că EMIL SERGHIE e cel mai cunoscut naționalist, că în fața lui EMIL SERGHIE se descoperă cu respect și-i strînge mâna cu stima ce se cuvine marilor figuri europene...

Acestea sunt părerile creatorului despre progenitura sa.

Să fie sănătos, să le repete mereu, și să le tipărească în volum...

Ministrul cultelor și artelor nu a lămurit două situații curioase și opinia publică românească, din Iași, i le pretinde categoric:

1) cum e posibil ca Emil Serghie să locuiască în București și să conducă, de aici, Teatrul Național, din Capitala Moldovei și

2) cum e posibil ca în calitate de salariat al guvernului, într'un post oficial, să injure guvernul, în „Adevărul" și „Dimineața"?

Dar ca să nu se creadă, că d. deputat ADAM IONESCU a ridicat o chestiune de minimă importanță, pe care d. Iamandi s'o rezolve așa cum a rezolvat-o, iată ce scriu ziarele românești:

„ȚARA NOASTRA":

„Emil Serghie este directorul Teatrului Național din Iași, adică stă pe fotoliul ocupat altădată de străbunul Ion Petrovici, de Haralamb Lecca, de Ionel Teodoreanu și de alții al căror prestigiu intelectual se cunoaște.

„D. Emil Serghie e fiu de preot, și absolvent al seminarului „Veniamin Costache" din Iași. Aici e bine să facem o scurtă paranteză. Seminarul e în stare să dea fanatici și trădători, eroi și lași, apostoli și apostați. Avem atâtea cazuri în fața noastră. Dar să nu insistăm. Acest Emil Serghie a uitat tradiția părintelui său, iar învățătura seminarială a lăsat-o în anticamera lui Jean Hefter. Plătit din banii statului, Emil Serghie are mai ales cinismul să lucreze împotriva țării care-l hrănește ca pe un trântor. Activitatea sa în organizațiile comuniste e cunoscută. Din prietenia sa cu anarhistul Pătrășcanu nu face niciun secret. Impreună cu acesta a pus la cale, în Iași, bazele asociației R. U. P. — în ziua de 12 Octombrie 1936, în casa conspirativă din strada Sf. Sava nr. 2. Iar această societate R. U. P. nu este altceva decât o camuflare a partidului comunist.

„Din tot ce face Emil Serghie se vede că sentimentele sale n'au nimic comun cu neamul nostru: redactor la ziare evreești, director de teatru montând piese inadmisibile și imorale, militant comunist, sabăsgoim al „Adevărului" pus acolo ca să critice fruntașii mișcării naționaliste".

„MIȘCAREA"

„Emil Serghie locuește în București și nu dă pe la Iași decât o zi sau două pe săptămână și atunci pentru a căuta să impună în repertoriul teatrului piese de proastă calitate și care prin conținutul lor obscen nu au ce căuta în repertoriul unui teatru național.

„Față de ignoranța și atitudinile antiromânești manifestate de cei ce astăzi jignește, prin prezența sa în fruntea Teatrului Național din Iași, sentimentul demnității românești, întrebăm care este misterul aducerii și menținerii sale în postul de director al teatrului din Iași și cerem imediata lui îndepărtare din fruntea acestei instituții culturale, ordonându-se în acelaș timp o severă anchetă care să-i cerceteze întreaga activitate desfășurată atât la teatrul național cât și cea subversivă".

Nu socoate d. Iamandi că e dator să demită pe Emil Serghie din demnitatea unde l-a cocoțat?

Sau, poate, își închipue că în calitate de excelență își poate permite orice când e vorba să-și protegiască amicii?

Proiectul de lege al minelor

După ce a ieșit dela consfătuirea ministerială de ieri, d. Valer Pop, ministrul industriei și comerțului, a fost întrebat de un redactor al ziarului nostru dacă s'a luat în discuție și proiectul de lege al minelor.

D. Valer Pop a declarat:

— „Proiectul de lege al minelor nu mai comportă nici un fel de discuție în afară de Parlament, deoarece și guvernul și conducerea partidului au căzut definitiv de acord asupra „drepturilor câștigate".

Vasăzică, așa cum „PORUNCA VREMII" a anunțat de două ori în cursul acestei săptămâni, orice svârcolire a unor minorități interesate sunt și rămân zădarnice.

Camera va vota proiectul așa cum e întocmit.

Strălucita și definitiva biruință a „Poruncii"

(Urmare din pag. I-a)

de foi, „PORUNCA VREMII" — cum ați văzut — se tipărește singură în 84.000 de exemplare. Fără să mai vorbim de „Universul" a cărui răspândire crește în fiecare zi, atingând 200.000 exemplare.

In aceste condiții, avem sau nu dreptul să înfățișem țării această situație, ca o mare biruință a **„Poruncii Vremii"?** Avem sau nu dreptul să spunem că: pe ruinile rotativelor galițiene, pe falimentul negustorilor de opinie cușăr, încep să se vadă cum se înnalță, mai pline de strălucire, ca oricând, sfintele altare ale bisericii din Sărindar, pângărite de jidani? Avem sau nu dreptul însfârșit, să exultăm de bucurie, închipuindu-ne că, pe măsură ce se prăbușesc jidanii, va reînvia spiritualitatea eroică, intransigentă, a lui Eminescu, chinuitul martir, și după moarte, al ingratei indiferențe a neamului său?

Sărindarul judeo-comunist în agonie

Izrael alunecă, așa dar, vertiginos spre prăpastie. D. Cancicoff ori d. Mitiță Constantinescu — cu toată opinia „consacrată" a domniilor lor despre calitatea „cușăr", de cl. I-a, a presei din Sărindar și cu toate milioanele cu cari ghiftuesc anual pe jidani — nu vor reuși să înlăture un deznodământ inevitabil: CATASTROFA SARINDARULUI JUDEO-COMUNIST. Cu atât mai puțin va izbândi s'o evite d. Mihail Sadoveanu. Fiindcă, după ultimele întâmplări, am ajuns, din contră, la concluzia că prezența noului șabbăsgoim în Sărindar, departe de a înlătura sau măcar de a amâna cataclismul unei prăbușiri, îl accelerează. Intr'adevăr, la toate scrâșnirile din dinți, cu cari țara privește spre Sărindarul lui Blumenfeld și Fagure, se adaugă acum și toată scârba unui neam întreg pentru cel mai ticălos renegat. Disprețul care, până la urmă, se va sparge tot în capul spurcatelor canalii și împotriva tarabei lor de cerneală din Sărindar.

Impărtășind țării — cu un freamăt de imensă bucurie în inimă — această strălucită biruință a **„Poruncii"** — recunoscători **„Universului"** care a înconjurat cu toată simpatia lui și cu părintească ocrotire, izbăvitoarea noastră acțiune — gândul nostru merge, plin de omagiu, către sufletul românesc, intransigent, care ne-a înțeles și ne-a dat, neprecupețit marea lui încredere. Țării acesteia curate, **„Porunca Vremii"** îi face un legământ de conștiință. Acela că: **nu vom desminți și nu vom ofensa, nu cu o trădare (fiindcă după concepția noastră toate trădările se ispășesc numai în sânge) dar nici măcar cu o indelicateță, fluviul de iubire care a mers, dela sufletul nației, drept la inima noastră. Ci din contră, cu puterile sporite pe care ni le dă această mare izbândă, afirmăm mai ferm ca oricând altă dată în**

trecut, dârza noastră hotărîre de a persevera până la capăt— cu ori ce jertfă — **pe drumul descătușării țării din robia lui Izrael, pe drumul unei „Românii a Românilor".** Cale, pe care, dacă înțelegem să lovim cu neîndurare în toți șabbăsgoimii, declarăm răspicat că suntem hotărîți să stigmatizăm deopotrivă și cu toată vehemența, și pe nedemnii cari, din rândurile noastre, se vor transforma cândva în pângăritori ai ideii naționale.

Dr. Ilie Rădulescu

Cultivatorii de legume din România, muritori de foame

In atenția comisiei de imigrațiune

Am arătat într'un număr trecut al ziarului datorită cărui fapt cultura legumelor din anumite regiuni din țară a ajuns în mâna bulgarilor.

Astfel am înfierat atunci procedeul practicat de autoritățile noastre în ceiace privește eliberarea biletelor de liberă petrecere bulgarilor cari vin în România precizând tot deodată că în cazul când va continua această stare de fapte, cultivatorii de legume din Ardeal, mai ales, vor ajunge muritori de foame.

E drept, ministerul agriculturii și domeniilor trebuia să se sesizeze de rapoartele primite cu privire la situația deplorabilă a cultivatorilor de legume români. Se impunea, deci, începerea unei campanii la care să colaboreze și comisia de imigrațiune, pentru a se trece peste granițe toți bulgarii cari nu-și pot justifica, conform dispozițiunilor în vigoare, prezența lor în România.

Până în prezent însă nu s'a făcut nimic în această direcție. Nici de către ministerul agriculturii și domeniilor, nici de către celelalte organe.

Iar ca o confirmare a celor expuse de noi, e suficient să anunțăm că în România se găsesc încă foarte mulți bulgari cari arendează pe avut propriu terenuri pentru cultivarea legumelor, fără ca autoritățile să le interzică acest lucru.

PREA MULȚI SPECIALIȘTI

In afară de acei bulgari cari vin să arendeze pe cont propriu terenuri, mai există o altă categorie de bulgari, angajați ca specialiști.

Comisiunea de imigrațiune știe de soarta lor?

Cu alte cuvinte aceasta comisiune nu găsește că am început să avem prea mulți specialiști bulgari în țară, cari ori când pot să arendeze și ei la rândul lor terenuri?

Modificarea statutelor B. N. R.

— Este necesară înființarea unei noui instituții de credit agricol? —

In raportul consiliului de administrație către adunarea generală extraordinară a acționarilor se propune pentru astăzi modificarea statutelor Băncii Naționale, prin introducerea unui nou, articol, la capitolul dispoziții tranzitorii.

Textul propus al art. 99 —nou — este:

„Prin derogare dela art. 22, Banca Națională va putea să participe la capitolul instituțiunilor românești de credit agricol, meșteșugăresc, al funcționarilor, pentru intensificarea producției aurului și metalelor sau construire de silozuri în vederea warantărilor, la care însă statul va fi participat efectiv.

„Toate aceste participări nu vor putea depăși laolaltă 10% din cifra, ce emisiunea va avea la data intrării în vigoare a dispozițiunii din alineatul precedent și, vor putea fi efectuate numai în cel mult doi ani dela aceiași dată de mai sus.

In caz de schimbare a împrejurărilor economice de azi, Banca Națională își va putea lichida aceste participări, total sau în parte".

ART. 99 VA SERVI INTERESELE BANCARE ALE PARTIDULUI LIBERAL

Am arătat în alte articole, că agricultura este total lipsită de sprijinul Institutului nostru de emisiune. Desigur, în susținerea sus citatului art. 99 se va pretinde, că prin participarea Băncii Naționale la capitalul Institutului național de credit agricol, ce urmează a fi înființat de actualul guvern, se aduce o ameliorare politicii greșite în materie de credit, a consorțiului bancar liberal și a Băncii Naționale.

Evident, că sunt necesare noi și mari surse de credit pentru agricultură. Această nevoie însă nu poate fi soluționată prin înființarea unui nou institut de credit agricol, pe lângă cele existente: credite funciare, Casa rurală, Case de împrumut pe gaj, Societatea de credit agricol, Creditul ipotecar tranzitoriu, Banca centrală cooperativă, etc.

In primul rând, institutele existente de credit agricol sunt lipsite total sau în bună parte de sprijinul Institutului nostru de emisiune. In al doilea rând, înființându-se un asemenea institut pe lângă celelalte, cu privilegii excepționale față de celelalte, prin concurența neloială, ce se va produce, vom asista la o nouă dezordine în materie de credit agricol.

Așa că, participarea Băncii Naționale la capitalul viitorului Institut național de credit agricol este cu totul nefastă și va da rezultate diametral opuse necesităților economiei naționale, numai și numai pentru a sprijini interesele bancare ale partidului liberal.

...ȘI INTERESELE CONSILIULUI DE ADMINISTRAȚIE

Prin art. 99, consiliul de administrație propune participarea Băncii Naționale la capitalul Instituțiilor de credit agricol, meșteșugăresc, funcționăresc, pentru intensificarea producției aurului și a metalelor sau construirea de silozuri în vederea warantărilor.

Iată, câte posibilități de nevoi venituri se vor creia pentru membrii consiliului de administrație B.N.R., prin delegațiile ce le vor avea la noile instituții de credit, ce se vor înființa.

Cu toată reducerea apuntamentelor administratorilor delegați ai băncii, oare nu le ajung fabuloasele venituri ce le au.

Dacă se înființează noui institute de credit pentru plasarea anumitor deputați liberali, ar trebui suprimate aceste privilegii politice cel puțin membrilor conducerii Băncii Naționale.

— p. t. —

Țara piere și baba se piaptănă...

— Sau cum înțelege să se compromită Camera de muncă din București. —

Conducerea Camerei de muncă din București, a cărei politică românească am subliniat-o totdeauna în paginile acestui ziar, dând-o drept pildă de ceeace înseamnă acțiune conștientă pentru ridicarea meșteșugarilor creștini, a săvârșit un act pripit.

Deși a fost avertizată, în nenumărate rânduri, de confratele „Universul", deși i-am atras și noi atențiunea, categoric, că e o monstruozitate să cumpere un local vechiu necesar serviciilor, deși am arătat că e o crimă să se dea, din sfinții bani ai meseriașilor, suma de 12 milioane pentru o casă zidită pe vremea lui Ipsilante, totuși a procedat așa cum numai în coloniile africane se procedează și a hotărît să achiziționeze imobilul din str. Calomfirescu.

Dece această grabă?

Dece vor domnii dela Camera de muncă ca atunci când vor pleca în opoziție, să nu mai aibă nici un drum de popularitate în rândurile meșteșugarilor?

Dece, înainte de a lua o decizie, nu se face apel la raționamentul serios, la chibzuința rece a celor ce știu să privească dincolo de vârful nasului?

Când muncitorimea are de rezolvat atâtea deziderate pregnante, când doleanțe mari o frământă, când străinii încearcă s'o devoreze, conducerea Camerei de muncă se complace în angajări de cheltueli așa de mari?

Că e vorba, doar, de 12 milioane lei.

Credem, că s'a hotărît în fugă cumpărarea unui local — când, dacă sunt bani, normal este să clădească unul nou — și cerem să se revină asupra hotăririi.

Altfel, meșteșugărimea cuminte, dornică de mai bine, se vede înșelată în cele mai frumoase sentimente și, pe bună dreptate, poate spune, că „țara piere și baba se piaptănă".

Intre d. dr. Gheorghiu și Manole Negrea

O declarație prețioasă și o obligație elementară

Ocupându-ne de jidănașul cu monoclu și melon, medicul Manole Negrea, fiul lui Samoilă Schwartz, spuneam că d. dr. Emil Gheorghiu, directorul serviciului medical din Casa Centrală a Asigurărilor Sociale, protejează pe cel pe care l-am demascat în paginile „Poruncii Vremii" și că, din această pricină, nu se pot lua măsuri de severă sancționare.

Iată, însă, că d. dr. Emil Gheorghiu ne trimite următoarele rânduri:

„Pentru „PORUNCA VREMII":

„Subsemnatul declar că nu susțin pe nimeni din acei pe care gazetele îi atacă cu inversunare".

(ss) **Emil Gheorghiu**

Avem toate motivele să punem la îndoială această declarație. Să admitem, însă, prin absurd, că d. dr. Gheorghiu nu-l susține pe Manole Negrea. In cazul acesta d-sa este OBLIGAT să cerceteze și să vadă cine ține în brațe pe acest doctor jidan. După care să raporteze, detailat, ministerului muncii, care știm precis că e hotărît să încuviințeze demiterea lui Manole Negrea.

Intr'un cuvânt: d. dr. Gheorghiu să tragă în fapt NESUSȚINEREA și operația se va simplifica.

Vom aștepta mult?

Dela sindicatul alimentar central

Eri, a avut loc la sediul sindicatului alimentar central din București str. Academiei Nr. 8, întrunirea comitetului și membrilor sindicatului, sub președinția d-lui Jean Niculescu asistat de d. Ghiță Iordăchescu secretar general.

D. JEAN NICULESCU, arată lupta dusă de sindicatul alimentar pentru SATISFACEREA DESIDERATELOR clasei negustorești în general și ale comercianților de băuturi și alimente în special.

PATENTA FIXA

Suntem mulțumiți să anunțăm că unul din desideratele importante pentru care a luptat Sindicatul nostru — generalizarea patentei fixe printr'o impunere de 5 ani — a fost soluționată de onor guvern, dacă nu în total — în parte — până la 300—350 mii lei venit.

VADUL COMERCIAL

Problema vadului comercial este și ea aproape soluționată în sensul că un proect de lege a fost întocmit definitiv și se găsește azi la Senat.

D. ministru al industriei și comerțului Valer Pop, a făcut declarații categorice atât la camera de comerț, cât și în audiența pe care a avut-o membrii consilieri ai acestei camere la d-sa, că vadul comercial va fi supus Corpurilor Legiuitoare chiar în sesiunea aceasta.

REGISTRELE MICILOR COMERCIANȚI

Obligativitatea registrelor comerciale pentru micii comercianți, în special pentru cei dela sate, dă loc la o permanentă șicanare a acestora din partea organelor de control și o revenire la acest ordin este absolut necesară, întrucât micii comercianți sunt în imposibilitate de a-și ține registrele la zi, fiind lipsiți de mijlocul contabil necesar.

DIVERSE

A apărut revista de jurisprudență și doctrină „PANDECTELE SAPTAMANALE" nr. 7-1937, cu următorul cuprins: CRONICI ȘI STUDII: Paradoxul justiției Sovietice; Condițiunea juridică a construcțiunilor pe teren dotal față de principiul accesiunei de d. Al. Carban.

PAGINA MAGISTRAȚILOR: Noua procedură penală de d. Ion A. Stroe; Relativ la noile coduri de Unificare de d. Em. Nicolaid; Criza de Justiție de d. Tiberiu Constant; RECENZII ȘI INFORMAȚIUNI JURIDICE: Informațiuni, varietăți. JURISPRUDENȚA.

*

REGIA căilor ferate a aprobat ca pentru transportul obiectelor și materialelor destinate construirei și organizărei pavilionului României la expoziția dela Paris, să se aplice taxele tarifului 53 pentru parcursul c. f. r. până la frontieră.

Transporturile vor fi predate de comisariatul general al pavilionului României.

*

S'A RELUAT de eri circulația trenurilor între Vulcani și Lupeni, de pe linia Petroșani-Lupeni, care fusese blocată de vagoanele deraiate dintr'un tren de marfă.

*

DELA 1 Martie 1937 intră în vigoare tariful direct de mărfuri român-ungar partea II-a valabilă dela 1 Martie 1934 pentru expedierea mărfurilor între stațiunile c. f. r. și ungare, însă numai textul dispozițiunilor conținute de secțiunile A-E inclusiv.

*

S'A APROBAT tranzitul prin țară a animalelor vii și a cărnii proaspete de origină bulgară, numai cu autorizația ministerului agriculturii, dată dela caz la caz.

*

D. docent M. POPESCU BUZAU, secretar general al confederației asociațiunilor de profesioniști inelectuali (C. A. P. I. R.), a fost primit eri în audiență de d. subsecretar de stat Bârcă, cu care a discuiat chestiunea șomajului intelectual.

D-sa i-a expus studiile și lucrările făcute la Confederație în această chestiune și a insistat asupra necesității înființării a unui „oficiu al muncii intelectuale", care să fie organul centralizator și coordonator al îndrumării, ajutării și plasării studenților și titraților.

D. subsecertar Bârcă, luând act de cele expuse, a afirmat că după efectuarea recensământului șomerilor intelectuali ce va avea loc în luna Martie, va căuta să soluționeze această chestiune, de acord cu Confederația, căreia îi mulțumește pentru colaborarea su.

★

D. VALERIU POP, ministrul industriei și comerțului, a primit o delegație de industriași petroliferi, cari au prezentat un memoriu cerând menținerea actualelor taxe de transport pentru produsele petrolifere.

*

Marți 23 cor. ora 5 d. a. delegația permanentă a primăriei sectorului III Albastru, va ține ședință, sub președinția d-lui primar Dem. Anastasescu. Delegația permanentă se va ocupa de rapoartele serviciilor: arhitectură, administrativ și financiar.

Viața de robie și mizerie a marinarilor comerciali

— Marinarii muncesc 16 ore pe zi și fără plata orelor suplimentare —

Un alt mare necaz al marinarilor comerciali este felul cum se efectuiează munca la bord.

Intr'adevăr, nimic nu este mai neomenos decât regimul de muncă la care sunt supuși marinarii. Spre deosebire de toate categoriile de muncitori cu brațele, marinarii muncesc până la 16-18 ore pe zi. Munca aspră și dură, plină de peripeții și primejdii, a mării.

Orele care trec peste programul de lucru normal (care este de 7-8 ore pe zi) nu sunt plătite niciodată de armatori. Cu drept cuvânt poate fi taxat, așadar, regimul de muncă al marinarului drept un regim de robie.

MUNCA DE OPT ORE

Pentru îndreptarea situației, marinarii comerciali cer respectarea muncii de opt ore pe zi, legiferată în țară la noi după convențiile internaționale la care s'a aderat.

E neomenos — spun marinarii — să trăim sub tortura muncilor ce depunem în prezent, uneori până la 16 ore încontinuu, ore suplimentare, ce nu sunt plătite, din cauza unui criteriu de judecată, greșit susținut de armatori, adică acela că, în timpul navigației, orice muncă suplimentară fie cât de grea să nu fie plătită, cu toate că aceste munci suplimentare extenuiază pe marinari.

Marinarii cer pentru remedierea situației:

1) Vasul, fie în marș, fie în port, orele de lucru să nu depășească opt ore pe zi, adică 45 ore pe săptămână cu „Sâmbăta engleză" din care jumătate este pentru curățenie, orele de lucru începând dimineața la 8 și sfârșind seara la 5 cu întrerupere de o oră pentru masa la amiază.

Durata lucrului săptămânal să fie între Luni dimineața și Sâmbătă la amiazi. Duminica să fie zi de repaos.

Această preconizare — bine înțeles — nu atinge întru nimic rotația echipelor de serviciu ce este indiscutabilă pentru mersul normal al serviciului. Noi cerem respectarea repaosului în intervalul de timp cuvenit de drept prin rotație, repaos ce este astăzi suprimat aproape în întregime, căci după ce echipa a ieșit din serviciu, același personal e întrebuințat în continuare la noui treburi, fără răgaz, necruțându-se nici Duminica și nici nopțile, încât personalul buimac și zăpăcit cade extenuat, cu fortele sleite și ținut într'o astfel de încordare, ajunge demobilizat, deprimat și plictisit de viață.

In prezent, se face abuz de munca marinarilor la bord, căci serviciul începe după bunul plac și nu se mai sfârșește. Orele de serviciu încep la 5 dimineața și nu se termină uneori nici la 1 noaptea, iar cât despre Duminici aproape nici nu se mai vorbește.

Acest haos aduce o adevărată anarhie în munca de bord, după cum se poate constata de pildă la societatea petroliferă „S. R.", unde personalul este forțat să lucreze la: catarge, coș, gura magaziei și la schela în afara bordului, în chiar plin marș.

ORELE SUPLIMENTARE SA FIE PLATITE

In al doilea rând, personalul marinăresc înțelege necesitatea momentelor de încordare și-și oferă logic și bucuros surplusul său de muncă peste orele de serviciu, făcând ore suplimentare, dar aceasta să se aplice numai în cazuri de nevoi și de sforțări; iar nicidecum să intre în tradiții și să se prefacă apoi în obligații. Orele suplimentare trebuesc să se plătească în interesul suprem al stimulării, prin care se ridică moralul, creindu-se eroismul. Iar nu ca până acum când nedreptatea a pus stăpânire pe sufletele marinarilor, demoralizându-i complect.

Aceste ore suplimentare cerem să fie plătite cu lei 30 ora pentru tot personalul și pentru orice serviciu, afară de curățitul tankurilor la vasele petrolifere, unde trebue depusă o muncă de iad, căci la o presiune de 60—90 grade marinarul este obligat a intra înăuntru cu manica (furtunul), prin care trece apă fiartă, spre a spăla pereții de rezidurile grase depuse și unde poate fi asfixiat foarte ușor.

Serviciul suplimentar la curățitul tankurilor se cuvine, de aceia, să fie plătit cu 80 lei ora, întrucât viața marinarului este la fiecare clipă în cumpănă, osebit că, regulat între două curse, marinarul strică complect un rând de haine din cauza acestor munci.

Marinarii mai cer apoi ca, în porturi, la vinciuri, să nu se mai întrebuințeze marinarii — cari au destule treburi pe vas — ci marinarii debarcați sau muncitori calificați și numai în lipsa acestora sau la cazuri de forță majoră dacă se întrebuințează marinari de pe bord să li se plătească aceste ore suplimentare.

In reportagiul viitor despre: hrana marinarilor, vardiile și lucrările la vapoare în porturi.

Ion Muche

CASA CENTRALA A ASIGURARILOR SOCIALE
Direcția Contabilității Serviciul Verificărilor

Publicație

Se aduce la cunoștința celor interesați, că în ziua de 24 Martie 1937, ora 10 a. m., se va ține licitație publică, pentru furnizarea de medicamente, chimicale de laborator și pansamente necesare depozitului de medicamente al Casei Centrale a Asigurărilor sociale.

Licitația va avea loc în localul Casei Centrale, din b-dul Regele Carol I No. 33.

Pentru cercetarea caetului de sarcini și orice alte informațiuni, ofertanții se vor adresa la Casa Centrală a Asigurărilor sociale — Registratura Generală, — ghișeul licitațiilor.

La licitație pot lua parte firme din țară și străinătate.

Valoarea aproximativă a acestei licitații este de lei 69.000.000, iar comenzile se vor atribui parțial potrivit prețurilor celor mai avantajoase.

Termen de livrare 60 zile după transmiterea comenzei.

Ofertele închise și sigilate cu ceară, purtând adresa firmei ofertante, se vor depune, în ziua fixată, în fața Comisiunei de licitație, împreună cu o garanție de 5 la sută în numerar, sau efecte garantate de stat.

Direcțiunea Generală

Români și Românce!

Pentru România de mâine a Românilor: nici un ac dela jidani!

Veniți în „România Anticomunistă" pentru a ridica protestul vostru împotriva bolșevismului și a organiza boicotul mărfii și literii jidovești

Ceasornicăria și Bijuteria EDUARD ST. DRAGOMIRESCU
Str. Brezoianu 13
(sub Hotel Princiar)
Reparațiuni de precizie în Ceasornicărie și Bijuterie. Transformăm bijuterii uzate în monturi moderne. Comenzile și reparațiunile se garantează. Atelier propriu. Casă de încredere.

Dela federația națională a foștilor luptători

Sâmbătă 13 Februarie 1937 s'a întrunit la sediul său din str. Bărăției nr. 31 etaj II, comitetul general al Federației Naționale a foștilor luptători și victime de război, sub președinția d-lui general adjutant *Gr. Berindey*.

Cu această ocaziune s'a admis înscrierea în Federație a următoarelor asociații:

Asociația generală „Bărbăție și Credință" cu spadă, din România, Asociația generală a subofițerilor pensionari din România și s'a luat act de adeziunea Asociației „Legiunea Română".

Astfel s'a făcut dovadă că foștii luptători s'au încredințat că numai prin solidaritate și unire își pot îndeplini justele lor revendicări.

D. avocat *D. G. Șerbănescu*, Consiler juridic, a făcut o expunere a audiențelor avute cu delegații Federației la domnul ministru *Costinescu* și comitetul general luând act de frumoasele rezultate obținute, aclamă pe d. ministru *Costinescu* pentru bunăvoința ce arată foștilor luptători și pe d. general *Gr. Berindey*, pentru munca ce depune în interesul foștilor luptători.

La sfârșit s'a procedat la reorganizarea comitetului general și s'a ales un nou comitet, sub președinția d-lui general *Berindey*.

Acest comitet va face lucrările pregătitoare pentru adunarea generală extraordinară și va întocmi programul viitoarei activități a Federației, program care va cuprinde doleanțele tuturor categoriilor de foști luptători.

Ședința viitoare a comitetului general va avea loc Joi 25 Februarie 1937 la orele 6 d. a., la sediul Federației din str. Bărăției 31 etaj II în birourile d-lui avocat *D. Șerbănescu*.

Când politica dictează în școală

Satul Cornii din județul Botoșani, cu o populație de peste 3.000 locuitori, are pe lângă post de jandarmi, biserică și o școală la care funcționează 9 învățători.

Cultura căpătată de tinerii școlari la această școală, ni se spune, că nu se deosebește întru nimic de aceia din timpul războiului, când se lumina cu opaiț și când ardeau în horn câteva vreascuri.

Școala care are o vechime de numai 10 ani se află într'o stare deplorabilă; geamurile sunt sparte, pereții murdari, iar dușumelele și ușile stricate.

In timp de iarnă copiii stau cu căciulele în cap, îmbrăcați și sufland în mâini.

Gardul din fața școlii stă și azi neisprăvit.

Vinovat în mare măsură de această stare de lucruri, suntem informați că este învățătorul I. OBOROCEANU, care este directorul școlii și face politică țărănistă.

In fața acestei situațiuni, revizoratul școlar de Botoșani, are datoria de a întreprinde o anchetă urgentă spre a stabili vinovăția celui în cauză și a lua apoi măsuri de îndreptare.

Căci politica în școală nu înseamnă altceva decât asasinarea culturii și a educației ce se cuvine, dată cetățenilor de mâine ai țării.

S'a reluat circulația pe Dunăre între Oltenița și Viena

In vedere că Dunărea este liberă de ghețuri dela Oltenița și până la Viena-Regensburg, după înștiințările primite la direcțiunea porturilor și căilor de comunicație pe apă, a hotărît să se reia circulația vapoarelor.

Ea va începe în măsura în care vor sosi în porturile noastre șlepuri pentru încărcarea cerealelor, care se găsesc depozitate în cantități foarte mari.

Navigația, care se va face numai pentru statele din Europa centrală, se va relua numai din porturile libere de sloiuri.

In scopul acesta, direcțiunea porturilor a dispus ca agențiile N. F.R. să scoată dela iernat toate șlepurile.

Odată cu reluarea navigației pe Dunăre, va funcționa în Capitală un oficiu care se va ocupa de distribuirea transporturilor între întreprinderile de navigație.

Aceasta după prevederile convenției încheiată de curând cu statele riverane Dunării.

Conducătorul acestui oficiu este d. inginer Bente, iar sediul oficiului în str. C. Nacu 3.

Mame române!

Pentru ziua de mâine a copiilor voștri, pentru România liberă în care ei trebuie să trăiască, NU CUMPARAȚI NIMIC DELA JIDANI.

Cursurile de conversație a monetelor străine la c. f. r.

Comunicatul Băncii Naționale

Banca Națională a României aduce la cunoștința generală că, în urma unei înțelegeri intervenite între Banca Națională a României, direcțiunea generală a regiei autonome C. F. R. și toate agențiile de transport, care vând cupoane și suplimente de tot felul pentru călătoriile în străinătate spre țară, s'a stabilit că, începând dela 1 Februarie a. c., la vânzarea acestor bilete atât în țară, cât și în străinătate, se vor aplica cursurile de convertire fixate de Banca Națională a României și comunicate Regiei Autonome C. F. R.

La cursurile de convertire s'a convenit a se adăoga separat, pentru speze, 1%.

Toate cursurile comunicate de B. N. R. vor fi publicate în Foaia Oficială a C. F. R., vor fi tipărite pe foi volante și vor fi afișate la toate casele, ce vând bilete de cale ferată, atât la C. F. R., cât și la agențiile particulare.

Deasemenea, s'a convenit ca la toate casieriile și agențiile, unde se vând asemenea bilete, să se afișeze prețurile biletelor și suplimentelor calculate pe baza acestor cursuri, pentru destinațiile cele mai importante din Europa, pentru fiecare clasă și pentru fiecare categorie de speze. Aceste liste de prețuri vor fi verificate și vor purta semnătura Direcțiunii Generale a C. F. R. și a B. N. R. Publicul va putea cere ca să i se dovedească identitatea prețurilor calculate pentru biletele cerute, cu cele afișate la agenții sau casierii, purtând aceste semnături.

Cursurile care se vor aplica dela 1 Martie a. c. vor fi următoarele:

Alexandria 1 liră egipt.	710.70
Amsterdam 1 Fl. olandez	76.73
Atena 1 Drahmă	1.15
Belgrad 1 Dinar	3.05
Berlin 1 Reichsmark	39.50
Bruxelles 1 Belga	23.46
Budapesta 1 Pengoe	27.50
Copenhaga 1 Cor. daneză	31.05
Helsingfors 1 Marcă finlandeză	3.17
Istambul 1 Liră turcă	110.83
Lisabona 1 Escudo	6.55
Londra 1 Liră sterlină	692.76
Madrid 1 Pesetas	19.32
Milano 1 Liră italiană	7.38
New-York 1 Dolar	141.45
Oslo 1 Coroană norv.	34.50
Paris 1 Franc fr.	6.56
Praha 1 Cor. cehă	4.90
Sofia 1 Leva	1.25
Stockholm 1 Coroană suedeză	35 88
Tel Aviv 1 Liră palest.	692.76
Varșovia 1 Zlot	26.56
Riga 1 Lat	28.29
Viena 1 Siling austr.	27.50
Tallinn 1 Kor. Est.	38.99
Zürich 1 Franc elv.	32.01

1 Dolar aur=167.18
1 Franc aur=32.26
1 Dinar aur=2.944

La prețurile calculate în baza acestor cursuri, nu se va mai putea adăoga decât 1% pentru spese, precum s'a arătat mai sus.

Pe urmele Iudei

Un profesor evreu cu 2.500 lei pe oră

Cazul dela liceul „Simion Bărnuțiu" din Șimleul Silvaniei. In atenția d-lui ministru al educației naționale

Șimleul Silvaniei, 20. — In orășelul nostru funcționează în condițiuni pedagogice ideale — 25 de elevi de fiecare clasă — liceul *Simion Bărnuțiu.*

Situația aceasta specială ar putea îndreptăți speranțe foarte frumoase în ceiace privește pregătirea elevilor.

Totuși lucrurile nu stau de loc așa.

Directorul are o atitudine foarte ciudată față de profesori. Cu cei mari și mai ales cu suplinitorii — se poartă ca un tiran iar pe cei titulari îi lingușește.

In aceste condiții nimeni nu își predă lecțiile așa cum trebuie.

Terorizații nu mai știu cum să facă să nu mai aibă certuri cu directorul, iar cei cu care e îngăduitor își văd cu multă grijă de alte treburi decât de învățământ.

DIRECTORUL, UN JIDOVIT

In afară de procedeele de mai sus ale d-lui director se mai adaogă în ceiace privește calitatea lui de român următoarele:

1) In școală și internat are numai servitori unguri, în întregul edificiu, vorbindu-se și hăulindu-se de dimineața până noaptea târziu numai în limba lui Arpad.

2) Pe stradă, d-sa, nevasta și fiicele se plimbă numai cu prieteni jidovi și unguri, jidoaice și unguroaice, vorbind, se înțelege limba maghiară și detestând tot ce este românesc.

3) Sfătuește pe colegii d-sale să cerceteze cărți ungurești, extazîndu-se de atâtea ori, în discuțiile cu colegii, de conținutul volumelor maghiare citite.

4) Furnizează dela librăria „HEIMLICH", când ar putea foarte bine să se servească librăria românească din localitate.

5) Se face că nu vede când HEIMLICH, jidovul, pătrunde în cancelarie, etalându-și marfa printre profesori.

6) Terorizează pe suplinitorii cinstiți și muncitori, având de-a dreapta pe sfetnicii săi, în frunte cu doctorul MARCOVICI, evreu de 70 ani, medicul școalei (care nu știe să dea decât sare amară și, culmea ironiei, primește lunar, pentru servicile aduse, 10.000 (zece mii) lei, deși are numai 4 (patru) ore de higienă.

TREBUIESC LUATE MASURI

Așa își petrecea vremea d. ION OSSIAN, căci astfel se numește directorul liceului din Șimleul Silvaniei.

Ministerul Educației naționale are însă datoria să intervină. Un membru al învățământului care face aceste fapte nu merită să se afle în corpul profesoral.

O anchetă severă și imparțială trebuie instituită imediat pentru a se curma încă o nerușinare a unuia care are pretenția de a fi român.

Al. Rădoi

Deva, orașul ciardașului și ziariștilor iudeo-maghiari

Capitala județului Hunedoara—leagănul românismului — sub teroarea iudaică. Ce se petrece la „Crucea Albă"

Deva, 20. — Am arătat într'un număr trecut toate compromisurile și manevrele politice antiromânești ce le face renegatul PETRU GROZA fost ministru de tristă memorie, actualmente conducătorul formațiunii hibride *Frontul plugarilor.*

Revenim acum numai pentru a sublinia încă odată fapta românească a căpitanului în retragere NICOLAE BRAICU, omul care a contribuit la luminarea opiniei publice prin desvăluirea faptelor trădătorului PETRE GROZA.

JIDANI ȘI COMUNIȘTI PESTE TOT

Este cunoscut faptul că șeful organizației camuflate comuniste FRONTUL PLUGARILOR a făcut cartel în alegerile parțiale de dreputat dela Uunedoara, în Februarie 1936, cu Constantinescu-Iași.

Și este cunoscut iarăși faptul că n'a pierdut atunci prilejul de a îndemna țăranii la rebeliune și la sustragerea dela plata impozitelor.

In activitatea sa de agitator roșu, PETRU GROZA a fost și este și acum secundat de jidanul SIGISMUND BLUM, piratul hunedorean al spirtului negru, agentul Kominternului GOMBO. șeful comuniștilor din Hunedoara, maghiarizatul IOSIF BOTEANU, — DIRECTORUL liceului „DECEBAL", ungurul Vöroș, inspector de vânătoare și cozile de topor AUREL FILIMON, PETRU GRUIA MOȚU ș. a.

CEVA DESPRE HOTELUL „CRUCEA ALBA"

Dacă în domeniul politic lucrurile se prezintă așa cum reiese din activitatea desfășurată de acest PETRU GROZA nici în celelalte domenii lucrurile nu stau altfel.

Cu toată opera de contrapropagandă întreprinsă pentru mentinerea demnității românești în județul nostru, operă înfăptuită de căpitanul NICOLAE BRAICA și profesorul ION IGNATON, cărora li se adaogă întreg tineretul românesc conștient, străinii și înstrăinații își continuă fără să se intimideze, activitatea lor, nefastă pentru țară.

Focarul propagandei și corupției maghiare este hotelul și restaurantul „CRUCEA ALBA".

Situat în centrul orașului susnumitul hotel este locul de întâlnire a tuturor jidanilor și maghiarilor din Deva.

Având conducere jidănească „CRUCEA ALBA" înscrie în rândul personalului de serviciu indivizi ca: LEOPOLD FEUERȘTEIN, GOLDSTEIN GASPAR, WEINBERGER MARTON și altă serie întreagă de unguri, cei câțiva români cari se găsesc în serviciu făcând slujba de rândași.

AGRESIUNI ȘOVINISTE

In fiecare seară, de vre-o doi ani, concertează în acest local orhestra șovinistului PIȘTA CSAMPAI, care, ca bun maghiar, nu cântă decât cântece ungurești.

Obrăsnicia acestui fiu al lui Arpad este cunoscută de mult.

De curând însă s'a întrecut cu gluma.

Serile trecute iredentistul CSAMPAI fiind somat de un tânăr intelectual să cânte românește a tăbărât cu tot tarafu asupra acestuia, lovindu-l.

POLIȚIE ROMANEASCA?

In momentul agresiunii, erau de față și câteva grade înalte ale poliției devene, care însă n'au găsit cu cale să intervină.

Protestăm cu indignare contra acestei dezertări dela imperativul național, care cerea ca obrăznicia ungurului să fie sancționată imediat și facem atente aceleași organe polițienești ca acum, după ce fapta a fost săvârșită, lăutarul PIȘTA CSAMPAI și banda sa să-și ia pedeapsa meritată.

Până atunci invităm publicul românesc să boicoteze localul și să silească primăria, care e proprietară să-l concesioneze unui român de inimă.

Este absolut necesar acest lucru, pentrucă dăinuirea mai departe a cuibului iredentist „CRUCEA ALBA" nu mai poate fi tolerată.

Și, întrucât, prin fapta lui CSAMPAI, a fost lovit în demnitatea sa mai ales tineretul, cerem președintelui societății A. T. I. R. să interzică a se mai ține obicinuitele matineuri dansante în saloanele acestui local.

Petre Scorobea

Românii din America

manifestează pentru ziarul nostru

O corespondență sosită dela corespondentul nostru din New-York d. FRANCISC A. BOIAN ne arată că zilele trecute a avut loc acolo o serbare a societății „FARSAROTUL" a românilor macedoneni din America, la care au participat peste 500 de români. La sfârșitul serbării s'au exprimat cuvinte de mulțumire și de dragoste pentru ziarele naționaliste din țara noastră și în special pentru „PORUNCA VREMII", hotărând cu toții să lupte și să sprijine acțiunea naționalistă din România.

Revista „gărzilor țărănești" din Banat

Pe cine a comandat la Timișoara, d. Ilie Lazăr, veselul comandant

Timișoara. — *Ca informatori obiectivi și conștiincioși ai evenimentelor din provincie, ne-au surprins foarte mult unele informațiuni apărute în oficioasele țărăniste și monitoarele comuniste, prin care se afirma că d. Ilie Lazăr, comandantul „gărzilor țărănești" din Ardeal și Banat a trecut în revistă* gărzile țărănești din Timișoara.

Simțeam oarecari mustrări de conștiință, că în calitate de cronicari fideli ne-au scăpat lucruri atât de importante, totuș, ceva se părea că nu se potrivește așa de bine cum a apărut în anumita presă. E vorba de gărzile țărănești *din Timișoara.*

Noi știam că asemenea formațiuni, țărăniștii nu au nici la sate, dar la Timișoara, unde nu găsești țipenie de țăran.

Pentru a verifica știrile apărute, ne-am informat ici pe colo și am constatat că într'adevăr d. Ilie Lazăr a fost la Timișoara, iar activitatea d-sale publică s'a desfășurat la taverna „Lloyd", unde a „trecut în revistă" pe Magda, Antonia, Mercedes, precum și cuplul Olla end Edy, admirând gambele tovarășelor țărăniste, despre cari nici nu bănuiam că au legături cu „partidul de guvernământ".

Mai înspre zori, tovarășul Kemény, proprietarul barului, la ordinul d-lui comandant, a destupat vre-o câteva sticle Mott 14, probabil ceva licoare democrată sau țărănească, și s'a încins așa o „revistă" de nu mai puteai să scoți gărzile de sub mese.

A doua zi, d. comandant, puțin cam mahmur, a plecat în alt oraș să mai treacă în „revistă" și alte gărzi.

Facem pariu că anumita presă va înregistra o nouă „impunătoare manifestație național-țărănistă".

Dela asociația licențiaților în teologie

Asociația licențiaților în teologie, întrunindu-se în ședință extraordinară în ziua de 20 Februarie 1937, cu unanimtiate cere:

a) Publicarea cât mai urgentă a programei analitice pentru capacitate, specialitatea „religie" pe materii și capitole, întrucât programa publicată nu arată nimic precis. Cu atât mai mult cu cât la toate specialitățile s'a respectat acest deziderat.

b) Publicarea comisiei examinatoare.

c) Protestează contra admiterii licențiaților în teologie la capacitate, întrucât dreptul de a învăța doctrina ortodoxă este limitat prin canoane clericilor; este contra tradiției ortodoxe și a interesului învățământului religios, pentrucă anulează dispoziția cererii capelelor școlare.

d) Deasemenea protestează contra examenului de admitere în preoție întrucât înseamnă că se anulează diplomele universitare.

Utilizarea personalului românesc în întreprinderile din Banat

O sfidare și o batjocoră la adresa elementului românesc

TIMIȘOARA, 20. — O știre, scurtă și lacolnică, ne anunță că, din comisia pentru controlul personalului angajat, în legătură cu aplicarea legii pentru utilizarea personalului românesc în întreprinderile din Banat, fac parte d-nii inginer Faur, în calitate de președinte; inspector Gh. Bottez, sub-prefect dr. I. Ionescu și inspector, I. Ilincea ca membri.

Pentru acei ce cunosc deplorabila situație a elementului românesc în întreprinderile din Banat și pentru acei ce mai simt românește, felul cum a fost alcătuită această comisie, constitue, nu numai o batjocură, ci și o crimă națională.

Ne dăm perfect de bine seama de gravitatea afirmațiunilor noastre dar nu facem altceva, decât să dăm expresie revoltei ce clocotește în piepturile tuturor acelor români, cari de 19 ani dela Unire, duc o luptă disperată pentru a transforma metropola Banatului într'un centru românesc, în care munca elementului autohton să aibă cel puțin atâta preț ca și a minoritarilor, stăpâni exclusivi ai tuturor bogățiilor din acest oraș. In această luptă de fireascâ cucerire, toate speranțele și străduințele românești s'au poticnit în pragul a două instituții, a inspectoratului industrial și al muncii, conduse, primul, de inginer L. Faur, iar al doilea de Gh. Bottez, doi ciocli, cari au stăvilit toate încercările de ascensiune și penetrare ale elementului românesc în industria și comerțul din Timișoara.

Guvernele s'au perindat la cârma țări, dar doi oameni s'au cuibărit adânc la conducerea instituțiilor a căror menire era să promoveze munca românească, inspectorii Faur și Bottez, ghiftuindu-se din pomana aruncată de străini și devenind slugile plecate ale intereselor acestora.

Nu s'a găsit încă un om în ministerul industriei sau al muncii, conștiincios și cu dragoste pentru glia strămoșească, pentru a-i înfășca de guler și trimite lo locul lor?

Dacă nu, obligațiunea aceasta ne-o luăm noi. In interesul fortificării acestui colț de țară, expus mai mult ca oricare altă regiune poftelor lacome și privirilor piezișe ale vecinilor, guvernul este obligat să ne trimită aici oameni integri și conștienți de misiunea lor.

Atât timp, cât inspectorii Faur și Bottez vor continua să gireze instituțiile pe cari le conduc, legea pentru utilizarea personalului românesc în întreprinderi va deveni un anacronism pentru massa românească și o nouă sursă de venituri pentru cei doi ciocli.

Această stare nu mai poate fi tolerată.

Față de situația creiată elementului românesc prin instituirea comisiei amintite, din inițiativa puținilor comercianți și industriași români din Timișoara, secondați fiind și de numeroși intelectuali, s'a pornit o acțiune în sensul ca, o delegație să se prezinte primului ministru pentru a-i arăta dezastruoasa situație a elementului românesc din întreprinderi și a ordona o anchetă la cele două inspectorate din Timișoara, pentru a scoate la iveală pe autorii dezastrului.

Inițiativa, deși a venit în ceasul al unsprezecelea, are toți sorții de isbândă și va deschide ochii guvernului asupra unei situații, care aici, la granița de Vest, nu mai poate fi tolerată.

Ca o primă măsură, cerem destituirea celor doi inspectori din comisia pentru controlul personalului angajat și înlocuirea lor cu oameni cumsecade.

Este cererea justă a unei provincii care vrea ca destinele ei să fie conduse în spirit românesc.

Romulus P. Roșu

Straja Cavalerilor

Intr'o noapte de prohod — care seamănă mai mult a noapte de Inviere — au stat de strajă doi cavaleri, lângă sicriile a doi martiri.

Doi cavaleri, din două glorioase câmpuri de luptă, veniți simbolic lângă sicriile celor doi căzuți pe îndepărtatul front creștin...

In clipa aceasta solemnă — în aerul acesta de mister și de mireșme, de reculegere și de rugăciune — s'a ferecat în fața Altarului Creștin, o nouă verigă a lanțului vitejiei noastre.

Cavaler și Legionar — jertfă de întregire — jertfă pentru Christos.

Voi toți, cari tremurati ca frunza de grija nemernicei voastre vieți; — voi toți cari suferiți, cu lașitate, numai pentru căpătuiala voastră, ori ce batjocură personală, ori ce știrbire a prestigiului nostru; — voi îmbuibații, nesăturații, vânduții și înstrăinații neamului nostru; voi nu veți putea pricepe încăodată ce s'a petrecut în noaptea aceasta de mister, cum n'ați putut pricepe nici măreața jertfă a celor doi martiri (plămădiți din alt aluat decât acela al ticăloșiei voastre) — nici marea taină a prefacerei *semănată de jertfa lor, pe întinsul ogoarelor noastre...*

Marea mulțime anonimă însă, imensa mulțime a celor desmoșteniți în moștenirea lor, a celor ce muncesc, din zori și până în noapte, pentru cei ce risipesc, din noapte până 'n zori, această imensă mulțime anonimă, iubitoare de Christos și de moșie — gata de jertfă și de suferință — aceasta singură a înțeles, în felul ei misterios de a înțelege, ceiace s'a petrecut...

Iar ca subliniere a acestui fapt — ca semn că a primit botezul — calea către veșnicie a Înaintemergătorilor Moța și Marin, a fost salutată — semnificativ — prin simbolicul salut Legionar Român, de o mare — văzută — de brațe ridicate, dealungul străzilor ticsite ale Capitalei — dealungul întortochiatului convoi funerar prin țară, ca și de o imensă — nevăzută — mare, dar totuși simțitor simțită, a milioanelor de brațe Românești ce s'au înălțat către cer în tot cuprinsul României Mari.

Colonel rez. C. Malamuceanu
Cavaler ord. „Mihai-Viteazul"

Casa cercuală din Timișoara își plasează... economiile

— Scandaloasa afacere a cumpărării imobilului unui jidan pentru a fi transformat in sanatoriu. —

De câteva zile s'a răspândit în localitate svonul că președintele consiliului de administrație al Casei cercuale d. Ionescu-Frota, duce tratative cu jidanul botezat Bottez, avocat, pentru a cumpăra imobilul acestuia pentru suma de 2 milioane lei și a-l transforma în sanatoriu.

Natural, o cumpărare în asemenea condițiuni constitue o afacere scandaloasă și realizarea ei nu este posibilă decât dacă fonrurile erarhice ale d-lui Ionescu-Frota vor ține cont de un singur considerent, că este membru al partidului liberal. Alte merite nu are.

Pentru a ne convinge de temeinicia acestui svon, i-am cerut lămuriri d-lui Ionescu și d-sa ne-a declarat că, într'adevăr, Casa cercuală are o economie de 3 milioane lei și această sumă trebue plasată... undeva. Cu jidanul Bottez s'au dus tratative, dar tranzacția nu s'a încheiat încă.

MINISTERUL MUNCII TREBUE SA IMPIEDICE AFACEREA

Deplasându-ne în strada Carmen-Sylva, unde este situat imobilul cu pricina, ne-am convins că la mijloc este o afacere și încă una dintr'acelea cari ar putea forma obiectul cercetărilor organelor parchetului. (Și d. Ionescu-Frota a mai avut de a face cu parchetul când era președinte al Camerei de comerț). O magherniță, care din față seamănă cu o magazie de mărfuri, iar lateral par'c'ar fi o arcă, sub nici o formă nu poate fi utilizată ca sanatoriu. Prin absurd, presupunând chiar, că s'ar mai complecta această arcă, nu poate corespunde scopului pentru care vor s'o cumpere cei dela Casa centrală.

Prețul, nici nu-l mai discutăm.

Deoarece suntem obișnuiți cu loviturile de acest gen ale unora din oamenii regimului, ne facem datoria atrăgând atențiunea ministerului muncii asupra acestui caz, pentru a cerceta și opri la timp această scandaloasă tranzacție.

Banul public, strâns din sudoara meseriașilor, cari cotizează leu cu leu la Casa cercuală, nu poate fi aruncat drept pomană unei lifte jidovești, și dacă d. Ionescu-Frota, președintele nu vrea să înțeleagă acest lucru, e datoria organelor ministerului muncii de a-l aduce la realitate.

Informațiuni

❖ **IN CICLUL de conferințe cu caracter edilitar și de propagandă naționalistă ce se țin la Cercul de studii din str. Agricultori No. 11, va vorbi Luni 22 Februarie ora 8.30 seara, d. N. Petrache despre:** „Personalitatea politică a d-lui dr. Alex Vaida Voevod.

Conferința va fi prezidată de d. C-tin Angelescu, președ. org. „Front. Românesc" din Capitală.

★ Duminică 21 crt. ora 10 dim. va avea loc ședința societății de Ortopedie, la sediul său din str. V. Goldiș nr. 17 b. cu următoarea ordine de zi:

1. Agregat dr. *I. Marian* (București): Iodul în tratamentul adenitelor cervicale tuberculoase; 2. dr. *Al. D. Rădulescu:* Peripetiile unei pseudartroze; 3. Dr. *B. Susan:* Un caz de deformatiuni multiple consecutiv paraliziei infantile, diagnosticat compresiune medulară (arachnoidită); 4. Dr. *I. Câmpean:* Trei cazuri de fracturi deschise, operate și vindecate; 5. Dr. *I. Zaftur:* Un caz de redori congenitale multiple; Un caz de miozită stafilococică.

❖ **DIN Culevcea se anunță că un tren de marfă a surprins, pe linie, un om, a cărui identitate n'a putut fi stabilită, omorându-l.**

❖ MEMBRII societății studenților în științe naturale sunt rugați a lua parte la adunarea generală ce va avea loc zi 21 Februarie, a. c. la ora 10 a. m. la sediul societății.

❖ *Duminică, 21 Februarie, ora 3 d. a. are loc la ateneul Dichiu ședătoarea culturală la care va conferența d. ing. D. Scăueru despre* „Africa în decursul timpurilor" *cu proecțiuni, după care va urma un frumos program artistic.*

Intrarea liberă.

★ „CERCUL STUDENTESC ALBA" va ține adunare generală Luni 22 ora 2¼ fix la Casa Studențească din calea Plevnei.

★ *In cadrul conferințelor organizate de Corpul Contabililor — secția Ilfov — d. prof. Al. Vasilescu, va vorbi Marți 23 Februarie 1937 ora 7 jum. seara despre: „CONTABILITATEA AGRICOLA APLICATA".*

Toți membrii corpului, stagiari și autorizați sunt obligați de a participa la un număr minim de comunicări pentru a putea fi trecuți la grade superioare.

Comunicarea are loc la sediul corpului Contabililor în str. Teilor nr. 12.

Intrarea liberă.

★ *Asociația funcționarilor publici cu soții învățătoare roagă pe toți colegi și colegele din capitală să ia neapărat parte la consfătuirea ce se va ține Luni 22 Februrie la orele 7½ la sediul asociației din str. Smârdan nr. 4 camera nr. 22.*

La ordinea zilei fiind modificarea legei învățământului primar pe care d. ministru al Educației Naționale o va depune în parlament în cursul acestei săptămâni.

Colegii și colegele sunt rugați a răspunde cu toții la apelul nostru.

❖ Soc. stud. macedo-români, în vederea strângerii de fonduri necesare întreținerii căminului său, organizează pentru azi 21 Februarie a. c. orele 9 seara Balul anual în saloanele Roxy. Jazz The Black Cat. Tombolă cu toate numerile câștigătoare. Bufet ales. Dif. surprize. Intrarea generală 100 lei de persoană, studenții 60 lei. Biletele a casă.

★ *ASOCIAȚIA STUDENȚILOR Turci din România va comemora pe ziua de 23 Februarie a. c. orele 11 a. m. 19 ani dela moartea naționalistului turc CELEBIGHIAN, căzut în luptele pentru independența Crimeii, prin oficierea unei slujbe religioase la Moscheea din Parcul Carol și prin depunerea unei jerbe de flori pe mormântul Eroului Necunoscut.*

❖ *Asociația Polisportivă „Colțea" a organizat pentru ziua de Duminică 21 Febr. 1937, orele 17-24 p. m. un* matineu dansant, *în saloanele „Palatului Medicinist", str. Schitu Măgureanu No. 2. Orchestra Corologos și Cristian Vasile. Intrarea generală 40 lei.*

❖ ASOCIAȚIA profesorilor de limba română va ține ședință Luni 22 Februarie 1937, orele 18½, la sediul „Cercului", București (str. Elie Radu 6).

In ordinea de zi: 1) Rapoartele comisiunilor asupra programei examenului de capacitate la limba română; 2) anteproectul de statut.

★ Frăția Misionară „Patriarhul-Miron": în grija ce poartă pentru susținerea operilor de binefacere, a început clădirea unui azil pentru bătrâni. Face apel la bunii creștini, să ajute cu ceia ce pot la realizarea acestui gând, trimițând ajutoare în str. Sf. Apostoli, 40. Se primesc și cei ce doresc să-și facă o chilie proprie.

❖ *D. IOAN N. PAVELESCU, membru corespondent al Academiei Române, a fost desemnat de consiliul de conducere al* „Asociației publiciștilor români" *ca director al bibliotecii.*

La finele lunei, biblioteca va funcționa zilnic, fiind pusă la dispoziția membrilor A. P. R.-ului, cât și marelui public.

❖ *Inscrierile la examenul de capacitate pentru învățământul menajer — specialitățile bucătărie și spălat-călcat — expiră în ziua de 25 Februarie a. c. Cererile candidaților adresate ministerului peste această dată nu vor fi luate în considerație.*

❖ SOCIETATEA de binefacere *„Materna"* va da balul său anual Sâmbătă 27 c. în saloanele Automobil-Club Regal al României.

Biletele se pot procura dela d-nele Richard Franasovici, Missir și Mitilineu.

AVIZ

Societatea Generală de Gaz și Electricitate aduce la cunoștință abonaților săi că oameni de rea credință în ultimul timp, se prezintă la locuințele dvs. cari se dau ca făcând parte din personalul Societății noastre, și care iau conductele de plumb dela branșamentele de gaz ce leagă contoarele.

Reamintim abonaților că personalul nostru este prevăzut cu carnete de identitate cu fotografie, așa că numai acestui personal i se poate permite vizitarea instalațiunilor de gaz. Legitimația este valabilă numai pe timpul când poartă viza și timbrul sec și numai pentru luna în curs.

Cel care se prezintă fără legitimație ca să viziteze instalația dv. de gaz, îl puteți da pe mâna poliției.

Elementul etnic românesc în barouri: un drept regalian

O realistă moțiune a avocaților din Buzău

BUZAU, 19. — Duminica trecută a avut loc adunarea generală a Baroului de Buzău. După ce d. Vasile **Antonescu**, decan, deschide adunarea, d. **Const. Barbu Teodorescu**, consilier, dă citire dării de seamă asupra gestiunii baroului și a Casei de ajutor, pentru care adunarea dă descărcare. Se votează apoi bugetul pe anul 1937.

D-nii Vasile Antonescu, C. Popa și N. I.Dragomirescu, discută apoi diferite chestiuni profesionale, după care se dă citire adresei Uniunii generale a avocaților, referitoare la problema elementului etnic în barou.

D. N. N. Manolescu, avocat, directorul ziarului local „Ideea Națională", luând cuvântul, arată că această problemă e de o capitală importanță pentru viitorul neamului, de oarece ne pune în alternativa: ori devenim slugile străinilor, ori rămânem stăpâni la noi acasă. Chestiunea prescripției nu poate avea nici o legătură cu acest domeniu. D-sa cere naționalizarea completă a barourilor și magistraturii precum și a întregei noastre vieți judiciare.

Mai iau parte la această discuțiune, în acelaș spirit, d-nii C. Popa, Gh. Pliniceanu și C. Albuleț.

Se votează apoi în unanimitate și într'un mare entuziasm următoarea:

MOȚIUNE

„Baroul de Buzău, convocat în adunare deliberativă, luând în discuțiune problema elementului etnic în barou, după insuflețite, ample și documentate susțineri ale drepturilor neamului Românesc, de a dispune numai el de tot ce interesează existența sa, hotărăște în unanimitate:

Socoteste necesitatea elementului etnic românesc în barou, un drept regalian în înțelesul că numai neamul românesc are dreptul de imperium, are dreptul a da elementele care să compună barourile în Țara Românească.

Pe viitor, legea corpului nostru și de va fi nevoie însăși Constituția țării, să fie modificată în sensul că nu vor putea avea accest în barouri decât Românii de baștină și de credință creștină românească.

Numai așa se poate salva și soarta barourilor și a neamului nostru românesc".

Adunarea mai aprobă după aceea ca o sumă de 12.000 lei, disponibilă din bugetul Casei de ajutor a avocaților buzoeni pe 1937, să se dea minorilor colegului decedat Tache Georgescu.

Intr'o desăvârșită însuflețire, ședința s'a închis la orele 13.

D. I.

SFATUL DOCTORULUI

„Nu vă descurajați, a spus Doctorul către clientul său, toate indispozițiile urinare vor fi repede calmate: arsurile vor dispare, urina va redeveni limpede și normală și veți uita pe rezistentul și perfidul gonococ, luând acel excelent remediu

PAGÉOL

care vindecă blenoragia, cistita, oprește scurgerile, înmlădiază prostata și evită orice complicațiune.

LA FARMACII ȘI DROGUERII

ADMINISTRAȚIA COMERCIALA A PORTURILOR ȘI A CAILOR DE COMUNICAȚIE PE APA P. C. A.

Publicațiune

No. 256/18 Februarie, 1937

Serviciul Central de Economat P. C. A., ține licitație publică, pentru aprovizionarea cu lemnărie de brad, molift și stejar, pentru dulgherie și tâmplărie.

Licitația va avea loc în ziua de 23 Martie a. c., orele 11, în biurourile Serv. din București, strada Domnița Anastasia, No. 16, etaj III.

Caietul de sarcini, cu condițiunile tehnice și administrative, se poate vedea zilnic, în birourile Serviciului.

ULTIMA ORA

Situaţia politică intră într'o fază liniştitoare

— După consfătuirile de eri şi audienţa primului ministru. Poziţia şi intenţiile d-lui Gh. Tătărăscu. Şi ceva despre succesiune —

După consfătuirea ministerială ce a avut loc eri la d. Dinu Brătianu acasă şi după audienţa primului ministru la Suveran, evenimentele politice par a intra într'o fază liniştitoare.

Situaţia guvernului este foarte probabil să rămână neschimbată. In orice caz despre o schimbare de regim nu mai poate fi vorba. Despre o nouă guvernare Tătărăscu au rămas foarte puţine probabilităţi după cum iarăşi nu sunt şanse nici despre o remaniere în sânul actualului cabinet.

Primul ministru a afirmat prietenilor d-sale că n'ar voi să facă acum la sfârşit de guvernare, nici un fel de modificare, judecând nu fără dreptate, că a imprima azi când zilele guvernului sunt numărate, un alt caracter actualei guvernări ar fi o copilărie care n'ar duce la nici un

D. GH. TATARASCU

fel de rezultat. Numai dacă s'ar produce un eveniment neaşteptat sau o presiune căreia nu s'ar putea rezista, primul ministru ar ceda.

CUM VEDE D. GH. TATARASCU SITUAŢIA

In condiţiile de azi d. Gh. Tătărăscu înţelege să guverneze mai departe cu actuala echipă ministerială şi să nu mai tulbure nici apele politice nici liniştea din partid cu vreo modificare ce ar ridica noui nemulţumiri şi ar agita inutil cercurile politice.

D. Gh. Tătărăscu afirmă că până la 1 Aprilie când se închid Corpurile Legiuitoare, va realiza opera legisiativă şi va pune definitiv la punct programul de înarmare. Şi pentru aceasta socoteşte că nu are nevoe să mai provoace perturbări în partid cu modificări în guvern cari nu pot aduce nimic nou în atitudinea şi orientarea lui.

Intre 1 Aprilie şi 15 Octombrie d. Gh. Tătărăscu socoteşte că are tot timpul să decidă momentul când se va retrage dela guvern.

FORMULA DE SUCCESIUNE

Se pare că în vederea aceasta s'a schiţat principial şi formula de succesiune. Aceasta pare a se fi oprit la un guvern de tranziţie, un guvern tampon între două guvernări liberale. Aşa cel puţin afirmă cercurile apropiate primului ministru şi acelea ce se pretind bine informate.

Noi reţinem faptul că în urma ultimelor frământări se desenează tot mai sigur probabilitatea unui guvern în afara partidelor politice pe care pare să o confirme acum şi cercurile politice bine informate. Natural că guvernul acesta va trebui să aibă şi girul electoral al unui partid şi se pare că în această privinţă se duc de câtva timp unele tratative cari se ţin însă în secret.

Cum însă e prematur să vorbim azi despre evenimente menite să se realizeze peste câtva timp, vom reveni la momentul oportun cu lămuriri ceva mai precise.

P. B.

Lumânările d-lui Morcov Cancicoff

O interesantă scrisoare din oraşul ministrului de finanţe

Din Bacău primim o scrisoare interesantă, cu privire la d. MIRCEA CANCICOFF, pe care o înserăm în întregime :

„După primirea de Duminică în gara Bacău, de către toţi pistruiaţii şi nespălaţii Bacăului, d. MORCOV CANCICOFF, senator EDY RACOVIŢA, deputat CRISTARMEANU - Cristoveanu, primar C. ZOESCU şi întregul stat major de agenţi electorali cu luna, au mers la sinagogă unde au fost primiţi de către rabinul şef ŞAFRAN, cu cornul în frunte, înălţând rugăciuni pentru reusita în alegeri a listei iudeo-liberale.

Au vorbit: MORCOV CANCICOFF, JEDY RACOVIŢA, CRISTARMEANU, etc., etc., promiţând bani pentru sinagogi, scutiri de dări, — apărare contra naţionaliştilor, (a şi adus până azi 2 companii de jandarmi), *la care a răspuns rabinul ŞAFRAN că toată hoarda lui Iuda le va da concursul şi lista, pe care candidează (şi fraţii lor) o va face să reuşească.*

D. MORCOV CANCICOFF, mulţumit fiind în casa lui Iuda, DREPT LUMANARI, a împărţit jidanilor şi agenţilor electorali pachete de ţigări—pe coperta cărora scria „PLUGAR", dar în realitate erau ţigări superioare, cu autograful d-lui Cancicoff pe fiecare ţigară.

Crede, oare, d. CANCICOFF, că pentru o ţigară, — fie ea chiar şi cu autograful d-sale — va căpăta voturi?... Jidanii poate să-l voteze, căci e omul lor, dar creştinii nici pentru o ţigară a MORCOVULUI, nici pentru covrigul d-lui Mihalache nu-şi vor vinde pielea. Ci cu toţii vor merge pe DRUMUL DREPT, mânaţi de conştiinţă, iar MORCOVULUI îi vor rămâne jidanii şi... cenuşa dela cele câteva zeci de mii de ţigări pe care o va trage după alegeri... pe cap...

Se întreabă creştinii:

D. CANCICOFF pentru care religie optează?... Pentru cea creştină sau pentru mozaică? Credem — şi ar fi mai bine — să rămână mozaic, căci la bisericele creştine nu merge şi cine se roagă în casa lui Iuda nu mai poate fi primit în casa lui Hristos.

Ţigările executate la C. A. M. cu autograful d-lui CANCICOFF au fost plătite din buzunarul său personal, al statului, sau au fost donate de... Blank?...

D-le CANCI-şi-OFF — ne-ai făcut de râs Bacăul, dar va veni curând timpul când ai să-ţi găseşti... Bacăul".

D-nii Madgearu, Călinescu şi Ghelmegeanu

indezirabili la naţional-ţărănişti?

Intr'un reportagiu de săptămâna trecută arătam, că d-nii Armand Călinescu şi M. Ghelmegeanu au cerut d-lui Ion Mihalache excluderea d-lui V. Madgearu dela naţional - ţărănişti, pentrucă s'a făcut vinovat de înfrângerea disciplinei şi trădarea intereselor partidului.

Nu ştim ce a răspuns d. Mihalache.

Ştim, însă, că d. Madgearu a declarat război pe faţă d-lor Armand Călinescu şi M. Ghelmegeanu, pretinzând să fie consideraţi în afară de partid.

De ce ?

D. Madgearu susţine, pe baza informaţiilor precise ce le are, că d. ARMAND CALINESCU e spionul d-lui ION INCULEŢ în partidul naţional-ţărănesc, iar d. M. GHELMEGEANU ar fi inspirat şi coordonat materialul actualului proiect de lege pentru organizarea agriculturii, prezentat Corpurilor Legiuitoare de d. V. Sassu.

Dacă d. Madgearu îşi va putea dovedi acuzaţiile, situaţiile d-lor Călinescu şi Ghelmegeanu sunt, în adevăr, periclitate.

Noi subliniem, însă, faptul că în partidul naţional - ţărănesc domneşte cea mai bună... înţelegere.

Debandada din armata comunistă spaniolă

Generalul Ascensio a părăsit comanda supremă a trupelor roşii

VALENCIA, 20 (RADOR). — **CORESPONDENTUL AGENŢIEI REUTER COMUNICA :**

GENERALUL ASCENSIO, SUBSECRETAR DE STAT LA MINISTERUL DE RAZBOI, CARE AVEA COMANDA SUPREMA A TRUPELOR GUVERNAMENTALE DE PE TOATE FRONTURILE, ŞI-A INAINTAT AZI DIMINEAŢA DEMISIA.

Un mare eveniment colonial

La 17 Martie d. Mussolini va fi primit cu toate onorurile la Tripol

Roma, 20 (Rador). *Călătoria d-lui Mussolini în Tripolitania va avea caracterul unui mare eveniment colonial.*

Şeful guvernului italian va debarca la Tobruk, adică în apropiere de frontiera Egiptului şi, însoţit de mareşalul Balbo, va lua parte la începutul manevrelor navale din această regiune. D. Mussolini va parcurge apoi în automobil noua autostradă din lungul coastei şi va vizita cele două mari centre arheologice dela Leptis Magna şi Sabratha. In ziua de 17 Martie, Ducele va fi primit, în cadrul unei mari solemnităţi, la Tripoli, unde va vizita târgul şi va asista la o mare revistă militară.

Scindarea partidului naţional-ţărănesc

— O mare acţiune a d-lui profesor N. Costăchescu —

Naţional-ţărăniştii, oricât calm ar afişa, sunt exasperaţi de opoziţie. Implinesc, la Noembrie, patru ani de când nu au mai dat iama prin bugetul statului.

Şi cine ştie dacă se vor mai întâlni vre-odată, la un loc, pe cascavalul ţării, din care au muşcat, hulpavi, în două guvernări de tristă memorie !...

Această nesiguranţă îi face pe unii să se descotorosească de formula „Statului ţărănesc" a d-lui Mihalache şi să se orienteze spre mişcările în mijlocul cărora ar putea să fie de folos ţării.

Astfel, pentru 28 Februarie, peste capul şefului partidului, d. prof. N. COSTACHESCU a convocat la Iaşi o mare întrunire a prietenilor d-sale din Moldova.

Au fost invitaţi d-nii GICĂ MACARESCU-P.-Neamţ, dr. ERNEST ENE-Roman, CONST. NADEJDE-Bacău, RAŞCANU-Bârlad, P. IRIMESCU-Botoşani, BELDIE-Tecuci. Iar din partea centrului a fost rugat să participe d. VIRGIL POTÂRCĂ.

Invitaţii au răspuns că vor veni la chemarea d-lui Costăchescu.

După informaţiile pe cari le avem din surse serioase — orice desmintire se va produce o socotim insolită — la Iaşi se va discuta situaţia partidului naţional-ţărănesc în lumina ultimelor evenimente şi d. prof. Costăchescu va reliefa, că d. Mihalache nefiind în măsură să orienteze partidul în spiritul vremii şi să epureze cadrele, d-sa îşi ia libertatea de acţiune, ridică steagul răsvrătirii şi toţi acei cari vor să conlucreze la realizarea unor principii izvorite din nevoile vitale ale ţării, să vină în jurul d-sale.

D. Mihalache, pus în curent cu iniţiativa d-lui N. Costăchescu, manifestă o evidentă îngrijorare.

Şi crezând că poate anihila sau tempera hotărirea fruntaşului ieşan, a trimis ieri în Capitala Moldovei un om de încredere, cu însărcinare specilaă.

Orice tentativă este infructuoasă, însă, ne asigură cercurile bine informate. Se merge cu paşi gigantici la scinderea partidului naţional-ţărănesc.

Fură jidanii ca în codrul Vlăsiei!

La c.f.r. se pregăteşte o nouă lovitură, în vreme ce se descoperă fraude fantastice săvârşite de „Grupajul Român", al celor doi jidani unguri König şi Lazar

Ni se aduce la cunoştinţă un fapt foarte grav. Anume că la c. f. r. se fac formele, spre a se concesiona unei societăţi C.I.T., reclama direcţiunii generale a căilor ferate.

Concesiunea aceasta — care se intenţionează a fi dată pe trei ani — a fost acordată până acum jidanilor dela Agenţia telegrafică Română, OFICIALA, Rador. Urmând... tradiţia, căile ferate se simt obligate acum s'o dea tot jidanilor. De astă dată preferinţele direcţiunii generale se îndreaptă spre banda gangsterilor dela „Galeriile Lafayette cu perciuni", jidanii Nedelea (Nathanson) şi Schwartz, cari s'au camuflat de circumstanţă sub numele de societatea... CIT.

Beneficiile din această „exploatare" se ridică la 25—30 de milioane pe an. Cum vedeţi, pe trei ani, 75—90 de milioane, CADOU în buzunarele piraţilor dela SOCEC-LAFAYETTE.

Am putea să ne întrebăm: n'au găsit căile ferate un Român, o biată asociaţie de invalizi sau de tineri titraţi universitari Români, cari mor de foame, căutând zadarnic o slujbă de 3.000 de lei ?

De ce n'au găsit şi de ce Izrael e tartor la c. f. r., vom spune-o noi odată şi odată.

Deocamdată, o altă chestie gravă, tot cu c. f. r.-ul, dar şi cu d. Cancicoff, sau Kleincicoff, după ultimul pseudonim al ministrului de finanţe.

Piraţii dela „Grupzjul galiţian"

Cititorii noştri îşi aduc, desigur, aminte de vehementa campanie pe care noi am dus-o, doi ani în şir, împotriva unei asociaţii de piraţi, intitulată „Grupajul Român". Doi bandiţi maghiaro-jidani : KÖNIG şi LAZAR, cu complicitatea politicianismului român, au pus la cale o formidabilă jecmănire a căilor ferate. Au cerut şi obţinut concesiunea transporturilor de coletărie pe c. f. r. Transporturi cari se făceau, până atunci, de serviciile căilor ferate, pentruca după concesie să se execute de cea mai abjectă vermină galiţiană.

Concesiunea a adus anual câteva sute de milioane piraţilor. Am ţipat noi, am făcut campanii peste campanii, un asurzitor scandal ; fără nici un rezultat însă. Nimeni nu ne-a ascultat.

„GRUPAJUL SAXON", pardon „Rumun" a continuat să-şi facă afacerile, iar KÖNIG şi LAZAR să-şi umple buzunarele. O singură izbândă morală am avut : d. JENICA ATANASIU, fost ministru, a socotit, în urma campaniilor noastre, că este incompatibilitate între situaţia d-sale de fruntaş al mişcării naţionaliste şi calitatea de membru în consiliul „Grupajului". A dat, în consecinţă cu piciorul la cele câteva sute de mii de lei ale „Grupajului" şi a demisionat. Act pentru care îi exprimăm omagiul nostru.

FRAUDE, FRAUDE

Iată însă că „justiţia imanentă" vine să ne confirme. La parchetul tribunalului Ilfov, au început să se cerceteze fraudele de 100 de milioane ale „Grupajului". Sunt fraudate : ministerul de finanţe cu 50 de milioane, comunicaţiile cu 30, Aerul şi Marina cu vreo 20.

Gangsterii Konig şi Lazăr, intraţi la apă, au făcut însă apel la veşnica lor protecţie : SABAGOIMII. Şi cum au în consiliu pe d. XENI, fost ministru (jumătate şi el cuşăr galiţian) se pare că n'au greşit-o.

Intr'adevăr d. XENI, deşi se spală pe mâini că n'o face pentru el (fiindcă afirmă d-sa : eu n'am prea mare interes, deoarece ţin numai provizoriu locul unui ministru în funcţiune) se dă totuşi peste cap să-i salveze pe piraţii : Konig şi Lazăr.

MANEVRELE D-LUI KLEINCICOFF

Lucrurile s'au c'am complicat însă. Cum ? Să vedeţi ! Avocatul ministerului de finanţe s'a constituit, în numele ministerului, parte civilă cu suma fraudată, de 50 milioane. Ori constituirea aceasta, împiedecă muşumalizarea, recte, în termeni, consacraţi : „închiderea" dosarului. Astfel că d. Kleincicoff, deşi asediat de d. XENI, cu toate sforţările disperate pe care le face, e greu de presupus că va putea să facă „actul de autoritate" al retragerii constituirii de parte civilă, făcută de minister.

Asta, în definitiv, i-ar mai trebui d-lui Kleincicoff ! Ne-ar mai obliga să-i... închinăm o pagină, pe lângă aceia pe care i-o pregătim şi care apare irevocabil săptămâna viitoare (înainte de alegerile din municipiul ghetto-ului galiţian al Bacăului). Ştiţi, desigur, care pagină.. Acela cu trimiterea în judecată a lui Ion şi Vintilă Brătianu — cerută de d. Kleincicoff pe timpul guvernului Marghiloman — pentru vina de a fi băgat ţara în război şi de-a fi realizat România Mare. Trimitere în judecată, care nu l-a împiedecat, într'o guvernare a urmaşilor lui Brătianu, să ajungă ministru de finanţe.

Astfel că suntem în aşteptarea „desfăşurării" evenimentelor pentruca să le difuzăm în 84.000 de exemplare. Vrem s'o vedem şi p'asta : FURA JIDANII MAGHIARI CA IN CODRUL VLASIEI ŞI SE INTINDE MUŞAMAUA „naţională" A D-LUI KLEINCICOFF ?

Radu Paltin

Naţionaliştii spanioli

au înaintat 30 km. pe frontul dela Teruel

Avila, 20 (Rador). — **Corespondentul Agenţiei Stefani anunţă că după un violent bombardament de artilerie, trupele naţionaliste au înaintat cu 30 kilometri pe frontul dela Teruel, ocupând localitatea Vivel del Rio, situată în apropiere de Calamocha.**

Trupele guvernamentale au încercat să facă o diversiune, atacând Castello de Pecho, în apropiere de Huesa. Ei au fost însă respinse cu grele pierderi.

ŞTIRI ŞI POLEMICI

ASEARA la orele 21, a sosit în Capitală cu un tren regal, venind dela Florenţa, Măria Sa Marele Voevod Mihaiu, Moştenitorul Tronului.

Intru întâmpinarea Măriei Sale, au ieşit pe peronul gării Mogoşoaia: M. S. Regele Carol II şi M. S. Regina Maria, împreună cu Casa civilă şi militară, apoi membrii guvernului şi ai Parlamentului, în frunte cu d. G. Tătărăscu, preşedintele consiliului de miniştri, reprezentanţii armatei, autorităţile superioare, colegii de clasă ai Măriei Sale, numeroase delegaţii de străjeri, etc.

La sosirea trenului un fior de bucurie a străbătut inimile tuturor celor prezenţi, iar după coborîrea Măriei Sale Voevodului din vagon, a urmat un moment de înduioşătoare efuziune în care Suveranul şi-a îmbrăţişat Fiul.

Intreaga asistenţă a manifestat puternic pentru Rege şi Moştenitorul Tronului.

Pe tot parcursul şoselei Kisselef cât şi pe calea Victoriei, Măria Sa a fost obiectul unei mari manifestaţii de bucurie din partea publicului.

La palatul regal o mare mulţime de străjeri, cercetaşi şi elevi cu drapele reprezentând şcolile civile şi militare, au întâmpinat cu urale pe Marele Voevod.

*

NI SE COMUNICA : D. doctor N. GHEORGHIU, profesor de obstretică la Facultatea de Medicină, şeful Maternităţii din Bucureşti, fost rector al Universităţii, fiind născut în luna Septembrie, anul 1867, şi urmând să-şi reguleze drepturile la pensie, a cerut ministerului Educaţiei Naţionale să fie prelungit la catedra sa şi după vârsta de 70 ani.

Tot nu s'a mai săturat patronul avorteurilor jidani din Capitală? Mare îndrăzneală!

*

Negocierile pentru încheierea unei noui convenţii economice şi de plăţi între Austria şi Romănia au fost întrerupte, până când delegaţia austriacă va primi noui instrucţiuni dela Viena.

*

IN „ADEVARUL", pe prima pagină, un inveterat şabbăsgoim susţine, că d. Ion Mihalache a ajuns „un simbol al ţărănimii împilate".

Nu era mai conform cu realitatea dacă se spunea, că şeful partidului naţional-ţărănesc e o deziluzie a plugarilor ameţiţi de epistolele sale pe când deţinea ministerul de agricultură şi domenii?

*

MEMBRII guvernului se vor întruni mâine într'un nou consiliu, sub preşedinţia d-lui Gh. Tătărăscu, pentru a pune la punct chestiunile ridicate de parlamentarii majoritari, cari au înaintat un detailat memoriu şefului partidului.

AZI are loc la Bălţi congresul organizaţiei georgiste din acel oraş.

D. Gh. Brătianu, care participă la desbateri, va face un amplu expozeu politic.

*

D. VICTOR ANTONESCU, ministrul afacerilor streine, va sosi azi în Capitală. D-sa va avea mâine dimineaţă o întrevedere cu d. Gh. Tătărăscu, preşedintele consiliului de miniştri, pe care-l va pune în curent cu discuţiile dela conferinţa Înţelegerii Balcanice.

*

CURTEA cu juraţi a fixat un ultim termen la 23 Februarie pentru judecarea bandei de incendiatori Moritz Bacalu et Comp.

*

M. S. REGELE CAROL II va primi mâine în audienţă pe d. Victor Antonescu, ministru de externe.

*

SE VORBEŞTE insistent, că în urma unei consfătuiri care a avut loc între Prea Fericitul Patriarh Miron, d-nii miniştri Iuca şi Iamandi, s'a hotărât ca I. P. S. Sa mitropolitul GURIE al Basarabiei să-şi reia ocupaţiile la catedrala din Chişinău.

*

INALTA Curte de Casaţie a admis strămutarea procesului d-lui Eduard Mirto la tribunalul Dolj.

*

D. Octavian Goga, preşedintele partidului naţional-creştin, a avut o lungă întrevedere cu d. Dim. Iuca, ministrul internelor, ieri după amiază, la Cameră.

*

D. PETRESCU COMNEN ministrul României la Berlin a sosit în Capitală unde va rămâne mai multe zile.

*

TRIBUNALUL Ilfov a confirmat ieri mandatul de arestare al jidanului asasin HERLING care şi-a ucis tovarăşul de pervertiri, în împrejurările cunoscute.

Externe

Paris, 20 (Rador). — **O nouă mină plutitoare a fost descoperită pe ţărmul francez în apropiere de Arcachon.**

*

Sofia, 20 (Rador). — *Un mare incendiu a isbucnit azi după amiază la fabrica de ceramică „Isida" din apropiere de Sofia.*

Pagubele se ridică la mai multe miloane de leva.

Nu sunt victime omeneşti.

*

Berlin, 20 (Rador). — **Cei patru aviatori germani cari vor lua parte la concursul organizat de aeroclubul egiptean, au sosit astăzi la Cairo.**

La acest concurs iau parte aviatori din nouă ţări. Marea Britanie şi Franţa sunt înscrise fiecare cu câte 17 aparate, Germania cu 4, România cu 3, Egiptul. Austria, Belgia şi Polonia cu câte două, iar Cehoslovacia cu un singur avion.

Atentatul împotriva mareşalului Graziani

este opera câtorva abisinieni fanatici

Roma, 20 (Rador). — Agenţia Ştefani transmite :

Atentatul împotriva mareşalului Graziaani, vice-regele Etiopiei şi a celorlalţi demnitari italieni, este socotit de presa italiană ca un episod criminal, datorit fanatismului. Faptul acesta, adaogă ziarele, nu poate fi supus unor interpretări arbitrare şi nu este de loc susceptibil de a se încerca speculareа lui în străinătate.

MAREŞALUL GRAZIANI

Zona din jurul Addis Abebei este de mult curăţată de rebelii abisinieni, după cum se dovedeşte prin lucrările publice de tot felul începute în împrejurimile capitalei de lucrători italieni. Pe de altă parte, pe întreg teritoriul imperiului etiopian, banditismul şi războiul de hărţuială au fost desfiinţate, liniştea cea mai deplină domnind pretutindeni. Această stare de lucruri a fost constatată personal de mareşalul Graziani în cursul recentei sale călătorii de 3000 kilometri, făcută cu automobilul prin toată ţara, însoţit fiind numai de o escortă de numai 50 oameni.

Atentatul dela Addis Abeba este opera câtorva fanatici neînduplecaţi şi el nu poate deci avea nici un fel de semnificaţie, după cum nu înfăţişează câtuşi de puţin un simptom al stării de spirit generale din Abisinia.

Ziarele fac urări călduroase pentru grabnica însănătoşire a mareşalului Graziani şi a generalului Liotta, cari au fost răniţi cu prilejul atentatului.

*

Roma, 20 (Rador). — **Corespondentul agenţiei Reuter transmite: Ştirea că mareşalul Graziani, vicerege Abisiniei, a fost uşor rănit în urma atentatului cu bombe de'a Addis Abeba a apărut pe scurt şi fără a fi scoasă în evidenţă în ziarele italiene dela amiază.**

Telegramele din Addis Abeba sunt supuse cenzurii. In afară de unele precizări scurte asupra atentatului, toate ştirile în legătură cu cele petrecute în capitala Abisiniei sunt oprite deocamdată.

Se crede că la Addis Abeba s'au făcut numeroase arestări şi că mulţi acuzaţi vor figura în procesul atentatului care se va desbate în şedinţe publice pentru a produce o deosebită impresie asupra indigenilor.

Se afirmă că acuzaţii pe cari justiţia îi va putea dovedi ca autori ai atentatului vor fi condamnaţi la moarte şi împuşcaţi.

Ştirea atentatului a produs vie surprindere la Roma, deoarece opinia publică presupunea că abisinienii s'au acomodat cu totul regimului italian, în afară de o mică parte care s'a revoltat sub conducerea Rasului Desta. Lumea se întreabă cum au putut indigenii cari au săvârşit atentatul, să se apropie atât de mult de mareşalul Graziani.

Cine este d. Adam Coc. conducătorul „Frontului naţional" polon

Varşovia, 20 (Rador). — *Colonelul ADAM KOC, conducătorul „FRONTULUI NAŢIONAL", care va transmite mâine la radio discursul program al noii organizaţii, s'a născut în 1890 în localitatea Suwalki din regiunea Wilno. Incă din luceu el s'a impus printr'o vie activitate în diferite organizaţii secrete cari urmăreau eliberarea Poloniei. Inainte de isbucnirea războiului mondial făcea parte din mişcarea de independenţă condusă de viitorul mareşal Pilsudski.*

La isbucnirea războiului mondial a făcut parte din legiunea Pildsudski şi a fost rănit grav în Volhinia. Sub ocupaţia germană a desfăşurat o intensă activitate conspiratoare, deosebit de periculoasă, într'o organizaţie condusă de actualul mareşal Smigly-Ridz.

După eliberarea Poloniei, colonelul Adam Koc a ocupat numeroase posturi militare şi civile, în cari a dovedit îndrăzneală şi spirit de organizare. In 1928 a fost ales deputat. De atunci s'a specializat tot mai mult în chestiuni economice. In 1936 a fost numit guvernator al Băncii Poloniei. In Mai 1936 este ales preşedinte al Uniunii Legionarilor, iar mareşalul Smgly-Ridz îl însărcinează să întocmească un program pentru consolidarea naţională. După aproape un an de zile de lucru la acest program, colonelul Koc îl va înfăţişa mâine în liniile lui largi.

La Sofia au fost arestaţi 20 partizani ai d-lui Ţancoff

Sofia, 20 (Rador'. — Poliţia a arestat un grup de 20 foşti membri ai partidului agrarian, condus de d. Ţancoff, cari au contravenit la noua lege privitoare la efectuarea alegerilor comunale, prin care se interzice membrilor fostelor partide să facă propagandă.

Tipografia ziarului „Universul" str. Brezoianu 23-25 Bucureşti

Redactor responsabil Gh. Dumitrache

BIBLIOTECA „ASOCIAȚIUNII" SIBIU

6 pagini 3 lei — ANUL VI, No. 665 Marți 23 Februarie 1937

Taxa poștală plătită în numerar conform aprobării Dir. Gen. P.T.T. No. 118.370/1934

Porunca Vremii

TRIBUNĂ ZILNICĂ DE LUPTĂ NAȚIONALĂ ȘI CREȘTINĂ

Evreii fac din jurnalistica europeană ceace au făcut din băuturile spirtoase la noi: otravă.

Pânună odată mâna pe presa europeană, care în genere nu are de țintă luminarea ci atâtarea urilor dintre popoare, ușor îi-i să spună orice minciună patentă.

MIHAIL EMINESCU
(scrieri politice și sociale)

Abonamente anuale: Lei 1000 pentru instituții și sprijinitori; Lei 800 pentru orașe; Lei 600 pentru sate
Se primesc și abonamente pe 6 și 3 luni

Ori ce sumă se poate trimite prin Casa de economii și Cecuri poștale (CEC) astfel: ABONAȚII PENTRU CONTUL 1224 DEPOZITARII „ „ 10405

Director: Dr. ILIE RĂDULESCU

Redacția și Administrația: BUCUREȘTI I, Str. Sărindar 18

TELEFON: Direcție, redacție 4.1853 Ad-ție, publicitate 4.1852

Români și Romance, creșteți-vă copiii, în spiritul vechilor noastre credințe!

Ipocriții aparențelor morale

de Dr. ILIE RADULESCU

Imi spunea, ieri, un prieten: „nenorocirea țării noastre nu trebuie s'o vezi numai în tâlharii, în oamenii cu mâna lungă, cari, jefuesc sub diverse forme, visteria publică, ori bugetele județelor, comunelor și regiilor publice. Eu, dacă aș putea, aș pedepsi cu aceiaș maximă asprime, nu numai pe afaceristul, — imun astăzi ori cărei sancțiuni — care se'nvârtește în profitul său personal, dar și pe politicianul imoral care lasă pe alții să fure sau care, prin incapacitatea, prin nepregătirea și imbecilitatea sa, face ravagii, pe ori unde trece, în administrația publică".

Prietenul meu avea perfectă dreptate. Intr'adevăr, groaznica cangrenă care impestează, azi, țara, este rezultanta, mai ales, a mentalității ipocrite, pe care politicianismul a înțeles s'o așeze la temelia vieții noastre de stat și implicit a societății existente. Am abandonat, brutal, sensul real, largile și cuprinzătoarele limanuri ale unei integrale morale, pentru ca să ne mulțumim cu exigențele de suprafață, de ochii lumii, ale unei etice strict exterioare, convenționale, atât cât trebuie numai pentru a nu înfrânge paragrafele codului penal. Incolo, putem să ne dăm, fără frică, peste cap.

Vreți o imagină cifrică, concludentă, a acestei noui structuri spirituale, a societății existente? Iată, v'o servesc dintr'un studiu statistic foarte interesant. Știți ce înseamnă, după acest studiu, ad-ție de stat democratic? Ascultați: 60% din totalitatea bugetelor noastre publice, nu merge la destinația care i se dă. Mă veți întreba: — „dar ce se întâmplă cu acest procent de 60%? Se fură de aceia cari mânuesc bugetele? Nu. Aceleaș studii ne spun că abia 25-30% intră în buzunarul politicianilor și oamenilor lor de afaceri. Restul se prăpădește prin simpla incapacitate, nepregătire și adeseori prostie a demagogului politic, ajuns, prin hazard și cu pălmuirea acelei noțiuni de morală integrală, într'o situație de răspundere. Primatul electoralului pe culmile superioare ale vieții de stat, acolo unde n'ar trebui să fie hotăritoare de cât valoarea intrinsecă a individului, a generalizat în toată țara o stare de lucruri de uluitoare harabaură, o completă anarhie nu numai în spirite, dar fatal și în acțiunea lor. Inginerii au fost puși să conducă sănătatea publică, iar medicii să hotărască de soarta industriei și a finanțelor țării. Oameni cari nu erau buni nici de primari în urbea lor și, cu atât mai puțin, de prefecți, au fost împinși de valul dezmățului electoral, la conducerea statului. Ori cât de bun simț ai avea d-ta, învățător sau medic, cum vei putea să judeci și să-ți dai un aviz conform, ca ministru al industriei, asupra unui proect TEHNIC, care vrea să pună în valoare energia căderilor de apă din țară? Sau cum o să poată hotări inginerul, ajuns ministrul al sănătății, asupra unui plan de combatere ȘTIINȚIFICA a sifilisului sau paludismului? Astfel că — trecând peste constatarea reală, verificată, că, spre a „agonisi" un milion, politicianul lasă să se fure alte nouă milioane, din bugetele țării — mare parte din averea națională se prăpădește datorită incapacității, nepregătirii, prostiei, oamenilor de guvern. Nu mai departe decât acum doi ani, dacă vă aduceți aminte, o bună intenție a guvernului: valorificarea grâului s'a soldat cu o pagubă de 100 de milioane pentru stat. Cum! Simplu: câteva mii de vagoane de grâu, înmagazinate în silozuri, de către comisariatul grâului, în fruntea căruia se găsea d. Radu Irimescu, au putrezit deabinelea, din cauza nevalorificării și expedierii lor, la timp, peste graniță. Urmarea? In locul ori cărei sancțiuni, d. Radu Irimescu a fost avansat ministru al aerului. Poate o fi mai... bun acolo!

Experiențe, cum vedeți, pe pielea statului! Că d'aia e stat! Eu întreb însă: e mai puțin vinovat d. Radu Irimescu, om cinstit, dar care ne păgubește cu 100 de milioane, decât politicianul afacerist care realizează, de ex., în profitul său personal 1 milion? Nu vi se pare că incapacitatea d-lui Radu Irimescu ar fi fost, fără îndoială, sancționată, dacă ne-ar guverna o morală integrală, acea morală care n'ar pretinde numai o corectitudine materială, pecuniară, dar, mai ales, o decență sufletească? Corectitudine intimă, care ar trebui să izbucnească franc, cu mărturisirea de conștiință, în speță: „domnule, sunt bun pentru lucrul x, dar nu mă puneți să fac treaba y, unde nu mă pricep sau n'am suficientă competință!

Dar răsturnarea totală a acestei morale intime, integrale, din care, singură, izvorăște scrupulul de conștiință individuală, are forme și mai grave. Noi, refractari acelei eleganțe exterioare, pe care ne-ar putea-o imprima, după anumite concepții, numai croiala caselor de modă jidovești, ținem mai mult la o eleganță interioară. Eleganța aceasta, a noastră, ne oprește, mai cu osebire, să vorbim prea mult de ceiace se petrece în casa noastră a ideii naționale. Atât ar mai lipsi să ne luăm de păr, la propriu și la figurat, între noi. Tocmai acum când dușmanii naționalismului românesc: jidanul și unealta lui politicianistă s'au baricadat pe poziție.

(Urmare în pag. III-a)

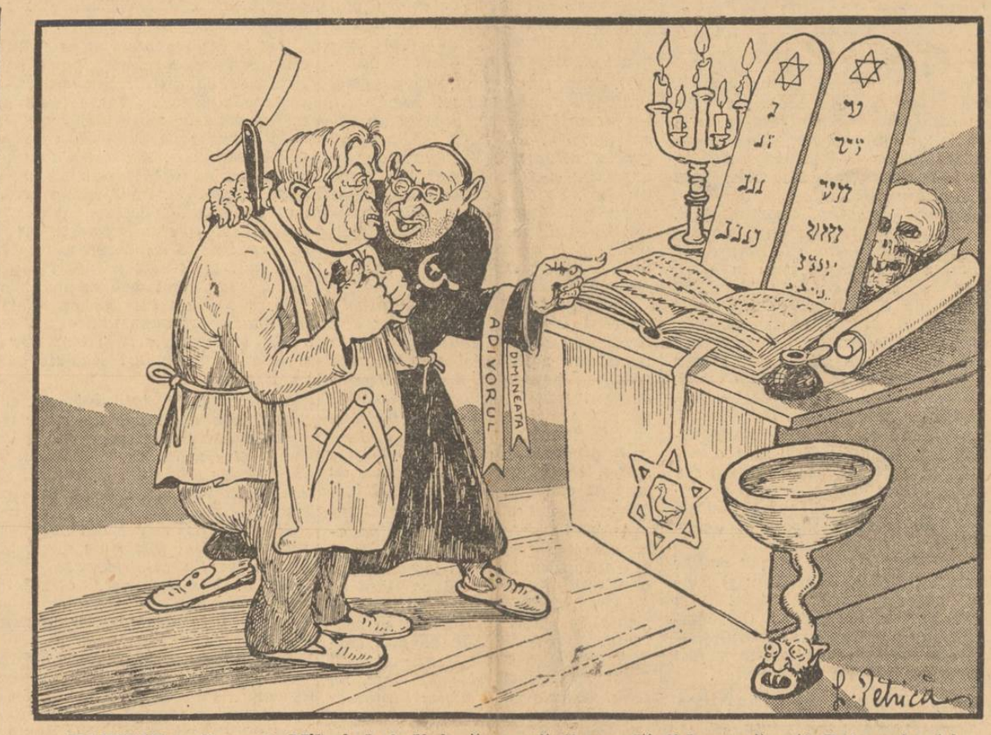

RABINUL: Cuconii Mihai, hai di jură, ca să ti creadă Iehova că ești d'al nostru!!

3054 de candidate!

de N. CREVEDIA

Citesc în ziare următoarea informație, provenită din partea Ministerului Educației Naționale:

„La examenul de capacitate pentru profesorii secundari s'au înscris 4606 candidați și candidate și anume: 1552 băieți și 3054 fete".

Sunt deci, în prezent 4606 licențiați, cu seminarul pedagogic, cu toate probele regulamentare trecute, cu taxele și hârțoagele depuse în regulă la minister și cari, acum în ultima lună, au pus, cum se zice pe românește, burta pe carte. Căci, pela 22—29 Martie, s'a fixat și „ziua de asalt".

Nu s'a fixat până acum localitatea unde se vor ține aceste examene, ca să asistăm la disputa ce se va încinge între cele câteva orașe capitală-de-provincie, așa cum cele șapte cetăți vechi își asumau fie care meritul că au dat naștere unei mari capacități, ce se numia Homer. Să vedeți ce răcâ o să izbucnească acum între Iași și Cernăuți sau, cum se vor uni acestea ca să ocărască bietul Cluj, în care pare-mi-se că nu s'au mai desfășurat până acum astfel de evenimente epocale.

Examenul acesta este, într'adevăr, un eveniment aproape geologic în țara noastră, în care toți copiii se nasc candidați la capacitate.

Să revenim, însă, la ceeace ne întristează pe noi în deosebi.

Vedeți, anul acesta se prezintă 3054 de fete, adică un număr mai mare de două ori decât cel al băieților!!

Cauzele?

Sunt multe. Cea mai de seamă dintre cauze este, însă, aceea că toate aceste domnișoare vor să intre în buget, vor — spun dânsele — să-și facă o situație în viață.

O situație în viață pentru o fată? E simplu. Să-și găsească un creștin al lui Dumnezeu pe care să-l înțeleagă, să-l stimeze și să-l iubească și să se mărite.

Mi se va răspunde: e greu. E greu, într'adevăr, fiindcă bărbații fug în genere de intelectuale, de așa-zisele femei „deștepte" și care — își fac ei socoteala — tot exercitând ani și ani profesoratul, devin și la suflet și la chip niște... vipere și niște cațe. Bărbații umblă după fete care nu sunt emancipate, cum, prin fatalitatea studiilor, sunt aceste biete candidate; umblă după domnișoare cu zestre — și dânsele nu au de unde să le aducă zestre, fiindcă tătucu a cheltuit toată foaia de dotă, întreținând-o 20 de ani prin școli.

Și iată pe bietele fete ajunse la etatea de 30 de ani și fără zestre și fără carieră și, mai ales fără ceeace este esențial pentru destinul femeii: fără să pună cununii cu un bărbat. Se spune despre studente și despre intelectuale în general că sunt urâte. Era odată. Acum, vorbesc serios, toate sunt niște grădini de fete și știm doară dela străbunul Balzac că „femeea la 30 de ani" este încă în floarea tuturor florilor ei...

Am urmărit fără să vreau, undeva, într'o instituție oficială, vârsta acestor candidate. Majoritatea, ca să fiu mai exact, au între 27 și 30 de ani. (Au unele și 34 și 36 și 38 de ani, bătuți pe muche!).

Dar, dragă Doamne, la 30 de ani, o fată care nu are un cămin și care aleargă după o problematică diplomă de capacitate, apoi după o catedră tot așa de nesigură nu este o femee ratată?

Aș vrea să fiți sincere și să mărturisiți acum, grațioasele mele cititoare și candidate: nu-i așa că ați prefera fiecare, să aveți colo lângă d-voastră un sfânt de soț care, el, să aibă slujbă, iar d-voastră să stați acasă între ghivecele cu flori și să-i dirijați, parfumate și proaspete, gospodăria? Iată, acum, când ți-e primăvara mai dragă, d-voastră veți fi nevoite să stați, trei luni de zile, cu cartea sub nas și, tocmai când ies

(Urmare în pagina 2-a)

Români și Romance!

Faceți o crimă față de neamul vostru și puneți în primejdie existența copiilor voștri, încurajând cu banul vostru exploatarea și nerușinarea jidovică. Vedeți unde am ajuns. Nu putem respira în țara noastră de atâta infecție jidaică; tinerele vlăstare cu toate diplomele pe care le au în buzunar, mor de foame în țara pentru care s'a vărsat atâta sânge românesc.

Intrebarea care stăruie pe buzele tuturor este: Unde mergem? Totuși se găsesc ROMÂNI și ROMÂNCE care își lasă banul lor în dugheana speculantului jidan și își otrăvesc sufletul cu maculatura ziarelor jidovești.

Asasinatul ca principiu democratic

de PETRU BANESCU

Dela o vreme democrația partidului d-lui Ion Mihalache a început să-și exteriorizeze tot mai des principiile prin asasinate impotriva adversarilor politici. Asasinate săvârșite sistematic după o anume metodă care pare a fi fost stabilită cu premeditare de către conducătorii național-țărăniști.

La fiecare alegere parțială, la orice manifestare politica populară, cu orice prilej judecat bine venit de regizorii asasinatelor național-țărăniste, cade câte un luptător din randurile partidului național-creștin. A doua zi presa jidovească și oficiosul jidovit al d-lui Mihalache latră și urlă pe zeci de coloane impotriva atacurilor național-creștine. In acest timp național-creștinii își îngroapă mortul și dela tribuna parlamentului atrag atenția guvernului asupra mișeliei criminale a adepților d-lui Mihalache și arată opiniei publice condițiunile în cari a fost săvârșit asasinatul.

Așa s'a întâmplat în toate prilejurile când luptătorii național-creștini au căzut asasinați de bandele de haimanale și pușcăriași ale partidului național-țărănesc.

Partidul d-lui Ion Mihalache a adoptat ca metodă electorală asasinatul. In vederea aceasta și-a organizat cete de haimanale compuse din comuniști, foști pușcăriași și derbedei cu instincte criminale pe cari le asmute impotriva tineretului albastru care înțelege să lupte cu sufletul și entusiasmul nu cu toporul și cuțitul.

Și ca să se știe că asasinatul politic este argumentul oficial și suprem al partidului național-țărănesc, acea rușine a demnității românești, acea haimana bătrână care după ce a ajuns în oștirea bravă a Țării până la rangul de general, a crezut că e bine să dea mâna cu jidanii împotriva sentimentului unanim al românimei, generalul Negrei, a tras cu pistolul și a ucis pe loc un vrednic gospodar român numai fiindcă era național-creștin și a avut curajul să-l înfrunte în cursul unei campanii electorale.

Mărturisim că pentru o organizație ca aceea a partidului național-creștin, care poartă ponosul tuturor acuzațiilor că ar fi extremistă și că ar întrebuința violența și organizațiile paramilitare în luptele politice, ni se par cel puțin bizare aceste rezultate ce acuză o intolerabilă resemnare de a-și vedea uciși în toate prilejurile partizanii săi.

Suntem hotărît impotriva asasinatelor și a violenței criminale în luptele politice. Intelegem foarte bine sentimentul de ordine și legalitate ce ânimă partidul național-creștin chiar în organizațiile lui tinerești de lănceri. Dar nu pricepem de ce atâta resemnare în fața criminalității adversarilor și cum este posibil ca acest partid să nu-și organizeze mijloace de apărare care să-l ferească pe viitor de a-și vedea partizanii asasinați de bandele de pușcăriași ale național-țărăniștilor.

In acelaș timp ne mirăm cum d. Ion Mihalache și prietenii d-sale politici nu-și dau seama că ridicând asasinatul la rangul de principiu politic, au pierdut autoritatea morală de a se mai plânge de violența altora și mai ales pe aceia de a se erija în apărători ai ordinei constituite.

Procedând cum procedează în toate alegerile, partidul național-țărănesc se dovedește — ca de altfel și în guvernările lui de tristă memorie — un element de anarhizare a țării prin aceia că înțeleg să asmută instinctele primare ale unei lumi de criminali, culeasă din drojdia mahalalelor și a satelor și mânată la crimă de agenții revoluției roșii.

Cu o asemenea atitudine conducătorii acestui partid ar trebui să se gândească la urmările de mâne — dacă mai sunt în stare să o facă — și să-și dea seama că provocarea poate avea un răspuns.

(Continuare în pagina II-a)

Adunări generale la B. N. R.

Am asistat eri la două adunări generale, la Banca Națională: una extraordinară și alta ordinară. In trei ore s'a epuizat ordinea de zi a celor două adunări, cea mai mare parte din timp fiind întrebuințată pentru alegerea viitorilor fericiți ai bugetului băncii, dintre cari unul are un avantaj în plus având să încaseze salariul pe două luni în urmă, fiindu-i postul vacant cu începere dela I Ianuarie 1937. Astfel, acest punct din ordinea de zi a căpătat aparențele celei mai interesante probleme și, în acelaș timp cea mai importantă preocupare a conducerii Institutului nostru de emisiune.

Este interesant de înregistrat, pentru cei ce vor avea să studieze în viitor, cum s'au modificat statutele Băncii Naționale în 1937, că art. 99 a fost adoptat prin aplauze de teatru de către babele și uitații vămilor văzduhului, cari își uitaseră acasă cornetele acustice și ochelarii, pentrucă toți veniseră numai să afle, ce dividend li se va plăti.

Singur d. Dinu Brătianu a ținut să sublinieze „marea reformă", prin reformarea statutelor cu principiul tranzitoriu al art. 99, care prevede participarea Băncii Naționale a României la capitalul noilor institute, ce vor fi înființate de liberali.

In afară de aceste manifestări, în deplină conformitate cu programul spectacolului întocmit de conducerea băncii, nu s'a întâmplat nimic extraordinar la întrunirea de partid, care a avut loc eri la Banca Națională.

Fără nici o deosebire de notă în regisorat, s'a trecut apoi la ordinea de zi a adunării generale ordinare.

Este inutil să mai precizăm în aceste aspecte sumare, cum a decurs și partea a doua a programului.

Cine a participat la una din adunările anuale dela B. N. R., știe cu exactitate, fără să fi asistat și eri, că au luat cuvântul d-nii Dinu Brătianu, Lăscărus Catargi, Clinceanu, Ștefănescu-Brăila, etc. După numele vorbitorilor se poate bănui ușor și ce s'a spus.

Suprema ironie ar fi, dacă și reportajele asupra adunării generale de eri, apărute azi în ziare, au fost scrise acasă, cunoscute fiind cu anticipație cele ce se vor întâmpla, intercalându-se ulterior numai discursul scris la mașină al d-lui Mitiță Constantinescu.

Totuși, pentru a fi perfect obiectivi, trebue să recunoaștem meritele de bun regisor, ale d-lui guvernator, de vreme ce spectacolul de eri a decurs întocmai celor prevăzute Sâmbătă, când a convocat pe toți funcționarii băncii și, a montat în pantomină repetiția generală a adunării strigoilor de eri, ai economiei naționale.

La Teatrul Național din str. Lipscani s'a jucat eri în umbra lui Carada o piesă cu actori mediocri, al căror succes de suprafață va costa mult țara aceasta bogată și fără noroc.

P. Tipărescu

Căma șa de forță

„Tâlharii" de copii

Zilele acestea, de când Măria Sa Voevodul Mihai, Augustul nostru Moștenitor, a revenit în țară sănătos tun — foarte mulți elevi de liceu au lipsit dela școală.

Și ce motiv credeți c'au invocat la dirigintele clasei, ca să scuze absența?

— Criză de apendicită...

Păziți, că vine tineretul liberal!

Tineretul din partidul liberal fierbe nu altceva. Ei au făcut un memoriu pe care l-au înaintat, zilele acestea, forurilor bătrâne din partid, și în care memoriu spun între altele:

„Ar fi să negăm evidența dacă n'am mărturisi că regimul nostru democratic este obiectul unor atacuri necruțătoare în momentul de față, iar partidele democratice, între care se numără și partidul nostru, se găsește într'o totală inerție.

„Impresia care se degajă fără greș e aceasta: agonie de regim și întronarea, cu pași gigantici, a unei dictaturi de dreapta.

„E nevoie să dinamizăm, printr'un program nou vechile lozinci naționale ale partidului nostru, procedând urgent la organizarea tineretului pe întreaga țară", etc.

Acuma, cine credeți 'mneavoastră că sunt junii aceștia cari vor să întinerească spiritul și cadrele partidului liberal?

Păi... să-i luăm pe cei trei flăcăi din fruntea memoriului: pe d-nii: Manolescu-Strunga, C. Dimitriu-Dovlecel *și* Leonte Moldovanu — *adică tot băieți în etate de 180 de ani!*

Enigma rusă

Dr. A. S. MIHAILOV

Pentru lumea întreagă occidentală, dealungul istoriei, Rusia întotdeauna prezenta o mare enigmă. După cataclismul formidabil politico-social, care a transformat imperiul rus într'un stat anonim, U. R. S. S., această enigmă nu s'a deslegat ci dimpotrivă și mai mult a încurcat pe occidentali.

Europeanul nu poate pricepe cum tocmai în *Rusia pravoslavnică* a putut să se deslănțue în formele atât de grozave lupta contra lui Dumnezeu; europeanul nu poate pricepe cum poporul rus poate răbda teroarea căreia este supus, cum poate îndura cea mai cumplită mizerie, care s'a abătut asupra unei țări atât de bogate...

Nu poate pricepe nimic...

S'a mulțumit, punând totul pe socoteala particularităților specifice firii rusești — o corcitură de slav și mongol.

Incă Napoleon, care și-a găsit sfârșitul carierei sale în stepele înzăpezite rusești a spus: *„Rade pe un rus și va apărea un tătar"*. Cine știe când s'a născut în creerul lui genial această apreciere. Poate că s'a ivit anunci când, stând pe zidurile faimosului Kremlin, el privea o mare de foc și flăcări în care Moscova incendiată de rușii retrași, se prefăcea sub ochii lui în praf și cenușă. După o legendă exprimată într'un cântec popular rus *„Incendiul Moscovei"*, Napoleon stătea pe zidurile Kremlinului cu mâinile încrucișate și cugeta despre batjocura destinului asupra omului. Creerul europeanului Napoleon nu putea pricepe nimic...

In 1917 în Rusia a isbucnit un incendiu social, care a cuprins întreaga țară și a distrus imperiul. Asemenea lui Napoleon, Europa a rămas cu brațele încrucișate, privind și cugetând fără să înțeleagă însă nimic.

Iar când floarea tineretului rus, flămând, gol, mâncat de paraziți, sângera în stepele Donului și ale Cubanei, fiind mânat numai de un singur avânt sfânt — distrugerea cuibului pe care și l-a clădit Internaționala a III între zidurile falnicului Kremlin, Europa iarăși a rămas ca o simplă observatoare, bazându-se pe principiul fundamental al politicei internaționale: *„neamestecul în treburile interne ale altora"*. Problema dacă vor învinge albii sau roșii, era privită pur și simplu, ca o luptă între două partide politice rusești".

Roșii au învins...

Rusia a încetat să existe pe harta lumii, fiind înlocuită cu o federație a republicilor sovietice socialiste manifestând fățiș — cum se vede din noua constituție sovietică — tendința ce se întinde într'o federație planetară. Dar deocamdată a intrat în viața politică internațională, devenind și membră de seamă a Ligii Națiunilor și încercând să impue voința sa lumii întregi.

Se părea că totul a intrat în „normal".

Soarta tristă și jalea poporului rus a fost dată uitării!

Prin toate colțurile lumii rătăcesc însă circa două milioane de oameni indezirabili, sau în cazul cel mai bun abia tolerați — emigranții ruși — de care nimeni nu se mai interesează, ei fiind socotiți drept o cantitate neglijabilă.

Dar iată din nou în parte orientală a Europei, care odinioară se numea Rusia, se produc evenimente cari dau de lucru cugetelor europene.

Chiar acea parte a opiniei occidentale, care întotdeauna era *„favorabilă și simpatizantă reformelor grandioase sociale"*, cari se realizează în U.R.S.S. s'a încurcat în socotelile sale, *iar presa, care reprezintă acest curent filo-sovietic nu mai știe ce să mai scrie și cum să mai explice lupta printre „stăpânitorii" poporului rus.*

Stalin, împreună cu Vorošilov, lichidează fără nici o cruțare vechea gardă bolșevică, statul major al lui Lenin, întemeietorul statului sovietic.

Braunștein-Trotzchi, făuritorul armatei roșii și învingătorul armatelor albe ruse este declarat pur și simplu fascist, *„un câine fascist turbat"*, care trebue să fie împușcat.

Europa este gata să creadă că Stalin și Vorošilov au devenit naționaliști ruși și chiar antisemiți. Dar cum atunci se potrivește antisemitismul lui Stalin cu soția lui, care este o evreică, sora faimosului Caganovici, care, se zice, se socotește printre membrii marcanți ai lojei B'NEYBRYT, acest for suprem internațional, care conduce destinele evreimii mondiale.

Și iată o bombă nouă! Ziarele ne-au adus știrea cu rivalitatea dintre Stalin și Vorošilov a căpătat un caracter acut și că Rusia se găsește în pragul unui nou război civil.

Interesul europenilor pentru persoana lui Stalin — omul de oțel — (oțel în rusește înseamnă stal), trece pe al doilea plan și figura mareșalului roșu Klim Vorošilov începe să preocupe opinia și presa europeană.

Vorošilov este unul dintre cei mai vechi și intimi prieteni ai lui Stalin. In urma unui insucces în timpul războiului civil, Lenin i-a luat comanda și Vorošilov a devenit civil. In timpul boalei lui Lenin, Vorošilov revine în armată și după moartea dictatorului, în urma sprijinului lui Stalin, ocupă un post de prima importanță, comandantul militar al regiunii Moscovei, iar după moartea suspectă a lui Imura fiind tot protejat de Stalin se

(Urmare în pagina 2-a)

SPORT

A fost dărâmat un idol fals...

Venus a sdrobit Ripensia cu 9-2!

O partidă extraordinară a Venusului. Timp ploios și... ploaie de goaluri. In repriza doua s'a jucat la o singură poartă... S'a transat, în fine, controversa: football „tehnic" sau football latin?!...

Spectatorii bucureșteni cari nu s'au lăsat deloc intimidați de capriciile unei atmosfere ce pare că a declarat războiu tuturor manifestărilor sportive în aer liber, — ci au preferat să înfrunte — cu sau fără umbrelă — neplăcerile inerente unei zile ploioase și opace cum a fost aceea de eri, pentru a asista la prima întâlnire importantă a acestui promițător început de sezon footballistic, au avut fericita ocazie de a se felicita pentru acest eroism, căci matchul pe care l-au văzut și admirat pe arena din Splaiul Independenței *n'a fost numai un reușit spectacol sportiv ci — mai presus de toate — satisfacția meritată de toți acei cari urmăresc, încurajează și doresc din tot sufletul victoria ideii de restabilire a sufletului nostru în adevăratele sale valori românești.*

VENUS — echipa pe care noi am sprijinit-o cu atâta largheță și căldură în aceste coloane, nu pentru ceeace este ea în sine, ca echipă izolată, ci pentru ceeace ea înseamnă în procesul de românizare a sportului în genere, adică pentru contribuția ei la opera aceasta mare care va reuși într'o bună zi să ne dea un sport valah într'o țară valahă — această echipă ambițioasă de „mânji" negri și îndrăciți, a sdrobit literalmente „faimoasa" afirmație timișoreană care pentru unii a fost pur și simplu considerată ca infailibilă, dar care pentru noi n'a însemnat niciodată decât o echipă de valoare, uneori mai bună, alteori mai puțin bună, dar nici odată invincibilă...

Matchul în sine a fost frumos, victoria negrilor ar fi inutil s'o numim „meritată" (scorul e prea elocvent, pentru a mai fi nevoe de sublinieri) dar ceeace trebue să desprindem din această victorie, dincolo de orice alte considerații, este stilul *în care ea a fost obținută și modul tranșant și — am zice — definitiv, în care s'a clarificat o supremație și o rivalitate care are origini deajuns de vechi...*

Din acest stil, s'a detașat în primul rând o formă optimă de condiție fizică și de ansamblu a Venusului, pe deoparte și impresia, convingerea chiar, clară, categorică, a unui declin iremediabil, pe de altă parte.

O REPRIZA APROAPE ECHILIBRATA CA SCOR, DAR NU ȘI CA FIZIONOMIE

Venusul începe printr'un atac care se termină cu o „bombă" de-a lui Humi, puțin peste bara transversală a lui Pavlovici (o emoție pentru portarul timișorean, dar care nu va fi ultima).

Jocul e aproape egal în minutul 14 când **Humi** înscris frumos, primul punct pentru Venus. Din acest moment bucureștenii încep să domine și această situație va dura aproape tot matchul, pentru că în timp ce la Venus se observă un echilibru perfect între compartimente, la Ripensia funcționează bine numai apărarea, înaintarea neexistând decât sporadic, prin cele câteva acțiuni personale ale lui **Bindea.**

Astfel că în min. 20 Gruia demarează impetuos și centrează. **Ene**reia admirabil și Pavlovici scoate consternat balonul din plasă. E 2-0 pentru Venus și în tribune mercurul a mai urcat câteva grade pe termometrul entuziasmului românesc.

Pentru a mai coborâ puțin în min. 30 când **Bindea**, printr'o splendidă acțiune izolată, marchează primul punct pentru Ripensia.

Până la sfârșitul reprizei Ripensia mai atacă de câteva ori și-i dă posibilitate lui Burdan să prindă câteva baloane frumoase.

Totuși Venus domină, domină.

PLOUA CU GOALURI

Repriza secundă a fost repriza în care s'au marcat nu mai puțin de opt puncte...

Șapte a marcat Venus, unul a marcat Ripensia...

Cu alte cuvinte o adevărată ploaie de goaluri, ceeace cadra foarte bine cu spectacolul interesant al umbrelelor ce populau deopotrivă tribunele și peluzele depe Venus...

Iată ordinea cronologică în care „negrii" au reușit acest bizar tur de forță:

Petea, *min. 1 (3-1)*; Petea, *m. 2 (4-1)*; Bindea, *m. 3 (4-2)*; Ene, *m. 9 5-2)*; Gruin, *m. 11 (6-2)*; Dan, *m. 15 (7-2)*; Ene *m. 28 (8-2)*; Humi, *m. 45 (9-2)*.

Ceeace e deasemeni interesant, este faptul că spre sfârșitul matchului, timișorenii au beneficiat de un 11 m. pe care a reușit să-l rateze Schwartz.., Lovitura n'a fost executată prost, dar Burdan, admirabil de bine inspirat, a răpit Ripensiei și această fericită ocazie de marcare.

In tot cursul acestei reprize, aproape în tot timpul acesta, jocul a decurs la poarta Ripensiei.

Ultima parte a jocului, chiar, Venusul a început să „demonstreze". Și-a putut permite acest lux. Că din când în când mai marca, asta era ca un... divertisment. In această repriză Venus a dominat categoric, foarte categoric, am zice chiar prea categoric...

Ripensia s'a apărat onorabil. Atât. N'a putut însă rezista unui joc dus în același tempo îndrăcit timp de 90 minute, de o echipă care în afară de o excelentă condiție fizică, se uzcura de o minunată echilibrare și legătură între compartimente, care au funcționat ireproșabil sub toate raporturile. Mâna lui Platko se face din ce în ce mai cizibilă.

Burdan, Albu, Sfera, Bărbulescu, Colea, Gorgorin, Gruin, Dan *(Beța)*, Humi, Petea *și* Ene, *au fost deopotrivă de străluciți. Am face o nedreptate insistând asupra unuia sau asupra altuia dintre ei. Toți au jucat* la fel de bine *și tocmai aici stă cheia eclatantului succes al Venusului.*

Dela Ripensia au muncit mult: Burger, Chiroiu, Deheleanu și Bindea (singurul care a existat din înaintarea timișorenilor. O catastrofă mare a fost pensionarul Ciolac. „Speculantul" Schwartz a fost o catastrofă mică (și fericită).

TOT „LATINII" DIN GRIVIȚA JOACA MAI BINE

Deși controversa: **football tehnic sau football latin** nu mai este actuală deoarece s'a rezolvat paremi-se în favoarea footballului latin (termenul nu e poate prea fericit, dar pentru că e consacrat îl vom respecta și noi), e totuși bine să mai accentuăm odată, pentru cei cari încă n'au înțeles, că footballul adevărat nu e footballul așa zis „**tehnic**", adică steril, lent ineficace și complicat cu înfiorituri inutile ci e footballul violu, vijelios, atletic, bazat pe condiție fizică, eficacitate și rapiditate de execuție.

Caracteristica footballului așa zis „tehnic" e ineficacitatea lui, imposibilitatea de concretizare în puncte. Consolarea lui e aceea că oferă „spectacol".

Footballul adevărat însă, nu-i nici speculație filozofică și nici spectacol. Footballul e sport. Atât.

Echipa Venus a înțeles acest lucru. E meritul ei.

Poate că de aceea Venus se intitulează „Asociație **sportivă** și culturală" pe câtă vreme alte echipe nu se intitulează de loc sau dacă ar fi să se intituleze, ar trebui să-și spună de ex.: „Cornel Cutare & Co." societate comercială de football en gross și en detail.

Anastase Iftimie

ZI DE ZI

FOOTBALLUL IN PROVINCIE

Eri s'au disputat în provincie următoarele matchuri:

CLUJ. Universitatea-C. A. C. 10:3 (7:2).

Victoria-C. S. M. C. 9:0 (4:0).

TIMIȘOARA. Chinezul-U. D. R. 3:0 (2:0).

Dura-Politehnica 1:0 (1:0).

ARAD. Amefa-C. A. M. T. 3:1 (1:1).

Crișana-Gloria 4:3 (1:1).

PLOEȘTI. F. C. Rapid-Tricolor 6:0 (2:0).

☎

— FEDERAȚIA română de ping-pong, este invitată — și nu vom repeta prea multă această invitație — să ne răspundă la întrebările pe cari le-am pus în legătură cu dezastruoasa comportare a echipei așa intitulată „națională", la campionatele mondiale de ping-pong.

In special, vrem să știm, dacă d. Binder a fost sau nu demis din postul de vice președinte. Căci măsura se impune. Așteptăm.

— LOU BROUILLARD este considerat de presa americană drept câștigător prin k. o. asupra lui Marcel Thil.

— TOMA AUREL n'are drept — precum am mai scris — să boxeze în America, fiind suspendat de Comisia de Box a Statului New-York și F. R. B.-ul nostru nu face nimic ca să-i vină în ajutor.

Din străinătate

CEHOSLOVACIA-ELVEȚIA 5:3 (3:1)

Praga, 21 (Rador). — **Azi s'a disputat aci matchul internațional de football între echipele selecționate ale Elveției și Cehoslovaciei.**

Echipa cehoslovacă a învins cu 5:3 (3:1).

In fața a 20.000 de spectatori s'a desfășurat matchul, condus de francezul Leclerq. Primul gol a marcat Kepecki (Cehoslovacia) în min. 10. Wagner (Elveția) egalizează din penalty. Kopecky și Swoboda înscriu din nou pentru Cehoslovacia.

După pauză jocul devine nervos și dur. (Horak (C) ridică scorul, este însă rănit și scos depe teren. Bickel (E) marchează al doilea punct pentru oaspeți, iar Puc înscrie al 5-lea goal pentru echipa sa. Spre sfârșit tot Bickel stabilește rezultatul final.

BELGIA A INVINS FRANȚA

Bruxelles, 1. (Rador). — *Azi s'a disputat aci matchul internațional de footbal între Franța și Belgia.*

Echipa selecționată a Belgiei a învins echipa Franței cu 3:1 (1:1).

ȘI FRANȚA B A FOST INVINSA!

Paris, 21. (Rador). — Intr'un match disputat la Dijon, echipa selecționată Franța B. a fost învinsă de echipa reprezentativă a Luxemburgului cu 0:1.

FOOTBALLUL IN AUSTRIA

Viena, 21. (Rador). — *In cadrul campionatului s'au disputat azi următoarele matchuri de football în Austria:*

Wacker-Sportklub 1:0.
Postsport—Libertas 1:1.
Austria-Florisdorf 2:0.
Admira-FC Wien 5:1.
Vienna-Rapid 4:2.
Favoritner-Hakoah 1:0.

Asasinatul ca principiu democratic

(Urmare din pag. 1-a)

Iar întrucât privește nădejdea pe care o mai nutresc încă partizanii d-lui Ion Mihalache de a veni la guvern, aceasta nu se mai poate întâmpla fiindcă ar însemna un pas hotărât către războiul civil. Un guvern național-țărănesc nu mai poate avea autoritatea de a stăpâni cetele comuniste ce au defilat în Mai cu pumnul strâns prin fața d-lui Mihalache și cari constituesc gărzile de atac criminal ale partidului d-sale, în timpul alegerilor. Și țara nu va tolera să fie terorizată nici de banditii steagului roșu nici de pușcăriașii puși în solda partidului național-țărănesc.

Ar fi timpul să se gândească prietenii d-lui Mihalache că pretenția lor de a-și da aere de oameni de ordine și protestele lor față de lipsa de autoritate a guvernului, au sfârșit prin a irita această țară. Când ucizi oameni pentru câteva voturi nu mai ai dreptul să vorbești în numele ordinei și al autorităților.

Petru Bănescu

Mișcarea LITERARA și artistică

Cronica plastică

Fundația Dalles:

expozițiile de pictură Teodorescu Sion si Take Soroceanu

Nici odată pare că n'am avut o profunzime de manifestări plastice, ca luna aceasta. Zeci de expoziții etalate pretutindeni. De care să te ocupi mai întâi, când spațiul ziarului nostru este atât de măsurat? Numai la Dalles expun în momentul de față 5-6 artiști. Cum să poți îmbrățișa pe toți în aceiași cronică? Natural, recurgem atunci la acea lege naturală a selecțiunei, a evidențierei valorilor celor mai proeminente. Nu vrem să zicem prin aceasta că lumea cealaltă n'are meritele ei. Departe de noi acest gând.

D. Teodorescu-Sion, *eminentul protagonist al plasticei românești, ne prezintă de data aceasta un regal pictural. Am lăsat inadins să vorbim către sfârșitul lunei despre expoziția d-sale,* „pour la bonne bouche". *Pe d-sa acum l-a obsedat vădit problema specificului național în artă, pe care a reușit, prin mijloace originale și cu o subtilitate artistică excepțională, să ni-l redea.*

Mulți au bătut la această poartă aparent lesne de deschis, dar în fond anevoioasă, pentru a putea transpune sufletul și sensibilitatea specifică poporului nostru. Reproducerea fidelă a viziunilor rustice nu este suficientă. E nevoe de acea subtilă interpretare, de acel suflu translator al atmosferei specifice rassei, căreia marele maestru de care ne ocupăm, i-a descoperit tainele.

Astfel în patru compoziții pe această temă a specificului românesc, d. Teodorescu Sion *ne introduce în problemă. Pânzele:* Buna Vestire, Adormirea, Mironosițele, *tratate original în porturi naționale, cu costume câmpenești, abandonând tradiționalismul religios, sunt mai mult decât interesante și ingenioase. La fel și în cele două pânze intitulate sugestiv* „Icoane dela Țară" *regăsim aceleași noutăți de tratare și realizare. Coloritul maestrului este cât se poate de lejer cu tonalități albastre, dând o impresiune de superioritate mistică aproape ireală.*

Sensibilitatea specificului nostru național, d. Sion *a sintetizat-o în afară de izvoarele inspiratoare ca scoarțe vechi din Oltenia, costume românești, interioruri rustice, dar și prin acea fericită cromatică de data aceasta specifică artei d-sale. Marele nostru maestru — putem spune creator de curent, de școală — a izbutit prin ceeace a urmărit, să ne prezinte în actuala d-sale expunere:* nota adevăratului și a sublimului specific românesc.

Tot la Dalles, întâlnim pe d. Take Soroceanu, *cunoscut pictor cu rafinamente de artă superioară. D-sa expune aquarele. Toate tablourile au aproape aceiaș dimensiune, dar câtă variație de subiecte, câtă fericită inspirație. Artistul n'a urmărit culoarea, mai precis zis masivitatea culoarei. Pe d-sa l-a pasionat subiectul, desenul impecabil precum și finețea mișcării. Astfel în expoziția d-lui* Soroceanu *întâlnim portrete reușit stilizate. Figuri candide de copii unii cu ochii de cicoare sau de tăciune cu ovaluri minunate aproape idilice și totuș reale. Maternități impresionante și duioase ,apoi nuduri studiate până la desăvârșire.*

Astfel No. 14, intitulat „mărgele verzi" *este o lucrare de mare valoare artistică. Putem spune același lucru și de No. 46, precum și de încă multe altele. Nu știu dece, dar ambianța expoziției d-lui* Soroceanu *te predispune la visare, la meditațiune. O fi rezultanta operei nu numai a unui pictor de merit dar și a unui fin intelectual?*

M. S. REGINA care cercetează mai toate expozițiile, s'a oprit în delung în fața tablourilor artistului de care corbim.

Arta superioară atrage pe oricine, dela cap încoronat până la simplu proletar. Aci constă secretul celui ce o practică, a face să se întârzie cât mai mult pașii și privirile admirative. D. Take Soroceanu *poate fi mândru. A reușit.*

Al. Bertea

Enigma rusă

(Urmare din pag. I-a)

pune în fruntea armatei roșii, asigurând astfel prietenului și protectorului său Stalin sprijinul armatei. In următoarea luptă a lui Stalin pentru influența în armata roșie, Voroșilov îi aduce servicii prețioase, însă în anii 1929-30 Voroșilov simpatizează cu aripa dreaptă (oportunism) a partidului comunist și Stalin ca răspuns îi dă ca locțiitor pe Iuhacevschi pe care Voroșilov abea putea să-l sufere. De atunci Voroșilov a tăcut și până în prezent a mers mână în mână cu Stalin.

Acum Stalin, după ce s'a desfăcut de toți prietenii vechi și colaboratorii cari l-au ridicat în postul de atotputernic dictator al U.S.S.R-ului și căpitanul *„iubit"* al proletariatului mondial, pesemne caută să se asigure și în ce privește „concurența" lui Voroșilov. Numirea lui Alxins ca șef al aviației militare și a lui Secliachin ca locțiitor al lui Voroșilov sunt cele mai serioase indicii că Stalin vrea să dezarmeze pe Voroșilov, și-i pregătește trecerea *„în rezervă"*, cum s'a procedat și cu faimosul șef al G. P. U-ului, Iagaela.

Nu se știe și nici nu se poate preciza ce va ieși din lupta aceasta dintre cei doui *„înalți demnitari ai statului sovietic"*. In tot cazul nu trebue să ne grăbim cu aprecierile. Atât timp cât Kominternul conduce destinele poporului rus, până ce Caganovici cu sora sa, soția lui Stalin, reprezintă B'NEY BRYT în Rusia, atât timp cât evreul Gamarnic este șeful serviciului politic al armatei roșii, este prematur de a se crede în sentimentele naționaliste ale armatei roșii. Locul comuniștilor ideologici la conducerea statului sovietic l-au luat profitorii revoluției comuniste. Nici unii, nici alții nici decum și sub nici o formă nu sunt acceptabili pentru poporul rus extenuat completamente sub stăpânirea străinilor și rușilor înstrăinați.

Poporul rus nu-și va regăsi liniștea și locul în lume, decât atunci când Sf. Cruce, tricolorul național și vulturul cu două capete — stema imperiului rus — vor înlocui steaua roșie, steagul roșu și secera cu ciocanul, emblemele Kominternului.

Și până ce Europa nu va înțelege acest lucru și va sta cu brațele încrucișate privind și cugetând, nici ea nu va căpăta liniște și pace.

Dr. A. S. Mihailov

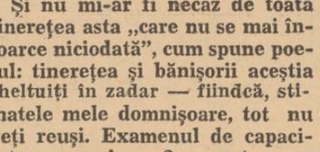

Aspecte, insigne, comentarii

Sunt soldat și călăreț

IERI a apărut, în sfârșit, pe Calea Victoriei, soldatul și călărețul lui Neagu Rădulescu, îmbrăcat în haină verde.

Un roman compact, care va stârni freamăt în lumea intelectuală.

„SUNT SOLDAT ȘI CALAREȚ" vă stă la îndemână. Și după ce ați savurat „NIMIC DESPRE JAPONIA", trebue să urmăriți și jocurile admirabile ale acestui călăreț țanțoș.

Expoziția Löwendal

Azi, are loc la „CAMINUL CARȚII", cocheta librărie de artă din Piața Academiei 1, vernisajul expoziției pictorului *George baron Löwendal* ale cărui peisagii și portrete au stârnit un viu și meritat interes în lumea cunoscătorilor de artă.

De astă dată pictorul expune pe lângă uleiuri și pasteluri — și desene și aquarele.

Concertul pianistului Carlo Zecchi

Reamintim melomanilor noștri că Luni 22 Februarie, orele 9 seara, are loc în sala „Dalles" unicul concert de piano ce-l va da la noi celebrul pianist italian CARLO ZECCHI.

Actualmente pianistul CARLO ZECCHI este socotit ca cel mai mare pianist al Italiei.

Reintors din America, CARLO ZECCHI, întreprinde un turneu în principalele centre europene și va da la noi în București un singur concert, care va avea loc în sala „Dalles", Luni 22 Februarie, orele 9 seara.

Programul unicului concert CARLO ZECCHI cuprinde: Concertul de Vivaldi, 2 Sonate de Scarlatti, Concertul Italian de Bach, Sonata op. 31 de Beethoven, Kreisleriana de Schuman, Toccata de Ticcati și 2 bucăți de Debussy.

Biletele pentru acest concert extraordinar se mai pot găsi la Agenția Jean Feder și seara la cassa Dalles.

„Forțele naționalismului creator" de Gabriel Drăgan.

Această operă este o adevărată biblie a naționalismului românesc, în care toți mucenicii, martirii și evangheliștii, care au luptat prin cele mai tragice și sguduitoare frământări politice și sociale, și care au predicat cu fapta și cuvântul, cu slova și cu flinta, ideia drepturilor naționale, sunt reînviați în culori vii, cu toate caracteristicele și atributele fiecăruia.

Dela cronicele lui Grigore Ureche și Miron Costin și până la Al. Vaida Voevod, A. C. Cuza și Octavian Goga cu înfăptuirea României Mari, toate figurile naționalismului creator și toate sbuciumările, revoluțiile și realizările marilor înaintași sunt minuțios și călduros evocate, ca adevărate pilde vremurilor noastre.

Volumul a apărut la „Cugetarea".

„Gongul"

— se numește revista de informații și critică teatrală, muzicală, cinematografică și sportivă, care va apare la 1 Martie sub direcția d-lui R. Vulcănescu.

„Lacrimi de copil"

— se numește volumul pe care îl va face să apară în primăvară d. Al. Lascăr.

Sânt povestiri duioase scrise cu o deosebită cunoaștere a inimii copilului.

3054 de candidate!

(Urmare din pag. I-a)

micșunelele, să luați calea lungă a Feleacului, a Clujului...

Și nu mi-ar fi necaz dacă ați învăța măcar. Nu se învață carte la noi în țară. Învață o sumă de băieți și o mică sumă de fete — cele urâte — dar domniile voastre, cele 3.000 de fete frumoase, nu-i așa că nici odată nu v'ați trecut cu firea, învățând. (Las' că știm noi cum se 'nvață și cum se iau examenele pe-aici pela Moșu Mihalache, Dragomirescu și pela Moș Gheorghe Murnu și la Moș Evolceanu, la Gusti, la marele și foarte blândul Nicolae Iorga, la răposatul și cumsecadele Valaori — la toți profesorii și în toate universitățile noastre!).

Cunoaștem noi și toate intențiunile diabolice de-a copia, cu care mergeți la examenul de capacitate. Au copiat candidații și candidatele „pă rupte", la toate examenele de capacitate! (Las'că știm noi — că și noi am copiat în viața noastră, până ne-a durut mâna!).

Și nu mi-ar fi necaz de toată tinerețea asta „care nu se mai întoarce niciodată", cum spune poetul: tinerețea și bănișorii aceștia cheltuiți în zadar — fiindcă, stimatele mele domnișoare, tot nu veți reuși. Examenul de capacitate — nu-i așa? — este un simplu joc de loterie, ca la „Hermes" și ca la „Gheorghe Stănoiu"...

Dar despre examenul de capacitate al celor 3054 de copile somnoroase, vom mai sta de vorbă.

N. Crevedia

Cronica muzicală

Opera Română: „Trandafirii roșii"

Operă de C. Bobescu

Intregul ansamblu al Operei Române din Cluj, a arătat Joi seara, pe scena Operei din Capitală, în aplauzele delirante ale unui public mai numeros ca oricând, și în prezența M. S. Regelui, capacitatea sa de românească producție artistică, jucând, în condițiuni care întăresc prestigiul nostru muzical-național și frumos inspirata operă **„TRANDAFIRII ROȘII"** cu libret și muzică de **C. BOBESCU,** după piesa cu același titlu a lui **ZAHARIA BÂRSAN.** O lucrare care, deși a fost refuzată, acum câtăva vreme de direcțiunea Operei Române din București, a reușit totuși să fie jucată, și cu mare succes, de către ansamblul de la Cluj, pe scena Operei bucureștene. Este și acesta un semn bun. Fiindcă lucrarea d-lui C. Bobescu, căreia va trebui să i se adaoge o introducere (preludiu sau uvertură), va reușit, suntem sigur, să formeze, împerună cu **„NĂPASTA"** lui Sabin Drăgoi, — lucrare de adevărat stil românesc — începutul unei școale românești de operă.

Muzica d-lui C. Bobescu, în această lucrare a d-sale de operă, se prezintă cu puternice influențe ale școalei italiene, deși motivele populare românești sunt generos presărate deaungul celor trei acte, frumos înlănțuite prin melodii de profundă înțelegere. Compozitorul C. Bobescu, căruia secretele artei componistice nu-i sunt necunoscute, dă dovadă stăruitoare, în tot cuprinsul lucrării sale, de o tehnică desăvârșită necesară creiării unei opere, distribuind, succesiv, elementelor componente — soliști, cor și orchestră — roluri de egală importanță și reușind, astfel, să obțină un ansamblu de impunătoare omogenitate.

Dintre soliști remarcăm pe tenorul dr. **T. Spătaru** (Zefir). Cu o voce îngrijit cultivată, cu vaste posibilități emotive, cu nuanțări și cu o mimică pe care le întâlnim la cântăreții consacrați, acest excelent Zefir, care, cu vocea sa convingătoare, ne-a mângâiat sufletele asemenea unui zefir binecuvântat, poate face cinste Operei din Capitală. Merită să fie încurajat și răsplătit cu un angajament permanent la București. Basul **Ujeicu,** în Impăratul, este un cântăreț de calitate, iar jocul său demn, impresionant, smulge admirația spectatorilor. D-na **Ana Roza Vasiliu** a fost o Liană înduioșătoare, executându-și rolul, prin cânt și joc, în condițiuni lăudabile. In rolul lui Val a apărut tenorul **G. Simionescu,** un alt element de valoare al Operei din Cluj. Dispunând de o frumoasă voce și-a cântat rolul mai mult decât satisfăcător. Un cuvant de sinceră laudă pentru **H. Demetrescu** care în rolul lui Moș Amurg, bătrânul grădinar, a reușit să dea importanță rolului său. D-na **Any Ducu,** în doica, d-na **M. Mihai** și d-ra **M. Albiși** în cei doi paji au subliniat cu însuflețire rolurile ce li s'au încredințat. Restul ansamblului, **S. Chirvai, I. Rânzescu, Tr. Nicolau, N. Robescu,** dr. **Ionel Pulka,** d-na **Fl. Istrate,** d-ra **L. Hubic** și **Gh. Znamirovschi,** au contribuit, fiecare cu sforțări merituoase, la reușita strălucită a frumoasei opere a maestrului C. Bobescu.

Conducerea muzicală a avut-o maestrul **Jean Bobescu,** care a dirijat cu superioare calități dirigențiale o orchestră care, dacă nu ne-a prezentat elemente excepționale, s'a arătat bine pusă la punct și perfect disciplinată sub atenta baghetă a dirijorului.

Corul bine; emoționant la moartea lui Zefir. Baletul, inspirat, excelent condus de d-ra **Chiți Stanciu,** s'a distins prin originalitatea, atrăgătoare de altfel, a lampioanelor electrice cari, în semi-obscuritatea scenei, produceau un efect venețian.

Ne-am îngădui să spunem că, în scena morții lui Zefir, când întregul ansamblu îngenunchiază în jurul acelui care s'a sacrificat pentru Liana și intonează o rugă de o copleșitoare emoție, Impăratul, ca un gest de supremă ploșe ar trebui să-și smulgă crucea care împodobește pieptul său și să o așeze pe pieptul sacrificatului, iar ceilalți să aprindă, așa cum se obicinuește în realitate, câte o lumânare. Ar fi o complectare specific creștinească.

E regretabil că în seara când s'a jucat această frumoasă operă românească, conducătorii vieții noastre muzicale au aranjat un formidabil concert simfonic la Ateneu. Obicinuiții spectacolelor noastre extraordinare, au fost bucuroși că au putut urmări, cu satisfacție un spectacol, dar au fost întristați că au pierdut pe celălalt. Ca și noi dealtfel...

Sala Operei a fost cu toate acestea arhiplină, aplaudând cu nesfârșite urale opera aceasta, magistral realizată de d. **Emil Bobescu,** chemând, la ramjă pe compozitor, soliști, etc.

A fost o seară de strălucită afirmare românească, subliniate, cum am spus, de încurajatoarea prezentă a Regelui Țării, Voevod al Culturii și Artei românești.

Nic. J. Sarru

Spectacole

TEATRE

OPERA: Bărbierul din Sevilla.

TEATRUL NAȚIONAL: Un dușman al poporului.

TEATRUL REGINA MARIA: De ziua nevesti-mi.

TEATRUL COMOEDIA mat. ora 2: Ora H; ora 6: Absențe nemotivate; seara: Ora H.

MODERN: Afacerea Kubiscky.

TEATRUL VESEL: Călugărul din vechiul schit.

TEATRUL LIGII CULTURALE: Cadavrul viu.

TEATRUL ALHAMBRA 101 Alhambra Melody.

TEATRUL EFORIA VOX: Floarea din Hawai.

CINEMATOGRAFE CONDUSE DE CREȘTINI

CAPITOL: Misiunea brigăzii 41 și complectare.

ARO: Elisabeta regina Angliei, jurnal și complectare.

A.R.P.A.: Călărețul mascat cu Dick Foran, jurnal și complectare.

ROXY: Misiunea brigăzii 41 și completare.

FEMINA: Cei mari cu Gaby Morlay Studentul cerșetor și Săraca fetiță bogată.

TRIANON: Balada orfanului, jurnal și complectare.

FORUM: Romeo și Julietta și Băetana.

MANON: O noapte pe Dunăre și Victoria.

OMNIA: Romeo și Julietta și Dominoul Verde.

FRANKLIN (Ateneul Român): D-na Lilly și Serviciul secret.

CITY: Rose Marie și Săraca fetiță bogată.

DARLY: Grădina lui Alah și Vulturul roșu.

MARCONI: Circul, jurnal și revistă.

MODEL: Fiica lui Dracula și Misterul unei nopți.

BARCELONA: Aur chinezesc și Vreau să mă mărit.

CENTRAL: Comoara blestemată și Anny se amuză

COTROCENI: Subt două drapele și Marieta.

DIANA: Circul veseliei și Craiul pădurilor.

DICHIU: Micile aliate și Beau să uit dragostea.

MILANO: Grădina lui Alah și S'au furat perlele Koronoff.

ORFEU: In ghiarele canibalilor, Piccolino și Banda veselă.

PACHE: Diavolul alb și Stan și Bran țigani.

VOLGA (Dorobanți): Antonio Adverso și Domnișoara Lilly.

DORY: Tumultes, Muntele blestemat și compania Trubaduru.

LIZEANU: Măslutiorul și Pat și Patachon compozitori.

FLORIDA: Lupii între ei și Agentul Asew.

PAX: Lanamita și Copilul străzii.

UNIC: Ave Maria și Tumultes.

Radio

LUNI, 22 FEBRUARIE 1937

14.30. Muzică variată (discuri).
15.00. Ultimele știri.
18.00. Nocture (discuri).
19.00. Ora. Mersul vremii.
19.03. Lectură din volumul „Amintiri ieșene", de Rudolf Șuțu.
19.20. Concert de după amiază al orchestrei Radio, dirij. de Const. Nottara.
20.15. Prof. Dimitrie Gusti: România la expoziția dela Paris.
20.35. Continuarea concertului orchestrei Radio: Muzică de balet.
21.05. Puterea obișnuinței de Al. Posescu.
21.20. Maxim Vasiliu. Cântece românești de pretutindeni.
21.50. Cărți și reviste.
21.55. Muzică de cameră. Quintetul de suflători „Jianu".
RADIO ROMANIA
20.35. „Bărbierul din Sevilla", operă în 3 acte de Rossini. Transmisie dela Opera Română cu ocazia Jubileului de 30 ani de operă al artistului George Niculescu-Basu:
Distribuția:
Don Basilio Niculescu-Basu
Figaro Șerban Tassian
Contele Almaviva Viorel Chicidanu
Don Bartolo G. Oprișan
Rosina D-na Margareta Metaxa
Fiorello I. Manolescu
Conducerea muzicală: Egizio Massini.
22.30. Radio jurnal. Sport.
22.45: Concert nocturn retransmis dela restaurantul „Cina".
23.45. Jurnalul pentru străinătate în limba franceză și germană.
23.55. Ultimele știri.

MARȚI, 23 FEBRUARIE, 1937

6.30: Deschiderea emisiunii. Sfaturi gospodărești și medicale.
7.30: Inchiderea emisiunii.
13.00: Ora. Culturale. Sport. Cota Dunării.
13.10: Concert de prânz. Orchestra Ionel Cristea.
14.10: Radio jurnal. Ora. Mersul vremii. Bursa. Știri interne și externe.
14.30: Continuarea concertului.
15.00: Ultimele știri. Bursa cerealelor.
18.00: Concert de muzică distractivă (discuri).
19.00: Ora. Mersul vermii.
19.03: Lectură din volumul „Alex. Vlăhuță", de I. Gr. Oprișan.
19.20: Muzică variată (discuri).
UNIVERSITATEA RADIO
20.00: Sarea noastră, de prof. Ion Simionescu.
20.20: Concert de seară al orchestrei Grigoraș Dinicu transmis dela restaurantul Continental.
21.10: Echipele Studențești în slujba ridicării sociale a Moților, de Octavian Neamțu.
21.25: Concert simfonic al orchestrei Radio, dirijat de Th. Rogalski.
22.30: Radio jurnal. Sport.
22.45: Continuarea concertului simfonic.
23.20: Muzică distractivă (discuri).
23.45: Jurnalul pentru străinătate în limba franceză și germană.
25.55: Ultimele știri.

FORUM și OMNIA Regele femeilor și Ultimul păgân Rin-tin-tin salvator

Cum se propagă comunismul
prin partidul naţional-ţărănesc

Comuniști notorii, membri ai partidului d-lui Mihalache anarhizează școala. Partidul național-țărănesc face legătura dintre democrație și comunism

Profesorul George Cuza, secretarul general al partidului naţional-creştin a făcut, la Cameră, o extrem de interesantă şi documentată comunicare cu privire la comunismul în şcoli.

Dacă d. George Cuza nu ar fi produs nume de profesori universitari şi nume de licee în cari se recrutează elevii comuniști, nu am fi putut da crezare alarmei secretarului general al partidului naţional-creştin.

Astfel, a declarat d. George Cuza, nu este organizaţie comunistă deferită consiliilor de război din Iaşi, Cernăuţi sau Chişinău unde să nu figureze elevii jidani dela liceele din nordul ţării ca: Cernăuţi, Botoşani, Iaşi, Hotin, Soroca, Chişinău etc.

Pe de altă parte în universităţi situaţia se prezintă tot atât de tragică.

„La Universitatea din Iaşi, care însumează 4395 de studenţi, constată d. George Cuza, numai 600 dintre aceştia sunt naţionalişti, faţă de 1700 studenţi democraţi şi 2000 independenţi, neînregimentaţi deocamdată, dar cari alcătuesc o fertilă pepinieră de îngroşare a celor de stânga".

Şi o situaţie tot atât de îngrijorătoare o prezintă profesorii universitari şi secundari cari au făcut cauză comună cu comuniştii acuzaţi în procesul lui Constantinescu-Iaşi.

Iar cazul cel mai tipic îl prezintă profesorul ieşan IORGU IORDAN care deşi preşedinte al „comitetului central anti-fascist" firmă sub care se ascunde comunismul şi unde Constantinescu-Iaşi era vice-preşedinte, — şi intim colaborator al lui Constantinescu, — a rămas totuşi liber, procesul dela Consiliul de război, închizându-i-se, deşi avea aceeaşi vină ca şi colaboratorul său.

Suntem aşa dar, în faţa unei acţiuni bine stabilite prin care se urmăreşte anarhizarea în comunism a şcoalelor noastre superioare.

Dar ceeace este mai semnificativ este faptul că d. Iorgu Iordan, de care vorbeşte d. George Cuza, este şi membru al partidului naţional-ţărănesc şi aderent în grupul profesorilor universitari naţional-ţărăniştі, al cărui congres s'a închis ieri şi printre cari se numără şi cunoscutul Paul Bujor.

Din relatarea acestor fapte rezultă: că guvernul nu ia nici o măsură pentru a înăbuşi propaganda comunistă în şcoli şi că partidul naţional-ţărănesc sprijină acţiunea comunistă în şcoli prin membrii partidului, cari sunt profesori secundari sau universitari. Ceeace înseamnă că în cazul nenorocit al unei guvernări naţional-ţărăniste acţiunea comunistă se va putea desfăşura în libertate nu numai în şcoli ci în toate instituţiile noastre de stat.

Iată ce înseamnă democratismul acestui partid, pe care trebue să-l considerăm, ca doctrină, similar fronturilor populare din alte ţări. (Un asemenea front era pe punctul să se realizeze şi la noi tot din iniţiativa unui naţional-ţărănist: d. Dem. Dobrescu).

Ortodoxia constituţionalismului d-lui Iuliu Maniu şi spiritul democrat al d-lui Ion Mihalache orbesc pe aceşti conducători ai partidului, ne mai putând vedea ce se petrece în jurul lor. Deaceia partidul naţional-ţărănesc trebue considerat ca forma politică intermediară între democraţie şi comunism. Acesta este adevărul. Şi afirmăm că d-nii Maniu şi Mihalache nu văd realitatea din partid pentrucă dacă ar vedea-o şi ar accepta-o, ar fi şi mai îngrijorător.

Semnalul dat de d. George Cuza trebue ascultat. Ne este ameninţată şcoala.

Iar d. Mihalache trebue să se gândească ce mai poate face, pentru a evita transformarea partidului d-sale într'un partid al dezordinei naţionale, prin care va activa comunismul.

şt. v.

Majorarea salariilor medicilor
din asigurările sociale

Am arătat în nenumărate rânduri, că salariile medicilor din asigurările sociale sunt derizorii şi că este absolut necesar să se procedeze la o majorare.

Cu prilejul întocmirii proiectelor de bugete ale Caselor de asigurări, s'a ţinut seamă de această nedreptate şi s'a propus ca lefurile să fie mărite cu 1000 lei lunar.

Propunerea va fi depusă comisiei financiare a Casei centrale care, credem, nu o va respinge.

Aspectul politic
al problemei colonizărilor

D. ministru V. P. Sassu va fi interpelat la Cameră

Intr'un număr trecut al ziarului nostru am anunţat că d. deputat Giurescu îl va interpela la Cameră pe d. ministru V. P. Sassu, cu privire la colonizări.

Interpelarea a fost însă amânată pentru Joi 25 Februarie a. c.

Dat fiind că problema colonizărilor a format obiectul câtorva reportagii apărute în coloanele acestui ziar, ţinem să amintim că a sosit momentul ca organele respective să răspundă de toate actele săvârşite în mod abuziv, creind astfel o stare de fapte intolerabilă.

Intr'adevăr, după cum se ştie, cu ocazia congresului coloniştilor din Cadrilater s'au adus grave acuzaţii în legătură cu problema colonizărilor.

Deasemeni nu trebue să se uite că Oficiul naţional al colonizărilor a funcţionat numai în baza deciziilor luate de acest organ şi nu în baza unui regulament, care, după câte suntem informaţi, abia a ajuns la consiliul legislativ, după patru ani!?

Dar problema colonizărilor mai are şi un aspect politic.

D. V. P. Sassu, ministrul agriculturii şi domeniilor, va trebui astfel să spulbere o serie de acuzaţii foarte grave, iar oficiul naţional al colonizărilor tras la răspundere.

— d. —

Ipocriții aparențelor morale

(Urmare din pag. I-a)

N'o să-i facem lui Izrael plăcerea să-şi râdă'n pumni. Dar nici nu putem să ne oprim indignarea, în faţa impertinenţii cu care unii — şi nu tocmai aceia cari ar avea toate îndreptăţirile morale — vorbesc de corectitudinea lor, cu aerul, cu emfaza, pe cari le-ar justifica, logic, incorestitudinea altora. A altora cari ar putea să fie tocmai aceia cari au adus, dacă nu altceva, în orice caz, infinit mai multă jertfă, de cât ei, în lupta ideii naţionale.

Impertinenţa, de altfel, nici nu mai surprinde. Criza morală, mai mult decât materială, în care ne sbatem, a luat, dela o vreme, proporţii înspăimântătoare. Un singur exemplu: din multele denunţuri pe care le primesc, am reţinut într'o zi, unul foarte grav. Mi se cerea să dau alarma că în strada X din Capitală, la inginerul N. funcţionează, în pimniţă, o fabrică de falsificat bancnote. Am trimes un reporter să cerceteze. Ce am constatat? Că toată alarma se reducea la o înscenare, pe care am dovedit-o. Cu lacrimi în ochi, inginerul — un om bătrân cu trecut nepătat — a venit apoi să mi se jeluiască, punându-mi în această lumină pe denunţător: „l-am crescut la mine 'n casă. Eu l-am învăţat carte. Dar nu l-am făcut numai inginer ca mine, i-am făcut şi birou. Cu banii mei! Pentruca acum — fiindcă vrea să mă înlăture dela lucrarea că'irii y, care mi s'a adjudecat — să arunce discreditul asupra mea printr'o infamie de asemenea natură".

De sus şi până jos, într'adevăr, pretutindeni pe unde îţi porţi paşii, nu te loveşti decât de această anarhie morală, de îngrozitoarea absenţă a ori cărui scrupul de conştiinţă. Il iei pe d. X sau pe d. Y la sânul tău. Ii acorzi nu numai încrederea, dar toată dragostea ta, loc de omenie în casa ta spirituală, pe care cine ştie cu câte jertfe ai clădit-o, pentruca, într'o bună zi, atunci când, prin cine ştie ce impuls de conştiinţă, simţi nevoia să spargi o atmosferă irespirabilă, confuzia ce se creiază în propria-ţi casă, în care înţelegi să fii stăpân, d. X. — nemulţumit — să-ţi strige de dincolo de uşă: „Casa asta am făcut-o eu! Sau: „asta-i o casă de toleranţă! Eu sunt un om corect, corect până la moarte. Mor cu corectitudinea în braţe"! Deşi până în clipa aceia, d. X. s'a hrănit din banul casei, devenită acum de... toleranţă. Iar tu, tu în ochii căruia d. X. se uita până atunci cu admiraţie, tu nu mai eşti decât un... incorect. Da, da. Ţi-o spun ritos, d. X., atunci când afirmă că numai el e corect. Corect, pe linia moralei creştine, cu toate „deliciile lui blonde", pe cari le mărturiseşte grav şi surâzător în acelaş timp, cu toate coarnele pe care se laudă că le pune cu frenezie oricui, în sfârşit corect, cu toată promiscuitatea concubinajului său, din care nu se sfieşte totuşi să facă o floretă pentru imuabilele „principii" ale luptei sale, închinată consolidării „familiei", piatra de temei a ideii naţionale şi creştine.

Să ne oprim însă. Deşi conştiinţa ne spune că răul nu se poate îndrepta, acoperindu-l, aşa cum nici anarhiei morale nu e posibil a i se pune capăt tolerând pe farsorii aparenţelor morale, sub care nu se ascunde decât aceiaş reiterată vermină.

Va veni cred, vremea, să facem şi această dureroasă chirurgie. Chiar dacă vom fi constrânşi să devenim... doctori fără voie. Dar şi atunci, să se ştie, nu ne vom războ cu aparenţele, ci cu aceia cari se agită după paravan. Vreau să spun cu „naţionaliştii" din a căror viaţă romantată şi din ale căror isterii politice, se pot scrie mai multe volume.

Ascultăm, deocamdată, de comandamentul sufletului românesc, care ne-a fost scump totdeauna. Imperativ care ne ordonă: toate forţele naţiei îndreptate masiv şi solidar spre inamicul comun al acestei ţări: judeo-bolşevicii. Până la îngenuncherea lor definitivă!

Asta nu înseamnă însă că nu suntem gata să luptăm şi pe mai multe fronturi. Laşitatea unei absenţe, din anumite vârfuri de ...floretă — chiar dacă în aparenţă nu mai sunt sută în sută cusăr — n'am cunoscut-o şi mai ales n'am practicat-o nicidată!

Dr. ILIE RADULESCU

Politice

TINERETUL universitar lăncier din Bucureşti, ţine şedinţă azi, Luni, 22 Februarie 1937, orele 9 seara.

Cu această ocazie se va depune jurământul şi va vorbi d. I. Popescu-Prundeni, ziarist, despre: „Tineretul de ieri şi tineretul de azi".

*

Primim din partea conducerii partidului „TOTUL PENTRU ŢARA" următoarele rânduri de mulţumire, adresate Românilor cari au trăit din plin măreţia sacrificiului legionar, fie contribuind cu bani sau lacrimi şi închinăciuni pioase, pentru ca preamărirea mucenicilor să fie cât mai măreaţă:

„Mişcarea Legionară mulţumeşte pe această cale, tuturor Românilor şi creştinilor tineri şi bătrâni, bărbaţi si femei, cari au contribuit la aducerea în ţară a scumpelor trupuri ale mucenicilor legionari ION MOŢA şi VASILE MARIN depe îndepărtatele meleaguri, unde şi-au dat sufletul lor, tuturor celor cari au participat la serviciul divin sau i-au condus până la locul de veci, Români, sau neamuri străine, — onorând cu prezenţa lor, eroismul naţiunii române şi închinându-se în faţa muceniciei celor două trupuri, — le mulţumim din adâncul inimii noastre.

Celor ce li s'au creiat neajunsuri de pe urma participării lor, le cerem scuze în numele mulţimii Românilor, pe care prezenţa lor la căpătâiul eroilor Români, a onorat-o".

*

Din cercurile ministerului educaţiei naţionale, ni s'a afirmat, că nicio nouă măsură nu s'a luat în legătură cu localităţile în care se vor ţine examenele de capacitate.

Aceste examene se vor da aşa cum s'a hotărît, adică la Cluj pentru fete şi Iaşi pentru băeţi.

Ştirile publicate de unele gazete arătând că examenele se vor ţine şi la Bucureşti, nu corespund cu nimic adevărului.

Spaima democrației...

Spuneam în niște îndurerate rânduri că sacrificiul legionarilor Moța și Marin marchează un început de eră în politica României de azi care va produce lichidarea regimului de politicianism meschin în care trăim, pornindu-se pe drumul instaurării unei politici de realități românești, peste capul oamenilor politici de azi, și care n'are importanță cum se va numi. (Scriem că n'are importanță cum se va numi, pentrucă pornind de la premiza: sacrificiul lui Moța și Marin; nu se poate ajunge decât la un singur raționament). Or supoziția noastră,— am putut constata din frământările politice ale ultimelor zile,— capătă caracterul unei precise afirmații.

Dar, aci se ridică întrebarea: dece tot ceeace este forță politică democrată consideră că suntem în preajma dictaturii, ca să-i spunem pe nume spaimei democratice? Pentrucă toată țara, dela un capăt la celălalt al ei, a fremătat și a îngenunchiat în fața morții eroice a celor doi legionari? Credem că se face o mare greșeală când un gest de pietate al întregei românimi este răstălmăcit ca un act politic. Pentrucă tot ceeace s'a petrecut dela moartea pe câmpul de luptă pentru apărarea Crucii, a lui Moța și Marin, a fost numai și numai o sufletească adeziune a României celei adevărate la sacrificiul atât de superb al acestora. Răstălmăcirea se datorește numai mentalității cluburilor politice cari și-au putut trăda astfel neputința și lipsa de înțelegere față de o mare problemă ridicată de România tânără.

Și atunci, dacă așa stau realitățile, poate fi vorba de tendința acestui tineret (ca să nu-l numim pe numele lui politic) de a instaura, printr'o lovitură de stat, dictatura? Nu. Pentru simplul motiv că aceasta dacă va veni, va fi cerută de jos în sus, adică de toată țara românească, impunându-se ca ceva firesc și nu va putea veni de sus în jos, din ambiția câtorva, împotriva țării românești. Cu alte cuvinte în procesul de lichidare a politicianismului sunt două faze: una, lichidarea propriu zisă a politicii unei lumi învechite și egoiste și a doua, transformarea lumii noui în pătura conducătoare. Deci acest proces se va consuma în mod fatal, independent de voința cuiva. Ceeace înseamnă că democrația nu mai poate fi apărată, oricât ar vrea-o oamenii politici de azi, după cum nici dictatura nu va putea fi înfăptuită din ambiția unui om, chiar dacă ar fi acesta un om nou. Intr'un cuvânt România este angajată, în lupta destinului său istoric, pe calea transformării politice din adânc, care transformare nu ar putea fi evitată de nimic. Și dacă nu am avea acum chiar ce să punem în loc totuși fatalitatea istoriei noastre ar creia la momentul oportun omul necesar. Dar când acest om există de pe acum, ne putem da bine seama că spaima democrației nu este decât ultima lucire de conștiință a ei, văzându-se cum moare, înainte de a începe să agonizeze...

şt. î.

Manifestație sgomotoasă împotriva lui Serghie

— Publicul românesc și intelectual cere demiterea directorului Teatrului Național din Iași. —

Pentrucă ministrul cultelor și-a elogiat creatura, susținând că doar o mână de interesați se agață de „activitatea" desfășurată de Emil Serghie, la Teatrul Național, din Iași, reproducem după „UNIVERSUL" cele petrecute Sâmbătă seară în Capitala Moldovei:

„La reprezentația de astă seară dela Teatrul Național din Iași publicul spectator a manifestat, sgomotos, contra menținerii lui Emil Serghie, ca director al acestei instituții.

„După primul tablou al actului I din piesa „Hamlet", studenții naționaliști, aflați la balcon și galerie, au început să vocifereze și să manifesteze ostil directorului Emil Serghie, fluierând și huiduind. Deasemeni, ei au strigat: JOS SERGHIE! CEREM DEMITEREA LUI SERGHIE! AFARA CU COMUNISTUL SERGHIE DE LA TEATRUL NAȚIONAL!

„Publicul din staluri s'a asociat la manifestația studenților, astfel că s'a produs un vacarm înfiorător, spectacolul fiind oprit.

„Dela galerie, studenții au descărcat fiole cu gaze urât mirositoare. A intervenit imediat poliția și jandarmii, cari au evacuat balconul și galeria de studenți. Cu acest prilej, câțiva studenți au fost loviți. S'au deschis imediat geamurile pentru aerisire.

„După potolirea scandalului, spectacolul a fost reluat.

„Mulți spectatori au părăsit teatrul.

„Ministerul de interne a fost înștiințat telefonic de acest fapt".

Ce are de spus ministrul cultelor?

Își mai apără prietenul?

şt. î.

Activitate febrilă
la Frontul Românesc din județul Mușcel

Ieri d. deputat I. MODREANU, președintele organizației FRONTULUI ROMANESC din județul Muscel a avut o consfătuire cu principalii săi colaboratori la Câmpulung.

S'au luat măsurile necesare în vederea alegerilor județene dela 25 Martie, la care alegeri participă efectiv, lista fiind depusă încă din 15 Octombrie, când urma să se efectueze aceste alegeri.

S'au dat instrucțiuni echipelor de propagandă, accentuându-se asupra ținutei demne pe care s'o adopte în propagandă, evitând orice provocare.

Pentru ziua de 14 Martie sunt convocați la clubul central din Câmpulung, toți șefii de sectoare și președinții organizațiilor comunale.

Se crede că la această adunare va participa și d. D. R. Ioanițescu secretarul general al Frontului Românesc.

La manifestația de forțe pe care o organizează Frontul Românesc în Capitală, în cursul lunei Aprilie, organizația de Muscel de pe acum este îndreptățită să anunțe participarea unui număr mare de manifestanți.

Congresul general al organizației de Mușcel s'a fixat de comun acord cu conducerea centrală la 23 Mai.

Acest eveniment este așteptat cu multă nerăbdare de mușceleni, fiind un prilej deosebit când d. Vaida-Voevod neinfricatul luptător ardelean își va spune răspicat cuvântul în fieful electoral al d-lui Mihalache.

S'a hotărît ca d. dr. Georgescu Domnești să conducă echipele de propagandă pe valea râului Doamnei, d. Gh. Modreanu institutor, în partea de Nord a județului, iar d. căpitan N. Tainã secondat de d. D. Modreanu avocat președintele tineretului vaidist mușcelean va intensifica propaganda în partea de Sud a județului.

N. F.

La Bilbao
au fost executați 1500 naționaliști

San Sebastian, 22. (Rador).— **Corespondentul Agenției Havas anunță:**

„LA VOZ DE ESPANA" anunță că dela începutul războiului civil au fost executați la Bilbao 1500 de naționaliști, acuzați de rebeliune.

Cine vrea să împrospăteze partidul liberal!

D. dr. Ion Manolescu-Strunga, meditând la departamentul de unde a plecat pentru că a comis prea multe năsbâtii economice, și-a descoperit calități de promotor.

Ce om mare e șeful organizației liberale dela Roman!...

Și pornind dela această descoperire, a declanșat lupta pentru redresarea căprăriilor provinciale.

Intruniri, proteste, moțiuni, demersuri și interview-uri la gazetele lui Blumenfeld.

Mai ales interview-uri...

Socoate, omul, că poate, poate, se va alege cu un portofoliu ministerial.

Frumoase iluzii!... Dar ce folos: d-nii președinte de consiliu Gh. Tătărăscu și Dinu Brătianu au învățat, că e bine să sufle și în iaurt după ce s'au fript cu supa...

In continuarea campaniei de căpătuire, d. Manolescu-Strunga a făcut declarații jidanilor dela „DIMINEAȚA" despre: „DATORIA PARTIDULUI LIBERAL ȘI A PATURII CONDUCATOARE".

Ce spune?

După ce acuză guvernul pe chestia ordinei publice și după ce insultă tineretul universitar, referindu-se la „INFLUENȚELE DIN AFARA" accentuiază:

„Nu se poate îngădui ca influențe din afară să fie utilizate cu bună știință pentru a deschide căi noui politicii naționale românești. Aceasta cu atât mai mult, când aceste influențe vin din tabere care nu au nici un motiv să ne fie sprijinitoare.

„Oricât de cordiale ar fi relațiile mele cu unii dintre conducătorii politicii germane, nu aș putea niciodată să concep ca acțiunile care privesc țara mea, să mă las influențat sau îndrumat de asemenea legături. Aci este marea greșală și marea vină care poate avea urmări catastrofale pentru viitorul țării noastre".

D. dr. Ion Manolescu-Strunga dedenaturează cu bună știință adevărul.

Toată lumea știe, că pe vremea când trona în fruntea ministerului de industrie și comert cocheta, pe față, cu d. dr. SCHACHT, conducătorul economiei naționale a Germaniei. Ba, odată a făcut o vizită în patria cancelarului Adolf Hitler și înapoiat în țară a început să aplice la ministerul de industrie și comerț programul economic învățat dela d. dr. Schacht.

Evident, nu-i aducem o acuzație că a copiat sistemul d-lui dr. Schacht — i-am putea imputa, doar, că nu a știut să-l aplice — ci ne revoltăm pentrucă mistifică realitatea atunci când afirmă că **NU S'A LASAT INFLUENȚAT DE LEGATURILE PE CARI LE-A AVUT CU GERMANIA.**

Așa stând lucrurile, ne întrebăm:

Cu oameni cari nu au curajul actelor lor vrea partidul liberal să se împrospăteze?

Cu d. Manolescu-Strunga mai ales?

Se înmulțesc Pipergalii
Procesul doctorului criminal Priffer

Astăzi se judecă în faţa tribunalului Ilfov, secţia IV, procesul medicului criminal MOSES PRIFFER din str. **Visteriei nr. 1, Bucureşti.**

Mai întâi cine e PRIFFER?

Acest nume jidovesc îl găsim la rubrica periferică a medicinei. Acolo unde operează gangsterii. Jidanul PRIFFER nu este un medic adevărat. Este un exploatator al nobilei profesiuni medicale. Un fel de „haham" jidovesc hotărît să nimicească viețile creștinilor. Cunoaștem cu toții groaznica și revoltătoarea activitate a lui **Pipergal,** în ale „medicinei", care nu făcea alta decât să ucidă toți pruncii creștini.

Este în practica acestui sistem criminal un scop iudaic, talmudic.

Și dacă nu vom ști să luăm măsuri, vom fi obligați să plătim cu multe vieți tributul indolenței noastre.

OPT COPILAȘI RAMAȘI FARA MAMA

Eri, criminalul PRIFFER a ucis mii de fetuși în pântecul mamelor creștine, trimițând în mormânt câteva românce: astăzi criminalul Priffer, se înfățișează înantea justiției să-și dea socoteala de uciderea soției d-lui VELIMIR NAUMOVICI, cetățean român, de naționalitate sârb și de religie creștin ortodox, lăsând fără îngrijirea mamei și fără sublima ei iubire, OPT copilași.

Soția d-lui Velimir Naumovici se afla în durerile facerii. Al noulea copil venea pe lume.

CRIMINAL ȘI EXCROC

D. Velimir Naumovici *a alergat și a chemat primul medic.*

Doctorul PRIFFER — „mamoș și chirurg".

D. Velimir nu-l știa că este criminal avortor. Il credea medic.

Priffer, jidan excroc, s'a gândit să facă o afacere. Pretindea 20.000 lei, iar pentru a-și justifica onorariul a improvizat că nu este o naștere normală. Astfel că a intervenit cu ghiarele lui hidoase de jidan, atrăgând atenția că lucrează după „știința medicală".

Lucrând după acea „știință", a rupt cu mâinile lui câteva organe interne ale lehuzei.

A LUAT BANII ȘI A FUGIT

După aceea a fugit, bineînțeles cu cei 20.000 lei în buzunar, — lăsând vorbă ca bolnava zdrobită de el, să fie dusă la spital. A fost internată la **spitalul Brâncovenesc,** unde cu toate îngrijirile date de d-nii medici **Lăzărescu** și **Andreoiu Constantin,** a murit în chinuri groaznice.

AȘTEPTAM O JUDECATA EXEMPLARA

Dușmanul sângelui creștin medicul criminal PRIFFER, este judecat astăzi.

Spre rușinea noastră, îl apără un avocat român: MASONUL IONEL VLĂDESCU, șabăsgoimul tuturor intereselor jidovești.

Partea civilă este reprezentată prin d-ra avocat **Lizeta Gheorghiu.**

Nu încape nicio îndoială că în fața probelor și a adevărului, jidanul criminal și excroc PRIFFER, va fi trimis la ocnă, spre a ispăsi măcar în parte drama celor 8 copilași rămași fără de mamă.

V. A.

Ideia de naționalitate
— Poate triumfa, pe pământul României, principiul jidovesc ori maghiar? —

In fața consiliului general al Uniunii avocaților din România, care a avut loc ieri dimineață, la palatul de justiție, d. profesor **ISTRATE MICESCU** a rostit o cuvântare documentată despre **IDEIA DE NAȚIONALITATE.**

Iată câteva pasagii concludente:

„De unde emană drepturile românilor?

„Din naștere!

„Am drepturi pentru că m'am născut. Pentru respectarea drepturilor mele și pentru ființa lor, există puteri în Stat. La temelia construcției juridice și constituirii Statului român așa cum a fost descris, stau drepturile românilor. *Am drepturi pentru că sunt român, și cât voiu fi, le voiu avea.*

„Drepturi are oricine se naște, neputând nimeni să le suprime. Omul nu poate răpi ce a dat Dumnezeu sau destinul.

„Trebuie să vedem însă ce fel de drepturi!

„Domnilor, nu poate fi vorba decât de drepturi naturale, pentru că omul se naște cu aceste drepturi. Legiuitorul nu poate însă să creieze drepturi, dând minorităților mai mult decât trebuie în mod natural să aibă.

„Pe pământul României nu poate triumfa principiul naționalităților evreești sau maghiare!

„Aplicând formula latinească „distinguo", cer drepturi pentru români, nu mă ocup însă de cele ale ungurilor.

„Să pretindem „Puterilor" să ne pună la dispoziție mijloacele necesare, cu ajutorul cărora să facem să triumfe drepturile românilor.

„Vreau pentru români drepturi perfecte, nu jumătăți de drepturi".

Bursa
LUNI 22 FEBRUARIE

Reşiţa 520, 21, 25, 26, 27, 28, 29, 30, 35, 37.
Credit Minier 345, 46, 47, 48, 49, 50, 51, 52, 53, 54, 55.
Carpatina 405.
Redevenţa 213, 214.
Prahova 200.
Steaua Română 700, 15, 20, 23, 25, 30.
Letea 835, 38, 40.
Petrolul Românesc 465, 460.
Petrol Block 140.
Desvoltare 47 1/2, 47 3/4, 47 5/8, 47 3/8, 47 1/4.
Urbane Buc. emis veche 28 3/8, 28 1/4.
Renta 1933, 49 1/2, 49 1/4.
Consolidare 29,10, 29, 29 1/8, 29.
Improprietărirea 49 3/4, 49 1/2, 49 1/4.
Urbane Buc. emis nouă 51.
Judeţene 5%, 57, 56 3/4.
Inzestrare titl. mari 68 3/4, 69.
Inzestrare titl. mici 67 1/2.
Stabilizare 49 3/8.
Urbane Iaşi 5%, 21 1/2.
Bon. Cassa Rurală 45.
Astra Română 1.550.
Mica 1.400.

Permisele pe c.f.r.
ale parlamentarilor au fost prelungite

Direcţia generală c. f. r. a prelungit până la 1 Aprilie 1937 cărţile de liberă circulaţie emise parlamentarilor, fără a se mai plăti timbrele pentru modernizarea drumurilor.

Obiecțiuni la creditul meseriașilor

Capital nesfârșit. La o parte cu străinii. Dobândă minimă

Adunarea Deputaților discută proectul de lege pentru înființarea institutului național de credit meșteșugăresc, întocmit de ministerul muncii în cadrul operei de încurajare și ridicare a burgheziei românești.

CAPITAL INSUFICIENT

Institutul național de credit meșteșugăresc își va începe activitatea, va porni, mai precis, operațiunile cu un capital de 300 milioane lei. Treptat, treptat, acest capital va crește.

Dar în ce măsură vor putea fi ajutați cei aproape 200.000 de meseriași, cu un capital de numai 300 milioane?

Nu se vor crea, oare, fatal, nemulțumiri? Nu vor fi menajați unii în defavoarea altora?

Ar fi dureros să se purceadă sub asemenea auspicii. Ar fi regretabil să planeze suspiciuni, cari ar diminua prestigiul institutului.

Poate, pe cale de amendament, se va soluționa această nedumirire ce stăruie în rândurile muncitorilor.

Poate!...

LA O PARTE CU STREINII

Desigur, că asupra institutului național de credit meșteșugăresc vor da asalt toți cei certați cu interesele neamului. Vor pretinde împrumuturi toți pseudo-meseriașii. Toți agenții Moscovei.

E o datorie de onoare pentru parlamentarii, cari discută și vor vota proectul acesta, să propună un articol, în baza căruia meseriașii comuniști să nu aibă drept să apeleze la serviciile institutului.

DOBANDA MINIMA

Proiectul prevede o dobândă de trei și jumătate la sută, la împrumuturile ce vor fi contractate.

Această dobândă e prea mare pentru meșteșugari, când știut este că își câștigă existența cu imense sacrificii și de multe ori nu agonisesc măcar pâinea cea de toate zilele.

Trebue să se găsească o soluție ca procentul să fie minim. Mai cu seamă, că institutul acesta are menirea să pună capăt cămătăriei care a nenorocit atâți meșteșugari.

Cu aceste modificări, nădăjduim că proiectul transformat în lege va contribui, într'o măsură largă, la ameliorarea necazurilor păturei meseriașilor.

Adunarea generală a Băncii Naționale

Eri dimineață a avut loc la Banca Națională adunarea generală extraordinară și ordinară apoi, a acționarilor băncii.

Biroul constatând că numărul membrilor corespunde prevederilor statutare, la ora 10 declară deschisă ședința adunării generale extraordinare.

Procedându-se la completarea biroului, s'a hotărît alegerea a doi scrutatori din sânul adunării.

MODIFICAREA STATUTELOR B. N. R.

D. guvernator MITIȚA CONSTANTINESCU supune adunării proectul de modificare a statutelor B. N. R. prin adăogirea unui articol nou — art. 99 — care prevede că *„prin derogare dela art. 22, Banca Națională va putea să participe la capitalul instituțiunilor românești de credit agricol, meșteșugăresc, al funcționarilor, pentru intensificarea producției aurului și metalelor sau construire de silozuri în vederea warantarilor, la care însă și statul va fi participant efectiv.*

Toate aceste participări nu vor putea depăși laolaltă 10 la sută din cifra, ce emisiunea va avea la data intrării în vigoare a dispozițiunii din alinîatul precedent, și vor putea fi efectuate numai în cel mult doi ani dela aceiași dată de mai sus.

In caz de schimbare a împrejurărilor economice de azi, Banca Națională își va putea lichida aceste participări, total sau în parte".

D. G. CIPAIANU, fost ministru, luând cuvântul la ordinea de zi, spune că înființarea creditului agricol este bine venită mai ales în actualul regim.

D. general DRAGU opinează că situația turbură mondială și asiduitatea cu care celelalte țări se înarmează, ar trebui să ne servească drept exemplu.

D-sa propune ca pe lângă creditul agricol, să se înființeze un fond special destinat înzestrării armatei.

Referindu-se la agricultură, d. gen. Dragu exemplifică superficialitatea cu care țăranii își lucrează pământul, conchizând că pentru remedierea acestei stări de lucruri ar trebui să se ia măsuri.

D. ȘTEFANESCU-BRAILA se opune la adăogirea art. 99, în statutele B. N. R.

D. DRAGANESCU-BRATEȘ spune că reînvierea creditului meșteșugăresc este bine venită.

D. SPIRIDON IACOBESCU, profesor la Academia Comercială, este de părere că finanțarea întreprinderilor trebuie făcută numai acolo unde participă efectiv B. N. R.

D. DINU BRATIANU, șeful partidului liberal, face aprecieri asupra reformei ce o aduce Institutul de emisiune prin modificarea statutului, arătând că prin aceasta B. N. R. vine să ia parte activă la înființarea unor institute de credit de cea mai mare importanță pentru economia noastră națională. In alte țări este susținut mai mult creditul industrial. La noi totul se bazează pe Banca Națională, care este obligată să aibă inițiativa în materie de credit.

S'au votat o serie de legi — spune d-sa — însă niciuna nu dă asigurări creditorului. Deaceia pierzându-se încrederea, creditul stă pe loc și nici chiar băncile nu-și mai pot plasa banii.

Zilele acestea se va vota legea executărilor, prin care se interzice creditorului de a se mai face stăpân pe averea debitorului.

D. prof. DRAGOMIRESCU întrerupe: E necesară o lege în contra demagogiei, pentrucă mâine va veni alt guvern și le va desființa pe cele propuse astăzi de dv.

D. DINU BRATIANU, în continuare spune, că prin această modificare a statutului va câștiga nu numai statul, dar însăși B. N. R. pentru că după aceea își poate vinde acțiunile.

Problema participării Băncii Naționale la capitalul diferitelor institute de credit este o chestiune de încredere, pentrucă la noi chiar și biletele de bancă se bazează pe încredere. Ne trebuie încredere internă și în special externă.

D. Dinu Brătianu în încheiere crede că Banca Națională face o politică națională și sănătoasă pentru reînvierarea creditului, felicitând consiliul de administrație și pe guvernatorul ei.

Au mai vorbit d-nii: *Lăscăruș Catargiu*, prof. *Dragomirescu*, etc.

D. MITIȚA CONSTANTINESCU parafrazează discursul d-lui DINU BRATIANU, răspunzând cu aceeași mulțumiri șefului partidului liberal și mare acționar al Băncii.

Se închide discuția și art. 99 este adoptat prin aclamații.

ADUNAREA GENERALA ORDINARA

La ora 11.15 se deschide adunarea generală ordinară.

D. CRISTESCU citește raportul cenzorilor.

D. MITIȚA CONSTANTINESCU citește raportul consiliului de administrație. După ce d-sa elogiază activitatea cenzorului George Georgescu, care trebuie să părăsească Banca Națională pentru limită de vârstă, face propunerea să i se dea — spune d. guvernator — o *„mică pensioară"* de 20.000 lei lunar.

Se procedează apoi la alegerea a doi administratori delegați și a unui cenzor pentru locurile vacante în consiliul de administrație.

Au fost declarați aleși d-nii: OSCAR KIRIACESCU, având 2715 voturi și M. ROMNICEANU 2140 voturi, iar cenzor d. CORNELIU CIORAN cu 2585 voturi.

Ordinea de zi fiind epuizată, adunarea generală ordinară a luat sfârșit la ora 13 jum.

Teodor Munteanu

Chelului îi trebue tichie de mărgăritar?

Tot despre ușurința conducătorilor Camerei de muncă

Camera de muncă, așa cum am relatat și ieri, pretinzând că actualul local, din str. Povernei, — unde NU PLATESTE CHIRIE — este insuficient pentru serviciile sale, a hotărît să cumpere un imobil în str. Calomfirescu. Imobilul costă suma de lei — citiți cu atențiune — 12 milioane.

Nu vedem ce se realizează prin această achiziție, deoarece localul din str. Calomfirescu are numai 12 camere, iar cel din str. Povernei are 14 camere.

Unde vor fi instalate birourile?

Sau, ce nu încape în 14 camere, încape în 12?

Cum vine socoteala?

Noi știm, că numa de 12 milioane ajunge pentru clădirea unui local spațios. Deci, conducătorii Camerei de muncă sunt datori să revină asupra hotăririi luată cu prea multă ușurință.

Trăim vremuri grele!..

Și chelului nu-i trebue tichie de mărgăritare.

Se aude?

Un spital al asiguraților din Capitală

Hotărîrea ministerului muncii

Din inițiativa ministerului muncii se va clădi pe stradela Lahovary un spital model pentru asigurații din Capitală. Spitalul va avea 200 de paturi și va fi amenajat după cerințele tehnicei medicale și chirurgicale.

In acest scop, în bugetul ministerului s'a prevăzut o sumă de 100 milioane lei, iar azi dimineață a avut loc o consfătuire între d-nii prof. Nistor, secretar general P. Alexandrescu-Roman, I. Hasnaș și Gogu Enescu.

Construcția va începe în cursul lunei Martie și e posibil ca la toamnă să fie terminată.

Comunicarea d-lui M. Antonescu

la Institutul social român

Am scris la timp despre conferințele pe cari d. profesor MIHAI ANTONESCU, le-a ținut la Praga, ca invitat al grupării universitare pentru Liga Națiunilor. Vineri seară centrul de înalte studii internaționale al Institutului social român a ținut o reuniune a colaboratorilor săi.

Cu acest prilej d. profesor MIHAI ANTONESCU, a făcut o comunicare despre impresiile culese din recenta vizită făcută în Capitala republicei Cehoslovace. D-sa a făcut o documentată expunere a caracteristicilor vieții politico sociale și economice ale Cehoslovaciei arătând înrâurirea acestora asupra politicei externe. Bazat pe observațiunile culese din contactul cu lumea politică și economică a statului vecin și aliat, d. profesor MIHAI ANTONESCU a stăruit asupra imitățiii complete de vederi, a întregului popor cehoslovac, în materie de politică externă.

Camarazi Legionari, Cămăși Verzi cu Prețuri reduse veți găsi în Piața de Flori nr. 6. Interior Pânzărie. C. Popescu (Copuz).

DIVERSE

ATRAGEM din nou atențiunea ministerului muncii, că nici până azi Casa centrală a asigurărilor sociale nu a avizat la măsuri împotriva doctorului MANOLE NEGREA.

Am vrea să știm dacă legile mai sunt respectate sau au căzut în desuetudine de dragul unui medic.

*

CASA ȘCOALELOR și a Culturii Poporului în dorința de a intensifica cultura viermilor de mătase atât de interesantă și folositoare a hotărât să distribue și anul acesta, ca și în ceilalți ani, o cantitate de sămânță de viermi de mătase învățătorilor cari doresc să se ocupe cu această activitate.

Cererile în care se va indica exact numele și adresa solicitatorului se vor înainta Casei Școalelor cât mai neîntârziat.

*

D. M. NEGURA, ministrul cooperației, se întoarce azi în Capitală, venind dela Odobești unde a vizitat cooperativa viticolă.

*

DUPA cum am anunțat la timp, congresul agricol se va ține în Palatul Academiei de Inalte studii comerciale și industriale între 28 Februarie și 2 Martie a. c.

La acest congres pot participa: agricultorii, inginerii de toate categoriile, medicii veterinari, membrii corpului didactic agricol și economiști.

Congresul se va desfășura sub patronajul d-lui V. P. Sassu, ministrul agriculturii și domenilor.

*

DELEGAȚIA de cultivatori care s-a prezentat Sâmbătă în audiență la d. M. Negură ,ministrul cooperației, a alcătuit un memoriu cu privire la reducerea prețului sulfatului de cupru.

Acest memoriu va fi înaintat ministerelor de finanțe, industrie și comerț și cooperației.

*

PROIECTUL de lege pentru organizarea muncii obștești se discută la Senat și până la sfârșitul acestei săptămâni va fi votat și trimis Adunării Deputaților.

*

SERVICIUL pentru protecția plantelor din ministerul agriculturii și domeniilor a înaintat câte o circulară tuturor serviciilor agricole din țară în care se arată măsurile ce trebuesc luate împotriva omizilor.

*

LA SIGHIȘOARA, în urma cererii muncitorilor, se deschide un cămin de ucenici, pe cheltuiala ministerului.

*

TRATATIVELE pentru încheierea unui acord comercial și de plăți cu Austria vor fi reluate astăzi, în urma instrucțiunilor telegrafice primite dela Wiena, pe baza cărora delegația austriacă va accepta condițiile propuse de către delegația noastră. Se crede deci, că până la 1 Martie a. c. tratativele vor fi încheiate

*

MINISTERUL finanțelor a primit dela Paris știrea, că negocierile pentru încheierea unui aranjament pentru serviciul datoriei publice externe, sunt foarte înaintate. Se crede, că în două săptămâni tratativele vor fi încheiate.

In acest caz, d. M. Cancicoff, ministrul finanțelor, va pleca la Paris probabil la 1 Martie a. c. pentru semnarea acordurilor încheiate.

*

COMISIA pentru intensificarea inului și cânepei depe lângă ministerul agriculturii și domeniilor a ține la începutul săptămânii o nouă ședință.

Cu această ocazie se va lua în discuțiune cererile agricultorilor cari vor să cumpere sămânță de in și cânepă.

IN BUCUREȘTI sunt: 218 cazuri de scarlatină, 22 cazuri de febră tifoidă, 19 cazuri de difterie, 1 caz de exantematic și 4 cazuri de pojar.

Situația economiei românești în cifre

Din cauza restricțiunilor de ordin valutar și vamal, schimbul internațional de mărfuri a continuat să sufere și în cursul anului 1936. deși condițiunile în care a activat economia mondială au fost oarecum mai favorabile decât în anii precedenți.

Referindu-ne la economia românească, vom observa că ea s'a menținut în decursul anului expirat, pe linia ascedentă a evoluției economice, începută încă din anii trecuți, cu unele excepții însă.

AGRICULTURA

Factorul cel mai important al economiei noastre naționale, — agricultura, — a înregistrat în anul 1936 rezultate nu tocmai satisfăcătoare.

In 1936, producția cerealelor a fost de 350.000 vagoane grâu, 161.000 vagoane orz, 85.000 vagoane ovăz și 45.000 vagoane secară. In comparație cu anul 1935, producția grâului a crescut cu 35%, a orzului cu 74%, a ovăzului cu 43% și a secarei cu 40%.

Insă dacă la cerealele amintite s'a înregistrat oarecare urcare, în schimb producția porumbului a fost foarte slabă. După evaluările ministerului agriculturii și domeniilor, producția porumbului în 1936 se cifrează sub 500.000 vagoane, ceiace înseamnă că față de producția din anul precedent a scăzut cu mai bine de 8%, scădere care nu se datorește numai condițiunilor atmosferice neprielnice, cum au căutat să explice cercurile oficiale.

PREȚUL CEREALELOR

Prețul cerealelor în interior s'a urcat, în comparație cu anul trecut. Astfel, indicele mediu pe primele 9 luni (baza 1913=100) al prețurilor cerealelor, a atins în 1936 cifra 75, față de 71 cât era în 1935: indicele respectiv pentru grâu fiind 77 în 1936, față de 73 în 1935, iar pentru porumb 71 în 1936 și 67 în 1935. Totuși aceste cifre nu sunt satisfăcătoare după atâtea eforturi ale guvernului pentru valorificarea cerealelor, socotind că pe piețile internaționale prețurile au crescut considerabil. Astfel, prețul grâului a fost la Rotterdam, la finele anului 1936 cu 32% mai mare decât în 1935, iar la Chicago a crescut deasemenea cu 32%.

INDUSTRIA

Prelucrându-se o bună parte din materiile prime, care erau, până acum exportate și apoi reimportate sub formă de materii fabricate, industria românească a înregistrat în 1936 o pronunțată desvoltare. In special industria textilă, care, datorită faptului că s'au făcut noui instalațiuni de filatură, și-a mărit mult producția.

Industria lemnului și metalurgică și-au menținut producția anului precedent.

Media lunară a producției de petrol brut, în primele 10 luni din 1936, a fost de 730.000 tone, iar a produselor distilate de 357.000 tone față de 693.000 tone, cât era media pentru perioada corespunzătoare din 1935 pentru petrol brut și, 355.000 tone pentru produsele distilate. Producția de petrol brut a crescut deci cu 5%, iar la produsele distilate s'a menținut la acelaș nivel ca în 1935. Totuși exportul petrolului a scăzut în 1936 și mai ales în primele luni ale anului curent. Și aceasta datorită politicei greșite ce s'a făcut, acceptându-se să ni se plătească petrolul exportat în proporție de peste 70% în cont de clearing și numai circa 30% în devize forte și libere.

COMERȚUL EXTERIOR

Valoarea exportului a fost la finele anului expirat de 20,6 miliarde lei, iar a importului de 12,2 miliarde lei. Lichidarea, însă, a exporturilor s'a făcut ca și în anii precedenți, prin conturile de clearing. Deasemeni compensațiile au avut o influență nefastă asupra prețiii devizelor.

Totalul devizelor intrate la Banca Națională în 1936 a fost de 15,277 miliarde lei față de 11,19 miliarde lei cât a fost în 1935. Din aceste devize au fost 9,486 miliarde devize forte pentru care s'au percepat și s'au plătit prima valutară de 38%.

Problema disponibilului nostru de devize înghețat în conturile de clearing, din cauza naturii acordurilor de clearing și din cauza situației anormale a blocării disponibilităților noastre de devize forte, în diverse conturi de clearing, statul nu a putut transfera toate sumele scadente în 1936, deși acoperirea în lei a acestor sume s'a făcut la timp de către Tezaurul public și se află la Banca Națională. Exporturile care s'au efectuat în 1936, în baza aprobărilor de compensații speciale sau în cadrul listelor „A" și „B" se cifrează la suma de 3,185 miliarde lei, iar valoarea devizelor intrate la Banca Națională, în 1936, din aceste exporturi a fost de lei 330.275.000, adică circa 10% din totalul acestor exporturi.

Dacă aceste exporturi ar fi fost făcute în cadrul general al exporturilor normale, suma totală a devizelor libere, intrate la Banca Națională, ar fi depășit cu mult aceste cifre.

Tot o consecință a politicei greșite ce se face, exportatorii noștri au avut de suferit pierderi considerabile din executarea contractelor de livrare, în urma procesului de aliniere monetară internațională, deoarece contractele au fost încheiate înainte de depreciere și executate ulterior.

Acestea sunt rezultatele unei politici economice a guvernului și a Băncii Naționale, lipsită de prevederi și de competințe.

M. T.

Dezideratele comerțului și industriei

în discuția sfatului negustoresc central

Comitetul central al **Sfatului Negustoresc** a ținut o importantă ședință la sediul organizației din calea Victoriei 29.

Au mai participat în afară de membrii comitetului central, și diferiți alți fruntași ai comerțului și industriei.

Ședința a fost prezidată de d. **D. P. NICULESCU-RITZ**, președintele Sfaturilor Negustorești. D-sa luând cuvântul, analizează dispozițiile actualului regim al comerțului de import și export, insistând asupra lacunelor privitoare la acordarea cotelor de import.

Spre a se înlătura inechitatea în distribuirea cotelor, este necesar ca serviciul contingentării să fie readus la **Uniunea Camerelor de comerț și industrie**, singura în măsură a aprecia cine este îndreptățit să importe și în ce măsură.

D. **AL. BOTEZ**, analizând noul proect de lege bancară, spune că prin acest proect se tinde la acordarea dreptului Băncii Naționale de a exercita controlul în operațiunile tuturor întreprinderilor, lucru ce a produs o justificată îngrijorare în rândul comercianților și industriașilor.

EXTINDEREA PATENTEI FIXE

D. senator **APOSTOL POPA** analizând sistemul nostru de impunere asupra comerțului și industriei, arată lacunele diferitelor legi și decizii cari dau loc la interpretări greșite și la formalități inițiale, cari nu numai că împovărează pe comercianți și industriași cu dări inechitabile, expunându-i și la nefaste șicane și procese de contravenție, dar nici statul și comunele nu pot realiza din încasarea impozitelor adevăratele sume ce ar fi îndreptățiți să realizeze.

D. avocat **VIRGIL MARINESCU** tratează problema modificării legii concordatului preventiv.

D. general **N. S. PENESCU** aduce în desbatere problema tarifelor de transport.

D. **ION GEORGESCU** relevă agitația ce domnește în rândurile comercianților din cauza așezării inechitabile a taxelor de brevet prevăzute de legea în vigoare a monopolului alcoolului.

D. **GH. COSTESCU** face un foarte succint expozeu al mizeriei în care sunt nevoiți să se sbată comercianții și industriașii cari din diferite împrejurări nu mai pot să-și continue profesia.

D. **I. GH. POPESCU** prezintă comitetului programul în care se va desfășura balul Sfatului Negustoresc ce va avea loc în seara zilei de 27 Februarie.

Mai iau cuvântul, făcând diferite propuneri și observații, d-nii: **Ioan Georgescu, Voicu Jalea, Micu Spiner, Al. Colin** și alții.

D. **D. P. NICULESCU-RITZ** promite că în consiliul Uniunei Camerelor de comerț va susține deziderațele desbătute azi. In privința concordatului preventiv, arată că din memoriile primite din partea secțiunilor din provincie, reese că cercurile comerciale sunt foarte îngrijorate și așteaptă ca centrul să intervie în această chestiune.

Privitor la sporirea tarifelor de transport, Sfatul Negustoresc deasemenea va face toate demersurile pe lângă forurile competente.

Ceasornicăria și Bijuteria EDUARD ST. DRAGOMIRESCU
Str. Brezoianu 13
(sub Hotel Princiar)
Reparațiuni de precizie în Ceasornicărie și Bijuterie. Transformăm bijuterii uzate în monturi moderne. Comenzile și reparațiunile se garantează. Atelier propriu. Casă de încredere.

Capitol și Roxy: Misiunea brigăzii 41

Viața boemă și de mizerie a studenților constănțeni

Studenții județului cu cele mai fantastice venituri din țară fără cămin sunt de 6 luni. Căminul actual

Am scris de nenumărate ori în paginile gazetei noastre de mizeria pe care o îndură studenții, mai ales din cauza lipsei unor căminuri județene, bine întreținute.

In toate cazurile discutate de noi, s'a văzut că origina acestor rele stări de lucruri nu stă în lipsa fondurilor alocate de fiecare județ, ci în al malversațiunile pe cari le efectuiază cei ce mânuesc aceste fonduri.

CAMINUL CONSTANȚEAN

A venit astăzi — din nefericire —rândul să vorbim despre... căminul studenților constănțeni.

Să vorbim adică despre o hardughie din 1877 și despre toate sforțările cari au dus la închirierea și transformarea ei în... cămin studențesc.

Din Iunie 1936 și până la 8 Ianuarie 1937, studenții constănțeni n'au avut cămin de oarece comitetul de conducere al acestuia, în frunte cu d-l ministru *Vasile Sasu* și d. prefect *Vasile Bellu*, au crezut de cuviință să-l desființeze din considerente de economie bungetară. Din pricina aceasta, *numenoși studenți au pierdut sesiunea de examen din toamnă*, neavând unde să locuiască în București. După o mulțime de stăruințe umilitoare, care la un moment dat au răbufnit... mai energic, d. prefect s'a decis să închirieze o locuință. Oferte numeroase și convenabile.

CAND ȘEFII DAU DISPOZIȚII

D. prefect Bellu însă, având recomandație specială din partea șefului său, a închiriat — cu toată împotrivirea comitetului studenților — *locuința insalubră a col. Bacaloglu, care-i marele vinovat în afacerea aceasta de oarece a acceptat să închirieze o casă cu 10 camere înfecte, în care încap abia câte 3—4 inși, pentru cei 70—80 studenți căminiști (știa foarte bine lucrul acesta dela președintele studenților)*, o casă pe care o știa că-i gata să se dărâme, o casă fără curte, făcută din chirpici și pe care n'a reparat-o așa cum s'a prevăzut în contract. *Podelele sunt însă sparte și în loc să fie vopsite, au fost date cu un pământ roșu care se ia și care-i unul din chinurile locatarilor, camerele put teribil deoarece closetele-s lângă ele și pe lângă aceasta, desinfecția cu sulf a fost atât de puternică încât mirosul nu mai dispare, amenințând pe studenți cu asfixierea.*

150.000 LEI PE AN PENTRU O ȘANDRAMA!

Contractul încheiat între col. Bacaloglu și Vasile Bellu prevede chiria de 150.000 lei pe an. Pentru o locuință care în mod normal, fără cartea de vizită a ministrului Sassu, ar fi fost închiriată cu cel mult 70—80 mii lei, prefectul, pornit pe economii dă 150.000 lei! Ceeace mai e bătător la ochi, e faptul cum dumnealui s'a grăbit să închirieze casa pe doi ani și jumătate.

UNDE SUNT CELE 2½ MILIOANE ALE STUDENȚILOR?

Din mila celor nu știu câte zeci de primari prefecți cari s'au perindat la conducerea județului Constanța în cei 60 de ani de guvernare românească în Dobrogea, s'a ajuns, după multe sacrificii și economii, să se creieze un fond pentru construirea unui cămin propriu. Suma a atins cifra... astronomică de 2½ milioane lei. Intrebăm pe d. ministru Sassu și trepădușii săi ce au de gând să facă ori ce au și făcut cu acești bani?

UN CHEF „MONSTRU"

Deși până în prezent, d. prefect *Bellu* nu numai că a cumpărat alt mobilier (existent de 15 ani!) dar nici nu l-a reparat măcar, deși nu a cumărat o bucată de lemn, deși nu a plătit lumina electrică, silind pe băeți să citească la opaiț — totuși studenții au inaugurat (iarăș haz de necaz) instalarea în noul cămin printr'un chef „monstru" Câțiva litri eftini de vin, un pește afumat și un pui fript adus din sat, au deslănțuit un repertoriu de cântece în care col. Bacaloglu și faimosul prefect — erau, leit motivul...

CONTRACTUL TREBUIE REZILIAT!

Peste toată această comedie tragică nu trebuie să se treacă însă așa de ușor. Cu toată exuberanța lor studenții sunt destul de serios îngrijorați de lipsa unei odăi în care să-și odihnească oasele și să poată prepara studiile.

Invinuirile ce se aduc studențimii că nu-și văd de carte, se dovedesc încă odată nedrepte.

Și ceiace e caraghios e că învinuirile sunt formulate tocmai de acei cari aduc pe studenți în situația de a nu-și putea vedea de învățătură.

Cum să învețe — ca să revenim — studenții constănțeni în „CAMINUL" pus la dispoziția lor de autoritățile județene?

Cum să nu se considere jigniți de atâta inconștiență?

Căminul din strada Știrbei Vodă e o adevărată batjocură și contractul dintre prefectură și proprietarul trebuie reziliat.

O cer studenții cari doresc să-și facă studiile așa cum se cuvine, adică fără să-și piardă sănătatea în tot felul de cocioabe.

S. C.

Un cămin al învățătorilor din Sibiu

Invățătorii din jud. Sibiu luptă de mult pentru înființarea unui cămin necesar fiilor de învățători, cari urmează la școlile secundare din orașul Sibiu.

Străduințele lor au fost încununate de succes căci ministerul educației a întocmit un proiect de lege, cu următorul articol unic:

„Se autorizâ Ministerul Educației Naționale să cedeze în mod gratuit imobilul său din Sibiu, înscris în Cartea funduară Nr. 1.136, sub Nr. top. 1.377, Asociației Invățătorilor din județul Sibiu, cu condițiunea rezolutorie însă ca acest imobil să fie folosit numai drept cămin sau „Casă" a invățătorilor și copiilor de invățători, care urmează la școlile de Stat din orașul Sibiu."

Proiectul acesta va fi votat zilele acestea, de către Cameră și Senat.

Societatea Generală de Gaz și de Electricitate din București

INȘTIINȚARE

SOCIETATEA GENERALA DE GAZ ȘI DE ELECTRICITATE din București, reamintește abonaților săi că plata consumației de energie electrică să nu se facă decât în mâinile funcționarilor cari se vor legitima cu carnetul de identitate prevăzut cu fotografie și purtând viza Societății pe luna în curs.

Taxele de folosință a firmelor luminoase nu se vor plăti decât la ghișeele Societății din Bd. Take Ionescu 33.

Orice abateri dela aceste prescripțiuni abonatul le face pe riscul și răspunderea sa personală, Societatea de Gaz și Electricitate nerecunoscând plățile făcute persoanelor străine și neînvestite cu calitatea de încasatori ai săi.

Jidanii dela U. D. R. batjocoresc
jertfa legionarilor eroi

Reşiţa, 21. — *Oraşul nostru este un punct destul de important în această ţară, deci tot atât de importante sunt şi anumite lucruri ce se petrec pe aici.*

Este vorba de inginerii jidani C. WINKLER şi FUERA, angajaţi ai societăţii U. D. R., inginerul Fuera fiind repartizat la secţia armamentului.

In timp ce Căpitanul anunţa în ziarul „Porunca Vremii" moartea eroilor legionari Ionel Moţa şi Vasile Marin, *precum şi rugămintea ca bunii români să contribue la fondul pentru aducerea în ţară a osemintelor acestor martiri, cei doi perciunaţi au avut curajul să se exprime în faţa publicului românesc astfel:* „Pentru mine este tot una, ori contribui pentru Moţa ori pentru Ana Pauker", *iar celălalt făcând o altă comparaţie a zis:* „1 leu îl dai şi unui cerşetor depe stradă, dece nu l-aşi da şi pentru Moţa, fiindcă tot una este".

Aceste vorbe au produs o indignare atât de mare în sânul publicului românesc, încât ar fi fost în stare să-i linşeze dacă numiţii n'ar fi plecat.

Această obrăznicie totuşi nu ne miră, întrucât în România Mare se pot face prea multe lucruri. La Soc. U. D. R. dacă se aude că cineva ar fi aderent al vreunei organizaţii naţionaliste, imediat e sancţionat; prin urmare dacă îţi iubeşti neamul, dacă aspiri dragostea netărmurită faţă de Dumnezeu şi Ţară, eşti pedepsit, în schimb însă dacă eşti comunist, dacă eşti democrat încarnat eşti lăsat în voie.

Iată sub ce formă înţelege o societate pretinsă că e românească să-şi ţină funcţionarii, şi încă încredinţându-le posturi destul de importante.

Nu ştim până unde vom ajunge, în orice caz aceşti doi nemernici nu vor scăpa nesancţionaţi.

Coresp.

Mame române !

Pentru ziua de mâine a copiilor voştri, pentru România liberă în care ei trebuie să trăiască, NU CUMPARAŢI NIMIC DELA JIDANI.

Cruciada anti-stilistă în plină acţiune
Printre misionarii conduşi de pr. Gh. Niculea-Iaşi. Propaganda dă rezultate satisfăcătoare

Am fost cei dintâi cari am primit şi susţinut cu toate nădejdile noastre, eroismul creştin şi jertfa misionară, cari se cereau în provinciile bântuite de încăpăţânarea şi desmăţul stilist. Şi nu am fost înşelaţi în nădejdile noastre.

Trebuie să mărturisim că astăzi stilismul e redus la câteva sutane răsvrătite, peregrine prin oclauri de munţi.

Statul a ajutat în această misiune, Biserica: ministrul Cultelor şi artelor a înfiinţat un serviciu de propagandă misionară punând la dispoziţie toate fondurile, facilitând astfel bunul mers al acestei acţiuni, la care forurile noastre bisericeşti nici nu se gândiseră.

Cei mai distinşi preoţi, cu cea mai încercată activitate pastorală, au renunţat încă de astătoamnă la bucuriile unui traiu tihnit, formând o oaste a unei veşnice drumeţii şi purtându-şi până în ascunzători de schimnici, traita bunelor sfaturi şi-a înţeleptelor lămuriri.

In fruntea tuturor sacrificiilor şi abdicărilor, ca întotdeauna, pr. GH. NICULEA-Iaşi.

Alături de el cu acelas zel misionar şi dragoste de lucru preoţii: MATASE-(Neamţ) CHITICARU (Fălciu) ZAHARESCU (Baia) MAXIM (Tg. Neamţ) IOSIF LUPESCU, POSMOŞANU, LUCANU PINTILIE (Balş) DIMITROIU (Ţigănaşi) GIUREA-NU (Tutova) PQPOVICI (Ruginoasa) Colportori propagandişti şi tot atât de râvnici în lucrul bun, teologii: Fuioagă, Brădinteanu, Iftimie, Ichim Bălan, Dănilă, Teodorescu Aurel, Rusu, Pilat Ierod V. Mandric etc.

Pr. Gh. Neculea-Iaşi, consilier tehnic al ministerului cultelor, oficiind sf. Liturghie într'un centru stilist.

ROADELE SPUN

Realizările de azi sunt bazate numai pe o continuă şi perseverentă bătătorire pe calea lămuririlor înţelepte din partea acestor misionari zeloşi.

Cruciada a avut ca prim obiectiv centrele mănăstireşti mai ales schiturile şi sihăstrile din jud. Neamţ, unde stilismul e fusese al acestei acţiuni, la care forurile noastre bisericeşti nici nu se gândiseră.

Cei mai distinşi preoţi, cu cea mai încercată activitate pastorală, au renunţat încă de astătoamnă la bucuriile unui traiu tihnit, formând o oaste a unei veşnice drumeţii şi purtându-şi până în ascunzători de schimnici, traita bunelor sfaturi şi-a înţeleptelor lămuriri.

In fruntea tuturor sacrificiilor şi abdicărilor, ca întotdeauna, pr. GH. NICULEA-Iaşi.

*Alături de el cu acelas zel misionar şi dragoste de lucru preoţii: MATASE-(Neamţ) CHITICARU (Fălciu) ZAHARESCU (Baia) MAXIM (Tg. Neamţ) IOSIF LUPESCU, POSMOŞANU, LUCANU PINTILIE (Balş) DIMITROIU (Ţigănaşi) GIUREA-NU (Tutova) PQPOVICI (Ruginoasa) Colportori propagandişti şi tot atât de râvnici în lucrul bun, teologii: Fuioagă, Brădinteanu, Iftimie, Ichim Bălan, Dănilă, Teodorescu Aurel, Rusu, Pilat Ierod V. Mandric etc

ULTIMA ORA

Opoziția și ultimele evenimente politice

Poziția partidelor de opoziție față cu situația guvernului. — Incidentele din ultimele zile vor rămâne fără de urmări grave.

Felul în care au evoluat evenimentele politice din ultimele zile au fost privite de către opoziție din puncte de vedere cu totul diferite.

Astfel pentru partidul național-creștin angajarea guvernului pe un plan primejdios pentru însăși situația lui, a apărut ca o greșală politică. Pentru acest partid nu s'a pus însă un singur moment chestiunea exploatării acestei greșeli pentru determinarea unei precipitate schimbări de regim. De aceia atitudinea național-creștinilor a rămas circumscrisă la afirmarea strictă a unui punct de vedere și la așteptarea în liniște a soluționării problemei într'un fel care să nu păgubească bunelor noastre raporturi cu străinătatea.

Național-țărăniștii cari în primul moment scontau o situație avantajoasă pentru ei, au trebuit să-și dea seama curând că s'au plasat pe un plan greșit și că o schimbare de regim în acest moment ar fi hotărît în desavantajul lor. De aceia n'au înțeles să mai exploateze în nici un fel lovitura dată mulțumindu-se cu efectul din primul moment și așteptând să tragă avantagii din desfășurarea ulterioară a evenimentelor.

Celelalte partide, deși au intervenit cu toatele în discuția deschisă spunându-și dela tribuna Parlamentului punctul lor de vedere, n'au înțeles să dea totuși altă urmare incidentului.

Incât guvernul se găsește azi într'o situație care favorizează o soluționare în liniște a incidentului ridicat pe plan extern.

IN ORDINEA INTERNA

S'a întâmplat însă că pe neașteptate problema s'a strămutat pe plan extern. Singurul partid care ar fi fost îndreptățit să ia o atitudine dârză era partidul național-țărănesc. Cântărind însă situația și efectele ce ar putea decurge dintr'o acțiune violentă împotriva guvernului, conducătorii acestui partid și-au dat seama că și de astă dată vor lucra pentru alții. De aceia s'au mulțumit să ia o atitudine neutră crezând că acțiunea întreprinsă de o parte din majoritățî va da singură unele rezultate pe cari național-țărăniștii le-ar putea apoi exploata în favoarea lor.

D. ION MIHALACHE

Se pare însă că prietenii d-lui Ion Mihalache s'au înșelat și de astădată. Acțiunea majoritarilor va rămâne fără de efect iar singura urmare ce se întrevede ultimelor evenimente politice este aceia că problema succesiunii a dobândit noui date care îi imprimă o și mai categorică înlăturare a partidului național-țărănesc dela orice formulă a viitorului guvern.

Guvernul în acest timp și-a luat măsurile dictate de împrejurări spre a face față oricăror surprize și situația lui rămâne astfel neschimbată. N'au mai rămas decât cinci la sută șanse ca neprevăzutul să forțeze o schimbare fie în atitudinea și configurația guvernului fie în situația generală politică. Și în câteva zile de clarificare definitivă a situației va arăta că incidentul pe care partidul național-țărănesc a încercat o șarjă politcă s'a desumflat și n'a mai rămas nimic din el.

P. B.

Pe toate fronturile trupele roșii spaniole sunt nimicite

Avila, 22 (Rador). — Agenția Havas anunță:

Trupele naționaliste au mai ocupat câteva sate în zona Vivel del Rio, capturând și o mare cantitate de material de război, părăsit de inamicul în retragere.

Pe frontul dela Sud-Est de Madrid, miliției roșii au deslănțuit un nou atac contra localității Vacia-Madrid, dar au fost respinși cu mari pierderi.

In valea Crim, o coloană naționalistă a dat peste mai multe bande roșii care jefuiau satele. După o luptă înverșunată, bandele au fost nimicite. Au căzut 140 morți din rândurile bandiților. Un locotenent din gărzile de asalt, care îi comanda, s'a sinucis din disperare.

Mai mulți național-socialiști arestați la Viena

Viena, 22. (Rador). — Poliția vieneză a arestat ieri mai mulți național-socialiști cari împărțeau manifeste, invitând populația și aderenții să iasă în număr cât mai mare pe străzile pe care trece astăzi d. von Neurath „și să manifesteze în favoarea hitlerismului" — cum spune comunicatul oficial transmis de Agenția Havas.

Fruntașii național-socialiști cunoscuți au fost arestați în mod preventiv. Importante măsuri de ordine au fost luate pentru a se „înăbuși în germene" orice „manifestație național-socialistă", care „ar depăși limitele primirii normale a oaspeților germani. In timpul ceremoniei în care d. von Neurath va depune o coroană pe mormântul „Eroului din marele război", accesul populației va fi interzis în Piața Eroilor".

Se rup relațiile între Polonia și Rusia Sovietică

— Presa bolșevică atacă furios Polonia și noul partid naționalist antisemit care a luat ființă în Polonia. —

Riga, 22 (Radio-Oriente). Telegrame din Moscova anunță că întreaga presă sovietică atacă furios Polonia, ca urmare a incidentului dela Gdynia, unde un marinar bolșevic a fost molestat, pentru motivul că, invitat, a refuzat să-și facă semnul crucii.

Ziarele apărute azi la Moscova și Leningrad, spun că incidentul nu trebue socotit ca un fapt izolat, ci ca o urmare firească a stării de spirit, de încordare naționalistă și antisemită, care stăpânește Polonia și care dinamitează relațiile ei cu Rusia Sovietică.

Polonia — scriu în cor oficioasele regimului — se dovedește a fi, cu fiecare zi ce trece, o avantgardă a politicii rasiste germane și a urii pe care Hitler o nutrește Rusiei Sovietice.

Orice slăbiciune a noastră va fi interpretată rău în Europa și va constitui o primă de încurajare pentru provocările poloneze.

IN POLONIA MARE ENTUZIASM

Riga, 22 (Radio-Oriente). In Polonia, incidentul de la Gdynia și reacțiunea polonează, care a urmat, a provocat o explozie de entuziasm.

Manifestațiile naționaliste au isbucnit vehement și spontan în toate orașele.

Procesiuni interminabile din care nu lipsesc steagurile bisericii creștine, au loc în toate cartierele, Polonia afirmând cu toată hotărîrea nu numai sentimentele ei naționaliste, dar și profunda ei fervență creștină.

Entuziasmul popular a luat deasemeni forme extraordinare față de noul partid care s'a creiat: FRONTUL NAȚIONAL, și care urmărește să strângă într'o singură organizație toată suflarea națională și creștină poloneză. Faptul că politica antisemită a fost oficializată prin creiarea acestui partid, este deasemeni de natură să sporească, în proporții cari nu s'au cunoscut decât cu prilejul creiării Republicii, acest entuziasm.

VA INTERVENI FRANȚA IN ACEST INCIDENT

Riga, 22 (Radio-Oriente). De azi dimineață circulă aci, cu insistență, svonul că dela comisariatul afacerilor externe dela Moscova s'ar fi produs o intervenție urgentă în chestiunea incidentului dela Gdynia.

Se afirmă, într'adevăr, că s'ar fi cerut guvernului francez să intervină cu o mediațiune, datorită faptului că Franța ar fi recâștigat, în ultima vreme, prestigiul și autoritatea ei la Varșovia.

Intervenția aceasta s'ar fi produs la Paris azi dimineață și ea ar fi fost luată imediat în considerație la „QUAI D'ORSAY", unde a avut loc o conferință între președintele consiliului și d. Delbos.

IMPRESIA IN GERMANIA

Berlin, 22 (Radio-Oriente). — Evenimentele din Polonia sunt urmărite atent în presa întregului Reich. Reacțiunea poloneză a produs o vie satisfacție. La Wilhelmstrasse, se observă totuși o atitudine de mare rezervă, așteptându-se să se vadă ce măsuri va lua Varșovia, în urma furibundelor atacuri din presa sovietică, împotriva Poloniei.

D. Cancicoff braț la braț cu național-țărăniștii ?

D. MIRCEA CANCICOFF, capul listei liberale la alegerile comunale ce au loc la 26 Februarie la Bacău, a primit aseară vești dezolante.

O delegație de partizani l-a înștiințat că membrii creștini din organizație, grupați în jurul prefectului Leonida Dimitrescu, sunt hotăriți să voteze pe candidații național-creștini, ca un protest împotriva tendințelor de îndaizare a formațiunilor guvernamentale din acest județ.

Pus într'o situație delicată, ca să prevină un eșec dezastruos, ministrul finanțelor și-ar fi exprimat părerea să nu se mai depună nici un efort pentru salvarea listei liberale. Ci să se lase ca lupta să se ducă între național-creștini și național-țărăniști, urmând ca acestora din urmă să li se dea un larg concurs de către cadrele liberale.

Vasăzică, revenit la realitatea că nu poate, cu toate drăgălășeniile arătate jidanilor, să asigure succesul listei pe care candidează în frunte, d. CANCICOFF împinge așa de departe ura împotriva naționaliștilor, că își sfătuește amicii să facă front cu oamenii Moscovei.

Nu ne surprinde atitudinea ministrului de finanțe, pentrucă nu are nici o afinitate sufletească cu neamul acesta.

Și dela cei ce nu ne sunt frați ne așteptăm la orice fel de pălmuire.

China reacționează contra pericolului comunist

Nanking, 22 (Rador). — Comitetul executiv al Kuomontangului și-a încheiat sesiunea.

Corespondentul Agenției D. N. B. declară că comitetul a adoptat o moțiune care este o desavuare pe față a comunismului. Prin această moțiune, comitetul pune comuniștilor chinezi patru condițiuni ultimative:

1) Dizolvarea complectă a armatei roșii chineze și a celorlalte organizații militare comuniste camuflate;

2) disolvarea tuturor organizațiilor politice și, în special, a comisiunilor guvernamentale comuniste ilegale;

3) interzicerea oricărei propagande comuniste;

4) Recunoașterea doctrinelor lui Sun-Yat-Sen și înlăturarea tezelor susținute de Internaționala III-a.

Această moțiune, care va fi publicată sub forma unui manifest, se încheie prin jurământul de a considera ca scop suprem al politicei, viața și propășirea națiunii chineze.

Semnificația vizitei baronului von Neurath la Viena

—După atâția ani de dezacord, între Germania și Austria, se așteaptă restabilirea bune'or raporturi.—

Viena, 22 (Rador). — *Intreaga atențiune a cercurilor politice este îndreptată asupra manifestațiilor populare pe care desigur că le va provoca prezența la Viena a baronului von NEURATH, ministrul de externe al Reichului.*

Intreaga presă vieneză publică lungi articole prin care se urează bun sosit în capitala Austriei baronului von Neurath, ministrul de Externe al Reichului.

Toate ziarele subliniază comunitatea de interese care există între Austria și Germania, relevând tot de odată și principiul menținerii independenței Austriei.

Ziarul oficios „VIENER ZEITUNG", scrie: „D. von Neurath se bucură de încrederea generală. D-sa este una dintre marile figuri actuale ale Reichului, care asigură legătura între trecut și prezent. Ministrul de Externe al Reichului a arătat totdeauna mare interes pentru Austria. Sub egida sa, s'a încheiat acordul dela 11 Iulie, cu toată opoziția întâmpinată. Prin acest acord cancelarul Hitler și d. Schuschingg au pus capăt perioadei de încordare ce exista între cele două țări. Vizita baronului von Neurath la Viena va fi consacrarea unei mai strânse apropieri între Germania și Austria, în sensul acordului dela 11 Iulie.

Baronul von NEURATH

Declarația colonelului Adam Koc

— Numeroase asociații patriotice au aderat la noul partid polonez —

Varșovia, 22 (Transconti). — In declarațiunea ideologico-politică, făcută ieri de colonelul Koc, care organizează o nouă mare grupare politică în Polonia, atrage în primul rând atenția asupra importanței actualei constituții ca bază a ordinei în stat cât și scoaterea în evidență a armatei ca al doilea pilon al vieții de stat. Intr'un mod categoric se subliniază faptul că în Polonia nu-și are loc ideologia comunistă.

Subliniind principiul posesiuni particulare și al inițiativei particulare, declarațiunea emite ideea dreptății cetățenești și respinge lupta de clasă. Statul își asigură influența asupra producției, în numele intereselor cetățenești, iar în special asupra industriei de apărare națională.

Programul nouii grupări politice subliniază respectarea drepturilor minorităților naționale, în limitele în care ele nu contrazic interesele statului. Declarațiunea respinge violența împotriva minorităților, subliniază în schimb în mod categoric dreptul națiunii polone la independența ei economică și culturală.

Declarațiunea ideologică, proclamată astăzi, conține programul nouii grupări, dar nu prevede încă forma ei de organizare. D. Koc apelează la toți acei cari sunt de acord cu programul, dat publicității astăzi, ca ei să renunțe la ambițiile lor, fie personale, fie de partid, și să contribue la desvoltarea forțelor naționale ale țării.

*

Varșovia, 22 (Rador). — După câteva ore dela pronunțarea cuvântării colonelului Koc, adesiunile au început să sosească la secretariatul nouii grupări a frontului național.

Printre primele adesiuni, se numără: a „Uniunii tiraliorilor", care are o jumătate de milion de membri; a Uniunii ofițerilor de rezervă, etc.

ȘTIRI ȘI POLEMICI

CETIȚI în nr. de Joi al „Poruncii":

O PAGINA RUȘINOASA PENTRU DEMNITATEA PARTIDULUI LIBERAL

Dezbaterile Parlamentului Marghiloman, în care actualul ministru de finanțe — „urmaș" al naționalistului Vintilă Brătianu — a cerut trimiterea în judecată a guvernului Ion Brătianu, pentru vina de a fi făcut războiul dezrobirii noastre naționale și de a fi întregit România.

*

INCEPAND de azi, Adunarea Deputaților va ține ședințele de la ora 3 d. a., până la ora 10 noaptea, pentru a putea fi discutate toate proiectele depuse de guvern.

*

Aseară, la orele 10.40, d. Victor Antonescu, ministrul afacerilor străine, s'a înapoiat în Capitală, venind de la Atena, unde a luat parte la lucrările conferinței balcanice.

In gara de Nord, ministrul de externe a fost întâmpinat de d-nii C. Collas, ministrul Greciei la București, Suphi Tanrioer, ministrul Turciei, Dragomir Kassidolack, ministrul Iugoslaviei, Arciszevscki, ministrul Poloniei, și un mare număr de funcționari superiori din ministerul de externe.

După ce s'a întreținut câteva minute cu cei prezenți, d. Antonescu a plecat direct la d. G. Tătărăscu acasă.

UNELE ziare au anunțat, că d. Victor Antonescu, ministrul afacerilor străine, se va prezenta în audiență Suveranului, azi, Luni, la ora 12.

Direcția presei ne arată, că d. Victor Antonescu nu s'a dus la Palat.

Probabil că audiența se va produce mâine.

*

D. I. LUGOȘIANU, ministrul României la Roma, sosește, azi, în Capitală.

*

AZI DIMINEAȚA nu a avut loc nici un consiliu de miniștri.

Relatarea ziarului „Capitala", cu privire la un pretins consiliu, e fantezistă.

*

LA LOCUINȚA d-lui GH. TATARASCU s'a ținut aseară o consfătuire. Au luat parte la discuții d-nii Ion Inculeț și R. Franasovici.

*

OETR-ul a comunicat primăriei Municipiului, că din Inalt ordin, s'a hotărit, ca serbările de la 8 Iunie viitor să se desfășoare pe stadionul ONEF.

Primăria Municipiului, a delegat pe d. arh. Marcel Pompei, să ia contact cu conducerea ONEF-ului pentru desăvârșirea lucrărilor necesare.

*

LA CONGRESUL liberal-georgist, care a avut loc ieri dimineață la Bălți, d. prof. Gh. Brătianu a cerut plecarea guvernului pentrucă a dat dovadă de nedibăcie în menținerea ordinei, prestigiului și autorității statului.

COMISIA de agricultură a Camerei va continua azi d. a. discuția asupra proectului de lege pentru îndrumarea și încurajarea agriculturii.

Proectul va intra în desbaterea Adunării în cursul acestei săptămâni.

*

O DELEGAȚIE a funcționarilor particulari creștini au adus la cunoștința ministerului muncii, că șomerii din rândurile lor nu au mai primit ajutoare dela Crăciun.

*

IN LOCUL dispensarului Gâdei se va construi un dispensar model. Suma necesară a și fost trecută în bugetul exercițiului 1937—1938.

*

CAMERA Sindicală a debitanților speciali C. A. M. din Cernăuți a ținut ieri dimineață, în localul societății pensionarilor, adunarea generală anuală.

*

Azi dimineață am primit la redacție vizita a două doamne care ne-au adus la cunoștință că la Galleries Lafayette sunt expuse mărțișoare cu semnele francmasonice.

Au început oare jidanii să întrebuințeze noui mijloace de propagandă?

*

DIN INIȚIATIVA parlamentară s'a depus la Senat un proect de lege pentru a se admite la examenul de capacitate pentru catedrele de religie și licențiatele în teologie, cari acum nu au dreptul decât la supliniri.

Asociația profesorilor de religie din țară roagă pe d. ministru al educației naționale să nu-și dea adeziunea ca acest proect să devină lege, întrucât acest fapt ar turbura învățământul nostru religios.

*

IN CONSFATUIREA ministerială dela d. Dinu Brătianu se hotărîse ca delegația permanentă a partidului liberal să fie convocată Miercuri, 23 Februarie.

Din cauză, că în acea zi o parte din membrii guvernului sunt reținuți la departamente de chestiuni urgente, convocarea delegației permanente, a fost amânată pentru 25 Februarie.

*

SUNTEM autorizați să desmințim svonul, că d. GH. TATARESCU, președintele consiliului, va demisiona din fruntea ministerului armamentului.

*

D. dr. AL. VAIDA VOEVOD, președintele „Frontului Românesc", va sosi în Capitală la 1 Martie.

*

D. VICTOR ANTONESCU va primi, în cursul zilei de azi, în audiență, pe d-nii JAN ȘEBA, ministrul Cehoslovaciei la București, care și-a prezentat demisia din acest post și pe d. Petrescu-Comnen, ministrul României la Berlin.

*

MAINE seară se va ține, în localul rectoratului din Capitală, ședința Senatului Universitar care va fi prezidată de către d. rector C. STOICESCU.

*

MINISTERUL de interne ne informează, că la prefectura de Mehedinți — contrar celor anunțate de o foaie de un leu — nu s'a instituit nici o anchetă.

30.000 soldați italieni apără Addis-Abeba

— Ciocniri sângeroase între o coloană rebelă abisiniană și trupele italiene. Toți instigatorii atentatului contra mareșalului Graziani vor fi executați. —

Roma, 22 (Rador). — Agenția D.N.B. află din sursă oficială din Addis-Abeba că imediat după atentatul săvârșit împotriva vice-regelui Graziani, 2000 persoane au fost arestate.

Tribunalul militar a deschis o anchetă, pentru a identifica pe instigatorii atentatului, cari, potrivit directivelor primite dela Roma, vor fi executați.

Mareșalul GRAZIANI

Detașamentele de milițieni fasciști au operat numeroase percheziții și au întreprins o vastă acțiune de „curățire" în câteva cartiere suspecte ale orașului.

Addis-Abeba este apărată de aproape 30.000 soldați italieni. In sânul populației domnește calmul.

ATENTATUL N'ARE CARACTERUL UNUI COMPLOT

Roma, 22 (Rador). — *Niciuna din victimele atentatului dela Addis Abeba nu este în pericol de moarte.*

Mareșalul GRAZIANI a fost rănit ușor la braț, și starea sa se îmbunătățește foarte repede. Generalul Liotta a suferit amputarea unui picior, dar starea sa generală este satisfăcătoare.

Prelatul copt Abouna Cyrille și ceilalți indigeni au fost răniți ușor și starea lor nu inspiră nicio îngrijorare.

Autoritățile locale precizează că atentatul n'are caracterele unui complot. Viața capitalei continuă să se desfășoare normal și în toată Etiopia domnește liniște desăvârșită.

*

Addis Abeba, 22 (Rador). — *Agenția Havas anunță:*

Două coloane italiene, comandate de generalii Natale și Tucci, s'au întâlnit în regiunea marilor lacuri cu o coloană rebelă abisiniană, care se retrăgea.

Italienii au pornit imediat la luptă. Rebelii abisinieni au fost repede puși pe fugă și risipiți. Mai mulți șefi de ai lor au fost capturați.

Violente ciocniri între italienii și abisinienii din Djibuti

Gibuti, 22 (Rador). — In urma atentatului săvârșit la Addis Abeba contra mareșalului Graziani, vice-regele Etiopiei, incidente destul de serioase s'au petrecut ieri între italienii și abisinienii din Gibuti.

Un grup de italieni a încercat să smulgă drapelul care flutură în fața consulatului Abisiniei de aici. Agresorii au putut fi însă îndepărtați.

In diferite cafenele ale orașului s'au produs de asemeni încăerări. Cafenelele respective au fost închise de autorități.

Atât consulatul italian, cât și cel abisinian, sunt păzite de armată.

Liniștea a fost restabilită.

Tipografia ziarului „Universul" str. Brezoianu 23-25 București Redactor responsabil Gh. Dumitrache

6 pagini 3 lei

ANUL VI, No. 666 Miercuri 24 Februarie 1937

Taxa poştală plătită în numerar conform aprobării Dir. Gen. P.T.T. No. 118.370/1934

Porunca Vremii

TRIBUNĂ ZILNICĂ DE LUPTĂ NAŢIONALĂ ŞI CREŞTINĂ

Abonamente anuale: Lei 1000 pentru instituţii şi sprijinitori; Lei 800 pentru oraşe; Lei 600 pentru sate. Se primesc şi abonamente pe 6 şi 3 luni

Ori ce sumă se poate trimite prin Casa de economii şi Cecuri poştale (CEC) astfel: ABONAŢII PENTRU CONTUL 1224 DEPOZITARII „ „ 10405

Director: Dr. ILIE RĂDULESCU

Redacţia şi Administraţia: BUCUREŞTI 1, Str. Sărindar 18

TELEFON: Direcţie, redacţie 4.1853 Ad-ţie, publicitate 4.1852

Cetăţeni de categorie recentă, îmbulziţi în toate colţurile au pus stăpânire, ca într'o nouă Californie, pe isvoarele de bogăţie ale neamului începând să le secătuiască. Ţara bâjbâie de năvala lor. Nu s'au mulţumit însă cu aceasta acaparare, ci au trecut şi bariera lumii noastre spirituale, împroşcând societatea cu cerneala lor otrăvită. Călători dela Lemberg năpârlindu-şi porecla jidovească în nume străvechi din cronica lui Neculce, s'au socotit în drept să dea reţete de îndrumare publică la noi.

OCTAVIAN GOGA

Români şi Romance, nici un ac dela jidani!

Trandafirii sângelui românesc

de Dr. ILIE RADULESCU

Capitala a trăit, Joi seara, la Opera Română, câteva ceasuri de vibrantă desfătare sufletească şi de adâncă mândrie naţională. O lume distinsă — par'că aleasă din tot ce are mai românesc metropola noastră — căreia, în aplauzele delirante ale asistenţii, venise să-i dea şi mai multă strălucire ,prezenţa spontană a M. Sale Regelui, ocupase, până la ultimul loc, sala atâtor succese de odinioară, a teatrului Liric, spre a asculta opera muzicală românească : TRANDAFIRII ROŞII, a unui tânăr compozitor, autohton, de mare talent, CONST. BOBESCU.

N'am să mă amestec în valoarea muzicală, tehnică, a acestei lucrări. N'am pregătirea necesară. De altfel cronicarul respectiv al „Poruncii" şi-a spus cuvântul lui elogios, în darea de seamă a spectacolului, apărută ieri. Eu n'am să adaug decât două cuvinte. Anume că, dacă este adevărat că valoarea ori cărei acţiuni trebuie să se judece după rezonanţa pe care o găseşte în suflete, succesul operei lui Const. Bobescu a fost desăvârşit. Muzica duioasă, caldă, armonia perfectă, pe care se broda măestru, sublim, aroma răscolitoare a accentului românesc al plaiurilor noastre, a mişcat toate inimile, mobilizându-le continuu în explozii de aplauze frenetice şi delirante, pentru autor şi interpreţi. A fost o seară de netăgăduită izbândă artistică, dar mai ales o clipă de nesperată biruinţă românească, în care — să mi se ierte indiscreţia — am avut impresia că sufletul cel mai fericit a fost al Suveranului nostru. Voevodul artei şi culturii noastre naţionale, părăsind o clipă înălţimile Majestuasei lui frământări şi răspunderi de Prim Cetăţean al Ţării, a lăsat cale liberă sufletului Său, îngăduindu-I să se plimbe, nestingherit, pe valurile entuziasmului unanim şi să-şi manifeste, prin Regeşti aplauze şi prin viu grai, simpatia şi binevoitoarea Sa apreciere pentru operă şi pentru autor.

Am plecat dela acest spectacol reconfortant, cu sufletul răscolit de o infinitate de sentimente, aş putea spune bizare. Pe deoparte inima mi-era plină de satisfacţia unei mari biruinţe româneşti ; pe dealta simţeam, par'că, svâcnindu-mi la tâmple o insuportabilă durere. Mă gândeam : o izbândă românească ! Da. Dar, Doamne, câştigată cu preţul a câte sacrificii !? Fiindcă să vedeţi, Români şi Romance, succesul acesta românesc, al nostru al tuturor, seara aceasta de balsam a „TRANDAFIRILOR ROŞII" muzicalizaţi, are o poveste dramatică. Opera lui Constantin Bobescu a fost cântată, aproape printr'o lovitură de stat la... Opera Română din Bucureşti. Constantin Bobescu — violonist-concertist şi compozitor de mare talent, descendent al unei familii de artişti (aş putea spune blestemul acesta al talentului e în familie) — nu e cu „Trandafirii Roşii" la prima lui lucrare. O primă operă a lui s'a jucat — ca şi Trandafirii — la Cluj, mai anii trecuţi. De ce la Cluj!? Fiindcă şi prima ca şi a doua sa operă, i-au fost respinse la Bucureşti, de un aşa zis comitet de lectură al Operei Române. Pe ce motiv? Păi, să vedeţi! Rezoluţia de refuz spune: „aşa ceva nu se poate juca pe scena Operei din Bucureşti". Vreţi să ştiţi, poate, ce este acest comitet imbecil şi cine este măgarul care a hotărit o asemenea rezoluţie? Vă răspund imediat: FAGURE-HONIGMANN. Da, da, dece vă miraţi ? FAGURE-HONIGMANN (vezi, Doamne, preşedinte al criticilor dramatici din... România) hotărăşte în... Comitetul de lectură al acestui aşezământ cultural Românesc, ce se poate şi ce nu se poate juca pe scena Operei din Bucureşti. Mai abitir ca'n Palestina !

Eu vă mărturisesc : sunt incapabil să mă mai indignez. Atâta oribilă umilinţă, întreb, pe cine n'ar fi în stare să dezarmeze ? Rupem din bugetul statului nu ştiu câte zeci de milioane pe an, ca să subvenţionăm teatrele şi operele ROMANE. Independenţa, ambiţia noastră de popor tânăr, abia chemat la viaţă, ne dictează să aducem şi noi o contribuţie proprie, naţională, la civilizaţia lumii, artelor şi ştiinţelor ei. Simţim şi noi nevoia să ridicăm, prin jertfa grea a tezaurului public, din adâncurile neamului, pe inspiraţii lui. Dar când e vorba să ne judecăm talentele, noi abdicăm dela rolul nostru de stăpâni : ne dăm pe mâna lui Fagure. Honigmann trebuie să pronunţe verdictul său implacabil asupra geniului şi marilor resurse de simţire şi de inspiraţie ale acestui neam. Honigmann, piratul, din sovieticii săi galoşi, decide ce se joacă şi cu cine anume pe scena Operei Române din Bucureşti, devenită — şi ca repertoriu şi ca interpreţi, aşa cum am arătat altă dată — adevărat ghetto.

Ştiţi cum s'a putut juca la Bucureşti — şi pentru o singură seară — admirabila operă românească a lui Const. Bobescu ? Printr'un act de autoritate al d-lui Victor Iamandi (se pare că ministrul Artelor vrea să-şi răscumpere păcatele trecutului) care a deplasat dela Cluj pe scena Operei Române din Bucureşti, întreg valorosul ansamblu al Operei din capitala Ardealului. Cu ghetto-ul lui Fagure dela Bucureşti „Trandafirii Roşii", n'ar fi văzut vreodată lumina rampei.

(Urmare în pagina 3-a)

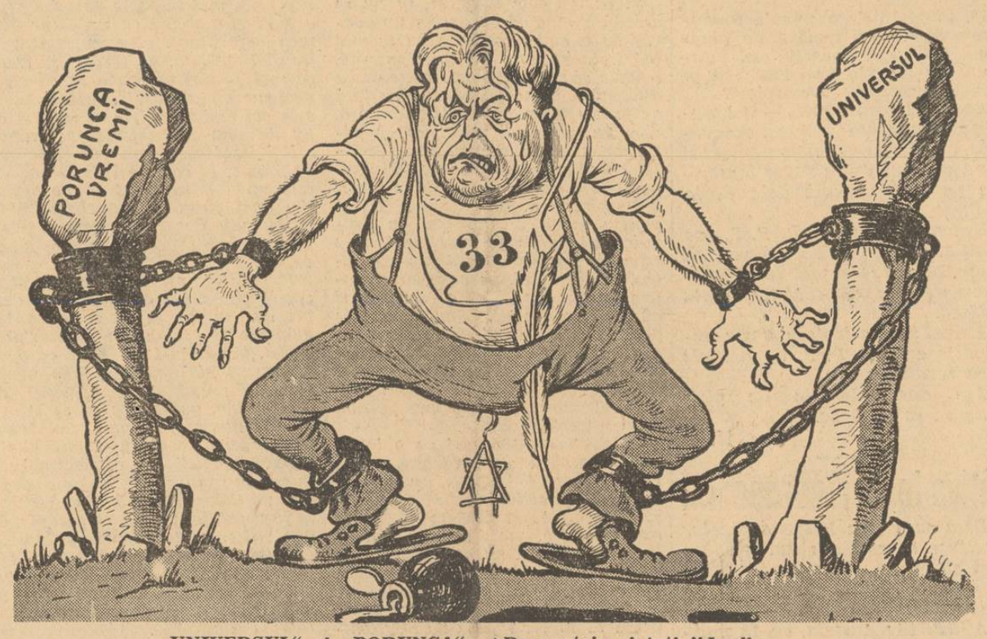

„UNIVERSUL" şi „PORUNCA"
L'au încătuşat amarnic.
Braunştein şi toţi jidanii
Nu-l mai pot salva! Zadarnic!...

După congresul celor 100.000!

Mărturisesc că şi de data asta a trebuit să mă felicit, personal. Şi de data asta, am fost prooroc! Ceeace trebuia să se întâmple în congresul celor o sută de mii de profesori universitari naţional-ţărănişti s'a întâmplat. Adică, aşa cum sună un titlu de carte al d-lui Mihail Sadoveanu — în congresul savanţilor naţional-ţărănişti, nu s'a întâmplat nimic...

Prin 1923, Ionel Brătianu care între alte calităţi mari, avea şi pe aceea de regisor, convocase, tot aşa, un congres al profesorilor universitari din partidul liberal, vrând probabil să demonstreze ţării şi în special ţărăniştilor depe atunci, din ce în ce mai agreaţi de masse, că toată elita culturală a ţării, toată „inteligenţa" cum ar spune d. Inculeţ, se află înregimentată în partidul de sub conducerea sa. (Ionel Brătianu mai convocase tot pe-atunci şi un congres pur cultural, al partidului şi din toţi munţii de cultură pe cari cel mai anticultural partid trebuia să-i înnalţe în această ţară, au ieşit numai câteva numere din revista „Cuget Românesc", a ieşit adică un mic soarece — un şobolan — şi de aici!).

Politicul prin definiţie, este împotriva culturii. Politicul şi economicul.

Partidul naţional-ţărănesc nu putea fi cultural, pentrucă în însăşi fruntea lui, n'au fost niciodată adevăraţi bărbaţi de cultură. Altfel vedeau, din înnălţimea situaţiunii lor statul, un Mihail Cogălniceanu şi Titu Maiorescu...

D. Ion Mihalache, institutor eminent, cooperator excelent, foarte priceput fermier, nu s'a putut ridica până acum la concepţiunea unui stat în care cultura să aibă rolul curentului electric pe toate ţevile de activitate ale Statului. D. Ion Mihalache care, el personal, n'a fost în stare să alcătuiască un bun abecedar pentru uzul claselor primare, un abecedar care să rămâie clasic în mijlocul atâtor manuale proaste de astăzi — e un produs al şcolii haretiene şi un dârz discipol al lui Dobrescu-Argeş. In comuna sa, în plasa Topoloveni, în judeţul său, d. Ion Mihalache ar fi făcut minuni. Rupt din aptitudinile şi din pregătirea sa specială şi aruncat de mitul ţărănist în fruntea unui partid, toată reala, toată puternica d-sale personalitate s'a izmenit. De 15 ani de zile, d. Ion Mihalache bâjbâie. De 15 ani, timp în care ar fi putut face din judeţul său o grădină, d. Ion Mihalache e un biet orb pe marele trotuar al problemelor de stat, românesti. In ultimul timp, aţi băgat de seamă că a lăsat-o mai moale cu statul acela al lui ţărănesc — ba chiar nu mai pomeneşte deloc de el?

Rătutit de toate formulele şi, desigur, de cele mai bune intenţiuni, d. Ion Mihalache nu a putut face din ţara aceasta nici un stat cooperatist, ca Danemarca, nici unul ţărănesc, nici măcar un stat democratic cu adevărat. Venit la putere cu paloşul, n'a reuşit să introducă icoana cinstei, în ţara asta în care toţi au furat, toţi au înşelat şi au trădat. Din mitul Ion Mihalache, n'au rămas decât nişte... scrisori către plugari şi amintirea celor mai odioase regimuri de jaf, demagogie şi înşrăinare.

Ce-a vrut să demonstreze deunăzi d. Ion Brătianu Mihalache cu plenul său de o sută de profesori universitari? (Eh, profesori titulari erau fo paispie-cinspie, şi între aceştia, am remarcat, dreptul lui Dumnezeu, şi câteva adevărate somităţi; restul, erau asistenţi, adică nişte băieţi băieţi fără niciun viitor universitar, după cât am înţeles din chiar desbaterile congresului). A vrut d. Mihalache să arate ţării că are înscrişi în partid atâţi intelectuali? Dar, mă prind că mâinepoimâine, dacă ar vrea, d. Gh. Tătărăscu ar pune pe două rânduri două sute de generali şi cel puţin patru sute de profesori d'ăştia, cum le zice... universitari. (D. Mihail Dragomirescu e liberal).

Profesori universitari avem, slavă Domnului, câţi dovleci pe câmp, cât mălai în sac — vorba e însă că opinca tot strânge şi la călcâi e tot spartă. Ţara asta suferă de prea multă deşteptăciune, de prea mulţi profesori universitari!

Aici, s'ar putea ridica întrebarea dacă un om de ştiinţă pură, aşa cum le place să se creadă aceştia, au dreptul să facă politică? Este, oare, necesar, ca marele profesor Rădulescu-Motru ori un Parhon să iasă din turnul lor de ivoriu şi să vorbească gurei-cască, la răspântii? D. Ion Mihalache spune că partidul naţional-ţărănesc a luat făptură intelectuală într'una dintre sălile celebre ale universităţii din Bucureşti şi adunarea de atunci era prezidată de Vasile Pârvan. O fi fost, dar eu nu mi-l închipui pe autorul Geticei că s'ar fi transportat la Mehedinţi, ori aiurea, să vorbească haimanalelor, aşa cum face dela o vreme d. profesor Motru, autorul acelei „Cultura română şi politicianismul" depe vremuri...

Ce altceva a rezolvat congresul celor 95 de savanţi naţional-ţărănişti cari, caşi şeful lor, n'au scris în viaţa lor măcar o carte, o broşură fir'ar a dracului şi în ştiinţă n'au descoperit şi n'au revoluţionat nimic?

Au discutat problema tineretului. Acum se discută problema tineretului când apa mare a tineretului a sosit la gât? Tineretul şi-a rezolvat singur şi aspiraţiile şi mistica şi liniile activităţii lui viitoare.

D. Ion Mihalache a rămas, totuşi, un om de bun simţ. In încheerea desbaterilor, a recunoscut—aţi văzut în „Dimineaţa" — că acest congres „n'a rezolvat nimic".

Cum era să rezolve, când unul dintre savanţi a propus desfiinţarea căminelor studenţeşti, adică singurul bun pe care l-a dat democraţia, culturii?!

N. Crevedia

Indemn creştin

JIDANI ce'mi cotropiraţi Ţara,
Ca cei mai ticăloşi tâlhari, —
Vedeţi că vine Primăvara
Şi vine uneori — sprinţara —
Cu revărsări de ape mari !...

Vă dau un sfat, spre-al vostru bine :
Fugiţi de-a Ţării mele ape,
Căci, dacă nu, — şuvoiul vine
Şi de-ale lui mânii haine
Nici dracul n'o să vă mai scape !...

Radu Bardă

Polonia se afirmă făţiş
ca stat totalitar

Noul organism politic care a luat fiinţă în Polonia, prin proclamaţia lansată de colonelul Adam Koc, are o importanţă mult mai mare decât aceia care apare la prima vedere.

Regimul guvernamental polonez este fără discuţie un regim de autoritate cu un pronunţat caracter a ceiace se numeşte statul totalitar. Prima lui bază populară a fost aceia pe care i-a dat-o mareşalul Pilsudski prin crearea acelui bloc naţional care în urmă a fost dizolvat. Guvernul se intemeia în ultimul timp pe armată şi pe organizaţiile militarizate ale tineretului şi ale asociaţiilor profesionale. Despre o viaţă politică propriu zisă nu putea fi vorba fiindcă guvernul înţelegea să activeze pe un plan autoritar, fără a recunoaşte în vreun fel existenţa unei opoziţii politice.

Este caracteristic faptul că în Polonia regimul de autoritate a fost instaurat fără prea multe aparenţe exterioare, prin voinţa şi grija mareşalului Pilsudski care l-a realizat numai în temeiul autorităţii şi prestigiului său imens, neînţelegând a face din aceasta un prilej de manifestare exterioară ci numai o acţiune de organizare în interior a tuturor forţelor ce stau la temelia statului, în sensul unei conduceri unice.

Graţie acestei organizări, după moartea ilustrului bărbat politic, guvernul a putut să se dispenseze de ajutorul partidelor politice şi prin dizolvarea blocului naţional a căutat să se desfacă dintr'o tovărăşie care i-ar fi putut aduce unele încurcături. Guvernul a durat şi fără baza populară pe care formal i-o aducea blocul politic dizolvat şi orientarea politicii lui către o tot mai hotărită afirmare a statului totalitar, s'a accentuat.

Astăzi se pare că Polonia intră de prim plan în faza definitivă a unei dictaturi guvernamentale. Noul organism politic înfiinţat de colonelul Adam Koc, urmăreşte să dea de astădată regimului o altă bază populară prin organizarea pe temeiuri politice a forţelor cari susţin guvernul. Colonelul Adam Koc este omul de încredere al mareşalului Smigly-Ritz şi cine a văzut autoritatea de care se bucură urmaşul lui Pilsudscki şi a putut pătrunde în secretul politicii poloneze, ştie că mareşalul este de fapt conducătorul Poloniei.

Proclamaţia colonelului Koc este în formă enunţarea unui program politic. In fond proclamaţia aceasta a „Frontului Naţional" este enunţarea principiilor de guvernare ale Poloniei. Frontul Naţional reprezintă în Polonia de azi — sub forma aceasta quasidemocratică ce a înşelat pe atâţia — aceia ce reprezintă fascismul pentru Italia şi naţional-socialismul pentru Germania. De astăzi înainte statul Polonez se aşează făţiş în rândul statelor totalitare şi noul organism politic nu înseamnă altceva decât organizarea naţiunii într'un singur partid politic menit să dea regimului autoritar şi un sprijin popular organizat.

Aşa dară nu este locul a se face nici un alt fel de comentariu, fiindcă aceasta este singura explicaţie şi singurul sens al noului organism politic ce a luat fiinţă în Polonia. Urmarea va fi că politica guvernului polonez va lua o poziţie şi mai accentuată impotriva mişcărilor politice în general şi impotriva celor de stânga şi celei comuniste în special. Naţiunea poloneză începe să se organizeze pe temeiuri strict naţionale şi oricât ar afirma proclamaţia colonelului Koc o politică de colaborare cu minorităţile naţionale — atât de numeroase în Polonia — este cert că statul polonez se îndreaptă hotărît către o naţiolizare exclusivistă a tuturor forţelor ce stau la temelia statului naţional.

Am ţinut să semnalăm acest fapt de o importanţă covârşitoare pentru politica europeană: afirmarea făţişe a unui nou stat totalitar în Europa.

Petru Bănescu

„Anarhia" legionară

Naţionaliştii români au fost pecetluiţi: Condamnaţi. Cu discursuri, cu ocări, cu tot ce poate întrebuinţa aparatul democratic parlamentar : miniştri, deputaţi, senatori, etc...

Doi oameni mor, cinstit, vitejeşte, pentru o idee înaltă. Cadavrele lor sunt readuse în patrie. O mulţime imensă, strânsă dealungul drumului parcurs de cortegiul mortuar, vesteşte ţării că în România trăeşte încă, respiră mai departe, împotriva tuturor înăbuşirilor, un suflet de credinţă românească.

Inmormântarea ce urmează mobilizează, în jurul legiunii tăcute, tot respectul unui Bucureşti purificat.

Trece o zi, trec două... In timpul acestor două zile, democraţii noştri discută, înspăimântaţi, nepreväzuta, „primejdioasa" forţă a naţionalismului, biruitor peste starea de asediu. Un vânt de ameninţătoare renaştere naţionalistă biciueşte figurile rotunde şi trandafirii ale atâtor potentaţi. Şi întrebările se încrucişează : „Ai văzut ce tari, domnule ? „Ce-o mai fi asta ?", „Ce-i de făcut ?"

Şi cu fulgerătoare panică a tuturor laşilor, iată-i pe democraţii noştri, acuzând în Parlament „sălbăticia" naţionaliştilor, „cruzimea" legionarilor, şi aşa mai departe.

Astfel, încă odată, şi imediat după o înmormântare ce a cinstit neamul acesta, ţara s'a ivit din nou în faţa calomniei şi a urei democratice, îndârjită împotriva unui tineret.

Tristă ură. Triste calomnii.

Trecem peste ele. Pentru moment, bineînţeles. Dar nu putem trece, nici o clipă, peste o realitate pe care trebue s'o amintim acestei ţări : ordinea şi disciplina pe care au dovedit-o, dealungul unei puternice adunări de masse, elementele naţionaliste.

Rar o manifestare populară s'a desfăşurat într'o mai desăvârşită ordine ca aceia pe care toată lumea a admirat-o la înmormântarea lui Moţa şi Marin. Fără nici un sprijin de poliţie oficială, fără siguranţă, fără jandarmi. Numai şi numai prin disciplina poliţiei legionare. O poliţie ce a alcătuit un exemplu. Unde sunt, atunci, domnilor parlamentari, „huliganii", „descreeraţii", „scandalagiii" ?

Nu sunt mai degrabă în rândurile voastre, în rândurile ţăraniştilor de la Cioplea şi a liberalilor ce le-au lăsat mână liberă, pentru a ataca, în acelaş timp, şi „cruzimile" legiunii?

O Densuşianu-fiul

Românii şi Românce!

Doi fii ai acestei ţări au dat Patriei lor, suprema jertfă a vieţii.

V'aţi întrebat vreodată : pentru ce au murit Moţa şi Marin? Persistă încă, undeva, în vreun suflet, nedumerirea că ei s'au jertfit pentru mântuirea acestui neam românesc şi creştin?

Atunci dacă, în adevăr, suntem luminaţi asupra jertfei lor, de ce să nu respectăm idealul lor?

Cine sunt duşmanii acestei ţări, de care vroiau să ne mântue Moţa şi Marin. Răspundem: JIDANII?

Dece atunci întărim cu banul nostru robia jidanilor? Dece cumpărăm marfa lor şi citim veninul presei lor?

Români şi Românce!, Nici un ac dela jidani!

Tara din catacombe

Să ne silim puţin ca să înţelegem tragicul măreţ al momentului. O lume care se prăbuşeşte în propriile ei nimicnicii, lumea politicianilor de tot felul, cari prin toată activitatea lor de aproape cinci decenii, justifică gândirea nihilistă a unui EMIL CIORAN.

O ţară fără istorie? Un popor fără nici o misiune? Neam român şi creştin am putea spune mai înainte chiar de a fi primit botezul, străjuind aici împotriva năvălirilor păgâne şi susţinând ecumenicitatea Ortodoxiei prin cea mai nobilă ofensivă a daniilor şi a tiparului, până la Athos şi Ierusalim şi până la Ivirul lui Antim, să fie astăzi redus la neputinţa unei bătrâneţi premature?

O asemenea concluzie are de partea ei numai superficialitatea politică ce s'a înscăunat aici, dela 1848 încoace. Această mentalitate masonică, agravată de iudaism, care a încercat să înloculască vechile tradiţii sănătoase ale neamului nostru cu hibride idealuri democratice şi internaţionale. Secularizarea materială şi morală a Bisericii, violentarea mai mult sau mai puţin radicală a drepturilor şi îndatoririlor Ei, a organizaţiei sale, isgonirea Ei făţişă sau deghizată din învăţământ şi în genere din toată viaţa noastră socială şi culturală, laicizarea şcoalelor teologice până în măsura de a produce monştri atei şi imorali, cari tulbură duhul Bisericii când se întâmplă să intre în slujba Ei şi cari devin elemente de disoluţie în viaţa Statului când ajung să ocupe diferite rosturi publice, precum de pildă cazul atât de discutat astăzi al fostului seminarist EMIL SERGHIE. Iată ce a făcut mentalitatea paşoptistă, care a socotit Biserica drept un anahronism care trebuie să dispară.

Ce satisfacţie pentru această cenuşăreasă, când i-a fost dat să vadă panica din ultimii ani a paşoptiştilor noştri, cu privire la falimentul moral al învăţământului de Stat! E interesant şi amuzant, cu toată gravitatea faptului, să vezi massoni recunoscuţi cerând sprijinul Bisericii pentru a reda acestui învăţământ idealul moral şi religios, pe care tot ei îl subminaseră! Dar cât este de făcut, pentru a repara tot ce au stricat aceşti maimuţoi, timp de atâtea decenii! Şi mai ales, cât de puţin se poate aştepta dela aceşti paralitici fără leac, pe cari sistemul întreg al organizaţiei de Stat, îi sileşte să facă doi paşi înapoi, oride câteori izbutesc să facă un pas înainte.

Tribulaţiile orelor de Religie, de pildă, în şcolile secundare, sunt destul de eloquente. Sunt în adevăr o seamă de oameni desrădăcinaţi din viaţa reală a acestui neam, aduşi de împrejurări la conducere, susţinuţi deasupra prin atâtea complicităţi, cari înseamnă tot atâtea negaţiuni ale credinţelor şi sentimentelor româneşti: falsă democraţie, fals umanitarism, judaică sociologie şi judaică organizaţie economică, utilitarismul şi evdemonismul exclusiv al bunurilor materiale, care explică în cele din urmă arivismul feroce al politicianilor noştri şi toată mascarada electorală cu bătăuşi, corupţii, măsluire de voturi şi furturi de urne.

O lume organizată în partide de exploatare şi nu de înălţare şi de prosperare a ţării. Astfel am ajuns la cele două ţări, cari nu se recunosc şi nu se înţeleg una pe alta: ţara oficială pe care o votează cei 20 la sută de bugetivori şi ţara reală, care aştepată ziua mântuirii, resemnându-se când nu poate face altceva şi înfiorându-se de nădejdi robuste când în catacombele ei creştine, îşi îngroapă eroii, mucenicii timpurilor noui şi aude imnuri cari vorbesc de o ţară nouă şi strălucită „ca soarele pe cer".

Ei bine, această ţară reală pe care nici o lege n'o poate disolva, freamătă astăzi, ca un codru care aşteaptă furtuna purificatoare. Ea este deprinsă cu jertfele vieţii, cu faptul morţii mucenicesti atât de rodnic şi atât de necesar pentru însăşi afirmarea vieţii. Hristos cel răstignit stă adânc în inima ei şi în jurul Său răstigniţii neamului românesc. Câţi? Unul, doi, zece mii? Vor veni frunza codrului, cu aceeaşi mărturisire care înspăimântă atât de mult pe ateii şi masonii vechilor societăţi de exploatare, cari se chiamă partide politice:

„Să rup din mine bucuriile pământeşti, să mă smulg din dragostea omenească şi pentru învierea Neamului meu, în orice clipă să stau gata de moarte!"

Ce înţelegere şi ce transacţie poate fi între o parte şi alta? Ce înţelegere poate fi între Christ şi Antichrist?

Deoparte, tăgăduitorii până la vrăjmăşie ai Domnului, de altă parteè slujitorii Lui nebiruiţi. Deoparte, vânătorii lacomelor bucurii pământeşti; de altă parte neînfricaţii asceţi, cari ştiu că spiritul face viu, că spiritul este osârduitor şi deci singurul care biruie. Deoparte, oameni cari nu pot trăi fără această vremelnică viaţă, pentru care tremură în orice clipă; de altă parte, legiunile lui Christos, cari ştiu că moartea e desăvârşirea vieţii. Paradoxali, nebuni, romantici primejdioşi! — strigă înţelepţii trăitori ai clipei prezente. Dar ei tremură, căci simt totuşi că aceşti nebuni pentru Christos şi pentru neam, vor fi definitiv biruitori. Căci cine cunoaşte Istoria, ştie că întotdeauna sfânta nebunie pentru Hristos a ieşit biruitoare, chiar dacă a trebuit să trăiască uneori prin catacombe.

Gh. Butnariu

Cămaşa de forţă

Tot ei cu avantagii

Citim în ziare :

„Direcţiunea generală a căilor ferate a aprobat ca permisele de liberă circulaţie emise parlamentarilor să fie valabile până la 1 Aprilie 1937, fără plata timbrului pentru modernizarea drumurilor".

Foarte bine!

Dece să creadă lumea că ei au modernizat drumurile ?

Reîntoarcere...

D. Mihalache Sadoveanu scrie într'unul din insipidele sale articole de fonf (pardon, articole DE FOND) — că s'a lăsat cândva de literatură ca să facă o fermă, apoi s'a lăsat de fermă şi s'a apucat iarăşi de literatură.

„Acum — scrie d. Sadoveanu — mă voiu întoarce iarăşi la fermă".

După articolele pe care le scrie, nu mai rămâne nicio îndoială că d. Sadoveanu s'a întors depe acum la tesle...

Un mare intelectual ieşan !

Vorbind despre congresul celor o sută de mii de profesori universitari din partidul naţional-ţărănesc, d. prof. Mihail Ralea face următoarele declaraţii ziarului „Dimineaţa":

„Tineretul de azi — spune d. Ralea — *afişează o mulţime de revendicări sociale:* naţionalism dus adesea până la proporţii şovine, nevoe de puritate mor lă, misticism religios".

Naţionalism şovin, puritate morală, misticism religios — *credem că, în termenii cei mai exacţi, nu prea înseamnă „revendicări sociale".*

Ce dracu, d. Ralea face parte din corpul celor un milion de profesori universitari din partidul naţional-ţărănesc!

SPORT

Federaţia de ping-pong, să răspundă!

Faptul că de câteva zile nu neam mai ocupat prea mult de onorabila federaţie română de ping-pong — autoarea ruşinoasei noastre compromiteri în faţa străinătăţii sportive — nu se datorează altor cauze de cât acelora că pe deoparte am fost absorbiţi de alte evenimente sportive ce se impuneau cu caracter de urgenţă iar pe de altă parte restrângerii spaţiului, datorită unor motive de ordin redacţional.

Noi însă nu înţelegem să ne abandonăm prea uşor clienţii şi deaceea reluăm astăzi chestiunea Federaţiei de ping-pong, care, prin organele ei de conducere a organizat una din cele mai mizerabile expediţii „româneşti" în străinătate: participarea echipei naţionale de ping-pong, compusă din 3 jidani şi un ungur şi condusă de individul Binder *(vedeţi bine, şi ăsta e român!...) a cărui viaţă petrecută numai printre jemeile tuturor barurilor austriace a scandalizat chiar pe acei dintre participanţii de care nu ne leagă absolut nimic.*

Acest Binder, jidan, bineînţeles, e şi vice preşedintele Federaţiei române de ping-pong şi el îşi închipuie că va mai rămâne mult acolo!...

Noi îl asigurăm că nu.

Ceeace însă e mai interesant, este că demiterea lui nu va fi suficientă pentru a da satisfacţie opiniei publice sportive româneşti *ci că însăşi preşedintele acestei federaţii de tristă figură va trebui să tragă toate consecinţele incapacităţii şi inconştienţei sale. Pentrucă în ultimă analiză, el este vinovatul* direct *al dezastrului dela Baden-Baden.*

D. Zahirnic nu poate să aibă nici un fel de scuze.

Dar dacă prin absurd d-sa le-ar putea avea, noi, îi dăm posibilitatea să le producă, atât cât mai este timp.

Suntem curioşi să le cunoaştem.

In concluzie, îl invităm pe d. preşedinte Zahirnic să ne răspundă la următoarele:

Zece întrebări pentru Federaţia Română de ping-pong

1. Care este preţul cu care jidanul Paneth **a vândut matchul România—Polonia?**

2. Cam cât a cheltuit din banii Federaţiei române, d. Binder **(„conducătorul" echipei de ping-pong), în localurile de noapte vieneze?**

3. Este adevărat că polonezul Erlich, referindu-se la vânzarea matchului Polonia—Cehoslovacia de către un coechiper, a declarat textual:

„Schif a făcut contra Cehoslovaciei, exact ceeace a făcut Paneth cu noi" — şi ce măsuri înţelege să ia Federaţia de ping-pong împotriva lui Paneth?

4. De unde a făcut rost Paneth de shilingi austriaci dacă la plecare n'avea (după propria sa declaraţie) nici un ban în buzunar?

5. Este adevărat că oficialul maghiar Somoghy s'a declarat la Viena surprins de imoralitatea şi viaţa de ruşinoasă şi compromiţătoare risipă dusă de conducătorii echipei române de ping-pong, în capitala Vienei?

6. Dece n'a plătit jidanul Binder bilete de tren la reintoarcere, comindividului Binder din vice-preşedinţia F.R.P.P.?

7. Dece nu s'a cerut încă demisia d-lui Binder din vice-preşedinţia F. R. P. P.?

8. Echipa dezastruoasă care ne-a reprezentat la campionatele mondiale de ping-pong a fost trimisă special ca să compromită anumite persoane, **sau a fost numai o nouă dovadă de incapacitatea conducătorilor F. R. P. P.?**

9. Care sunt persoanele a căror compromitere s'a urmărit prin participarea noastră la aceste campionate?

10. Când înţelege actuala conducere a Federaţiei române de pingpong să tragă consecinţele, plecând din fruntea unei instituţii pe care a compromis-o complect?

Aceste 10 întrebări — formulate deocamdată foarte... respectuos, le vom repeta neîncetat până ce vom primi toate lămuririle pe cale oficială dela F. R. P. P.

Mai mult, dacă F. R. P. P. va continua să tacă, vom descoperi şi scoate noi la iveală tot ceeace trebuie să fie cunoscut de opinia publică.

Atunci însă orice scuză sau explicaţie a F. R. P. P. va fi mult prea târzie...

Aşa dar Federaţia de ping pong să se grăbească!

An. If.

Toma Aurel boxează astăseară!...

Insfârşit! Toma Aurel are dreptul să boxeze pe ringurile americane. Corespondentul nostru din New-York ne-a telefonat eri că în fine, cazul Toma Aurel a fost clarificat favorabil. Comisia de Box a statului New-York, întrunită în şedinţă extraordinară a admis, în unanimitate de voturi, ridicarea suspendării boxeurului Toma Aurel.

Astfel că astă seară, pe arena New-York, compatriotul nostru întâlneşte pe americanul Henry Hool, **cu care angajase mai de mult această întâlnire, dar pe care n'a putut-o susţine din cauza suspendării buclucaşe.**

Prevedem o victorie concludentă a lui Toma Aurel.

Yachting

Cupa Italiei se dispută la Genova

In organizarea cunoscutei asociaţiuni peninsulare de sporturi nautice „Regio Yacht Club Italiano", urmează să se desfăşoare — astăzi şi mâine — la Genova, marile competiţiuni de Yachturi cu motor, dotate printre numeroase premii şi trofee cu „Cupa Italiei".

Odată cu marile concursuri ce au loc în portul genovez, se poate spune că, se inaugurează anul nautic internaţional.

DIVERSE

Box

— Forul suprem al boxului american *„National Boxing Association"* — a cărui intransigenţă în materie de hotărîri... „sui generis" e bine cunoscută — a omologat recenta victorie a englezului *Benny Linch* repurtată asupra americanului Small Montana la Londra.

Aceasta înseamnă că lui Benny Lynch îi este unanim recunoscut titlul de campion mondial la categoria muscă.

— Comisia de Box a statului New-York a desenat pe *Tony Canzoneri* ca challenger oficial la centura de campion mondial deţinut actualmente de *Lon Ambers*, la categoria uşoară.

Matchul va dura 15 reprize şi se va disputa în seara de 2 Aprilie a. c. la *Madison Square Garden* din New-York.

— In urma victorii răsunătoare obţinute asupra lui Ken Overlin şi Solly Krieger — aceasta de dată recentă — *Apostoli* a devenit cel mai calificat challenger pentru a întâlni pe Fred Steele, campionul lumii de categorie mijlocie (pentru America).

— Peter Kane faimoasa revelaţie a boxului englez, a învins prin Knok aut în prima repriză pe germanul Paul Schaeffer, în cadrul unei reuniuni ce s'a disputat la Liverpool.

Tennis

— In concursurile internaţionale de Lawn-Tennis ce se dispută la Miami (Florida) cunoscutul jucător american Budge s'a impus ca sigur selecţionat în echipa Statelor Unite pentru Cupa Davis, învingând pe reputatul Grant cu 6-3, -6, 6-4, 6-4.

Scrimă

CONCURSUL PENTRU CUPA DE FLORETA AZI LA CERCUL MILITAR

Astăzi la orele 6.30 p. m., are loc în sala de scrimă a Cercului Militar, finala concursului de antrenament pentru Cupa de Floretă.

Foot-ball

— Duminecă, Capitala adăposteşte pe terenul „Venus" din Splaiul Unirei, două importante partide de foot-ball: F. C. Rapid întâlneşte Crişana, iar Venus pe Juventus.

Ambele matchuri, contând pentru Divizia Naţională sunt cuplate.

Din străinătate

TOTTENHAM A INVINS EVERTON CU 4-3

Londra, 22 (Rador). — Astăzi s'a jucat un match de football pentru Cupa Angliei, în care echipa Tottenham a învins Everton cu 4:3.

SUEDEZII VICTORIOŞI LA BOX

Berlin, 22 (Rador). — *In Stadthalle din Gorlitz a avut loc eri un concusr internaţional de box amator, în care echipa clubului UC Linnea din Stockholm a învins BCA din Goerlitz.*

Rezultatul matchului este 9:5.

HOCKEY PE IARBA

Tokio, 22 (Rador). — *Federaţia de hockey pe iarbă japoneză şi-a fixat programul de antrenament pe timp de 3 ani, în vederea jocurilor olympice din 1940.*

Anul acesta s'au angajat 3 jucători indieni pentru antrenament. In anul 1938 echipa naţională indiană va face un turneu în Japonia, care la rândul său va întoarce vizita Indiei în anul 1939.

HARRINGAY RACERS LA BERLIN

Berlin, 22 (Rador). — La Garmisch Partenkirchen a avut loc eri un match internaţional de hockey peghiaţă, în care echipa engleză, Harringay Racers a făcut un match nul (1:1) cu o selecţionată germană.

Mişcarea LITERARA şi artistică

Scriitorul român, câine vagabond...

„NEAMUL ROMANESC", ziarul de sub direcţia d-lui profesor Nicolaie Iorga, a luat frumoasa iniţiativă de a strânge un fond pentru îngrijirea bisericii şi şcoalei din Ipoteşti, locul de naştere al celui mai mare poet al nostru, MIHAIL EMINESCU.

O iniţiativă pe cât de lăudabilă, pe atât de necesară. Dar dacă ilustrul cărturar a umplut prin aceasta un gol imens în spiritualitatea românească, pălmuind totodată indolenţa oficialităţilor, nu-i mai puţin adevărat că gestul d-sale aduce pe planul discuţiei o gravă şi dureroasă problemă: tragedia scriitorului român.

Şi când zicem tragedie, *să nu se creadă cumva că exagerăm un adevăr de a cărui realitate nu se mai îndoieşte nimeni astăzi. Pentrucă, trebuie să recunoaştem, suntem una din puţinele sau poate singura ţară cu pretenţii de civilizaţie şi cultură, care nu ştie să-şi valorifice un patrimoniu naţional prin care dealtfel ea viază şi se integrează oarecum în ansamblul celorlalte state.*

Suntem o naţiune unde cultul pentru marii deschizători de drumuri este aproape inexistent. Nu ştim să preţuim pe fiii reprezentativi ai neamului, ne complacem într'o totală ignorare a simţirii şi gândirii româneşti. Sau dacă se pare la un moment dat că această condamnabilă dezinteresare începe să-şi contureze jăgaş spre îmbucurătoare ţinte, ea se manifestă sporadic şi numai ca un prinos postum adus mizeriei boheme.

Oamenii aceştia puri ca o lacrimă şi însetaţi de depărtări, aceşti copii ai cerului înstelat, amanţii adevărului şi ai iubirii dintre semeni, sunt lăsaţi să-şi jărâme zilele în chinga celei mai stupide ironii: foamea. *Nimeni nu se gândeşte la scriitorul român cât este în viaţă, nimeni nu dă un sprijin acestui om care chiar dacă ar vrea, nu se poate preta la nici un fel de compromisuri.*

Demnitatea la care ţine şi completa neputinţă de a se adapta în conduita aşa zişilor oameni practici, *fac din scriitor un ins inaccesibil societăţii. E explicabil, deci, ca un suflet ales să fie strivit de mediocritatea înconjurătoare şi mai ales în ţara noastră unde preocupările de ordin spiritual sunt socotite simple copilării. Şi doar aceste „copilării" constituesc cea mai durabilă temelie a statului.*

Prin ele naţiunile se înfrăţesc şi se respectă, ele singure poartă peceţea continuităţii în veşnicie. Aceste spontane efluvii de simţire închiagă adevărata istorie şi numai ele se menţin în istorie. Peste zece, o sută sau două mii de ani, nu va mai pomeni nimeni şi poate nici nu va interesa ce dobitoc a prezidat cutare instituţie.

Câţi ştiutori de carte ca Ion Mihalache ba poate şi mai isteţi, nu şi-au justificat existenţa numai cu ciomege şi turneuri electorale acum o jumătate de veac în urmă, când „nebunul" Eminescu îşi măcina existenţa în mirosul greu de plumb al redacţiei „Timpul-ui"...

Şi geniul acesta de proporţii uriaşe, datorită căruia am păşit şi noi peste hotare, făcându-ne cunoscuţi chiar de acei cari nu auziseră de România *nici în orele de geografie, a trăit şi a murit ca un câine. Nimeni, afară de Maiorescu, n'a înţeles să-l sprijine. Au trebuit să treacă zeci de ani pentruca să ne convingem că autorul „Luceafărului" este cel mai mare fiu al ţării şi că nu ne vom putea ierta ruşinea de a-l fi lăsat să moară pur şi simplu de foame. Şi cazul lui Eminescu nu este unic. E suficient să ne amintim cum şi-au amăgit zilele* Şt. O. Iosif, Iuliu Cezar Săvescu, Ştefan Petică, Panait Istrati, Bogdan Amaru, *etc.*

Iar astăzi, afară de câţiva, toţi aceşti pescuitori de frumuseţi despre cari mâine se va vorbi cu îndulşare şi cărora le vom ridica statui, ucigându-i a doua oară cu discursuri şi banchete, trec neobservaţi, flămânzi şi copleşiţi de desnădejde, pentru ca să se stingă în cele din urmă lângă vreun gard sau undeva pe cheiul Dâmboviţei...

Dacă socotiţi că exagerăm ceva în aceste rânduri, treceţi de curiozitate pe Calea Victoriei. Veţi observa în faţa Capşei un om în sdrenţe, cu pantofii ca nişte papuci, sgribulit şi cu faţa suptă. E poetul Artur Enăşescu. *El a scris acea poezie minunată* „Cruce albă de mesteacăn" *pe care o cântă cucoanele sentimentale la sindrofii...*

Şi suntem siguri că după ce fantoma din plin centrul Capitalei va îngenunchia pentru totdeauna, ducând sub ţărâna umedă poveri de chinuri şi înfrângeri nemărturisite, se vor găsi destui cari să-i aducă laude, se vor da baluri sub patronaje ministeriale pentru strângere de fonduri, sau poate — culmea ironiei! — însăşi Calea Victoriei pe unde tremură astăzi Artur, *va purta numele de...* Enăşescu.

Aşa e în ţara noastră.

Aceasta e soarta scriitorului român.

Teodor Munteanu

Câtiva leadori europeni...

Dăm mai jos lista echipelor fruntaşe în campionatul a patru ţări europene în care footbalul se găseşte în plin progres şi popularitate:

AUSTRIA: Austria, cu 13 matchuri jucate — 21 puncte.

ITALIA: Bologna, cu 21 matchuri jucate — 29 puncte.

UNGARIA: Phoebus, cu 14 matchuri jucate — 20 puncte.

ROMANIA: Venus, cu 11 matchuri jucate — 15 puncte.

ZI DE ZI

— VICTORIA combinatei Crişana-C. A. O. asupra echipei franceze Olympique Lille (cu 5:4) este una din performanţele cele mai frumoase reuşite de oradeni în turneul din Franţa.

— MILCOVEANU îşi face astăseară debutul la Paris, întâlnind într'un match fixat pentru distanţa de 10 reprize a 3 minute pe Feodorovitch.

In match vedetă Huguenin va întâlni pe spaniolul Hernandez.

— REPORTAJUL nostru de eri asupra matchului Venus-Ripensia a apărut cu câteva grave erori de tipar (de ex. s'a scris: restabilirea... sufletului românesc în adevăratele sale valori sportive în loc de: restabilirea sportului românesc, *etc.).*

Sperăm că cititorii le-au sesizat şi le-au îndreptat singuri.

— MAINE se dispută la St. Moritz, concursurile internaţionale de sky pentru cupa Nicolae Titulescu.

Participă la aceste concursuri: Austria, Elveţia, Franţa şi Norvegia.

Seminarul Sf. „Nicolae"

din R.-Vâlcii organizează un ciclu de conferinţe

Seminarul „SF. NICOAE" din R.-Vâlcii de care ne-am ocupat de atâtea ori în coloanele noastre, încrestând în cronica faptelor lui, numai acţiuni lăudabile, vine să confirme încăodată buna reputaţie de care se bucură.

Adânc înţelegător al inexorabilei nevoi a tinerilor seminarişti, de a căpăta cât mai multe cunoştinţe şi a înţelege variatele aspecte ale atâtor probleme, a căror cunoaştere prezintă o vădită necesitate, I. P. S. S. Episcopul VARTOLOMEIU, după o prealabilă consfătuire cu arhidiaconul I. MARDALE, directorul acestui seminar, a luat iniţiativa ţinerii unui foarte interesant ciclu de conferinţe în faţa elevilor de către cele mai marcante personalităţi din lumea bisericească şi naţionalistă.

Seria conferinţelor va fi deschisă chiar de I. P. S. S. VARTOLOMEIU în ziua de 21 Februarie cor.

Ciclul va continua cu conferinţele d-lor: Mihail Manoilescu, P. S. Irineu Mihălcescu, *prof. univ. pr.* Gr. Cristescu, *prof. univ. pr.* H. Roxenta, Murnu, Ilie Lungulescu, *procuror general la Timişoara,* Giuguic, Gh. Lungulescu, *etc. Nu putem să trecem sub tăcere, neastâmpărul acesta creiator, grija aceasta de sufletul copiilor unei provincii, pe cât de stăruitoare pe atât de sinceră, pe care şi-o manifestă Chiriarhul Olteniei şi conducătorul acestui aşezământ, de a transforma seminarul dela Vâlcea, în cea mai de seamă instituţie de cultură din provincia Olteniei.*

Nu dorim decât deplinul succes acestor binegânditori, cari— se ştie bine —au fost totdeauna oamenii faptelor şi marilor realizări.

Cărţi noi

Prof. Dr. Adolf Zauner,

Principii de filologie romanică:

Lexicon şi Vocalism, adaptată pentru limba română de prof. I. Diaconescu

După ce am arătat sumar operile de istorie literară ce au constituit adevărate evenimente pentru clasicismul nostru căzut în desuetudine, ne-a venit rândul să evidenţiem realul serviciu ce-l face d. prof. I. DIACONESCU, filologiei clasice şi moderne, tălmăcind opera valoroasă a lui Zauner — inaccesibilă multora dintre noi, cari nu cunoaştem germana — dar care ne este de-un mare folos.

Tineretul nostru nu mai preţueşte clasicismul, ci se îndreaptă spre domeniul sportului, care oricât ar fi de sănătos, nu dă hrană sufletească.

Problema latinistă se pune iarăşi în vremurile noastre, când popoare ca Germanii de pildă, îşi regenerează neamul, tocmai în dorinţa lor de a trăi. Noi, Românii, trebue să gravităm în jurul acestei latinităţi pure. Pentru asta însă nu trebue să dăm la o parte clasicismul atât de important prin toate manifestările lui, ci dimpotrivă să-l aprofundăm. A studia latina înseamnă a studia temeinic filologia romanică, baza limbilor neolatine cari joacă şi-un mare rol politic mondial

Limba română, care are la bază latina vulgară, este mult superioară celorlalte limbi surori, tocmai prin marea apropiere cu latina vulgară.

D. Diaconescu serveşte ştiinţa românească tocmai prin adaptarea regulelor la exemplificări româneşti şi — e drept — cu multă dibăcie, colaborează uneori cu Zauner.

Gramatica fonetică şi morfologică, sunt arătate ce nişte legi fixe ale limbii şi studiate comparativ. In operă se discută documentat problema filologiei romanice, limbile romanice cu izvoarele lor, şi, cu bogăţie de exemple, se consacră un capitol latinei vulgare, după care urmează lexicul.

D. Diaconescu ar face un real serviciu ştiinţei româneşti, dacă ar pune la punct şi „SINTAXA" care este „sufletul unei naţiuni, exteriorizat prin noţiuni, propoziţiuni şi fraze... cea mai importantă ramură a filologiei, întrucât ea este logica gândirii şi în aceasta stă sufletul unei naţiuni cu specificul mentalităţii ei".

Lucrarea lui Zauner, românizată de d. prof. Diaconescu este cerută, în special, de corpul profesoral, ce nu poate frecventa bibliotecile mari şi umple un gol imens în cultura noastră.

La tălmăcirea lui Esop şi Xenofon, s'au adăugat cele două istorii ale literaturii (elină şi latină) şi ca o încoronare a muncii modeste se măreşte capitalul clasic cu autorul german Zauner, citat în orice lucrare ştiinţifică.

Ne place sârguinţa şi bărbăţia autorului nostru, care este convins că aduce un real serviciu ştiinţei şi prestigiului românesc în cultură.

I. G. Dimitriu

Infiinţarea unui „Teatru românesc" la Sighet

Zilele trecute a fost lansat un apel semnat de d-nii: dr. Vasile Ilea, preşedintele Astrei, secţia Maramureş, şi profesor Dumitru Stan, directorul conservatorului comunal Astra, prin care românii sunt rugaţi să se înscrie ca abonaţi ai teatrului Românesc, ce va lua fiinţă în cadrele Astrei.

In schimbul unei cotizaţii lunare de: 100, 70 sau 40 lei, abonatul participă anual la 22 reprezentaţii gratuite.

Salutăm cu toată bucuria această frumoasă iniţiativă şi ne facem ecoul apelului celor doi români, îndemnând pe toţi cari simt româneşte — dela cel mai sărac până la cel mai bogat — să nu şovăiască de-a se înscrie ca susţinători ai instituţiei care are scopul să afirme existenţa elementului românesc, copleşit de jidănime.

In timp ce trupele teatrale româneşti trec la câteva luni prin Sighet, trupele jidăneşti dau reprezentaţii aproape în fiecare seară.

Prin solidarizarea tuturor, vom da Sighetului ceea ce aşteaptă: un „Teatru Românesc".

FORUM şi OMNIA | Romeo şi Julieta şi BAETANA Dominoul Verde

Spectacole

TEATRE

OPERA: Bărbierul din Sevilla.
TEATRUL NAŢIONAL: Un duşman al poporului.
TEATRUL REGINA MARIA: De ziua nevesti-mi.
TEATRUL COMOEDIA mat. ora 2: Ora H; ora 6: Absenţe nemotivate; seara: Ora H.
MODERN: Afacerea Kubiscky.
TEATRUL VESEL: Călugărul din vechiul schit.
TEATRUL LIGII CULTURALE: Cadavrul viu.
TEATRUL ALHAMBRA 101 Alhambra Melody.
TEATRUL EFORIA VOX: Floarea din Hawai.

CINEMATOGRAFE CONDUSE DE CREŞTINI

CAPITOL: Misiunea brigăzii 41 şi complectare.
ARO: Elisabeta regina Angliei, jurnal şi complectare.
A.R.P.A.: Călăreţul mascat cu Dick Foran, jurnal şi complectare.
ROXY: Misiunea brigăzii 41 şi completare.
FEMINA: Cei mari cu Gaby Morlay Studentul cerşetor şi Săraca fetiţă bogată.
TRIANON: Balada orfanului, jurnal şi complectare.
FORUM: Romeo şi Julietta şi Băetana.
MANON: O noapte pe Dunăre şi Victoria.
OMNIA: Romeo şi Julietta şi Dominoul Verde.
FRANKLIN (Ateneul Român): D-na Lilly şi Serviciul secret.
CITY: Rose Marie şi Săraca fetiţă bogată.
DARLY: Grădina lui Alah şi Vulturul roşu.
MARCONI: Circul, jurnal şi revistă.
MODEL: Fiica lui Dracula şi Misterul unei nopţi.
BARCELONA: Aur chinezesc şi Vreau să mă mărit.
CENTRAL: Comoara blestemată şi Anny se amuză
COTROCENI: Subt două drapele şi Marieta.
DIANA: Circul veseliei şi Craiul pădurilor.
DICHIU: Micile aliate şi Beau să uit dragostea.
MILANO: Grădina lui Alah şi S'au furat perlele Koronoff.
ORFEU: In ghiarele canibalilor, Piccolino şi Banda veselă.
PACHE: Diavolul alb şi Stan şi Bran ţigani.
VOLGA (Dorobanţi): Antonio Adverso şi Domnişoara Lilly.
DORY: Tumultes, Muntele blestemat şi compania Trubaduru.
LIZEANU: Măslutiorul şi Pat şi Patachon compozitori.
FLORIDA: Lupii între ei şi Agentul Asew.
PAX: Dinamita şi Copilul străzii.
UNIC: Ave Maria şi Tumultes.

Radio

MARŢI, 23 FEBRUARIE, 1937

14.30: Continuarea concertului.
15.00: Ultimele ştiri. Bursa cerealelor.
18.00: Concert de muzică distractivă (discuri).
19.00: Ora. Mersul vermii.
19.03: Lectură din volumul „Alex Vlăhuţă", de I. Gr. Oprişan.
19 20: Muzică variată (discuri).

UNIVERSITATEA RADIO

20.00: Sarea noastră, de prof. Ion Simionescu.
20.20: Concert de seară al orchestrei Grigoraş Dinicu transmis dela restaurantul Continental.
21.10: Echipele Studenţeşti în slujba ridicării sociale a Moţilor, de Octavian Neamţu.
21.25: Concert simfonic al orchestrei Radio, dirijat de Th. Rogalski.
22.30: Radio jurnal. Sport.
22.45: Continuarea concertului simfonic.
23.20: Muzică distractivă (discuri).
23.45: Jurnalul pentru străinătate în limba franceză şi germană.
25.55: Ultimele ştiri.

MIERCURI, 24 FEBRUARIE 1937
ORA DIMINEŢII (6.30—7.30)

6.30: Deschiderea emisiunii: Gimnastică ritmică. Radio jurnal. Concert de dimineaţă (discuri). Sfaturi gospodăreşti şi medicale.
7.30: Inchiderea emisiunii.
13.00: Ora. Culturale. Sport. Cota Dunării.
13.10: Concert de prânz. Orchestra de salon Radio, dirijată de D. Teodoru.
14.10: Radio jurnal. Ora. Mersul vremii. Bursa. Ştiri interne şi externe.
14.30: Continuarea concertului.
15.00: Ultmiele ştiri. Bursa cerealelor.
18: Concert de muzică executată de pianişti francezi (discuri).
19.00: Ora. Mersul vremii.
19.03: Istoria muzicii. Muzică italiană (III). Opera italiană.
Cuvânt explicativ de Emanoil Ciomac.

UNIVERSITATEA RADIO

21.00: O domniţă necunoscută, de C. Gane.
21.20: Concert de pian. D-na Silvia Şerbescu..
21.55: Actualităţi anglo-americane, de prof. Dragoş Protopopescu.
22.10: D-na Margareta Vasilescu-Dejana (canto).
22.0: Radio-jurnal. Sport.
22.45: Concert nocturn al orchestrei Jean Sibiceanu, transmis dela restaurantul Răcaru.
22.45: Jurnalul pentru străinătate în limba franceză şi germană.
23.45: Ultimele ştiri.

Aspecte, insigne, comentarii

„Poeme de Nord"

— volumul de versuri al tânărului poet IULIAN VESPER apare mâine în vitrina librăriilor.

Iulian Vesper, cea mai reprezentativă figură a tinerei lirici bucovinene şi unul din promotorii acesteia s'a făcut cunoscut în lumea noastră literară cu volumul „CONSTELAŢII" care a cunoscut un succes puţin obişnuit de librărie şi a fost primit cu unanime aprecieri de criticii literari români.

Noul volum, cuprinzând în 100 de pagini 30 de poeme, este aşteptat ca un adevărat eveniment în cercurile literare.

Contribuie incontestabil la aceasta şi faima de care se bucură poetul Iulian Vesper de a fi unul din fruntaşii „ICONAR". ului bucovinean sub ale cărei bune auspicii se desvoltă noua lirică românească.

Gaby Mihăilescu

— va face să apară în curând un volum intitulat CULISE şi REFLECTOARE.

Cartea e un reportaj indiscret din lumea teatrului, şi se aşteaptă să provoace după apariţie un şir întreg de scandaluri.

„Marat"

Viaţa ciudată şi complexitatea personalităţii „Prietenului poporului" a fost o ocazie nimerită pentru istoricul şi literatul Gérard Walter să scrie o minunată carte.

Activitatea lui împletită cu marile frământări politice dela 1789-93, dă figurii lui Marat o notă de mare tragism.

Materialul documentar cercetat în cele mai mici amănunte i-a folosit lui Walter să pună în lumină pe adevăratul Marat.

Volumul a apărut într'o frumoasă traducere la „CUGETAREA".

„Conferinţa"

A apărut No. 5 din „Conferenţa", revistă bilunară de sub conducerea publicistului Gh. Dem. Andreescu şi prof. C. Dinu, cu următorul cuprins:

Mircea Djuvara: Dreptul şi Justiţia în lumina curentelor contimporane; Alex. N. Gane: Concluzii cu cântec; prof. L. Thévenin: Despre Gustave Moreau.

Şi actualul număr se prezintă bine atât din punct de vedere al materialului ales, cât şi a execuţiei technice.

„Arhivele Olteniei"

A apărut de curând ultimul volum pe 1936 din importanta revistă craioveană de cultură, de sub direcţia d-lui prof. C. D. Fortunescu.

Cuprinde fragmente din viaţa trecută a provinciei oltene desprinse din cronici şi documente ale timpurilor, — un material bogat în informaţii de mare interes arhiologic, istoric şi social.

Frumoasa reputaţie culturală şi artistică a Craiovei este deasemena prezentată de condee proeminte ale literaturei noastre. Peste 60 de pagini de recenzie înfăţişează, critic, toată mişcarea literară, istorică, ştiinţifică, etc. din ultima jumătate a anului trecut.

La acest elegant volum de aproape 300 de pagini contribue o seamă de oameni de ştiinţă şi profesori reputaţi, ca d-nii: Aur. Sacerdoţeanu, Ioan Donat, M. Theodoroiu-Cărada, Ilie Chiviţă, Iuliu Moisil, Pr. T. Bălăşel, D. Tudor I. Glogoveanu, Titu P. Andreescu, prof. C. D. Fortunescu, etc.

Despre Brătieni

In publicaţia cehă „TURCOVE DEJIN", colecţie interesantă de biografii a „oamenilor cari au făcut istorie" *— d. Gh. I. Brătianu a scris articolul* Bratianové *(Brătienii) în vol. V. p. 387—396, în care e vorba de* Ion C. *şi* Ion I. C. Brătianu. *In afară de* Cuza Vodă, *despre care a scris d.* Macurek, *aceste două figuri istorice sunt singurele personalităţi româneşti prezentate de această importantă colecţie. Colaborează la volumul V intre alţii, d-nii* Bouglé, Eisemann, Temperley *şi mulţi specialişti germani, austriaci, iugoslavi şi cehoslovaci. D.* Gh. Brătianu *este până acum singurul colaborator român.*

Editura „CUGETAREA"

P. C. GEORGESCU-DELAFRAS a lansat în toată ţara însufleţita lucrare

Forţele Naţionalismului creator

de Gabriel Drăgan

Vibrantă evocare a oamenilor şi frământărilor din perioada de închegare a României moderne. Cartea aceasta nu trebuie să lipsească din mâna niciunui Român; în paginile ei aflăm izvorul de apă vie a naţionalismului românesc

Evenimente ciudate în partidul liberal

Camelionismul haşiştilor şi intenţiile preşedintelui consiliului de miniştri

In partidul liberal se petrec evenimente ciudate. Lumea le înregistrează şi nu le poate pricepe sensul ; d. Tătărăscu constată, alături de alţii, că partizanii cei mai apropiaţi sunt nestatornici când e vorba de desfăşurarea unei acţiuni de polarizare a curentelor cetăţeneşti.

E vorba de grupul H, al d-lor Petre Bejan şi Petre Ghiaţă.

Porniţi cu pretenţii de a epura partidul şi de a asigura valorificarea elementelor tinere numai pe bază de muncă şi capacitate, când în realitate se agitau după căpătuială personală, haşiştii au dus o luptă crâncenă împotriva d-lui Dinu Brătianu, încercând, anul trecut, să-l debarce dela şefie.

Şi în măsura în care erau porniţi contra preşedintelui partidului, în aceeaş măsură se străduiau să promoveze pe d. Gh. Tătărăscu în fruntea liberalilor.

Cine nu ştie, apoi, că preşedintele consiliului de miniştri găsia, totdeauna, în rândurile haşiştilor, sprijinitori ai măsurilor cari stârniau, uneori, nervozitate şi în opinia publică şi în mijlocul organizaţiilor provinciale ?

Aceste servicii au fost, însă, copios răsplătite : d. IAMANDI — dezertat din grupul H la un an dela înfiinţare — a primit un post de subsecretar de stat ; d. PETRE BEJAN, când nici nu bănuia, a ajuns semi-excelenţă la armament; d. TIBERIU MOŞOIU, e subsecretar de stat la domenii; d. V. G. BARCA, cel mai inofensiv basarabean, a fost promovat subsecretar de stat la interne ; d. PETRE GHIAŢA, e prim vicepreşedinte al Adunării Deputaţilor.

Totuşi, grupul H nu a înţeles să rămână credincios acelui, care a înlesnit ascensiunea atâtor elemente.

Azi, d. Gh. Tătărăscu e obiectul celor mai violente atacuri din

D. DINU BRATIANU

partea parlamentarilor aliniaţi d-lor Bejan şi Ghiaţă.

Dar, nu numai atât !...

Pentruca să-l pună în conflict cu partidul, grupul H s'a raliat majoritarilor conduşi de d. Manolescu-Strunga, cari fac jocurile d-lui Dinu Brătianu împotriva primului ministru.

Ce va urma ?

Tentativele vor da greş. Loviturile nu vor reuşi. Din delegaţia permanentă de Joi 25 Februarie, când agitatorii scomptează un mare succes, d. Tătărăscu va ieşi biruitor.

Şi îşi va continua, e infinit probabil, guvernarea până la vară, sau poate mai târziu.

Durata e în funcţie, se înţelege, de alţi factori decât de căprăriile partidului.

Dar d. Tătărăscu — aşa ne asigură cercurile bine informate— va plăti scump camelionismul celor, pe cari i-a ridicat în demnităţi importante.

Anume, unii cred a şti că, dacă va fi nevoit să procedeze la o remaniere a cabinetului, cu acel prilej, haşiştii vor fi garaţi pe linia moartă.

...Iată dece spuneam, la începutul acestor însemnări, că în partidul liberal se petrec evenimente ciudate.

Se bucură paraponisiţii...

D. Ion Mihalache, preşedintele partidului naţional-ţărănesc, a fost primit în audienţă de Suveran, ieri după amiază.

Unele cercuri politice, aflând ştirea, au început să se agite şi să facă prognosticuri insipide.

Precizăm că audienţa nu s'a produs pe neaşteptate, cum anunţă, interesaţi, partizanii d-lui Mihalache. Ci fusese solicitată încă dela 6 Februarie.

Dealtfel, oamenii de bună credinţă, obicinuiţi să vadă în realităţi, ştiu că partidul naţional-ţărănesc e depărtat de putere în aceeaş măsură, în care d. dr. Lupu e apropiat de adepţii nebuniei răsăritene.

Candidaţii liberalilor la Bacău

La 26 Februarie au loc, la Bacău, alegerile comunale. Candidează naţional-liberalii, naţional-ţărăniştii, liberalii-georgişti şi naţional-creştinii.

Guvernamentalii, după cum am mai spus, au cap de listă pe d. Mircea Cancicoff.

Dar cine-l flanchează?

Iată fac-simil-ul:

Jidanul NATHAN WEISSMAN e un avocăţel obscur, secretar al senatorului liberal Racoviţă, impus pe listă de rabinul Şafran, care e angajat de d. Cancicoff să-i facă propagandă electorală.

Populaţia românească să ia aminte şi să nu dea nici un vot celor ce se pun la remorca piraţilor.

Nu sunt comunist !

Primim şi publicăm următoarele:

Domnule Director,

In şedinţa de Joi, 18 Februarie a. c., d. deputat G. Cuza, făcând o comunicare asupra comunismului în şcoli, a pomenit şi numele meu printre profesorii care ar fi comunişti. Vă puteţi închipui marea mea surprindere, citind acest lucru, deoarece eu n'am făcut parte niciodată din vreun partid politic, n'am scris niciodată vreun articol politic şi n'am militat, nu militez în vreun chip oarecare politiceşte, şi nu am nici o simpatie pentru comunism. Activitatea mea ,atât universitară cât şi extrauniversitară de până acum este exclusiv filosofică. Toţi cei ce mă cunosc, ştiu acest lucru. Dacă apelez la dv., rugându-vă să înseraţi rândurile de faţă în ziarul dv., o fac pentru acei ce nu mă cunosc.

Mulţumindu-vă, primiţi vă rog Domnule Director, asigurarea deosebitei mele stime.

20 Februarie 1937.

N. Bagdasar

Cum trebuie aplicat decretul de graţiere din 1 Dec. 1936

In legătură cu aplicarea decretului de graţiere din 1 Decembrie 1936, ministerul de justiţie a trimis tuturor instanţelor circulara de mai jos:

„După cum cunoaşteţi, art. 1 din decretul de graţiere nr. 2.965 din 1 Decembrie 1936 prevede că se acordă graţia şi reducerea de pedepse, în condţiuinile specificate în articolele următoare din decret, tuturor celor mobilizaţi în timpul războiului mondial.

Intrucât decretul nu face nicio distincţiune prin cuvintele „mobilizaţi in războiul mondial", credem că trebue să se înţeleagă toţi acei care au fost chemaţi în serviciul armatei printr'un ordin al autorităţii militare şi au lucrat efectiv şi regulat sub comandă luptând pe front sau cooperând cu trupele sau pentru trupele aflate în luptă, indiferent de frontul pe care au luptat.

Mobilizarea, din punct de vedere al aplicării decretului citat, se socoteşte pentru teritoriile alipite, din momentul când războiul a fost decretat (28 Iulie 1914) până la 1 Aprilie 1921, data încheierii păcii generale, iar pentru vechiul Regat din ziua de 14 August 1916 stil vechiu până la 1 Aprilie 1921.

Cum însă interesează numai pe cetăţenii români cu drepturi efectiv câştigate prin faptul războiului, Clemenţa Regală profită numai acelor cetăţeni români care având această calitate anterior războiului au luptat în armata română sau care fiind originari din teritoriile alipite au dobândit cetăţenia română prin alipirea teritoriului cărula îi aparţinea.

Faptul mobilizării este esenţial. Acolo unde din acte s-ar putea cunoaşte de cei chemaţi să aplice graţierea, se va executa din oficiu.

In general însă, cei ce pretind că întrunesc această condiţiune excepţională, pentru a beneficia de iertarea sau reducerea pedepsei, trebue să dovedească că au fost mobilizaţi. Dovada se poate face prin orice fel de acte emanate dela autoritatea militară competentă".

Adunarea absolvenţilor şcoalelor industriale

Duminică 21 Februarie s'a ţinut adunarea absolvenţilor la Cercul Ieşenilor sub preşedinţia d-lui *I. Don*, care a făcut comunicări referitoare la situaţia absolvenţilor în marea şi mica industrie, precum şi asupra examenelor de capacitate care se vor ţine la 14 Iunie crt.

M. G. Dumitrescu dă deslusirile următoare la examenele de capacitate din 14 Iunie crt. :

Pentru absolventii şcoalelor superioare de Arte şi Meserii care au luat diploma în 1933, consiliul permanent le-a recunoscut dreptul de 3 ani.

Absolventii şcoalelor inferioare de Arte şi Meserii care se găsesc în învăţământ şi n'au 7 ani împliniţi, pentru a putea fi inscrişi la examenul de capacitate, având afară de învăţământ şi alt timp servit la alte instituţii de stat sau particulare, să ceară recunoaşterea acestor ani, ministerului Educaţiei Naţionale, pentru soluţionarea prin consiliul permanent.

Maeştrii şcoalelor de meserii care se găsesc în învăţământ şi au mai puţin de 7 ani să se adreseze cu cereri consiliului superior de îndrumare.

Toate cererile se vor trimite până la 1 Martie 1937.

D-nii *D. Dumitrescu* şi *V. V. Răşcanu* vorbesc apoi despre avantajele Cooperativei.

D. N. Burg propune şi adunarea alege o delegaţie care se va prezenta d-lui primar al Capitalei pentru un Cămin al Absolvenţilor.

Politice

Membrii organizaţiei Circ 33 a partidului naţional-creştin sect. IV Verde, sunt convocaţi la şedinţa care se va ţine azi Marţi 23 Fezr. a. c., ora 2,30 seara, la sediul din Calea Griviţei No. 217 (colţ cu B-dul Basarab).

*

D. MIHAIL ROMNICEANU, ales recent administrator al Băncii Naţionale, a demisionat din Senat ieri după amiază.

*

IN CURAND se va ţine concurs pentru ocuparea catedrei de drept administrativ (pentru licenţă), vacantă la facultatea de drept şi ştiinţe de stat din Cernăuţi.

Condiţiile de admitere la concurs se găsesc în „Monitorul Oficial" din 22 Februarie.

*

REŞIŢA, 21. — In urma ordinului din partea conducerii partidului „TOTUL PENTRU ŢARA" prin care s'a propus înfiinţarea unui corp al muncitorilor legionari din toată ţara, sub conducerea supremă a d-lui comandant legionar al Bunei Vestiri ing. GH. CLIME, a luat fiinţă şi în Reşiţa un astfel de corp.

Până în prezent acest corp aduce roade destul de frumoase, chiar satisfăcătoare, întrucât e greu să clădeşti în mijlocul acestui conglomerat internaţional, îmbrăcat în haină comunistă şi să înfiinţezi un corp aparte al muncitorilor. Comuniştii sunt atât de obraznici, atât de imbecili, încât caută sub orice formă să oprească pe cât posibil, pe bieţii muncitori adepţi ai legionarismului.

In ultimul timp s'a constatat că aceşti comunişti au întrebuinţat şi mijloace brutale. Nu ne mirăm faptul acesta de oarece jidovii stăpânesc uzinele, şi în plus de aceasta, se bucură de o libertate desăvârşită din partea autorităţilor.

Dar se trezesc muncitorii ! Fiţi siguri, că toţi vor răspunde chemării legionare.

Partidul „Naţional-Creştin" în jud. Tulcea

In ziua de 17 Februarie crt. a avut loc adunarea şefilor de organizaţii şi sectoare ale partidului naţional-creştin din jud. Tulcea.

Adunarea s'a deschis sub preşedinţia d-lui lt.-col. Gh. Surugiu, şeful org. tulcene.

D-sa a dat instrucţiuni şi a alcătuit lista candidaţilor la alegerile judeţene dela 15 Martie a. c.

A luat apoi cuvântul d. N. Niculescu Niculiţel, mare podgorean, şef de sector, care a arătat importanţa acestor alegeri şi însemnătatea izbânzei generale pe ţară.

Mai vorbesc d-nii Petrescu, Bărbuţă şi Munteanu.

Seria cuvântărilor o încheie d. avocat Sandu Constantinescu, secretarul general al org. judeţene, care în cuvinte pline de entuziasm îndeamnă asistenţa la muncă pentru izbânda ideei creştine şi naţionale.

Programul examenelor de capacitate

Dăm mai jos programul examenelor de capacitate:

12 MARTIE

Româna *principală, latina sau franceza secundară.* Engleza *principală, franceza sau italiana secundară.* Italiana *principală, română sau franceză secundară. Germana principală, româna sau franceza secundară.*

29 MARTIE

Religia.

Franceza principală, româna sau latina secundară. Latina principală, elina sau româna secundară. Filosofia principală, dreptul sau istoria secundară. Educaţia fizică.

5 APRILIE

Istoria principală, geografia sau română secundară. Geografia principală, istoria sau şt. nat. secundară. Muzica.

Lucru de mână la fete

12 APRILIE

Matematici principală, fiz. chimice sau geogr. secundară. Fiz. Chimice principală, matematici sau şt. nat. secundară. St. naturale principală, fiz. chimice sau geogr. secundară. Desemnul-Caligrafia.

Gospodăria.

Examenele vor avea loc la Universitate şi în localurile ce se vor anunţa ulterior.

Când eşti compozitor român!

Din partea d-lui Nello Manzatti, distinsul compozitor, primim următoarele rânduri, cărora le facem loc cu plăcere :

Stimate Domnule Director,

In coloanele „Adevărului" de Joi, 18 Februarie a. c., mă văd insultat de un perciunat care semnează Liviu Floda, pentru faptul că Societatea de radio, al cărei constant colaborator sunt chiar dela întemeierea postului de emisiune, mi-a luat un interview muzical care a fost difuzat Miercurea trecută.

D. Floda, socotindu-mă o simplă „victimă" a celor ce s'au gândit să stea de vorbă cu mine în faţa microfonului, se întreabă cum se poate ca în ţara în care oameni de seamă nu sunt chemaţi să se spovedească la radio, tocmai eu am fost sorocit să o fac. Acelaş individ, conchide grav şi sentenţios că am compromis rubrica „radio-ecou".

Sunt obişnuit şi socotesc normal să înregistrez reţinut, orice critică făcută cu obiectivitate. Nu pot îngădui însă nici în glumă unui jidov să mă batjocorească pentru simplul fapt că sunt Român sută în sută. E drept că nu scriu simfonii, ci numai romanţe, cântece şi marşuri. Socotesc însă o datorie ca, în ţara în care gustul este trivializat de cântecele populare semnate de *români* Max Halm, Edy Marcus, Strul Nacht-Stroe, Richard Stein, Mişu Iancu şi mulţi alţii, să încerc şi eu, Ion Mânzatu (Nello Manzatti este un simplu pseudonim) a compune romanţe pe versurile unor Cincinat Pavelescu, Mircea Ştefănescu, Radu Gyr, etc.

Dar alta-i socoteala ! M'a împins păcatul să scriu în colaborare cu poetul Radu Gyr un cântec pentru glorificarea vitejiei eroilor Moţa şi Marin. Ei bine ! Jidanii nu mă iartă; vor să mă desfiinţeze. De aici, toate atacurile, toată ura, toate adjectivele spurcate.

Sunt director în fabrica românească Drăghiceanu - Christescu. Sunt vechi compositor şi cronicar muzical. Mai sunt censor şi inspector muzical onorific în societatea compositorilor români.

Primiţi, vă rog, etc.

Ion Mânzatu
(Nello Manzatti)

La Ca.. eră

S'a votat pe articole creditul meşteşugăresc

— Din nou cazul lui Emil Serghie, şabbăsgoim şi director de teatru naţional

Şedinţa se deschide la ora 4.10, sub preşedinţia d-lui N. N. Săveanu.

Pe banca ministerială, d-nii Cancicoff, Valer Pop, Moşoiu şi Alimănişteanu.

Se citeşte sumarul desbaterilor anterioare.

IARAŞ CAZUL EMIL SERGHIE

D. ADAM IONESCU, răspunzând d-lui ministru al cultelor, care a luata apărarea lui Emil Serghie spune :

„Aducând această chestiune la tribuna Camerei, am fost preocupat numai de anumite stări de lucruri, cari mi s'au semnalat că se petrec în Capitala Moldovei, la Teatrul Naţional ; prin urmare, nimic personal.

„Dar răspunsul d-lui ministru nu este în totul satisfăcător. In adevăr, eu am spus că d. Serghie locueşte la Bucureşti, fiind redactor la ziarele „ADEVARUL" şi „DIMINEAŢA" şi că, în acelaşi timp, conduce şi Teatrul Naţional din Iaşi. D. ministru a spus că este în concediu. Eu întreb : de când şi cât durează acest concediu ? Mai mult, din ziarele din Iaşi văd că chiar în timpul cât stă în acest oraş, lucrează foarte puţin. Ziarul „MIŞCAREA" oficiosul partidului naţional-liberal, spune că d. EMIL SERGHIE locueşte în Bucureşti şi nu dă pela Iaşi decât o zi sau două pe săptămână şi atunci pentru a căuta să introducă în repertoriul Teatrului Naţional piese de o proastă calitate, cari prin conţinutul lor obscen, nu au ce căuta în repertoriul Teatrului Naţional. Prin urmare, d. Serghie stă la Bucureşti şi conduce Teatrul Naţional din Iaşi. Această situaţie, cel puţin curioasă, am relevat-o eu şi la această chestiune d. ministru NU A RASPUNS satisfăcător.

„Cu ocazia comunicării mele, am mai pus următoarea întrebare : cum se face că d. Serghie, care încasează leafa de director al Teatrului Naţional dela guvernul care l-a numit în acest post, continuă totuşi să combată guvernul în calitatea de redactor la ziarele „ADEVARUL" şi „DIMINEAŢA".

„Dar, mai mult : d. ministru spune că d. Serghie este membru al partidului liberal. Eu nu ştiam că ziarele „ADEVARUL" şi „DIMINEAŢA" sunt ziarele partidului liberal ; eu ştiam, cel mult că aceste ziare susţin politica partidului naţional-ţărănesc.

„Adevărul" şi „Dimineaţa" nu susţin câtuşi de puţin partidul naţional liberal ; susţin partidul naţional ţărănesc nu pentrucă este partid naţional-ţărănesc aşa cum îl arată eticheta ci tocmai pentru că nu este „Naţional" şi „ţărănesc", adică cum convine dumnealor.

„Am mai semnalat, apoi, că pe scena Teatrului Naţional din Iaşi s'a jucat piesa „MADAME SANS GANE" a lui Sardou, piesă la care d. Serghie şi-a permis să adauge un prolog, de factură proprie, în care vorbeşte de asasinate, de revoluţie, având chiar o atitudine ireverenţioasă la adresa Coroanei.

D. ADAM IONESCU

„Nu am nimic de spus împotriva piesei „MADAME SANS GENE"; este o piesă cunoscută. Dar faptul că s'a adăogat ceva peste cele scrise de autor, constituie cel puţin o indelicateţe fiindcă se atribue autorului cuvinte şi idei pe care nu le-a avut.

La acest lucru NU RASPUNDE domnul ministru.

„Am mai relevat deasemeni că d. Serghie a intenţionat să joace piesa „BURSA NEAGRA" şi a montat o operetă ungurească „NUMAI DIN IUBIRE".

„Este drept că această piesă nu a fost jucată, însă fiindcă a fost împiedecată de revolta opiniei publice şi de mişcarea naţionalistă din capitala Bucovinei".

COMUNICARI

Fac diverse comunicări d-nii A. Rota şi Nae Popescu. Acesta d n urmă se ridică împotriva metodelor societăţii de gaz şi electricitate, care tratează rău pe consumatorii de energie. D-sa cere ministerului de interne să numească o anchetă şi să se stabilească anumite răspunderi.

CREDITUL MEŞTEŞUGARESC

Se ia în discuţie, pe articole, creditul meşteşugăresc. Vorbesc d-nii Răducanu, Elefterescu, Dimitrescu, cari propun o serie de amendamente la art. 7, 9.

D. Trestianu propune un amendament, cu privire la grupul băncilor din Ardeal, „Solidaritatea" şi se admite.

După ce se mai aprobă modificări de redactare, proiectul institutului naţional de credit meşteşugăresc este votat în întregime, pe articole. Votul total, cu bile, se va face azi.

Şedinţa se ridică la ora 6.30.

Azi, la ora 3, şedinţă.

Senatul

Proiectul de lege a muncii de folos obştesc

D. AL. SANDULESCU, vice-preşedinte, deschide şedinţa la ora 4.

Pe banca ministerială d-nii Nistor, Costinescu şi Victor Iamandi.

D. prof. D. R. IOANIŢESCU adresează o interpelare d-lui ministru al lucrărilor publice şi comunicaţiilor, asupra abuzurilor ce se comit cu acordarea îndemnizaţiilor speciale pentru aşa zisele „puncte grele".

Deşi art. 27 din statutul C. F. R. prevede ca aceste îndemnizaţii să se dea numai celor cari ocupă funcţiuni în serviciile de execuţie la data de 15 Decembrie 1936, consiliul de administraţie C. F. R. a admis ca „puncte grele" majoritatea funcţiunilor de cancelarie. Astfel încât, fondul acestor îndemnizaţii speciale a fost epuizat, plătindu-se subvenţii directorului general, subdirectorului general, etc.

Dat fiind starea de neliniste dela C. F. R., nu este bine să se procedeze în felul acesta, care produce nu numai alarmă, dar crează o stare de spirit foarte dăunătoare regimului căilor ferate.

D. prof. D. R. IOANIŢESCU cere să se ia măsuri pentru a se pune capăt acestor abuzuri.

D. VICTOR IAMANDI, ministrul cultelor, citeşte mesajul regal, privitor la proectul de lege pentru organizarea ministerului cultelor şi artelor.

Se intră apoi în ordinea de zi discutându-se în continuare proectul de lege pentru organizarea muncii de folos obştesc.

D. I. SANDOR spune că legea ar avea un scop limitat la unele regiuni şi că rezultatele ei nu vor fi cele prevăzute.

D. prof. I. NISTOR, ministrul muncii : Vă rog să apreciaţi proectul din punctul de vedere superior al Statului şi să nu insinuaţi scopuri pe care nu poate să le aibă.

D. AL. SAMOIL începe spunând că astăzi n'avem încă o bună gospodărie comunală. Iată dece socotim că acest proect are o însemnătate capitală pentru educarea şi ridicarea tinerimii noastre româneşti.

Dacă proectul de faţă s'ar ocupa numai de munca de folos obştesc, noi l-am îmbrăţişa cu tot dragul. Ne este teamă însă că punerea în aplicare în forma lui actuală se va resfrânge în mod păgubitor asupra economiei noastre naţionale.

Prin legea de faţă se urmăreşte întrebuinţarea tineretului şi la lucrări industriale, ceiace înseamnă sănătatea naţională, pentrucă concurează ceilalţi factori de producţie.

A luat apoi cuvântul d. general POPOVICI, după care şedinţa s'a ridicat la ora 7.

Azi şedinţă la orele 4 d. a.

Telegrama d-lui Metaxas către d. Victor Antonescu

Ca răspuns la telegrama ce a adresat părăsind Grecia, d. VICTOR ANTONESCU, ministrul afacerilor străine, a primit următoarele din partea d-lui Metaxas, preşedintele consiliului de miniştri grec şi ministru al afacerilor străine:

„Excelenţei Sale
domnului **VICTOR ANTONESCU**
Ministrul Afacerilor Străine

„Mulţumind Excelenţei Voastre pentru amabila telegramă, ţin să vă spun cât am fost de fericit a intra în relaţiuni personale cu Excelenţa Voastră. Păstrez cea mai bună amintire de conversaţiile noastre atât de cordiale ale căror rezultate fericite sunt dovada soliditătii, atât a legăturilor care unesc cele două ţări ale noastre, amice şi aliate, cât şi a Înţelegerii Balcanice.

(ss) METAXAS"

Trandafirii sângelui românesc

(Urmare din pag. 1-a)

Să mai spun, în aceste condiţii ,că talentul lui Constantin Bobescu — care ar putea să dea ţării prestigiu şi strălucire în timidele începuturi ale operei muzicale româneşti — se iroseşte penibil, cu 3000 de lei pe lună, la Soc. de Radio-Difuziune ? Să mai spun deasemeni că nu-mi pot stăpâni revolta, gândind că un geniu creiator, care aiurea ar fi acoperit de glorie şi de grămezi de aur, la noi crapă, literalmente, de foame, incapabil să dea Patriei lui, tot harul Dumnezeesc al inspiraţiei şi strălucitelor lui însuşiri ?

Simt cum se mobilează în inima mea fluvii de indignare şi de necaz. N'am decât o singură mângâiere, o singură speranţă, în oroarea acestui mizerabil politicianism, gata să ne înnece. Credinţa în M. Sa Regele. L-am văzut pe Suveran aplaudând călduros, plin de entuziasm, Joi seara, la scena deschisă, în mijlocul actului după „Balada mării". Şi am citit, a doua zi, în ziare că şabbăsgoimul Ion Perlea a fost demisionat, pentruca, la conducerea Operei din Bucureşti, să vină maestrul Ottescu, în care ţara vrea să aibă, mai presus de orice, căutuşe pentru toate îndrăznelile şi nerusinările lui Fagure.

In marasmul politicianist judeo-masonic, în care ne zbatem, cea dintâi oază de mari speranţe, este M. Sa Regele, în care sufletul românesc vede, din ce în ce mai luminos, nu numai un Voevod al vieţii noastre spirituale. dar, mai ales, un Ctitor de CULTURA AUTENTICA, ROMANEASCA.

DR. ILIE RADULESCU

Planul industrial şi Raţionalizarea

In cadrul ciclului de comunicări, organizat de Asociaţia generală a economiştilor din România, cu privire la studiul crizei, a vorbit Miercuri, 17 curent, d. C. T. SUSNEA despre „Planul industrial şi raţionalizarea".

Făcând o amănunţită analiză asupra evoluţiei noastre economice în ansamblul economiei mondiale şi examinând în mod obiectiv modul cum s'au desvoltat şi au fost îndrumate cele două ramuri de activitate, agricultura şi industria, arată că în toate compartimentele vieţii noastre economice a domnit numai haosul.

Agricultura dela expropriere şi până astăzi a fost lăsată cu totul în voia soartei.

Legea Creditului Agricol şi legea pentru îndrumarea şi organizarea agriculturii ar fi trebuit să fie legile de bază ale exproprierei. Ele au fost aduse deabia astăzi când pentru agricultura românească se pun probleme noi şi anume: industrializarea ei. Industrializarea agriculturei implică vrând, nevrând comasarea proprietăţilor şi cultura regională.

Legea pentru îndrumarea şi organizarea agriculturei sub acest aspect, are un caracter revoluţionar, căci impune comasarea şi organizarea muncei agricole. Alcătuirea fără acordul reprezentanţilor oficiali ai industriei, a produs un conflict de interese între aceste două ramuri de activitate.

Conferenţiarul evidenţiază deasemeni că şi în compartimentul industrial am asistat la desfăşurarea unei activităţi fără nici un fel de îndrumare şi control, astfel că interesele superioare ale economiei naţionale au fost neglijate. Exemplu exploatarea colonială a zăcămintelor noastre petrolifere.

La adăpostul tarifelor vamale şi în special datorită restricţiunilor impuse comerţului nostru exterior prin regimul contingentărilor şi al comerţului de devize, terenul fiind prielnic industrializării, în timpul crizei chiar industria a luat un avânt din ce în ce mai mare.

Conjunctura de război a prilejuit deasemeni desvoltarea unor ramuri industriale într'o măsură apreciabilă.

Din cauza totalei lipse de îndrumare şi control, s'au creeat o serie de industrii factice. In unele grupe de industrii avem supra-inventiuni care au condus la cartelări pentru menţinerea preţurilor, din cauză că acestea sunt prea mari, prin faptul că potenţialul lor de utilizare este minim.

Organizarea ştiinţifică a întreprinderilor, coordonarea şi armonizarea tuturor factorilor ce concură în producţiune pentru a obţine maxim de randament, este opera pe care este chemată s'o îndeplinească raţionalizarea.

Raţionalizarea înseamnă ordine şi metoda în toate ramurile de activitate.

Planul industrial, bazat pe studii serioase, trebue să se integreze într'un plan economic general.

Imperativul vremurilor în cari trăim, impune să ne organizăm economia noastră naţională în toate compartimentele sale până în cele mai mici amănunte, astfel ca în locul haosului şi întunericului, să apară ordinea şi lumina.

La 1 Martie se reiau
cursele vapoarelor pe Dunăre

Direcţiunea serviciului maritim român a fixat pentru 1 Martie a. c. data când vor începe cursele vapoarelor acestui serviciu pe Dunăre.

Primele vapoare cari vor intra de pe linia occidentală la Galaţi, vor fi: „Suceava" la 1 Martie, „Peleş" la 17 Martie şi „Alba Iulia" la 31 Martie a. c.

Plecarea acestor vapoare din Galaţi va fi: la 15 Martie „Suceava", iar la 18 Aprilie „Alba Iulia".

Un nou import de sulfat de cupru?

XOX

Fabricile dela Baia Mare şi Zlatna pot să producă 1500 vagoane de sulfat de cupru

In ultimul timp s'a vorbit foarte mult de un nou import de sulfat de cupru.

Deasemeni numeroase delegaţii de viticultori au cutreerat diferite ministere pentru a aduce la cunoştinţa celor în drept că odată cu venirea primăverei sulfatul de cupru nu trebue să lipsească depe piaţă.

In ce ne priveşte noi am publicat acum câteva zile o notiţă în care arătam că ministerul de industrie şi comerţ trebue să soluţioneze cât mai urgent cererea cultivatorilor, deoarece aceştia nu-şi pot începe activitatea atât timp cât nu sunt siguri că se va pune în vânzare cantitatea de sulfat de cupru necesară.

După cum se vede organele respective sunt datoare să se ocupe serios de această chestiune, evitându-se astfel o serie de consecinţe cari pot lua, la un moment dat, proporţii catastrofale.

Şi fiindcă, din informaţiile ce le deţinem, putem anunţa că prea complicata problemă a sulfatului de cupru nu este chiar atât de complicată, vom arăta mai jos cari sunt mijloacele, ştiute foarte bine, dar neîntrebuinţate, ce stau la dispoziţiunea ministerului de industrie şi comerţ pentru a veni în sprijinul viticultorilor în această direcţie.

FABRICILE DELA BAIA MARE ŞI ZLATNA POT SA PRODUCA 1500 DE VAGOANE DE SULFAT DE CUPRU

Se ştie că avem în ţară două fabrici etatizate, administrate de R. I. M. A., cari cu instalaţiile ce le au, pot să producă cantitatea de sulfat de cupru necesară, la un preţ mult mai mic decât acela al sulfatului de cupru importat.

Fabricile acestea sunt: una la Baia Mare, iar alta la Zlatna, ambele putând să fabrice 1500 de vagoane de sulfat de cupru, anual.

Neapărat că în urma celor arătate mai sus, oricine îşi pune întrebarea pentruce fabricile de la Baia Mare şi Zlatna sunt lăsate în părăsire?

Oare R. I. M. A. nu ştie că viticultorii pot fi satisfăcuţi fără să se mai facă noui importuri de sulfat de cupru?

TOT „COCOANELE"!

In legătură cu situaţia fabricilor despre care vorbim mai sus, ţinem să anunţăm că aceste fabrici sunt întreţinute — termenul este foarte nimerit — numai de „cocoane".

Intr'adevăr, în momentul de faţă atât fabrica dela Baia Mare, cât şi aceia dela Zlatna fabrică fibre de mătase pentru ciorapii de doamne.

Dar viticultorilor nu le trebue ciorapi!...

Vasile Dova

Călătoria vizitatorilor la târgul internaţional din Viena

Pentru călătoria vizitatorilor la târgurile internaţionale ce vor avea loc la Viena, cel de primăvară dela 7-20 Martie 1937 şi cel de toamnă dela 5-19 Septembrie 1937, s'a aprobat o reducere de 50 la sută din taxele tarifului tren de persoane la înapoere, după cum urmează: pentru târgul de primăvara dela 7-24 Martie inclusiv şi pentru cel de toamnă dela 5-22 Septembrie inclusiv.

Această reducere s'a aprobat pentru vizitatorii din România cum şi pentru cei din alte ţări, cari vor tranzita pe la noi.

Pentru a beneficia de reducerea de mai sus, vizitatorii vor trebui să posede o legitimaţie de călătorie pe c. f. r. cu preţul normal pentru ducere la târg şi o carte de legitimaţie eliberată şi semnată de comitetul organizator al târgului din Viena.

Numai pe baza legitimaţiilor menţinute mai sus, vizitatorii vor putea beneficia la înapoere de 50 la sută reducere pentru distanţa prevăzută pe legitimaţia de călătorie ce a servit la ducere.

Lichidarea creanţelor din exerciţiile închise

Ministerul finanţelor a trimis o circulară tuturor departamentelor, prin care le cere să introducă în proiectul de buget pe exerciţiul 1937/38, articolele de cheltueli pentru lichidarea din exerciţiile închise — 1934-37 inclusiv, — precum şi creanţele din exerciţii mai vechi lichidabile în numerar, conform legii pentru lichidarea datoriilor din exerciţiile închise.

Aceste articole de creanţe vor fi introduce la sfârşitul proiectului de cheltueli al departamentului respectiv, aşa cum s'a procedat şi în exerciţiul 1936/37, formând o parte distinctă a creanţelor.

Adunarea generală extraordinară A.L.A.C.I.

Duminică 21 crt., orele 10 dim. a avut loc în sala Sindicatului Ziariştilor adunarea generală extraordinară convocată de Asociaţia Licenţiaţilor Academiilor Comerciale şi Industriale (A. L. A. C. I.) pentru modificarea statutelor şi ratificarea excluderilor din Asociaţie.

A prezidat *d. Victor Ionescu*, asistat de d. dr. *Const. Pristăvescu*, secretar general.

D. preşedinte *Victor Ionescu* arată că din activitatea Asociaţiei confirmată şi în dezideratele congresului s'a constatat nevoia unor modificări ce urmează să se aducă statutului pentru a-l pune în acord cu interesele Asociaţiei în actuala situaţie necesară bunului mers al ei. Aceste modificări privesc:

Noua structură a comitetului prin introducerea secţiunilor de liber profesionişti, funcţionari particulari şi funcţionari publici; Reorganizarea filialelor prin norme precise statutare; Desfiinţarea comisiei de verificare care nu a dat rezultatele necesare; Alegerea comitetului pe timp de doi ani şi înfiinţarea comisiei de disciplină.

D. N. Filipescu propune să se amâne luarea în discuţie a modificărilor pentruca să se publice mai întâiu în revista A. L. A. C. I. şi ulterior să se aducă în desbaterile adunării generale.

D. I. Hudici arată că întrucât sunt un număr restrâns de articole de modificat se poate discuta în prezent.

D. N. Rusescu se reliază la propunerea d-lui Hudici, arătând că orice amânare nu poate aduce un alt aport căci nu statutele dau activitatea Asociaţiei.

In urma explicaţiilor pe care d. Preşedinte le aduce, adunarea votează luarea în considerare a modificărilor propuse şi începe discuţia pe articole.

Iau parte la discuţii d-nii N. Filipescu, I. Gheorghiţă, Al. Costache, Simion Alexandrescu, Tomoşoiu, Pristăvescu, Paraschivescu, şi alţii.

In prezenţa d-lor Bărbulescu şi Hudici ca asesori adunarea votează noile modificări până la art. 45.

La orele 1,45 şedinţa se ridică şi adunarea se amână în continuare pentru ziua de 7 Martie a. c.

Dela Uniunea Generală
a Asociaţiunilor de funcţionari publici titraţi

Vineri 19 Februarie 1937 a avut loc şedinţa Consiliului Uniunei generale a Asociaţiunilor de funcţionari publici titraţi, la care a luat parte pe lângă reprezentanţii Asociaţiilor componente, şi reprezentanţi dela Asociaţia funcţionarilor titraţi din Ministerul de Interne.

D. Rusescu N., Preşedintele Uniunei a expus Consiliului felul cum a decurs audienţa avută Joi 19 Februarie a. c. la d. ministru D. Bentoiu căruia i s'a înmânat un memoriu.

D. Ministru Bentoiu s'a declarat de acord cu vederile Uniunei în ceiace priveşte selecţionarea funcţionarilor publici şi ridicarea administraţiei publice din punct de vedere moral şi material şi a promis să consulte Uniunea în chestiunile privitoare la statutul funcţionarilor publici şi la armonizarea salariilor.

S'a adus la cunoştinţa Consiliului că s'a înaintat membrilor Corpurilor legiuitoare un memoriu care cuprinde vederile şi revendicările funcţionarilor publici titraţi faţă de proectul de statut depus de Guvern la Cameră.

Consiliul a hotărât ca o delegaţie aleasă din sânul său, să prezinte acest memoriu d-lor Preşedinţi ai Corpurilor Legiuitoare şi tuturor forurilor competente.

S'a hotărât deasemeni, să se intervie, stăruitor, la d. Ministru de finanţe şi eventual pe lângă d. Prim Ministru pentru a-i determina să nu mai prelungească Legea prohibitivă a înaintărilor.

In fine, Consiliul constatând o unitate de vederi cu Asociaţia funcţionarilor titraţi din Ministerul de Interne, a stabilit împreună cu reprezentanţii acestei asociaţii să reînceapă colaborarea în toate problemele profesionale.

Capitol şi Roxy: Misiunea brigăzii 41

Dela cercul de recrutare Bucureşti

Intinerariul operaţiunilor consiliului de recrutare al clasei 1938 din Bucureşti: 1 Martie 1937 - 29 Mai 1937

Conf. art. 21 L. R. şi 42 R. L. R. şi instrucţiunilor M. Ap. Naţionale, inspect. G-ral al Comand. Teritoriale nr. 21781/937 şi Ord. C. II T. 14816/937, se aduce la cunoştinţa generală că operaţiunile Consiliului de Recrutare al clasei 1938, pentru Municipiul Bucureşti încep la 1 Martie 1937 şi se termină pe ziua de 29 Mai 1937 după cum se arată în itinerariul de mai jos:

In faţa acestui Consiliu de Recrutare, trebue să compară următoarele categorii de tineri: Tinerii ce aparţin clasei 1938, adică cei născuţi în anul 1916. Omişii claselor anterioare ce nu s'au înscris până în prezent pe tabelele de recensământ. Tinerii dispensaţi ca susţinători de familie, cari conf. art. 34 din L. R. şi art. 74—87 din Regulamentul Legei Recrutării urmează a se prezenta cinci ani consecutivi pentru menţinerea dispensei. In caz de neprezentare, dispensa se va anula şi tânărul va fi încorporat cu clasa 1938.

Tinerii dispensaţi condiţional conform art. 40 din Legea Recrutării trebue să se prezinte cu următoarele acte: Certificatele de dispensă condiţională; Angajamentul acceptat de Ministerele Educaţiei Naţionale, Cultelor şi ARTELOR; cu certificatul dela Facultate din care să reiasă frecvenţa pe anul 1935—1936 şi înscrierea pe anul 1936—1937.

Tinerii amânaţi ca având frate sub drapel de Consiliul de Recrutare al clasei 1937.

Tinerii amânaţi de Consiliul de Recrutare al claselor 1936 şi 1937, adică amânaţi medical întâia şi a doua oară.

Toţi tinerii cari cerând încetăţenirea română au obţinut-o şi au fost înscrişi pe tabelele clasei 1938.

Tinerii cari au cerut şi obţinut încetăţenirea română trebue să aducă cu ei: diploma de cetăţean român originală, extractul de naştere în traducere şi în original, M. Oficial în care s'a publicat încetăţenirea română şi acte oficiale traduse şi legalizate de Ministerul Afacerilor Străine, din care să se constate că au satisfăcut serviciul militar în ţara de origină, spre a li se clarifica situaţia.

Acei cari au obţinut încetăţenirea română până la 28 Februarie 1937 şi nu au fost înscrişi vor aduce la Consiliul de Recrutare actele de mai sus, pentru a fi înscrişi şi recrutaţi imediat.

Sunt obligaţi a se prezenta în faţa Consiliului de Recrutare toţi tinerii cari fac parte din clasa 1938 şi se află ca studenţi la şcolile politehnice, arhitectură şi Oficiul Naţional de Educaţie Fizică pentru a fi recrutaţi.

Toţi aceşti tineri dela punctele 1, 2, 3, 4, 5, 6, 7 şi 8 urmează a se prezenta înaintea Consiliului de Recrutare al clasei 1938 în zilele şi ordinea stabilită prin itinerariul de mai jos între orele 8—1 dimineaţa şi numai în zilele fixate prin itinerariu. Cei ce nu se vor prezenta vor suferi rigorile legii.

Iată programul recrutării pe chesturi:

CHESTURA I GALBEN

In ziua de 1 Martie 1937, Circ. 1, 2 şi 3 de poliţie; în ziua de 2 Martie 1937, Circ. 4 de poliţie; în ziua de 3 Martie 1937, Circ. 5 de poliţie; în ziua de 4 Martie, Circ. 6, 7 şi 8 de poliţie; în zilele de 5, 6 Martie 1937, Cir. 9 de poliţie; în ziua de 8 Martie 1937, comuna Băneasa. Consiliul lucrează în localul Circ. I din str. Boteanu nr. 5, în ziua de 9 Martie 1937, cercetarea cererilor de dispense aparţinând Chesturei I de Poliţie.

In ziua de 10 Martie 1937 încheierea operaţiunilor de recrutare în Chestura I de Poliţie.

In ziua de 11 Martie 1937 transportul Consiliului şi pregătirea lucrărilor Chesturei a II-a de Poliţie.

CHESTURA II NEGRU

In ziua de 12 Martie 1937, Circ. 11 şi 12 de poliţie; în zilele de 13 şi 15 Martie, Circ. 13 de poliţie; în zilele de 16 şi 17 Martie 1937, Circ. 14 de poliţie; în zilele de 18 şi 19 Martie 1937, circ. 15 de poliţie; în zilele de 20 şi 22Martie 1937, Circ. 16 de poliţie; în ziua de 23 Martie 1937, Circ. 17 de poliţie; în zilele de 24 şi 26 Martie 1937, Circ. 18 de poliţie; în zilele de 27 şi 29 Martie 1937, Circ. 19 de poliţie şi Com. Colentina, Pantelimon şi Principele Nicolae. Consiliul lucrează în localul Circ. 14-a din Calea Dudeşti Nr. 12. In ziua de 30 Martie 1937, Comuna Dudeşti-Cioplea, în ziua de 31 Martie 1937, cercetarea cererilor de dispensă aparţinând Chesturei II Poliţie; în ziua de 1 Aprilie 1937, încheierea operaţiunilor de recrutare în Chestura II poliţie; în ziua de 2 Aprilie 1937, transportul Consiliului şi pregătirea lucrărilor Chesturei a III Poliţie.

CHESTURA III ALBASTRU

In ziua de 3 Aprilie 1937, Circ. 21 de poliţie; în ziua de 5 Aprilie 1937, Circ. 22 de poliţie; în zilele de 6 Aprilie 1937, Circ. 23 poliţie; în ziua de 7 Aprilie 1937, comunele Popeşti-Leordeni; în zilele de 8 şi 9 Aprilie 1937, Circ. 25 de poliţie; în ziua de 10 Aprilie 1937, Circă 26 de poliţie; în ziua de 12 Aprilie 1937, Circ. 26 şi 27 de poliţie; în ziua de 13 Aprilie 1937, Circ. 28 de poliţie; în zilele de 14 şi 15 Aprilie 1937, Circ. 29 de poliţie. Consiliul lucrează în localul Circ. 26 din str. Principesa Ileana nr. 11. In ziua de 16 Aprilie 1937, Comuna Suburbană Lupeasca-Şerban-Vodă. In ziua de 17 Aprilie 1937, seminariştii şi şcoala normală. In ziua de 19 Aprilie 1937, cercetarea cererilor de dispensă din Chestura III de poliţie. In ziua de 20 Aprilie, încheerea operaţiunilor de recrutare din chestura II de poliţie. In ziua de 21 Aprilie 1937, transportul consiliului şi pregătirea lucrărilor ce aparţin de Chestura IV de poliţie.

CHESTURA IV VERDE

In ziua de 22 Aprilie 1937, Circ. 31 de poliţie; în ziua de 24 Aprilie 1937, Circ. 32 de poliţie; în zilele de 26 şi 27 Aprilie 1937, Circ. 33 de poliţie; în ziua de 28 Aprilie 1937, Circ. 34 de poliţie; în zilele de 29 Aprilie, 5 şi 6 Mai 1937, Circ. 35 de poliţie; în ziua de 7 Mai 1937, Circ. 36 de poliţie; în ziua de 8 Mai 1937, Circ. 37,37 P. S. şi com. Grivita, Roşu şi Marele Voevod Mihai. Consiliul lucrează în localul Circ. 36 din str. Carol Knappe, 54. In zilele de 11, 12 şi 13 Mai 1937, comuna suburbană Militari; în ziua de 14 Mai 1937, cercetarea actelor de dispensă aparţinând Chesturei a IV de poliţie. In ziua de 15 Mai 1937, încheierea operaţiunilor de recrutare în Chestura IV-a de poliţie. In ziua de 17 Mai 1937, transportul Consiliului la Prefectura Poliţiei Municipiului Bucureşti şi pregătirea lucrărilor pentru termene.

ZILELE DE TERMENE DATE DE CONSILIUL DE RECRUTARE

In ziua de 18 Mai 1937 Chestura I de poliţie; în zilele de 19 şi 20 Mai 1937, Chestura II de poliţie; în zilele de 22 şi 24 Mai 1937, Chestura III de poliţie; în zilele de 25 şi 26 Mai 1937, Chestura IV de poliţie; în ziua de 27, 28 şi 29 Mai 1937, încheerea operaţiunilor de recrutare ale clasei 1938.

In intervalul dela 10 Mai 1937 şi până la 29 Mai inclusiv Consiliul lucrează în localul prefecturii poliţiei municipiului Bucureşti din calea Victoriei.

Administraţia C.A.P.S.-ului
nu se mişcă

Campania dusă în „PORUNCA VREMII" împotriva ungurului KOVACS ADALBERT, fost şef al centrului de exploatare „IERBUŞ", este destul de cunoscută încât la cele ce urmează nu este nevoie de altă introducere.

Dat fiind că după alungarea ungurului KOVACS ADALBERT, centrul de exploatare „JERBUS" a rămas tot un focar iredentist, ţinem să subliniem din nou că administraţia C. A. P. S.-ului (Casa Pădurilor) nu a găsit de cuviinţă până în prezent să purceadă la o acţiune de purificare a personalului diferitelor servicii din Ardeal.

Iată, de pildă, cine ocupă posturile cele mai importante la centrul „JABUS".

PAUZINGER ANDREI VOSS EMERIK, MATILDA SCHRAIER, VASS, IRENKE, IÖTÖ LADISLAU, KOGDA SCHAIER,, OHAN LUDOVIC, CHERECHES, GIORGHI KAYHALY, etc.

Destul de semnificativ nu?

Congresul Frontului negustoresc
al Unirii

Duminică a avut loc în Capitală congresul general al „Frontului negustoresc al Unirii" la care au luat parte reprezentanţi şi delegaţi din întreaga ţară sub preşedinţia d-lui dr. I. Costinescu, ministrul sănătăţii.

D. dr. COSTINESCU a dat cuvântul d-lui *Anghelovici* care a susţinut un raport cu privire la modificarea impozitului pe venitul comercial.

D-nii *Al. Şerbănescu* şi *Stelian Petrescu* au expus chestiunea vadului comercial. Prin proectul care s'a depus în Parlament anul trecut se cere prelungirea contractului de închiriere şi reglementarea raporturilor dintre chiriaşi şi proprietari.

D. dr. COSTINESCU a făcut o lungă expunere în care a arătat măsurile care trebuesc luate pentru ridicarea comerţului românesc. Incheie urând succes congresiştilor şi deplină isbândă comerţului românesc.

D. TEMISTOCLE ALEXANDRESCU mulţumeşte în cuvinte însufleţite d-lui ministru dr. Costinescu pentru concursul dat.

D. DUMITRESCU-MILITARI, preşed. Frontului, arată abuzurile cari se fac cu distribuirea brevetelor de băuturi spirtoase.

D. GH. FUNDANESCU expune chestiunea repausului duminical, cerând ca magazinele să rămână deschise în timpul prânzului. Cere apoi să se scoată din lege pedeapsa cu închisoarea iar amenda să fie redusă.

D. DUMITRESCU-MILITARI a arătat covârşitoarea importanţă a congresului pentru negustorimea română şi încheie şedinţa citind o foarte importantă moţiune şi anunţând şedinţa viitoare pentru Luni la orele 11.

ZIUA II-a

Ieri dimineaţă congresul a continuat sub preşedinţia d-lui deputat DUMITRESCU-MILITARI care a făcut o recapitulare a şedinţei de Duminecă. Arată neajunsurile legii băuturilor spirtoase la sate şi enumără încă o serie de nedreptăţiri ce se fac comercianţilor. Spune că *„Frontul"* nu va dezarma până la îndeplinirea acestor deziderate sfinte ale negustorimii române.

D. TEMIST. ALEXANDRESCU vorbeşte despre neplăcerile comerţului ambulant declarând că existenţa acestui comerţ nu mai are rost.

In acelaş timp comunică negustorilor că pentru toate neplăcerile şi doleanţele lor, Frontul negustoresc stă la dispoziţie gratuit pentru a fi satisfăcuţi.

D. PANAITESCU RAPAN desvoltă în rezumat raportul d-sale privitor la creditul comercial ce a fost citit în şedinţa de Duminică.

D. VASILE COSTESCU insistă asupra respectării angajamentelor luate de d-nii miniştri cari au fost la congres.

D. FAŞENEANU spune: Nu avem decât plânsete, necazuri şi nemulţumiri. Dorim ca să facem Academie de educaţie comercială.

D. VASILE DUMITRESCU-MILITARI arată cum prin lipsa de solidaritate comerţul are de suferit şi odată cu el clasa negustorească.

Reliefează deasemenea lipsa de discernământ în apărarea drepturilor ei, a clasei negustoreşti.

Mulţumeşte clasei negustoreşti pentru faptul de a fi ştiut să-şi înţeleagă comandamentul ei. Forţa de muncă şi spiritul de iniţiativă trebuesc să fie criteriile după care să ne conducem.

D. TEMISTOCLE ALEXANDRESCU spune: Este pentru prima dată când un congres îşi atinge în bună parte ţelurile.

Arată cum Uniunea Camerelor de comerţ a făcut un rău clasei negustoreşti prin intervenţia ei de a fi cerut extinderea patentei fixe şi nu generalizarea ei cum s'ar fi cuvenit să se facă. Cere legiferarea instituţiei „Casa de credit a clasei negustoreşti".

Şedinţa se termină la orele 1 jum.

MARŢIŞOARE
Aur, argint, duble, ceasornice, bijuterii, cadouri, cumpăraţi la Ceasornicăria „Princiară", str. Brezoianu 13, sub hotel Princiar. Ceasornicărie românească. EDUARD ST. DRAGOMIRESCU

DIVERSE

CONGRESUL internaţional de agricultură va avea loc între 16-23 Iunie, la Haga.

*

SPECIALIŞTII viticoli de stat şi cei particulari au cerut ministerului cooperaţiei aprobarea pentru apariţia unei reviste, care să trateze probleme viticole şi oenologice cu caracter ştiinţific, tehnic şi de propagandă.

Ministerul cooperaţiei a dat o rezoluţie favorabilă cererii în chestiune.

*

SFATUL NEGUSTORESC CENTRAL împlinind 25 ani de existenţă şi activitate pe terenul profesoral, va sărbători acest eveniment prin importante festivităţi patronate de d. *Valer Pop*, ministrul industriei şi comerţului. Din programul festivităţilor face parte şi organizarea unui grandios bal care va avea loc în ziua de 27 Februarie crt. în saloanele Camerei de comerţ şi industrie din Capitală. Cei mai distinşi artişti ai Capitalei vor da concursul în programul artistic al balului. Jazz, orchestră, tombolă, diferite surprize. Un bufet din cele mai bogate. Participanţii vor avea ocazia să petreacă clipe de adevărată recreaţie sufletească şi de o manifestare de solidaritate profesională.

*

In conformitate cu dispoziţiunile art. 484 legea sanitară şi de ocrotire, publicată în Monitorul Oficial din 22 Iunie 1935, veniturile Epitropiei Sft. Spiridon din Iaşi, cum şi cele provenite din taxele de îngrijire a bolnavilor din spitale, se urmăresc potrivit dispoziţiunilor legii pentru perceperea şi urmărirea veniturilor publice.

In consecinţă, ministerul finanţelor a dat instrucţiuni organelor în subordine în vederea urmăririi şi încasării sumelor datorate Epitropiei spitalelor şi ospiciilor casei Sft. Spiridon din Iaşi.

*

ERI a avut loc la ministerul finanţelor o conferinţă între d-nii ministru M. Cancicov, subsecretar de stat D. Alimănişteanu şi director general C. Procopiu. S'a dat ultima redactare proectelor de legi financiare, ce urmează să fie depuse pe biuroul Adunării deputaţilor, odată cu proectul viitorului buget general al statului.

*

LA MINISTERUL finanţelor s'a primit eri confirmarea dela Paris că acordul cu creditorii străini a fost încheiat.

D. M. Cancicov, ministrul finanţelor, va pleca Miercuri la Bacău, de unde se va întoarce Joi, iar Vineri, 26 Februarie a. c. va prezenta la Cameră proectul bugetului general al statului şi proectele de legi auxiliare proectului de buget. D-sa va pleca apoi Vineri seara la Paris, pentru a semna acordul încheiat, de unde se va întoarce probabil Vineri, 5 Martie a. c.

După toate calomniile şi infamiile presei judeo-comuniste, vreţi să luaţi contact cu starea reală de lucruri din Germania celui de al treilea Reich?
Urmăriţi interesanta lucrare a d-lui RADU CERNEA, doctor în ştiinţele politice:

Adevărul despre Germania naţional-socialistă
210 pagini 40 lei
Cereţi o la toţi depozitarii noştri sau la Administraţia „PORUNCII"

„S.A.R.A.B.A.T."
Societate Anonimă Română
de Autobuze şi Autoturisme
Bucureşti

Convocare

In conformitate cu art. 21 şi următoarele din statute, domnii acţionari ai Societăţii Anonime Române de Autobuze şi Autoturisme Bucureşti, sunt convocaţi în Adunare Generală Ordinară pentru ziua de 14 Martie 1937 orele 9 a. m. la sediul Societăţii din Bucureşti Str. Vasile Lascăr Nr. 146, pentru a delibera şi decide asupra următoarelor chestiuni la

ORDINEA DE ZI

1. Darea de seamă a Consiliului de Administraţie şi Raportul Cenzorilor asupra exerciţiului 1936 expirat.
2. Aprobarea Bilanţului şi Contului de Profit şi Pierdere încheiate la 31 Decembrie 1936.
3. Descărcarea Consiliului de Administraţie şi a Comitetului de Direcţie de gestiunea lor.
4. Alegerea membrilor Consiliului de Administraţie al căror mandat de 2 ani expiră, precum şi a Cenzorilor şi Supleanţilor lor.
5. Imputernicirea Consiliului de Administraţie de a lucra în viitor, în spiritul art. 2 din Statute.

Toţi d-nii proprietari de acţiuni, ce vor să participe la adunare, sunt obligaţi, să depună înainte cu 5 zile de data ţinerii adunării, titlurile sau mandatele lor la sediul social.

Dacă în ziua fixată, pentru Adunarea Generală, domnii acţionari prezenţi nu vor întruni numărul de acţiuni prevăzut în statute, şedinţa se va amâna de drept şi fără alte publicaţiuni, pentru ziua de 21 Martie 1937 orele 9 a. m. când se va ţine la sediul Societăţii cu aceiaşi ordine de zi, cu orice număr de acţionari prezenţi sau reprezentaţi.

Consiliul de Administraţie

Populația bârlădeană jefuită

de morarii și brutarii jidani

BARLAD 22. — Dela această tribună de luptă naționalistă care este și cea mai intransigentă, „Porunca Vremii", *ne-am făcut „crainic"-ul populației creștine bârlădene și am arătat nedreptățile strigătoare la cer, dar tot odată am atacat și cangrena plină de puroi „politianismul". Astăzi vederile noastre se îndreaptă spre un alt capitol tot atât de important ca și celelalte:* acel al alimentației. *Problema aceasta formează un deziderat al creștinilor bârlădeni care nu a fost soluționată de nici un politician care ne-a gospodărit până acum.*

MORI JIDOVEȘTI

Dacă Bârladul are comerțul exclusiv în mâinele galițienilor pistruiați, atunci era natural că și industria să se găsească tot în mâinele lui Iuda. Industria alimentară se limitează la două mori: ȘARAGA și EDELȘTEIN. In aceste două mori, elemntul românesc îndeplinește serviciu numai de hamali, căruțași, etc. Făină bună ce se macină la aceste mori este transportată în alte orașe, spre vânzare; pentru Bârlad se vinde brutarilor inferioară.

Fără nici un control dela nici o autoritate acești doi morari, fac ce voiesc jefuind astfel populația bârlădeană și în special pe țăranul tutovean dela care cumpără grâul. Amândoi jidani au depozite însemnate de făină cumpărate cu prețuri derizorii când țăranul are nevoie stringentă de bani iar când se ridică prețul făinei atunci realizează beneficii fantastice, fără nicio muncă.

BRUTARIILE

Din 15 fabrici de pâine 10 SUNT JIDOVEȘTI, 3 STREINE și abia 2 românești. Ca și la mori elementul românesc este întrebuințat la munci grele cu ziua sau alte funcțiuni umile pe când jidanul este director și comandă. Și brutarii în unire cu morarii urcă prețul pâinii după bunul lor plac fără ca oficialitatea care gospodărește să se sesizeze.

Nu de mult prețul pânei s'a mai ridicat cu un leu, astfel că bârlădenii mănâncă pâinea albă cu 8 lei iar cea neagră cu 6 lei. Această scumpire s'a făcut cu aprobarea Primăriei locale însă bine înțeles după stăruința jidanilor.

Tot în chestia pâinei mai este și latura următoare: lipsa la cântar; în ordonanța primăriei se prevede ca pâinea să se facă de 900 gr. însă în realitate nu are câteodată nici 700 gr. Apoi controlul sanitar e ineexistent.

Adesea, se găsește prin pâine tot felul de lucruri, obiecte, din cauza necurățeniei în care se găsesc brutăriile locale.

SA SE IA MASURI !

Am relatat mai sus o stare de lucruri de o importanță capitală — problema pâinei. Am arătat cum jidanii morari ȘARAGA și EDELSTEIN de acord cu brutarii toți jidani sau străini urcă prețul pâinei după bunul loc plac. Am arătat cum la aceste mori elementul românesc se găsește numai la munci grele și umile, la fel dealtfel ca și la brutării. Deasemeni cum la brutării, pâinea se dă lipsă la cântar jefuindu-se astfel în mod permanent și sistematic populația.

Am expus toate acestea nu pentru a le cunoaște populația creștină, ci pentru a se lua măsuri necesare și urgente de îndreptare, de a se pune capăt jafului care-l fac brutarii și morarii jidani pe spatele populației.

Oficialitatea, formată din politicieni corupți, lași și trădători, va lua măsurile ce se impun ?

Noi așteptăm!...

Horia Răscoală

Turda în stăpânirea minoritarilor

Ce a ajuns vechea Potaissa a strămoșilor noștri romani

TURDA 22 Februarie. — Turda vechea Potaissa a strămoșilor noștri Romani, străjuită depe o colină de mormântul Voevodului Mihai Viteazu, căruia nu ne-am învrednicit să-i ridicăm decât o modestă troiță, este orașul care dela unire până azi a făcut cele mai slabe progrese în ceeace privește românizarea.

TRAGEDIA COMERȚULUI ȘI INDUSTRIEI

Dăm mai jos câteva date din care se va putea desprinde cu ușurință situația actuală a acestui oraș.

In industrie, *care e destul de desvoltată aici și unde se găsesc fabrici mari și de tot soiul, una singură — Fabrica de sticlă — lucrează cu capital românesc)i cu majoritatea funcționarilor și lucrătorilor Români.*

Celelalte: Fabrica de ciment, sodă, var, etc., sunt STRAINE TOTALMENTE.

Comerțul *Ludm ca exemplu numai strada principală a orașului, piața Mih. Viteazul, care oferă un mozaic de embleme străine (ungurești și jidănești) dintre care cu greu poți descifra și 4-5 românești.*

Publicistica. *Apar în acest oraș 2 ziare ungurești ș iunul jidănesc. Singurul ziar românesc „TURDA" care a apărut timp de 2 ani și care apăra interesele locale și naționale, a fost suspendat. Apar în schimb 2 reviste lunar:* Pagini Literare *și Ogorul* Școalei, *cu truda unor buni Români cari caută să dea un suflu de viață românească.*

Școalele de curs primar: *Minoritarii își mențin și azi 2 școale primare reformate, 1) romano catolică și 1) evreică față de cele 2 școale primare de stat pe lângă care funcționează secții maghiare, cu învățători de acelaș neam, plătiți de stat.*

Bisericile *ungurești întrec în număr pe cele românești iar sinagoga se înalță trufașă în centrul orașului, rabinul de aici având autoritate ce se întinde peste o bună parte a Transilvaniei.*

ROMANII LA PERIFERIE

Am putea urma cu exemple și din alte domenii, e suficient însă pentru a avea o idee clară în ce privește minoritarii și instituțiunelor lor.

Românii cari de drept ar trebui să ocupe primele locuri și să aibă propondêranța în toate direcțiunile, unii — țăranii — locuiesc la periferia orașului, iar funționarii români ocupă cu chirie casele minoritarilor cari au avut și timpul și posibilitatea să-și îmbunătățească starea materială.

CINE E DE VINA ?

In materie de românizare s'a arătat din partea factorilor competenți o indolență dusă la extrem.

Dar dece să ne mirăm când avem între noi români, cari cetesc Ellenzek și vorbesc armonioasa limbă a lui Arpad în toate împrejurările, iar până mai ieri am avut ajutor de primar ungur ?! Nu vedem un proces de românizare a Turzii înstrăinate, decât prin INCURAJAREA ELEMENTELOR TINERE CATRE MESERII ȘI COMERȚ PENTRU A FORMA O PATURA MIJLOCIE ROMANEASCA care să ia locul minoritarilor.

Apoi școalele și societățile culturale să pornească o acțiune permanentă de culturalizare și românizare, acțiune care să depășească stricta obligație a manifestărilor naționale impusă de 10 Mai, 24 Ian. și 1 Dec.

Pe dealtă parte ne-ar mai trebui să lăsăm ura și invidia și să uzăm de acea solidaritate națională, sprijinindu-ne reciproc pentru triumful românismului.

Coresp.

Nu sunt comunist!

In legătură cu comunicarea făcută la Cameră, de d. prof. George A. C. Cuza și prin care s'a citat o serie de nume de profesori comuniști, înregistrăm următoarele două întâmpinări.

Dacă n'ar fi decât satisfacția de a vedea cum corpul nostru didactic înfierează comunismul și totuși interpelarea d-lui prof. Cuza a servit la ceva. Așteptăm însă să vedem ce răspund ceilalți 45—50 de profesori citați în comunicarea d-lui Cuza.

Iată aceste întâmpinări:

Stimate d-le director,

„Porunca Vremii", sosită aseară la Galați, mă numără printre profesorii comuniști din țară, conform listei cetită la Cameră de d. prof. Gh. Cuza, în ședința dela 18 Februarie crt.

Nu sunt comunist. N'am fost și nu voi fi. N'am legături cu nici un comunist din Galați sau de aiurea.

Nici nu-i știu cine sunt.

Am scris d-lui Cuza rugându-l să rectifice afirmația făcută la adresa mea. Până atunci, vă rog mult, publicați d-stră aceste rânduri.

A fi comunist și — mai ales — a fi profesor comunist și a propaga asemenea idei în școală, este, după mine, nu numai o faptă reprobabilă, ci o crimă.

Numai ideea îmi repugnă. **Pentru aceasta și pentru faptul că am luptat impotriva comunismului, în scris, lucru ușor de dovedit,** nu sunt comunist, nu pot fi comunist. Nici franc-mason. Nici n'am fost.

Pentru că o asemenea informație de natură să prejudicieze reputației mele de profesor cinstit, care am făcut apostolat la catedră, neamestecând nici o dată politica de nici un fel în cursurile mele de Istorie, pentru că — rept — a fi comunist, mai ales profesor comunist este o crimă de care sunt acuzat fără a o fi săvârșit, vă rog să binevoiți a dispune să se publice în „Porunca Vremii" această scrisoare, menită să spulbere o informație de natură a-mi prejudicia enorm.

Nădăjduesc că apelul meu la spiritul d-strâ de dreptate nu va rămâne fără rezultat și mulțumindu-vă anticipat, vă rog să primiți asigurarea considerațiunii mele,

Prof. Grig. Mich. Cotlaru

Președ. Asoc. profesorilor secundari-Galați. Președ. Asoc. Cercetașilor de război-Galați. Membru în comitetul Ligei Antirevizioniste-Galați și proprietar prin munca mea.

Adunarea generală a Uniunii meseriașilor

Duminică dimineața s'a ținut în sala „Transilvania" din Capitală, str. Schitu Măgureanu, adunarea generală a Uniunei generale a meseriașilor din România, participând pe lângă membrii Capitalei, reprezentanții regionalelor și ai filialelor din țară.

Ședința este deschisă de d. *Teodor Ionescu,* președintele general al Uniunii, care mulțumește d-lui ministru al muncii pentru grija ce a dovedit-o acestei organizații, trimițând ca reprezentant al ministerului pe d. insp. gen. N. Mihăilescu — care să se pună în curent cu deziderate clasei meșteșugărești. Salutând pe reprezentanții organizațiilor din țară, arată, căci numai prin unire și o muncă intensivă se va putea realiza treptat justele doleanțe ale clasei meșteșugărești și muncitorești.

D-nii: V. Ionescu-Târgoviște, Gh. Antonescu-Slatina și Gh. Popescu-Grand, cer limitarea cheltuielilor, pentru a avea pe viitor excedente în vederea organizării congreselor pe regiuni și reorganizarea Uniunei, pe noi baze statutare.

Se votează apoi bugetul pe anul în curs, complectându-se consiliul central cu d-nii: Anton Cetnarovici-București și reprezentanții regionalelor, comisia cenzorilor cu d. Pandele Diaconu și comisia superioară de arbitrii cu d. Costică Brânzei. Luându-se apoi în discuție criteriul după care pot fi desemnați reprezentanții regionalelor, adunarea dispune ca președinții acestora să fie desemnați de comitetul central executiv, așa după cum s'a stabilit în ultimul congres al Uniunii.

D. Teodor Ionescu, propune ratificarea componenței „Federației Muncii Naționale" și după explicațiile date de d-nii: Gh. Moraru, N. O. Mărgărint, Miron Petrescu, V. Ciobanu, Gh. Ionescu, Andrei Ivanov, Ioan Ionescu, Gh. Pușcașu, C. Rădulescu, S. Subert Zeitz, M. Manole și S. Chever, s'a stabilit a se trimite filialelor copie după părțile principale din statutul „Federației" pentru ca pe ziua de *Duminică, 21 Martie a. c.,* când va fi convocat de către președinții regionalelor, o adunare generală extraordinară pentru întregirea și desvoltarea organizației, va stabili cu această ocazie și asupra componenței „Federației".

Adunarea ia apoi sfârșit la orele 2 din zi într'o frumoasă atmosferă camaraderească, luând după amiază la sediul central al Uniunii din calea Victoriei 40, pentru orânduirea punctelor ce urmează a fi desbătute în viitoarea adunare generală extraordinară, rămânând ca astă seară Marți, dela orele 8 precis după ratificarea hotărîrilor luate în după amiaza zilei de Duminică, să se trimeată circulări în țară în legătură cu cele stabilite.

Jignirea corpului technic agronomic

Nici o ramură technică și economică nu s'a putut desvolta decât cu ajutorul unui corp technic bine organizat și pus în situațiune de a-și face datoria.

Toate guvernele au simțit nevoia de a intensifica acțiunea de îmbunătățire a agriculturii și au făcut apel la corpul agronomic. E o poruncă a vremii care trece peste preocupările de ordin mărunt.

Corpul agronomic este cel mai tânăr corp technic. Este notoriu că progressul — atât cât s'a putut înfăptui în plugăria românească — este fructul ostenelilor și spiritului disciplinat constructiv al agronomilor, acești exponenți ai technicei agricole. Ne-am fi așteptat ca în momentul când acest corp se organizează, să se bucure de un concurs desăvârșit în toate cercurile cari doresc progresul agriculturii.

Proectul pentru organizarea agriculturii prevedea că pentru selecționarea personalului care va conduce instituțiile zootechnice, să se țină concurs între inginerii agronomi și medicii veterinari. Prin modificările aduse la Senat și la Cameră, inginerii agronomi chiar și acei cari diplome de specialitate, obținute la noi sau în străinătate, au fost excluși dela acest concurs.

Inginerii agronomi au intervenit să li se îmbunătățească starea materială și să fie tratați la fel cu alte corpuri technice, punându-se capăt situațiunii anormale de astăzi, când un inginer agronom la sate primește 3.900 lei lunar, în timp ce un inginer silvic primește 5.200 lei, un medic veterinar 5.500 lei, iar un inginer technic 6.000 lei.

Cererea n'a fost satisfăcută.

In ultimul timp când guvernul a vrut să numească, ca notari la țară, licențiați în drept, au să trimită medici la țară, în stagiu, a venit cu o sporire a indemnizațiilor. Numai de inginer agronomi nu se preocupă nimeni.

In fața acestei situațiuni ne întrebăm cu drept cuvânt:

Avem noi nevoie de un corp agronomic? Dacă avem, dece i se pune aceste piedici, și dece i se crează această stare de inferioritate.

Avem trei Academii de agricultură. Ce cred studenții acestor Academii când văd că numărul anilor de studii s'a sporit la cinci, că li se cer atâtea și atâtea examene, că li se dau atâtea specialități, dar odată ajunși în viața practică, una câte una din atribuțiunile pe cari ar trebui să le aibă, li se ia, iar tratamentul material îi jignește.

Să ne facem deci socotelile din nou. Dacă recunoaștem că plugăria noastră este înapoiată și că avem nevoie de un corp technic agronomic, atunci să dăm posibilitatea acestui corp, să-și facă datoria și să nu-l mai jignim. Dacă însă nu avem nevoie de acest corp, atunci să lăsăm agricultura în voia soartei.

Va fi poate mai bine, fiindcă lumea nu va mai fi îndusă în eroare.

Vintilă Caftangioglu
fost senator

SFATUL DOCTORULUI

„Nu vă descurajați, a spus Doctorul către clientul său, toate indispozițiile urinare vor fi repede calmate: arsurile vor dispare, urina va redeveni limpede și normală și veți uita pe rezistentul și perfidul gonococ, luând acel excelent remediu

PAGÉOL

care vindecă blenoragia, cistita, oprește scurgerile, înmlădiază prostata și evită orice complicațiune.

LA FARMACII ȘI DROGUERII

Informațiuni

❖ **INLOCUINDU-SE balastul spălat de inundații, cu începere de Luni 2 cor. a fost redată circulației linia Oltenița-Oltenița-port.**

Până la uscarea terasamentului toate trenurile vor circula pilotate.

❖ *MEMBRII organizației național-creștine din culoarea de Verde sunt convocați a lua parte neapărat la ședința ce va avea loc Miercuri 24 Februarie a. c. orele 9 seara la sediul organizației din Calea Griviței Nr. 217 (colț cu Basarab).*

Comitetele de circumscripții și comitetul de conducere al culorii este convocat la orele 8 seara.

❖ **D. prof. MIRCEA DJUVARA, ministrul justiției, a primit astăzi, la amiază, pe reprezentanții ziarelor din Capitală, acreditați ministerului, făcându-le o serie de declarații în legătură cu programul d-sale de legiferare.**

❖ D. profesor agregat dr. DUMITRESCU MANTA, va ține Vineri 26 Februarie ora 6 d. a. în sala fundației DALLES din B-d. Brătianu 18 o interesantă conferință despre *„Inamicii plămânului".* Distinsul conferențiar va face o documentată comunicare asupra noulor descoperiri științifice în vastul capitol al bolilor de plămâni, aducând prețioase precizări asupra rolului prafului, sportului, frigului, cancerului, etc. ca inamicii plămânului.

Conferința este a 78-a, din ciclul organizat de asociația Gândirea Europeană de sub președinția d-rei Elena Văcărescu.

❖ **Eri, Luni 22 Februarie a. c., a avut loc la Cercul Militar conferința d-lui general de divizie I. PRODAN, inspector general de armată, despre „Fisionomia războiului de mâine".**

Au participat toți ofițerii din garnizoană în frunte cu d. general adjutant ILASIEVICI CONST. comandantul Corpului II armată.

După conferință, d. general inspector Prodan I. și d. general adjutant Ilasievici Const. impreună cu toți ofițerii generali, superiori și inferiori din garnizoană s'au dus la Palatul Regal din Calea Victoriei, unde s-au înscris în registrele M. S. Regelui și Măriei Sale Marelui Voevod Mihai de Alba Iulia, ca semn de devotament și nețărmurita lor dragoste pentru Majestatea Sa Regele și marea mulțumire pentru însănătoșirea Măriei Sale Marelui Voevod.

❖ CERCUL STUDENȚESC TULCEAN, în adunarea generală ordinară din 20 Februarie a. c., și-a ales următoarea comisiune de verificare :

Președinte : d-ra NADY SCOCEF, membri d. Traian Dumitrescu și d. Dumitru Cristea.

❖ IN CADRUL ciclului de conferințe cu caracter științific, național și profesional, organizat de societatea studenților în medicină veterinară, ce va avea loc în amfiteatrul Institutului Național Zootehnic str. Dr. Stancovici 63 va vorbi d. Dr. ȘOITUZ despre : „Metode noui de vaccinare în cărbune"

Conferința va avea loc Joi 25 Februarie ora 9 seara.

In program: arii, lieduri și cânsoprană dramatică, care a avut frumoase succese pe scenele operilor din străinătate, va da un concert la fundația Dalles, în seara zilei de 18 Martie, ora 9.

In program Arii, lieduri și cântece românești.

❖ **GRUPAREA „REACȚIUNEA" convoacă șefi de puncte ai centrului „Griviția" C.F.R., pe ziua de 25 Februarie 1937, ora 19, la sediul grupărei, pentru a primi ordine.**

❖ FRAȚIA MISIONARA „Patriarhul Miron" a deschis în localul său din str. Sf. Apostoli 40, o școală misionară. Se primesc înscrieri în fiecare Marți, ora 7 seara.

❖ SE CONVOACA studenții Institutului Regal de Științe Administrative, secția II pentru Vineri 26/II a. c. ora 8½ seara la Casa Studenților din Calea Plevnei No. 61, pentru constituirea și alegerea comitetului de conducere al societății.

Constituirea și alegerea comitetului se va face cu orice număr de membri.

Comitetul de inițiativă.

❖ **Căutăm corespondenți harnici în următoarele localități: Alba-Iulia, Bacău, Buhuși, Buzău, Bălți, Bolgrad, Bistria, Craiova, Cahul, Dorohoi, Giurgiu, Făgăraș, Huși, Iași, Pașcani, R.-Sărat, Rădăuți, Silistra, Sighișoara, Sf. Gheorghe, Tg.-Jiu, Tecuci, Turnu-Severin, Turda, Vaslui, Vatra-Dornei.**

Ofertele vor fi însoțite de o corespondență de probă și două fotografii.

Ministerul educației naționale

patronează falsurile și abuzurile subalternilor săi ?

Elemente cari compromit prestigiul și demnitatea corpului didactic

Arătam într'un număr trecut al ziarului nostru, cazul extraordinar al ispectorului școlar N. Mărăcinescu, ale cărui falșuri deși dovedite, n'au fost nici până azi sancționate.

Cine are interes să acopere fărădelegile acestui domn, noi nu știm deocamdată.

Ministerul, care cunoaște pe toți vinovații în acest caz. are imperioasa obligațiune de a sancționa atât pe inspectorul deliquent, cât și pe protectorii lui cari au încercat și continuă a încerca a-l scoate basma curată, dintr'o scandaloasă chestiune.

Contrariu, atmosfera de suspiciune și neîncredere va continua a frânge elanul membrilor corpului didactic primar.

Intrebăm pe d. ministru Angelescu, cine are interes să mențină atâtea vreascuri putregăite în învățământul nostru primar ?

Dar să revenim la subiect.

Am arătat cu extrase din referatul întocmit de către contenciosul ministerului, gravitatea faptelor ce apasă asupra inspectorului Mărăcinescu.

In baza concluziunilor acestui referat decedatul Valaori, ordonă facerea unei anchete, delegând în acest scop pe d. inspector general dr. N. CREȚU.

D-sa, cercetând amănunțit întâmpinarea făcută de către d-na Cernăianu, alcătuește un documentat raport de anchetă pe care-l înaintează ministerului unde se înregistrează sub nr. 131922 din 1936.

ELEMENTE CARI COMPROMIT DEMNITATEA CORPULUI DIDACTIC

Din examinarea raportului întocmit de către d. inspector general dr. N. CREȚU, spicuim următoarele constatări cu privire la gravitatea faptelor comise de către inspectorul Mărăcinescu.

„Rămâne deci fapt complect stabilit că acel care a trimis tabloul spre publicare la „M. Of." și la revizoratul școlar fără trecerea d-nei FLORICA CERNAIANU, la școala primară de fete și deci IN DEZACORD CU INCHEIEREA COMISIUNEI DE VERIFICARE A D-LOR INSPECTORI GENERALI, DELA 30 AUGUST 1934, ESTE D. INSP. N. MARACINESCU, DUPA CUM SINGUR A MARTURISIT IN FAȚA NOASTRA și deci în sarcina d-sale cade întreaga răspundere a acestui fapt.

„D. inspector Mărăcineanu pe lângă că a alterat calificativele d-nei CERNAIANU, le-a comunicat ministerului spre a fi trecute în statul personal al d-nei Cernăuianu la 24 Sept. 1934, adică după epoca transferărilor și numai în scopul de a justifica acțiunea în contencios a d-nei Elena Ionescu.

„Pe lângă împrejurările expuse aci mai sus și cari au contribuit în mare parte la pierderea procesului din partea ministerului se mai adaugă și faptul că deși d-na Florica Cernăianu a sesizat onor minister atât prin petițiunile nr. 218278/934, și nr. 24687/935 cât și prin notificarea înregistrată la minister sub nr. 24.403/935, despre neregulile și falsurile comise de către d. insp. N. Mărăcinescu cât și despre trimiterea DOSARULUI INCOMPLECT la Curtea de Apel, totuși onor minister DIN CAUZE NECUNOSCUTE NU A ORDONAT O ANCHETA LA VREME care să STABILEASCA VINOVAȚIA CELOR IN CAUZA și să procure justiției o situație reală de drepturi".

In acelaș raport d. inspector N. Crețu își explică pornirea aceasta de persecuțiune despotică a inspectorului Mărăcinescu în felul următor :

„Intre d. insp. Mărăcinescu și d-na Cernăianu ,a intervenit un diferend de ordin bănesc, și anume, în anul 1931 fiind delegat cu încasarea salariilor (e vorba de d. Mărăcinescu n. r.) *membrilor corpului didactic și-a însușit prin abuz de încredere salariul d-nei Cernăianu pe timp de o lună și nu i l-a restituit decât în cote mici cu INTARZIERI FOARTE MARI ȘI DUPA APRIGE INSISTENȚE ȘI RECLAMAȚII LA REVIZORAT".*

D. inspector general mai constată în raportul său că prin abuzurile și ilegalitățile săvârșite de către d. insp. Mărăcinescu după un plan bine studiat și spre un scop bine determinat, a creiat ministerului în fața instanțelor, o atmosferă condamnabilă, făcându-i să piardă chiar procesul.

Vom arăta mai jos concluziile raportului.

CONCLUZIILE D-LUI INSPECTOR N. CREȚU, IN CAZUL MARACINESCU

D. insp. general dr Crețu, roagă respectuos minsterul, în raportul său de anchetă, a aproba următoarele :

1) „Să i se retragă încrederea de inspector școlar, pe care n'a știut să o păstreze cu demnitate.

Dosarul în cauză să fie trimes parchetului general pentru a instrui FALȘURILE CARE SUNT PREA EVIDENTE și astfel justiția să poată sancționa pe cel vinovat, atât pe CALE PENALA CAT ȘI CIVILA.

Onor. minister să ceară — prin contenciosul respectiv — revizuirea procesului pe baza celor constatate și totodată și suspendarea deciziei de anulare a transferării d-nei Cernăianu la școala de fete, de oarece o sentință câștigată pe argumente dolosive, poate fi atacată chiar când a trecut prin cel mai înalt for".

Gravitatea acuzațiunilor puse în sarcina insp. Mărăcinescu, de către d. insp. N. Crețu, ne scutesc pe noi de a mai face comentarii.

Intr'un reportaj viitor vom arăta portretul moral al acestui inspector, precum și tentativa ce se încearcă de către unii de a întârzia trimiterea dosarului la Parchet pentru a se câștiga astfel timpul necesar prescrierii, în cazul insp. Mărăcinescu.

Mihail Daneș

Corespondența redacției

D-nii : LIURA CONSTANTIN-**Vaslui,** pr. IOAN V. POPESCU-**Bălești,** ALEXANDRU DUCEANU-**Vaslui,** sunt rugați a trimite două corespondențe în interval de o săptămână, pentru a putea decide asupra ofertei primite.

D-lui OLARIU ROMULUS-*Lugoj.* Intrucât avem corespondent pentru orașul Lugoj, regretăm că suntem nevoiți a vă refuza, dar primim cu plăcere articolele dvs.

D-lui C. FLORESCU.— „Inchinare Foruncii Vremii" e un îndemn pentru noi de a persevera în lupta ce am întreprins.

Vă mulțumim.

D-lui BLUD. — Este în tradiția gazetei noastre de a nu folosi decât caricaturile d-lui PETRICA LAZAR.

Țara și „Porunca Vremii"

Continuăm a publica numele bunilor români, cari au răspuns apelului nostru pentru 10.000 de abonamente și cărora le mulțumim călduros.

Sold precedent lei 2.279.317

Vasilescu A. St., colonel, Severin	800
Ioan Mihailiuc, horticultor, Iași	600
Albert Schultz, Cet. Albă	300
Tanasiciuc Mitrofan, paroh, Rădăuți	150
Constantin Gh. Oancă, învățător, Cahul	150
Georghe Bujor, Tecuci	150
Mihailă Andronic, Huniedoara	150
Dumitru Alexievici, dir. școlar Câmpu-Lung	100
Tudor L. Bobocea, Brăila	50
Prodanozz Nicola, Loco	800
Petre N. Gruiță, Timiș-Torontal	300
George Fidler, lic. în drept. Neamț	100
Inginer Gh. Chelemen, dir. șc. Timiș-Torontal	600
Bucurel Vântoiu, Brașov	300
Nicolae Țucă, preot Timiș-Torontal	200
Dr. I. Stratul, inspector general, Timiș-Torontal	150
Nicolae Lecca, inv., Ismail	150
Aurel Pop, Prahova	150
Preot Const. Sârbu, Dolj	150
Preot Severin Brăteanu, Rădăuți	150
Gheorghe Cheitici, Storojinet	100
Pavel Caracaș, Cetatea Albă	100
Petrușca Grigore, inv., Hotin	100
Preot Aristide Popescu, Romanați	150
Căpitan Sava Radu, Loco	400
Ion Gh. Apreutesei, învățător Tecuci	150
Gheorghe Glăjaru, învățător Trei Scaune	150
Ion Tonigariu Suceava	200
Banca „Pruna", S. A., Huniedoara	400

Total general lei 2.286.567

ARO: DUȘMANIA
cu MERLE OBERON

Românul
— Aprovizionări —
COLONEL SAVIAN M. BĂDULESCU
BUCUREȘTI — Strada Anghel Saligny, No. 6, TELEFON 4.40-97

Români
Incurajați munca și capitalul curat românesc. Susținându-ne unii pe alții susținem și întărim țara.
Incurajați vechea și unica fabrică românească de oglinzi CRISTALUL S. A. R. renovată și complet modernizată. București, Str. Filaret No. 35. Depozit permanent de oglinzi Cristal și tot felul de geamuri.
Informațiuni și comenzi telefon 3.31.88.

Târgul de Mostre din Lipsca

Primăvara 1937, 28 Februarie—8 Martie, Reducere 50% pe C. F. R.
Importante reduceri la găzduire în LIPSCA
Suplimente de import cu facilitări ptr. obținere
Orice informațiuni se dau de către Reprezentantul onorific pentru vechiul Regat
Carol Conrad de Heydendorff, Arithmometra,
București, Aleea Carmen Sylva 5, Tel. 3-23-33
Biroul Oficial pentru informațiuni al Târgului de Mostre din Lipsca:
Consul O. Braun (Norddeutscher Lloyd), București,
Calea Victoriei 101. Telefon 3-29-68.

ULTIMA ORĂ

Dece pleacă d. Cancicoff la Paris?

— Un drum cu tâlc, care va scuza înfrângerea ce-o va suferi la 26 Februarie. —

Vineri, 26 Februarie, d. Mircea Cancicoff, ministrul finanțelor, pleacă la Paris.

Pentruce ?

Ziarele anunță, că urmează să semneze un acord de plăți cu creditorii.

Interesant de subliniat, însă că deși la Bacău, în aceeaș zi, se efectuiază alegerile comunale și în fruntea listei liberale candidează liiputanul cu ochelari, totuș a nesocotit evenimentul și a hotărît să părăsească țara.

Cum să interpreteze cetățenii desinteresul pe care-l manifestă șeful organizației guvernamentale ?

Cum ?

E sigur de succes ?

S'a convins că oricât va lupta nu va isbuti să-și asigure reușita listei și drumul în Franța îi va servi drept scuză a unei înfrângeri care se desemnează zi cu zi.

Ducele de Windsor
se va stabili definitiv în Austria

Londra, 23 (Rador). — „Daily Mail“ anunță din Viena că Ducele de Windsor are de gând să se stabilească pentru totdeauna în Austria. El a și vizitat mai multe proprietăți de țară, pentru a cumpăra una din ele, dar nu s'a fixat încă asupra alegerii, pentru care trebuie să țină seama și de situația sa financiară.

Svonuri politice sgomotoase

— Clocotesc cafenelele. Ce au isbutit moționiștii erijați în moralizatori ai partidului liberal —

In ultimele 24 de ore cercurile politice sunt cuprinse de o nervozitate, care nu-și are nici un suport.

O parte din parlamentarii majoritari grupați în jurul pofticiosului de portofoliu ministerial dr. Ion Manolescu-Strunga, au pus în circulație svonuri false

Amândoi nemulțumiți. Primul, că nu i se acordă sporurile bugetare solicitate ministerului de finanțe, iar al doilea supărat că a fost trecut dela industrie și comerț la departamentul sănătății.

Poate cineva să dea crezare acestor versiuni deochiate?

Poate vre-un om politic cu bun simț să acorde vre-o importanță svonurilor lansate de cei ce se topesc după posturi de excelențe?

Oficial, se desminte categoric tot ce se colportează și se susține, că guvernul d-lui Gh. Tătărăscu va vota bugetul, va închide Corpurile Legiuitoare, peste capul moționiștilor erijați în moralizatori ai partidului liberal.

Un mare raid
al Smarandei Brăescu

O GAZETA de dimineață anunță cu lux de amănunte că d-ra Smaranda Brăescu, virtuoasa noastră aviatoare, proectează un raid București-Capetown.

Intrebând pe d-ra Brăescu și cerându-i să ne confirme această știre, d-sa ne-a comunicat că intenționează să facă un sbor, însă nu pe ruta București-Capetown, ci București-Tananrivo și nu pe avion italian, așa cum greșit informat, a arătat acel ziar.

17.000 comuniști francezi morți în Spania

— Franța s'a curățat în mare parte de anarhia bolșevică. Destăinuiri impresionante. —

TORINO, 22 (Radio-Oriente). — „Le Franciste“ comentează în ultimul său număr rezultatele unei anchete oficiale, întreprinsă pe frontul din Spania, de autoritățile franceze, cu intenția de a cunoaște numărul francezilor cari au murit în războiul civil spaniol.

După cifrele punctelor de frontieră franco-spaniole și franco-belgiene, au ieșit din Franța, spre a se înrola în războiul din Spania, circa 35.000 de francezi. 28.000 au părăsit Republica pe la frontiera franco - spaniolă, spre a se înrola în armata marxistă. Restul de 7000 au plecat prin Belgia, îmbarcându-se pe vapoare spre Lisabona și înrolându-se în armata naționalistă a generalului Franco.

17.000 DE MORȚI

Dar precizările pe cari le aduce „Le Franciste“ sunt mai importante atunci când vorbește de rezultatele expediției franceze în Spania.

Astfel, din datele culese de autoritățile franceze dintre cei 28.000 de marxiști, cetățeni ai Republicei, au murit până acum 17.000, pe câtă vreme dintre voluntarii naționalisti francezi, au murit 2.000 din 7.000.

„Le Franciste“ adaugă și o altă precizare cu privire la efectviele în luptă în războiul civil din Spania.

Astfel, pe când vreme în armata bolșevică se găsesc înrolați 74.000 de marxiști din toată lumea, dintre cari 38.000 sunt ruși, alcătuind efectivul a 3 divizii internaționale roșii, în armata naționalistă a generalului Franco luptă 42.000 de voluntari naționaliști din întreaga lume, astfel înrolați: 2 divizii germane, 1 divizie și 1 regiment italian, 1 batalion englez, 2 batalioane portugheze. Acestea în afară de legiunea străină, în care se găsesc încadrați numeroși voluntari aparținând diverselor națiuni europene.

FRANȚA S'A SALVAT!?

Ceiace rezultă însă din raportul autorităților franceze, este mai ales constatarea ce se face, anume că pe frontul din Spania au murit bolșevicii francezi cei mai periculoși.

Au dispărut din Franța, în războiul din Spania, anarhiștii și comuniștii cei mai notorii, indivizii cari prezentau un pericol imediat și permanent pentru incendierea comunistă a Franței.

Franța s'a curățat indirect, prin războiul din Spania, de anarhia celor mai periculoși agitatori, cari în lipsa revoluției din Spania, ar fi deslănțuit războiul civil în Franța.

Războiul din Spania a avut astfel o repercusiune favorabilă asupra Franței. A întârziat, dacă nu a evitate complect, războiul civil în Franța. Pentru câtă vreme, nu se poate ști. Depinde — spune „Le Franciste“ — de desnodământul final al conflictului din Spania.

4 milioane
polonezi au aderat la „Frontul Național“

Varșovia, 23 (Rador). — **Numărul total al membrilor organizațiilor cari au aderat la noua grupare politică a colonelului Koc, trece de patru milioane.**

Iluzii național-țărăniste

— De ce nu are nici o semnificație audiența d-lui Ion Mihalache. —

Național-țărăniștii, după cum precizăm și în altă pagină, se agită și-și fac iluzii pe chestia

D. ION MIHALACHE

audienței de ieri a d-lui Mihalache, care NU ARE NICI O SEMNIFICAȚIE POLITICA.

In adevăr, ce tâlc ar putea să aibă, când d. Ilie Lazăr a făcut cunoscutele declarații și conducerea centrală nu l-a sancționat, lăsând să se acrediteze svonul că una se promite la București și alta se propagă în Ardeal ?

Ce importanță să prezinte, apoi, de vreme ce o parte din detractorii a tot ce avem mai sfânt au cerut, nu de mult, excluderea unui membru al partidului național-țărănesc,

Noi credem — și acesta este adevărul — că d. Mihalache, azi, se află, ca niciodată, mai depărtat de țelurile vizate de partidul în care doctorul Lupu deslănțuie o furibundă acțiune în favoarea desmățaților de peste Nistru.

De altfel, într'un viitor mult apropiat, cititorii noștri se vor convinge, că relatările noastre corespund adevărului.

4.000 de comuniști spanioli
morți în două zile pe un singur front

Salamanca, 23 (Rador). — Agenția Havas transmite:

Comunicatul oficial al marelui cartier general naționalist arată că pe frontul diviziei V, în sectorul Calamocha, naționaliștii au alungat pe inamic de pe pozițiile puternice pe care le ocupa, provocându-i numeroase pierderi.

Pe frontul diviziei VIII, în urma luptelor de Sâmbătă și de Duminecă, inamicul a părăsit pe teren peste 4.000 morți.

Guvernamentalii au deslănțuit Luni atacuri violente asupra pozițiilor noastre dela Escamplero și Rybelles, dar au fost respinși, părăsind pe teren câteva sute de morți.

Sevilla, 23 (Rador). — Corespondentul agenției Havas anunță că postul de radio Sevilla confirmă că guvernamentalii au deslănțuit un puternic atac contra orașului Oviedo, dar afirmă că miliției republicani au fost respinși cu mari pierderi.

*

Avila, 23 (Rador). — *Agenția Havas transmite :*

In urma proectului întocmit de guvernul din Valencia, de a trimite copiii spanioli în Rusia Sovietică, d. Manuel Hedilla, președintele Juntei de comandă a Falangei Spaniole, a lansat un apel în ziarele naționaliste, cerând să se caute și să se găsească o soluție pentru punerea la adăpost a copiilor, operă care are sprijinul întreg al generalului Franco.

D. Hedilla propune delimitarea unei zone favorabile, în regiunea Spaniei de subt autoritatea guvernului naționalist, unde să fie concentrați copiii din ambele tabere spaniole. Administrarea zonei ar urma să fie încredințată unei autorități internaționale, iar cheltuelile ar fi suportate de guvernul naționalist.

*

Sevilla, 23 (Rador). — Agenția Havas transmite:

Generalul Queipo de Llano a anunțat că fratele lui, Marcellino Domingo, cunoscut om politic de dreapta, spaniol, a fost condamnat la moarte și împușcat, de „tribunalul popular“ care funcționează în zona ocupată de milițiile guvernului din Valencia.

Generalul a mai anunțat că atacurile date de guvernamentali între Grados și Oviedo au fost respinse. Miliționii roșii s'au retras lăsând pe teren mai multe mii de morți.

Numeroși național-socialiști arestați la Viena
în urma vizitei baronului von Neurath

Viena, 23 (Rador). — *Corespondentul Agenției Havas transmite :*

Poliția a arestat numai în cursul dimineții peste două sute de peresoane, care au strigat pe străzile capitalei : „HEIL HITLER“ sau au cerut alipirea Austriei de Reich. Au fost menținuți arestați, în urma interogatoriilor luate, peste o sută de persoane din cele arestate.

„Naționaliștii“ au manifestat din nou după amiază în piața Operii și în piața Karinthiei în apropiere de hotelul Imperial unde a descins d. von Neurath.

Un grup numeros de membri ai Frontului Patriotic au organizat o contramanifestație imediat în aceleași loturi. Ei au defilat strigând: Trăiască Schuschnigg, Trăiască Austria Liberă“. *Intre frontiști și naționaliști s'au produs mai multe încăerări. Poliția călare a intervenit și a șarjat pe manifestanți, evacuând piața Operii.*

Grupuri de naționaliști au încercat să se apropie de legația germană, dar au fost opriți de barajele alcătuite din polițiști.

Poliția a constatat că național-socialiștii din Viena primiseră importante întăriri din provincie, lucru care dovedește că organizația nazistă care finanțează aceste deplasări nu a încetat de a exista.

CE ZICE PRESA GERMANA

Berlin, 23 (Rador). — Agenția D. N. B. transmite:

Vizita la Viena a d-lui von Neurath reține interesul deosebit al presei germane.

„Germania“ observă că vizita ministrului de externe nu urmărește încheierea vreunui tratat sau a vreunei convenții. Totusi ea va da prilejul să se discute, într'o atmosferă cordială și amicală, problemele internaționale care interesează cele două țări. Printre chestiunile care rămân de soluționat în urma convenției germano-austriace dela 11 Iulie, relațiile economice dintre cele două țări vor cere probabil un studiu special. Pe de altă parte se va discuta și problema schimburilor culturale și se poate presupune că discuțiile vor purta și asupra pacificării interne a Austriei.

„Essener Allgemeine Zeitung“ subliniază că vizita s'a produs într'un moment care este remarcabil pentru atmosfera de claritate politică.

„Deutsche Allgemeine Zeitung“ relevă deasemeni că este de cea mai mare importanță să se mențină actuala atmosferă de conciliațiune și relațiile normale, de cât să se soluționeze unele amănunte, care ar putea face poate obiectul unor lungi discuțiuni.

D. Corneliu Codreanu
a chemat în judecată pe d. ministru Iuca

D. CORNELIU Z. CODREANU a depus ieri la parchetul general al Curții de apel din București o reclamație în contra d-lui D. Iuca, ministrul de interne.

In această reclamație d. Codreanu arată netemeinicia aserțiunilor ce s'au debitat la Cameră de către d. ministru de interne, zilele trecute, pe chestia cazului studentului liberal Rădulescu, în care a fost amestecat și d-sa.

Cinsiderându-se calomniat, d. Corneliu Codreanu a cerut d-lui procuror general trimiterea în judecată a ministrului de interne.

Tâlcul întrunirii dela Iași

— Ce vor cere președinții de organizații național-țărăniste din Moldova —

La 28 Februarie se întrunesc la Iași, după cum am anunțat încă de Duminică, prietenii d-lui profesor N. Costăchescu, în majoritate președinți ai organizațiilor național-țărăniste din Moldova.

Deși d. Ion Mihalache a stăruit să se anunțe la această întrunire, care ar cășuna multe neajunsuri partidului, totuși fostul președinte al Senatului, hotărît să pornească o acțiune de proporții mari, nu înțelege să mai rămână în rezerva de până acum.

După informațiile pe cari le avem din cercurile apropiate d-lui Costăchescu, la Iași se va protesta împotriva insolitelor declarații făcute în Cameră de d. Ghiță Pop și în Ardeal de d. Ilie Lazăr, se va cere excluderea anumitor elemente periculoase intereselor partidului și țării și se va pretinde conducerii centrale să lămurească o serie de echivocuri.

D. N. COSTACHESCU

ȘTIRI ȘI POLEMICI

CETIȚI în nr. de Joi al „Porunchii“:

O PAGINĂ RUȘINOASĂ PENTRU DEMNITATEA PARTIDULUI LIBERAL

Dezbaterile Parlamentului Marghiloman, în care actualul ministru de finanțe — „urmaș“ al naționalistului Vintilă Brătianu — a cerut trimiterea în judecată a guvernului Ion Brătianu, pentru vina de a fi făcut războiul dezrobirii noastre naționale și de a fi întregit România.

*

Casa generală a pensiunilor a emis acreditivele pentru plata pensiilor în toată țara. De mâine 24 până la 26 inclusiv urmează ca toate administrațiile din țară, să primească acreditivele și pe baza lor să facă plățile de pensii.

*

SE HOTARASE săptămâna trecută, cu asentimentul majorităților, ca Adunarea deputaților să țină ședințe dela ora 3 d. a. până la ora 10 noaptea.

Cu toate acestea, ieri ședința a luat sfârșit la ora 6.30, pentrucă în incintă nu erau deputații în număr.

*

SERVICIUL propagandei scrise din biroul Legiunii, aduce la cunoștința tuturor prietenilor, membrilor, și legionarilor, că dreptul de a executa și vinde mărțișoare legionare, este rezervat exclusiv acestui serviciu.

Mărțișorul legionar 1937 este un model unic, și e format dintr'o Cruce verde (MAJADAHONDA) cu o cunună de frunze de stejar. Mărțișorul legionar se va pune în vânzare, numai prin organizațiile și debitele legionare.

*

MAINE dimineață se întrunește sfatul parlamentar național-țărănesc.

In vederea declarațiilor pe cari le va face la ședința sfatului, d. Mihalache a avut aseară o consfătuire cu d-nii Madgearu și Călinescu.

*

IN COMISIA de legislație civilă a Camerei au continuat ieri după amiază discuțiile asupra proiectului de lege al reorganizărei Inaltei Curți de Casație. Au fost propuse și admise o serie de amendamente.

*

IN ULTIMELE ședințe ale Consiliului superior al armatei s'a depus un proect care prevede sporirea numărului membrilor în consiliul inspectorilor armatei.

*

IERI d. a. s'au întrunit la Casa școalelor toți directorii din ministerul educației naționale și directoarele de școli secundare din Capitală spre a discuta asupra legăturilor dintre școale și O. E. T. R.

*

EXAMENELE de capacitate pentru maeștrii de specialități la școlile inferioare de meserii (actuale gimnazii industriale), care urmau să se țină cu începere de la 1 Martie, se vor ține cu începere dela 14 Iunie.

*

SUBT președinția d-lui Gh. Tătărăscu s'a ținut aseară o consfătuire, la care au participat d-nii Ion Inculeț, R .Rranasovici, Mircea Cancicoff, Valer Pop și dr. Costinescu.

*

Azi dimineață a avut loc la ministerul educației naționale o lungă consfătuire între d-nii miniștri IUCA, ȘTEFANESCU-GOANGA și d. rector STOICESCU, în care s'au discutat măsurile necesare pentru asigurarea ordinei în Universități.

*

LA ALEGERILE comunale de la Fetești-Ialomița, efectuate ieri, s'a obținut următorul rezultat : liberalii, 754 voturi ; național.-țărăniști, 283 ; georgiști, 79 ; național-creștinii, 231 ; frontul românesc 221.

Toate mandatele au fost luate de guvernamentali.

*

AZI DIMINEAȚA, între orele 10—11,30, d. Dinu Brătianu a fost vizitat, pe rând, de d-nii Bebe Brătianu, dr. Ion Costinescu și Gh. Tătărăscu.

La amiază, d. Dim. Iuca a avut o lungă întrevedere cu șeful partidului liberal.

IERI după amiază într'o cameră a Hotelului „Lux“ un pasager și-a tras în tâmplă două focuri de revolver.

Asupra sinucigașului nu s'a găsit decât o singură scrisoare semnată : ing. Ion Ștefănescu.

Din această scrisoare nu rezultă însă identitatea sinucigașului, din contră se crede că în dosul acestui nume se ascunde o altă persoană.

Prin scrisoare, sinucigașul roagă autoritățile să nu întreprindă cercetări de identificare, întrucât cauza gestului său disperat este un motiv strict personal.

Cere să fie incinerat.

*

PROIECTUL de lege pentru organizarea agriculturii a fost obiectul unor vii discuții în ședința comisiei agricole. Parlamentarii sunt ostili d-lui ministru Sassu, propun modificări în redactarea articolelor, cer amendamente.

Ce va fi până la urmă?

*

IERI după amiază a fost primit în audiență de d. VICTOR ANTONESCU, ministrul afacerilor streine, d. FABRIȚIUS, ministrul Germaniei la București..

*

COMISIUNEA ministerială pentru verificarea și aprobarea ședерii în țară a supușilor străini va ține ședință mâine, Miercuri după amiază la ministerul de interne sub președinția d-lui subsecretar de stat Aurelian Bentoiu.

*

CONSILIUL legislativ a înaintat ieri ministerului de justiție proiectul de lege asupra execuției silite.

Proiectul va fi prezentat Parlamentului încă în actuala sesiune.

*

D. I. LUGOȘIANU, ministrul României la Roma, a sosit, aseară în Capitală.

Pe peronul gării a fost primit de membrii familiei și de numeroși prieteni.

D-sa s'a prezentat astăzi d-lui ministru de externe.

*

Praga, 23 (Rador). — **Tribunalul militar din Praga a condamnat la moarte pe un subofițer, numit Joseph Krejsa, acuzat de trădare.**

Svârcolirile „cartofului“

Un om politic — ni se pare d. Argetoianu — a comparat cândva pe d. Grigore Filipescu cu un cartof : „tot ce-i mai bun la șeful conservatorilor, este, ca la cartof, în pământ“.

Butada d-lui Argetoianu se dovedește a fi perfect intemeiată, în lumina svârcolirilor nedemne ale d-lui Grigore Filipescu.

Nicolae Filipescu — marele Român, al cărui suflet în viață fiind s'a dat în întregime pentru Patrie — dacă și-ar vedea fiul, în ipostazele penibile de șabbăs-goim în care se complace, ar muri a doua oară. Intr'adevăr, Grigore Filipescu nu numai că se prostituiază, până la cele mai neînchipuite umilințe, în solda jidanilor, dar se agită cu încăpățânare, pentru a lovi cât mai brutal în neamul, din care — printr'o mare nenorocire — s'a zămislit.

Ultimele svârcoliri ale lui Griguță, sufletul românesc le-a înregistrat cu durere și cu dispreț, în ședințele din zilele trecute ale Senatului, când a luat poziție categorică în contra neamului.

Acum Griguță anunță prin toată presa jidovească din Sărindar, următoarele :

„Comitetul executiv al partidului conservator a fost convocat pentru astăzi, la ora 6 după amiază, într'o importantă ședință.

„D. Gr. Filipescu va face, cu acest prilej, un expozeu asupra situației politice, insistând în special asupra ultimelor evenimente interne și externe.

„In urma audienței pe care a avut-o eri la Suveran, declarațiile pe cari le va face astăzi d. Grigore Filipescu sunt așteptate cu un LEGITIM INTERES, de toate cercurile politice“.

Trecând peste indelicatețea acestei informații, care tocmai dela un „boer“ n'ar fi de așteptat, toată lumea românească se întreabă: care să fie „LEGITIMUL INTERES“ al declarațiilor lui Filipescu, pentru presa judeo-comunistă din Sărindar? Acela, fără indoială, că Filipescu își va înjura din nou țara, în aplauzele Brauerilor și Blumenfelzilor.

Țara se uită cu scârbă și cu profund dispreț la toate aceste svârcoliri. Va veni o zi, curând, foarte curând, a tuturor socotelilor!

Ora 2

Importante evenimente politice

— Un consiliu de miniștri are loc după amiază la președinție. —

Azi la ora 12,30 d. Gh. Tătărăscu a fost primit în audiență de Suveran, raportând asupra evenimentelor la ordinea zilei.

Dupăce d. prim ministru GH. TATARASCU a plecat din audiența pe care a avut-o la Suveran, a chemat la locuința d-sale din str. Polonă pe d-nii IUCA și M. DJUVARA.

Imediat au mai sosit d-nii SIBICEANU, director de cabinet la președinție și DUDU VLAHIDE.

Ce s'a discutat la primul ministru, nu știm. Nu am putut afla nici o știre.

După amiază, însă, la ora 4, are loc un important consiliu de miniștri.

Este probabil, că se vor lua importante hotăriri.

Intrevederea Corneliu Codreanu Istrate Micescu

IERI după amiază d. CORNELIU CODREANU a făcut o lungă vizită consiliului de disciplină al Baroului de Ilfov. D-sa s'a întreținut cu membrii consiliului și în deosebi cu maestrul Istrate Micescu decanul Baroului.

Tipografia ziarului „Universul“ str. Brezoianu 23-25 București

Redactor responsabil Gh. Dumitrache

6 pagini 3 lei

Taxa poştală plătită în numerar conform aprobării Dir. Gen. P.T.T. No. 118.370/1934

ANUL VI, No. 667 Joi 25 Februarie 1937

BIBLIOTECA ASOCIAȚIUNII SIBIIU

Porunca Vremii

TRIBUNĂ ZILNICĂ DE LUPTĂ NAȚIONALĂ ȘI CREȘTINĂ

Una din caracteristicile epocii actuale e următoarea: un individualism extrem, consecinţă a liberalismului economic, care a pulverizat forţele închegate ale ţării şi a asigurat o victorie uşoară elementelor străine.

Economiceşte negustorii şi meseriaşii români au fost daţi pradă elementului evreiesc, clasa de mijloc a fost cotropită de Evrei.

NICOLAE FILIPESCU

Abonamente anuale: Lei 1000 pentru instituții și sprijinitori; Lei 800 pentru orașe; Lei 600 pentru sate. primesc si abonamente pe 6 și 3 luni

Ori ce sumă se poate trimite prin Casa de economii și Cecuri poștale (CEC) astfel: ABONAȚII PENTRU CONTUL 1224 DEPOZITARII „ „ 10405

Director: Dr. ILIE RĂDULESCU

Redacția și Administrația: BUCUREȘTI 1, Str. Sărindar 18

TELEFON: Direcție, redacție 4.1853 Ad-ție, publicitate 4.1852

Români şi Romance, feriţi-vă de jidani şi de jidăniţi!

Mandatarii naţiunii!?

de Dr. ILIE RADULESCU

Distinsul nostru confrate şi tribun al scrisului românesc, d. N. Batzaria face ieri în „Universul" o serie de constatări triste, dar îndreptăţite, cu privire la rolul pe care naţiunea îl atribue alesului ei. Naţiunea — aceia, bineînţeles, care trăeşte mai mult pe pământ, de cât în noţiunile de abstractă suveranitate ale juriştilor, — massa alegătorilor adică, practică, reală, nu vede în deputatul sau senatorul ei, decât un cal de tramvay, o slujnică bună la toate, o buruiană de leac pentru toate necazurile cotidiane. In noianul de nedreptăţi şi de samavolnicii ale puterii executive — dela ministru şi până la ultimul agent de poliţie sau de percepţie — bietul cetăţean simte nevoia unei protecţii. La cine să alerge, dacă nu la acela căruia i-a dat votul? Şi aşa se face că în casa fiecărui parlamentar, care are puţin obraz şi o fărâmă de suflet (fiindcă sunt şi dintre aceia care nu le au), este toată ziua un du-te vino interminabil. Mai multă lume decât în anticamera celui mai serviabil ministru. Vin oameni din toate părţile: şi din circumscripţia ta electorală, şi dintr'altele pe unde nu ţi-a călcat vreodată piciorul; te caută colegul de şcoală sau dela armată, finii şi nepoţii până la a 14-a spiţă, în fine cetăţeanul care te-a citit odată la gazetă sau, măcar, a auzit vorbindu-se că eşti om de treabă. Asta e în definitiv — după mentalitatea curentă — treaba alesului naţiunii: să alerge cu limba scoasă prin toate ministerele şi primăriile, nu numai pentru toţi aceia cari l-au votat, dar şi pentru ceilalţi — şi asta se'ntâmplă mai des — cari şi-au dat sufragiul candidaţilor adverşi.

Tristă realitate? Eu vă măturisesc, din contră, că nu mă supără deloc. Nu văd, în faptul că un parlamentar îşi serveşte alegătorii sau nealegătorii, o nenorocire pentru ţară. Este, poate, sustras deputatul — prin acest rol de cal de tramvay pe care îl atribue cetăţeanul — dela mandatul constituţional — de legislator — conferit de naţiunea suverană? Nu văd. Parlamentul, şi aşa, s'a limitat la funcţiunea de simplu birou de înregistrare a legilor — nu a proectelor — guvernelor. Ce-ar mai avea atunci — în starea aceasta de arbitrar a autorităţilor — mai bun de făcut alesul naţiunii, decât să-şi ajute, individual, naţiunea, de vreme ce n'o poate servi în bloc?

Dacă ar fi aşa însă! Aşa cum, din nenorocire, nu este. Fiindcă, iubite d-le Batzaria, lucrurile stau şi niţel într'alfel. D-ta care ai trăit atâtea zeci de ani în atmosfera senină a scrisului d-tale onest, ai dreptul, desigur, să nu ştii ce însemnează în realitate mandatul de parlamentar. Nu sunt, domnule Batzaria, nici 20% parlamentari — cal de tramvay ai alegătorilor, ai nevoilor şi durerilor obşteşti, ai cererilor drepte sau chiar nedrepte individuale. Mai mult de 80% din toată fauna noastră parlamentară — de toate culorile şi de toate nuanţele — sunt afacerişti. Şi încă de cea mai josnică speţă!

Nu exagerez deloc, dacă spun că mai mult decât pentru naţie sau pentru alegători, parlamentarul vede, în mandatul cu care a fost investit, cheia de boltă a procopsirii sale personale, secretul înavuţirii sale rapide. Din cei o sută, două, trei chiar de parlamentari pe cari îi vezi mişunând pe sălile şi prin cabinetele ministerelor — şi dintre cari cea mai mare parte din chiar clipa în care s'au ales, nu mai pun piciorul prin judeţul pe care-l „reprezintă" — nu sunt treizeci cari vin cu o cerere a unei cooperative săteşti, a unui islaz comunal şi în genere a unui interes colectiv sau individual, din care să lipsească totuşi preocuparea materială a intervenientului. Mandatarii naţiunii, guvernamentali şi opoziţionişti — deobicei opoziţia, de teama interpelărilor, are mai multă trecere — colindă autorităţile cu buzunarele doldora de hârtii şi de afaceri inavuabile. Şperţul poartă, de circumstanţă, numele decent, de... onorariu. Şi onorariile curg, solidificându-se în case ori palate, moşii sau moşioare, după puterea şi „prestigiul" parlamentarului. Înţelegeţi, desigur, că şi aci, în acest rol al reprezentantului naţiunii, partea leului o au tot jidanii. Ei se amestecă, în proporţie de 90%, printre hârtiile cari umplu servietele deputatului-intervenient. Concesiuni de exploatare a pădurilor şi bălţilor, contrabande, amenzi şi contravenţii, furnituri şi aprovizionări, tot în fine ce trebue să treacă prin teascul lui Izrael, găseşte în parlamentar un fervent... avocat. Parlamentarul e parlamentar în sensul larg al... profesiunii. Chiar dacă la tribună îl ia de guler pe jidan, la minister, jidanul se schimbă în... alegător al alesului, în văr, nepot şi adeseori... soacră a parlamentarului. Veţi râde, poate, — eu, însă, vă mărturisesc că mă doare inima, gândindu-mă la soarta acestei ţări — dacă am să vă povestesc următoarea scenă, petrecută la un minis-

(Urmare în pagina 3-a)

Sărmană democraţie Cine să te mai susţie? | **Mihalache, Brănişteanu, Ori masonul Sadoveanu?**

Însfârşit, încă un succes al „Poruncii"

— Piraţii dela „Grupajul Român" au fost sancţionaţi. Contractul a fost anulat şi gangsterii trimişi la Parchet. —

In sfârşit, după doi ani de luptă, ne găsim în faţa unei noui biruinţe a „Poruncii": piraţii iudeo-maghiari, KOENIG şi LAZAR au fost sancţionaţi de căile ferate, cu toată opunerea politicianilor din consiliul de ad-ţie al „Grupajului Rumun". Contractul lor cu c. f. r. — contract de adevărat jaf, de sute de milioane anual — a fost anulat, iar gangsterii au fost trimişi parchetului, pentru fraudarea c. f. r.-ului, direcţia acestei instituţii constituindu-i-se parte civilă cu suma de 30 milioane.

Inregistrăm această isbândă cu satisfacţie, dar şi cu o mare durere gândindune că au trebuit să treacă doi ani, pentruca dreptatea afirmaţiilor şi semnalelor noastre de alarmă, să fie recunoscută. N'ar fi fost mai bine dacă c. f. r.-ul s'ar fi sesizat încă dela primele noastre reportagii şi ar fi luat de guler pe cei doi piraţi jidani? Căile ferate ar fi avut cine ştie câte zeci, dacă nu sute de milioane, mai mult în cassele sale de bani, iar obrazul instituţiei n'ar fi fost terfelit în măsura în care au reuşit s'o facă cei doi jidani.

Obiectivi, cum suntem totdeauna, trebuie să recunoaştem şi greutăţile pe cari le-au avut de înfruntat conducătorii căilor ferate, eforturile pe cari au trebuit sa le facă spre a ajunge la această măsură a deferirii la Parchet a celor doi gangsteri iudeo-maghiari. Căile ferate, într'adevăr, n'au avut să lupte cu aceşti jidani, ci cu protectorii lor, cu consiliul de administraţie al speluncii de jaf a „Grupajului". Fiindcă trebue să ştiţi, Români şi Romance, în acest consiliu întâlniţi reprezentanţii tuturor partidelor noastre democratice, foşti şi actuali miniştri, veţi găsi înfrăţiţi în cea mai dulce armonie — sub egida jidanilor Koenig şi Lazar — pe liberali şi naţional-ţărănişti. Ca pretutindeni unde se pune la cale jefuirea averii noastre publice de către jidani, piraţii Koenig şi Lazar reuşiseră să-şi asigure complicitatea fruntaşilor vieţii noastre publice, a acelora cari se pretind a fi apărătorii avutului public, deşi în fond sunt jefuitorii lui.

Dar însfârşit, Koenig şi Lazar au fost asvârliţi peste fereastră dela c. f. r. şi deferiţi parchetului, unde au să răspundă — nu numai pentru jefuirea căilor ferate, dar şi pentru fraudarea, cu 100 de milioane, a ministerelor de finanţe, comunicaţii şi aviaţie. Gangsterii au intrat pe mâna justiţiei, care — cu toate presiunile, pe cari suntem siguri că le va face abjectul nostru politicianism — sperăm că îşi va face datoria, dând ţării, cel puţin acum, satisfacţia pe care n'a avut-o în panamaua lui Grosz-Cagero.

Felicităm calea ferată — deşi, când a fost nevoie nu i-am precupeţit cuvintele de critică — şi aşteptăm o anchetă a ministerului de interne, care — ca în cazul lui Maraton Hertz — trebue să asvârle peste graniţă pe aceşti doi jidani-unguri: KÖNIG şi LAZAR.

Ing. RADU ILIESCU

Să schimbăm mentalitatea femeii!

Comentam, alaltăieri, faptul că un lot de 3054 de fete — de două ori mai mare decât numărul bărbaţilor — vor merge, anul acesta, să-şi încerce norocul, la examenul de capacitate.

Revenim.

Revenim, fiindcă problema îndrumării femeii este, la noi, una dintre cele mai importante, dar şi mai absente.

Relevam atunci cum aceste fete nu sunt măcar superior pregătite pentru o adevărată viaţă intelectuală, cum învaţă, toate, de mântuială, ca să poată să-şi obţină o nenorocită de diplomă fără niciun fel de perspectivă. (La vârsta de 30 de ani, toate se plâng că nu pot să mai înveţe, şi e natural).

Pledam pentru căsătorie, singurul destin firesc al femeii.

Chiar căsătorite, însă, femeile noastre tot nu-şi schimbă mentalitatea. Ele se complac mai mult în atmosfera închisă şi mediocră a unui birou — în cel mai bun caz a clasei — decât în aceea sacră şi curată a căminului. La birou, nu fac mai nimic, stau toată ziua de clacă cu madam X şi cu madam Y, sorb toată ziua cafele şi mai dau şi câte-o raită prin oraş, „pela vitrine". La sfârşitul lunii, încasează 2-3.000 de lei, pe cari'i cheltuie, pe toţi, pe diferite articole de lux. (80 la sută din impiegatele noastre fac funcţionariat, nu din nevoie strictă — statul, cu atât mai puţin are nevoie! — cât din necesitatea feroce de a întreţine deşertăciunea luxului). Acasă, păduchi de lemn, soţii se'ntâlnesc ca 'ntr'un cinema şi-i hrănesc prost pe amândoi unguroaicele.

Dela o anume vârstă, când orice speranţă de măritiş este pierdută, „intelectuala" îşi rezolvă şi ea cum poate destinul, iar după 40 de ani, intră în faza neagră a ratării definitive.

„Intelectuala" noastră de azi e un element absolut sterp pentru societate. Povară pentru buget, povară pentru ea însăşi, sarcina sfântă de a face şi a creşte copii, şi a căminului, cade tot în rolul ţărancei şi-al bietei ţaţe de mahala. (Nu numai comunismul dizolvă familia, dar, din nenorocire şi falsa educaţie a unor burghezi, cum suntem noi).

Dar — ni se va putea replica ce se vor face doi soţi numai cu cei 5.000 de lei pe cari-i câştigă bărbatul? Pot ei, doi intelectuali să trăiască omeneşte? Desigur că nu. Idealul însă este ca soţul să muncească niţeluş mai mult şi să primească 10.000 de lei pe lună, în medie, adică şi diferenţa pe care o aduce în casă soaţa, „intelectuala", al cărei rost, Dumnezeu l-a lăsat colo, lângă tezaurele cămării şi lângă vazele încărcate de flori...

In nicio ţară din lume, plaga funcţionariatului femenin nu este aşa de mare ca la noi. Femeia germană e vestită prin sârguinţa ei casnică. In Italia, regimul fascist a destinat-o căminului. Din Austria, în fiecare an, loturi întregi de tinere fete — fete cu carte şi fete de familie — pleacă în Anglia şi se angajează pur şi simplu ca servitoare. (Hei, în viaţă, nu oricine poate să ajungă servitor; se cer şi pentru aceasta, calităţi). In calitatea aceasta, tinerele austriace deprind limba, cultura şi foarte frumoasa şi solida educaţie engleză. După doi-trei ani, se întorc în patrie, cu un bogat capital de cunoştinţe intelectuale şi asupra vieţii şi găsesc la banca Vienei şi un frumos depozit, o zestre, cu care'şi întemeiază apoi un cămin fericit.

Păi spune-i unei căprite d'astea d'ale noastre — maică-sa a spălat cu ziua! — să se ducă să se angajeze subretă în Anglia. Adorabila căprită descalţă pantoful şi te face sânge: bine, mizerabile, d'aia am învăţat eu 20 de ani, d'aia mi-am luat eu bacalaureatul şi licenţa şi seminarul PETAGOGIC? (petagogic!) — să mă duc să mă bag slugă?

Desigur, că noi nu împingem tocmai până în Albion pe bietele noastre fete. In ţara noastră, încă 100 de ani de-acum înnainte va fi berechet. Dar, iată, ce ziceţi de cazul domnişoarei Cutare — caz real, vă asigur — care, după ce-a făcut aici Universitatea, după ce-a făcut la Paris Sorbona, revine în ţară şi intră împiegată la ministerul de... Industrie şi Comerţ!

Noi nu aruncăm cu cerneală în nimeni. In definitiv, se aranjează fiecare cum poate. N'avem până acum nicio D-nă Curie, dar sunt şi o sumă de femei care din nevoie fac biruocratism. De situaţia lor, nu aceste nenorocite sunt de vină. Ci părinţii lor, conducătorii noştri cari merg prin nori, nu pe pământ.

Trebuie schimbată fundamental mentalitatea femeii şi sistemul nostru de educaţie. Fiindcă, în cutele cele mai intime şi mai fine ale inimii ei, fata tot după un bărbat suspină, tot după un cămin cald.

Deaceea, grăiesc d-voastră, celor 3054 de candidate la ratare: fiţi cuminţi, fiţi sârguitoare, modeste şi, acum în primăvara asta, până chiar să vă daţi capacitatea, care cum găsiţi un băiat cu un bucheţel de calităţi (bărbat ideal nu există!) — puneţi mâna pe el!

Arestaţi-l!

N. Crevedia

Abyssus, abyssum invocat

de PETRU TIPARESCU

Corespondentul ziarului „Universul" anunţă din T. Severin o spargere îndrăzneaţă la administraţia financiară locală.

Este interesant de notat un pasagiu foarte semnificativ din această corespondenţă:

„In oraş circulă svonul, că hoţii au urmărit să fure şi anumite acte secrete, relative la unele cercetări, acte pe care cei în cauză doreau să le facă neapărat să dispară."

Nu anticipăm cu nimic asupra cercetărilor, ce se vor întreprinde la T. Severin în legătură cu furtul săvârşit acolo. Reamintim însă, că şi la Bucureşti nu de mult s'a comis deasemeni un furt din camera tezaurului percepţiei X fiscală şi, organele în drept, tot aşa, cercetează.

Capitolul acestor fapte diverse, cu grave urmări pentru gestionarii banului public, trebue să fie completat cu marile fraude şi nereguli dela administraţia financiară din Brăila şi dela Monetăria statului din Bucureşti.

Să încheiem apoi seria pagubelor suferite de finanţele publice, în ultimele luni, cu escrocheriile dela administraţia sectorului III Albastru din Bucureşti şi, dela percepţia din comuna Militari, unde falsurile au fost săvârşite de perceptorul Miduş, protejatul lui Cristache Simionescu, falsul secretar general dela ministerul finanţelor.

Este desigur îngrijorător numărul cazurilor într'un răstimp relativ scurt. Sunt impresionante cifrele, care însumează toate aceste pagube. Fără a mai enumăra acum alte fraude şi evaziuni fiscale, trebue să facem uluitoarea constatare, că banul statului, prin diferite sisteme, e furat şi risipit, dela un capăt la celălalt al ţării.

Pentru a descifra cauzele acestui lanţ de furturi ordinare, fraude, nereguli şi falsuri, trebue să examinăm laolaltă anumite stări de fapt, datorite năravurilor şi răufăcătorilor din serviciile statului şi din afara ministerului de finanţe.

Din pasagiul sus citat reiese, că în urma unor fraude fiscale descoperite, ale căror dosare erau închise, până la noui dispoziţiuni, în casa de bani, s'a săvârşit şi un furt cu scopul de a fi făcute neapărat să dispară dosarele în legătură cu respectivele fraude fiscale.

La percepţia X fiscală din Bucureşti, unde cunoaştem un controlor de constatare, căruia i s'a dus vestea, că sufere de un accentuat dezechilibru mintal şi, un

(Urmare în pagina 2-a)

Românii!

Pentru România de mâine a Românilor: nici un ac dela jidani!

Veniţi în „România Anticomunistă" **pentru a ridica protestul vostru împotriva bolşevismului şi a organiza boicotul mărfii şi literii jidoveşti**

Cămaşa de forţă

Nerusinarea lui Burăh

Pe Burăh Brănişteanu, bătrânul pungaş din Sărindar, îl ştiam că e în stare să facă orice, dar de ultima măgărie nu-l credeam capabil.

Iată ce scrie într'un foileton din „Adevărul" acela care în timpul războiului, scotea ziare în Bucureşti şi insulta sfânta noastră Moldovă dela Mărăşti şi Mărăşeşti:

„In *Revue d'histoire diplomatique*, d. S. Rosenthal, cunoscutul fruntaş al baroului Capitalei şi fost membru al delegaţiunii române la Conferinţa păcii, publică un foarte interesant şi documentat articol pe care-l intitulează *„O pagină din istoria română. România în marele război"*:

„Ceeace l-a determinat pe distinsul jurisconsult SA SE AŞEZE IN RANDUL ISTORICILOR, a fost necesitatea"... etc. etc.

Că d. Saniel Rosenthal e „cunoscutul fruntaş al baroului", *că a fost la Conferinţa păcii, aşa ca d. Burăh toată ziua pela Geneva; că e „distinsul jurisconsult" — iaca suntem de acord.*

Dar că d. Insaniel Rosenthal „s'a aşezat în rândul istoricilor", *cu un singur articol — asta nu i-o iertăm unchiaşului de vis-à-vis.*

Bine, mă, hodorogule şi coflecitule, crezi că te-aşezi în rândul istoricilor, aşa cum te-aşezi tu în scaun şi compui un foileton prost şi linguşitor?

Oţ e domnu Mihalache...

Aţi observat că d. Ion Mihalache, când a venit în Bucureşti să prezideze congresul celor 100 de milioane de profesori universitari din partidul naţional-ţărănesc, a venit direct dela Sinaia?

Ştii, altă impresie faci când vii dela Sinaia şi alta când vii dela Topoloveni.

Când vii dela Sinaia şi când cobori din rapidul Arlberg, ai, nu ştiu cum, aşa, impresia că eşti boer, eşti şi tu profesor universitar — nu eşti învăţător ori cântăreţ la biserică...

Dem. Theodorescu: Robul

de ŞTEFAN IONESCU

D. Dem. Theodorescu este bine cunoscut publicului de literatură aleasă prin romanele *„Sub flamura roşie"* şi *„In cetatea idealului"*. Pentru d-sa literatura nu pare a fi un exerciţiu al spiritului sau o umplere a timpului gol, ci este, credem noi, o formă superioară de manifestare a unui conţinut sufletesc şi cerebral care se cere plasticizat, exteriorizat în scris.

D. Dem. Theodorescu este un chinuit, un scriitor care suferă din pricina largei înţelegeri pe care o are asupra oamenilor şi evenimentelor. D-sa este un vizionar şi un cinic totodată. Tot ceeace scrie este pătruns de firul unui scepticism rezultat dintr'o conştiinţă prea desvoltată a ceeace este societatea românească.

In acest sens d-sa este un moralizator. D. Dem. Theodorescu nu-şi scrie romanele din pricina unui spor de imaginaţie ci pentrucă are ceva de spus, creionând şi şarjând totodată toată această lipsă de morală şi de spirit a societăţii noastre. In acest mod activitatea d-sale scriitoricească se leagă în chip desăvârşit cu aceia a gazetarului ale cărui pamflete şi tăeri în carne vie sunt bine cunoscute din coloanele „Cuvântului". Dar această afirmaţie a noastră nu vrea să spună că d. Dem. Theodorescu este gazetar când scrie romane şi scriitor când scrie articole, ceeace se întâmplă foarte adesea cu scriitorii-gazetari şi cu gazetarii-scriitori.

In d. Dem. Theodorescu există două personalităţi bine definite: una a scriitorului şi alta a gazetarului. Şi există o întretăiere între aceste două feţe ale talentului d-sale numai în ceeace priveşte înţelegerea etică a vieţii româneşti şi recte a societăţii noastre politice. Din acest punct pornesc două drumuri cu totul deosebite şi nu-ţi poţi da seama, citind unul din romanele d-sale, în ce măsură mai este şi gazetar dacă nu-i cunoşti activitatea din presă, după cum nu poţi bănui scriitorul, dacă nu-i cunoşti romanele, din articolele pe cari le scrie.

Cu d. Dem. Theodorescu se petrece un fenomen unic în lumea scrisului românesc, pentrucă, după cum am mai spus personalitatea d-sale scriitoricească nu este întru nimic alterată de personalitatea gazetarului, şi vice-versa. Cu alte cuvinte, suntem în faţa a doi creiatori de valori spirituale, cari se aseamănă numai prin fondul sufletesc comun: înţelegerea etică a structurii societăţii noastre şi prin nume. Atât. Aşa se explică dece ultimul d-sale roman, *Robul*, este opera unui scriitor de vastă respiraţie, a unui creiator de lume nouă, rezultată din sinteza vieţii noastre social-politice. In roman d-sa are stilul adecuat unei trăiri întense precizată în umbrele şi luminile acţiunii pe care o desvoltă, — pe când în articolele de presă d-sa este incisiv, concis şi complet descătuşat de elementul epic. Or, în acest element rezidă tot secretul artei d-lui Dem. Theodorescu.

In jurul lui Nicolin, eroul ultimului roman *Robul*, se axează toată dinamica acţiunei. Acest rob al societăţii noastre, — pentrucă acesta este Nicolin, un rob, un învins al vieţii, — reprezintă un spirit de sinteză morală al epocei noastre. Plămădit dintr'un aluat sufletesc, care a fost plasticizat la o înaltă tensiune spirituală, Nicolin, cu toate realele lui însuşiri, cu tot talentul lui nu reuşeşte să-şi facă drum în societatea noastră de azi, care este o creiaţie exclusivă a parveniţilor şi a non-valorilor.

Or, un asemenea personagiu, o asemenea structură spirituală trebuia pusă în contrast cu ceeace are societatea noastră mai specific: cu omul politc, fruct al cluburilor şi al linguşirii şefilor cari, la rândul lor, sunt tot astfel creiaţi, sau mai precis, tot astfel au parvenit. Şi din acest contrast reiese tot conflictul, adică toată problematica acţiunii romanului. Pentrucă în aceastâ carte există o problematică a societăţii noastre, a atmosferei morale rezultată din turpitudinea conştiinţii politicianilor noştri.

Ceeace exemplifică afirmaţia noastră dela începutul acestor rânduri: d. Dem. Theodorescu scrie fiindcă are ceva de spus, are de luat o atitudine faţă de desmăţul în care se găseşte mediul nostru politic. Deaceia silueta lui Nicolin se desprinde printr'o creionare rezultată dintr'un act de simpatie, pe când Obogea, şi cu el toată liota din cercul lui suferă permanenta şarjare a spiritului corosiv al autorului.

Dar contrastul de care vorbeam, care dinamizează conflictul surd dintre Nicolin şi Obagea, mai are un aspect. Din el rezultă nu numai o perfectă sudură, care dă o desăvârşită unitate acţiunii, ci rezultă, ceeace ar părea paradoxal, chiar o discriminare a acţiunii, o disjungere a trăirii celor doi eroi. Ceeace ne pune în faţa unui roman care are două acţiuni deosebite dar paralele: deoparte trăirea interioară, profundă a lui Nicolin, de alta anecdotica superficială a vieţii lui Obogea. Şi această dublare de acţiuni, cari se leagă într'un tot perfect, dovedeşte numai că fiecare personagiu în parte, Nicolin şi Obogea, au constantele vieţii sufleteşti atât de bine definite încât ar putea exista şi unul fără altul, dar împreună se completează, se reliefează, se valorifică. Nicolin fără Obogea, ar dura în paginile romanului o existenţă banală, lipsită de personalitate, ştearsă; iar Obogea, fără intersecţia lui Nicolin în viaţa acestuia, ar constitui un personagiu, şi deci o acţiune fără adâncimi, lipsită complet de dinamică. Or, viaţa, trăirea întregei acţiuni rezultă numai din împletirea existenţei acestor doi eroi.

Celelalte personagii, în special Elvira, Margot şi Raul Mischianu, nu fac decât să întregească perso-

(Urmare în pagina 2-a)

SPORT

D. Zahirnic să răspundă, sau să plece!

Cititorii noştri cunosc cu toţii scandaloasa atitudine a Federaţiei române de ping-pong, care a trimis la campionatele mondiale dela Baden-Baden (Austria) o reprezentativă fraudulos intitulată „naţională", compusă EXCLUSIV din jidani şi unguri (Paneth, Şapira, Erös, Krebs, unguroaica Nagy şi jidanca Adelştein) cari a reuşit să ne compromită din toate punctele de vedere.

Conducerea acestei nenorocite expediţii a fost încredinţată — firește — unui jidan dubios, individul Binder, cunoscut de toată lumea ca fiind unul din mai marii grupării circumcise Macaby (care a monopolizat, după cum se vede, acest sport, făcând din el un adevărat mijloc de propagandă semită şi de infectare a atmosferii sportului românesc în genere) iar acest băcan obraznic a dat o preţioasă mână de ajutor corelegionarilor săi din echipa „României" pentru a ne duce la rezultatele la care ne-au dus.

Ceeace e mai curios însă, este că individul nu înţelege să plece dela vice-preşedinţia F. R. P. P. ci stă mai departe sub tulpana ospitalieră a patronului său, ilustrul domn Zabirnic, preşedintele Federaţiei române de ping-pong.

Pe noi însă — am mai spus — plecarea lui Binder nu ne mulţumeşte.

Vrem ca toţi vinovaţii să tragă consecinţele.

Deaceea invităm DIN NOU pe d. Zahirnic să ne răspundă nouă şi opiniei publice care vrea satisfacţie.

Să răspundă ce are de răspuns, sau de nu — să plece. Răspunsul nu-l va scuti *neapărat* de plecare, dar tăcerea îi poate îngreuna situaţia.

Dacă are dreptate — şi noi putem admite „teoretic" acest lucru — să şi-o arate.

Dacă nu, încă odată, să plece!

Deocamdată îi stau la dispoziţie următoarele :

Care este preţul cu care jidanul Paneth a vândut matchul România—Polonia?

— Cam cât a cheltuit din banii Federaţiei române, d. Binder („conducătorul" echipei de ping-pong), în localurile de noapte vieneze?

— Este adevărat că polonezul Erlich, referindu-se la vânzarea matchului Polonia—Cehoslovacia de către un coechiper, a declarat textual:

„Schif a făcut contra Cehoslovaciei, exact ceeace a făcut Paneth cu noi" — şi ce măsuri înţelege să ia Federaţia de ping-pong împotriva lui Paneth?

— De unde a făcut rost Paneth de shilingi austriaci dacă la plecare n'avea (după propria sa declaraţie) nici un ban în buzunar?

— Este adevărat că oficialul maghiar Somoghy s'a declarat la Viena surprins de imoralitatea şi viaţa de ruşinoasă şi compromiţătoare risipă dusă de conducătorii echipei române de ping-pong, în capitala Vienei?

— Dece nu s'a cerut încă demisia d-lui Binder din vice-preşedinţia F. R. P. P.?

— Echipa dezastruoasă care ne-a reprezentat la campionatele mondiale de ping-pong a fost trimisă special ca să compromită anumite persoane, sau a fost numai o nouă dovadă de incapacitatea conducătorilor F. R. P. P.?

— Care sunt persoanele a căror compromitere s'a urmărit prin par-

— Când înţelege actuala conducnate?

10. Când înţelege actuala conducere a Federaţiei române de ping-pong să tragă consecinţele, plecând din fruntea unei instituţii pe care a compromis-o complect?

Aceste întrebări — formulate deocamdată foarte... respectuos, le vom repeta neîncetat până ce vom primi toate lămuririle pe cale oficială dela F. R. P. P.

Mai mult, dacă F. R. P. P. va continua să tacă, vom descoperi şi scoate noi la iveală tot ceeace trebuie să fie cunoscut de opinia publică.

Atunci însă orice scuză sau explicaţie a F. R. P. P. va fi mult prea tardivă...

Aşa dar Federaţia de ping pong să se grăbească !

An. If.

Zece întrebări pentru Federaţia Română de ping-pong

Venus joacă Sâmbătă cu Juventus

Proectul cuplării matchurilor VENUS-JUVENTUS şi CRIŞANA-F. C. RAPID, căzând — cel puţin aceasta e situaţia în momentul când scriem rândurile de faţă — matchul dintre campioni şi roş-albaştri se va disputa Sâmbătă după amiază, pe terenul Venus.

Pentru a se evita orice alte surprize neplăcute cu care timpul ne-a obişnuit atât de mult în ultimile două săptămâni, conducerea Venusului a dispus luarea unei întregi serii de măsuri preventive.

De pildă eri, după antrenamentul obişnuit al jucătorilor, echipe întregi de muncitori au continuat lucrul la refacerea terenului prin depunerea unui nou strat de sgură.

In astfel de condiţiuni, practicabilitatea terenului din Splaiul Independenţei a fost asigurată (cam scump: peste cinci zeci mii de lei) astfel că întâlnirea Venus-Juventus va putea decurge în cele mai bune condiţiuni pentru a putea satisface publicul bucureştean, întotdeauna pasionat de întâlnirile dintre „negri" şi roş-albaştri".

Formaţia Juventusului nu e cunoscută încă. Sigur este însă că Venus va alinia aceeaş formaţie care a sdrobit Duminică pe Ripensia cu 9-2.

Campionatul României de box la categoria muscă

Federaţia Română de Box a desemnat pe **Dumitru Panaitescu** să dispute în compania lui **Vasile Voinescu**, titlul de campion naţional de box amator la categoria muscă.

Matchul se va ţine în seara de 13 Martie a. c., la Galaţi.

Prima şansă o are D. Panaitescu care a mai deţinut centura de campion.

Gh. Popescu-Frank Harsenne

Mâine seară, în sala „Wagram" din capitala Franţei, excelentul nostru campion „pană" Gheorghe Popescu întâlneşte pe francezul Frank Harsemne, un boxeur francez de reală valoare.

In mod normal ploeşteanul trebuie să învingă detaşat.

Programul Societăţii naţionale de scrimă

Societatea naţională română pentru încurajarea scrimei, de sub prezidenţia d-lui g-ral Mavrocordat, a întocmit programul de lucru pe anul 1937, pe care îl redăm mai jos :

Duminecă 28 Februarie c., floretă ; Duminecă 7 Martie a. c., spadă ; Duminecă 14 Martie, sabie ; Duminecă 11 Aprilie a. c., floretă (doamne).

Campionatele naţionale studenţeşti de sky

In zilele de 21 şi 22 Februarie a. c. au avut loc la Predeal campionatele naţionale de sky, organizate de Departamentul sporturilor din U. N. S. C. R.

Campionatele s'au desfăşurat sub patronajul şi directa supraveghere a d-lui Octav Onicescu, directorul Academiei naţionale de educaţie fizică. Cu un interes deosebit conducătorul sportului în Universitate, a urmărit întreaga organizare a campionatelor, manifestându-şi toată afecţiunea faţă de studenţii sportivi.

Pe viitor preconizează Domnia-sa campionatele naţionale studenţeşti cu o amploare deosebită, care până acum din cauza lipsurilor materiale, nu o putea avea, asigurând totodată departamentul sporturilor din U. N. S. C. R. de întreg sprijinul d-sale moral cât şi material.

Reuşita technică desăvârşită se datoreşte d-lui căpitan Teacă Emilian, directorul technic al campionatelor, ajutat fiind de d. căpitan Şerbănescu şi d-nii ofiţeri dela I. M. E. F.

Studenţii concurenţi au fost găzduiţi confortabil în cabana legionară depe Susai, care a fost oferită de către d. prof. Ion Dobre.

Rezultatele:

Duminică 21 c., ora 8,30 s'a efectuat coborirea dela cabana Susai. Zăpada moale n'a oferit condiţiuni perfecte. Din 25 concurenţi, primii trei clasaţi au fost următorii:

1. Walter Eugen, A. N. E. F.
2. Babeş Arghir, A. N. E. F.
3. Busuioc Dan, Drept.

După amiază la ora 4 s'a desfăşurat pe vârful Morarului Slalomul. Au participat 25 concurenţi. Clasamentul:

1. Walter Eugen, A. N. E. F.
2. Busuioc Dan, Drept.
3. Nan Ion, A. N. E. F.

Luni 22 c., s'a alergat cursa de fond 12 km. pe o zăpadă perfectă. Au participat 10 concurenţi. Clasamentul:

1. Seifert Sigismund, A. N. E. F., 43'16".
2. Vlaicu Dumitru, A. N. E. F., 45'15".
3. Suteu Mircea, A. N. E. F., 48'58".

La ora 12 în localul „Amicii Predealului" s'a făcut distribuirea premiilor, organizatorii campionatelor urmând ca pe viitor aceste campionate să aibă caracterul unor manifestaţiuni sportive de sărbătoare.

DIVERSE

Box

— In cursul unei gale ţinute la Paris, la Elysée-Montmartre, speranţa franceză Marius Bricout a fost declarat învins la puncte, în faţa spaniolului José Mico, deşi publicul în frunte cu cronicarul de specialitate al ziarului „L'Auto" văzuse „match nul".

— Intr'o reuniune organizată de A. S. de Flandra la „Palais de la Foire Commerciale" din Lille, *Kid Tunero* va fi opus în match vedetă lui *Kid Janas*, pe distanţa de 10 reprize a 3 minute. Ar fi să zicem Cuba contra Martinica dacă ne-am lua după culoarea celor doi „Kid"...

— Secretariatul I. B. U. face cunoscut că titlul european de categoria uşoară, este vacant, întrucât contractele semnate pentru matchul *Karl Blaho-Vittorio Tamagnini*, nu i-au parvenit înainte de 18 Februarie a. c.

O nouă competiţie s'a deschis pentru desenarea unui campion al Europei; închiderea înscrierilor se va face la 5 Martie a. c.

— Intr'un clasament publicat recent în presa franceză, cuprinzând pe cei mai buni manageri de box, lionezul Mazné, figurează în fruntea celor din provincie.

Se ştie că Mazné este managerul sub a cărui înţeleaptă conducere, Milică Teodorescu, a repurtat un lanţ de victorii promiţătoare...

Mişcarea LITERARA şi artistică

Cronica muzicală

Opera Română: „Manon" de J. Massenet

Vineri seara, Opera Română, credincioasă liniei de conduită ce şi-a trasat în sensul de a ne da spectacole noui sau spectacole vechi dar cu noui distribuţii, ne-a dat prilejul de a asculta delicioasa operă a lui Massenet „MANON" sub prea ingrijita conducere muzicală a maestrului Alfred Alessandrescu. In rolul titular a apărut, tânără şi fermecătoare VALENTINA CREŢOIU-TASSIAN. D-sa a interpretat pentru prima oară în „Manon" şi aceia care i-au încredinţat acest rol se pot felicita pentru priceputa alegere. Cu un glas care, pe zi ce merge, se perfecţionează, ca tehnică şi ca artă, Valentina Creţoiu-Tassian a creat, în „Manon", un rol de o puternică personalitate, cântându-l şi jucându-l în superioare condiţiuni pentru care nu-i precupeţim nici o laudă. Nu trecem cu vederea încântătoarea apariţie a d-sale cu o serie de splendide toalete.

Des Grieux rolul lui Emil Marinescu, care se îmbolnăvise între timp, a fost cântat de Viorel Chicideanu. Deprinşi cu voci de tenor de calitate aleasă, vocea lui Viorel Chicideanu nu ne-a putut încânta. Acest tenor poate deveni un element distins dacă şi-ar da silinţa de a pătrunde secretele unei dicţiuni îngrijite, lucru ce, de altfel, se cere oricărui cântăreţ. Nu ne-a plăcut niciodată pronunţia acestui element, atât de des valorificat de direcţiunea Operei. In Contele des Grieux, tânărul bas George Marinescu, titular al multor roluri de importanţă, şi-a îndeplinit misiunea, cu mult avânt, cu o deosebită inteligenţă artistică.

Maestrul Alfred Alessandrescu a condus cu cunoscuta d-sale rutină, reuşind să dea un spectacol care satisface orice pretenţii.

SALA DALLES : „MUZICA SPANIOLA" CU EXEMPLIFICARI

Sâmbătă d. a., d .GEORGE COCEA, directorul Conservatorului de muzică „PRO-ARTE" pus sub Inaltul Patronaj al M. S. Regina Maria, a conferenţiat la Dalles asupra muzicii spaniole. Explicaţiunile d-sale de plastică, au contribuit mult la ridicarea acestei conferinţe la un înalt nivel de artistică intelectualitate. Ne miră — şi de aceia aplaudăm sincer — acest valoros element în viaţa noastră muzicală. In ciuda numeroaselor sale ocupaţii : director de conservator, prim solist la Opera Română şi Filarmonica, apoi concertist violoncelist, mai găseşte timp să ţină conferinţe şi să organizeze conferinţe şi producţii muzicale. Il felicităm călduros ca şi pe colaboratorii d-sale de Sâmbătă : d-na Sylvia Şerbescu, pianistă de apreciat talent, care a executat, cu multă simţire, bucăţi din Albeniz ; d-ra Thea Ioanin care cu o voce caldă, ca şi soarele din Spania, a cântat, cu o deosebită pricepere, mai multe cântece populare spaniole de Manuel de Falla şi d-na Nina Alexandrescu, o foarte valoroasă violonistă care a cântat cu vervă specific spaniolă, bucăţi din Joaquin Turina, Granades, Joaquin Rodrigo şi Manuel de Falla.

Acompaniamentul la pian a fost susţinut cu o distincţie artistică, de tânărul şi foarte talentatul pianist Miron Şoarec.

Nic. J. Sarru

Muzică şi Poezie

Anul II, Februarie 1937 No. 4

In editura „Fundaţiilor Culturale Regale", apare o revistă de înaltă ţinută intelectuală şi excepţională execuţie tehnică : revista „MUZICA ŞI POEZIE" redactată cu pricepere de d-na VICTORIA DRAGOŞ URSU.

Revista „MUZICA ŞI POEZIE" saută a strânge un mănunchiu deosebit de colaboratori, cari reprezintă elemente de reală valoare în domeniul lor de activitate. Această diversitate de colaborări este făcută însă cu scopul de a prezenta o viaţă spirituală în toate domeniile de artă. Conţinutul fieştecărui număr este astfel o mică enciclopedie de artă, demnă de posibilităţile celor cari semnează.

Astfel numărul pe luna Februarie aduce o foarte captivantă şi lirică mărturisire a celebrului cântăreţ Fedor Saliapin. Confesiunea lui Saliapin este remarcabilă nu numai din cauza conţinutului ei şi pentru excepţionala personalitate a cântăreţului rus.

Un articol esseu despre tragica figură a poetului Artur Enăşescu a scris d. Siloiu Cernea. Ciudata personalitate a poetului Enăşescu a devenit astăzi din nou actuală, în urma acţiunei întreprinse de către „Liga Culturală".

In domeniul muzical scrie un extrem de interesant articol d. Dimitrie Cuclin intitulată *„Pentru un imperativ categoric in estetica fundamentală a muzicii;* iar în arta plastică semnează d-na *Victoria Dragoş-Ursu* un *articol* „Manumentalitatea statuară".

Revista se închele cu un bogat material informativ, cu judicioase note şi un supliment muzical.

Redactarea revistei merită toate laudele pentru realizarea acestui număr.

— *e. p.* —

Dem. Theodorescu: Robul

(Urmare din pag. 1-a)

nalitatea lui Nicolin şi a lui Obagea.

Dar romanul d-lui Dem. Theodorescu nu crează numai tipuri ci conturează întreaga noastră atmosferă politică şi socială pe care o trăim.

Paginile în cari sunt descrise onorurile pe cari le aduce *ţara*, adică guvernul, campionului Linea ca şi umilinţa pe care o îndură invalizii pentrucă îşi strigă în stradă dreptatea şi suferinţa lor, — constituesc adevărate pagini documentare asupra dezechilibrului politic de azi şi constituesc, tot odată, dovada peremptorie că *Robul* este un roman de mare valoare social-artistică.

„Pe drept cuvânt, — spune în una din pagini Nicolin, vorbind despre agitaţia invalizilor, — autoritatea nu le poate găsi o tutelă în Stat. Ce rost au invalizii ăştia în lume ? Sunt nişte eroi nedesăvârşiţi... Nemurind decât pe jumătate, au rămas, firește, în golul dintre actualitate şi istorie. Sunt nişte încurcă-lume"...

Romanul d-lui Dem. Theodorescu este o carte amară, o carte dureroasă. Totala simpatie a autorului pentru cei umili, pentru cei slabi, ca şi revolta manifestată prin incisive caracterizări, faţă de potentaţii zilei, cari apar în lumini caragialeşti, — dau romanului d-lui Dem. Theodortscu, duioşia şi savoarea cari sunt atât de necesare într'un roman al actualităţii.

Operă de artă, prin forţa de creaţie interioară, roman social, prin documentul de viaţă românească, *Robul* rămâne o carte a vremii de desmăt moral şi politic pe care o trăim şi constitue o lecţie pentru toţi scriitorii noştri cari, cei mai mulţi, scriu numai pentru a satisface exigenţele contractuale pe cari le au cu editorii. Iar lumii cititorilor. Robul îi dă nu numai emoţia estetică ci şi durerea dezechilibrului etic în care trăim.

Ştefan Ionescu

Aspecte, insigne, comentarii

„SERENADA DIN TRECUT" de Mircea Dem. Rădulescu

Joi 25 Februarie seara, se reprezintă pentru a 41-a oară frumoasa comedie „Serenada din trecut" a d-lui Mircea Dem. Rădulescu, piesă ce alcătueşte unul dintre marele succese ale Teatrului Naţional.

Jucată în ritm viu de valoroasa pleiadă de artişti în frunte cu d-nii Al. Critico (Petru Cercel), G. Ciprian (Spătarul Mirişte), Ion Manu (Paharnicul Boloboc), care obţin aplauze la scena deschisă, de d-nii Ulmeni, Lăzărescu, Polizu, Creţoiu, Balaban, Miky Athanasiu, Anastasiad, Stroe Atanasiu şi d-nele Aglae Metaxa, Dina Mihalcea Demetru, Mary Georgescu, primă balerină de la Opera Română, „Serenada din trecut" realizează cel mai frumos spectacol din actuala stagiune pe prima noastră scenă.

Montată cu îngrijire de d. Ion Sahighian cu decoruri pitoreşti de Traian Cornescu, cu aleasă muzică de scenă din maeştrii Al. Bârtănescu şi Mihăilescu-Toscani, piesa d-lui Mircea Rădulescu străbătută de lirism avântat şi de profund naţionalism, constitue o lucrare merituoasă, dramatică şi literară.

Un public numeros şi entuziast aplaudă şi chiamă la rampă la fiecare reprezentare pe interpreţi şi autor.

„Buletinul Săptămânii"

A apărut de curând o publicaţie românească, în grupul marilor magazine informative străine, intitulată „Buletinul Săptămânii".

Tipărit în condiţii grafice excepţionale, *„Buletinul Săptămânal"* este o sinteză a activităţii săptămânale în domeniul cultural, social, politic, economic şi sportiv.

„Forţele naţionalismului creator"

— se numeşte volumul pe care l-a făcut să apară în editura „Cugetarea" d. GABRIEL DRAGAN.

Sunt reînviate în această carte figurile marilor luptători pentru crezul românesc naţionalist.

Calda evocare a tuturor celor cari au contribuit la înfăptuirea României Mari şi s'au sbuciumat pentru a realiza primatul naţionalist face din „Forţele naţionalismului creator" o frumoasă realizare în domeniul operelor de sinteză naţionalistă.

La Dalles

D-na MARIA DUMITRESCU, soprană dramatică, care a avut frumoase succese pe scenele operilor din străinătate, va da un concert la fundaţia DALLES, la 18 Martie, ora 9 seara.

In program : arii, lieduri şi cântece româneşti.

„Lacrimi de copil"

— cartea cu povestiri de o duioasă gingăşie a d-lui ALEX. LASCAR, va apare la începutul lunii Aprilie. Tipărită în editura Fundaţiei culturale „Principele Carol", cartea va însemna un preţios prieten pentru întreaga lume a celor mici.

Pentru d-na Aida Vrioni

In coloanele gazetei noastre, s'au făcut câteva aprecieri în legătură cu *„Revista scriitoarelor şi scriitorilor români"* de sub conducerea d-nei Aida Vrioni.

Precizăm că aceste aprecieri au fost făcute fără gândul de a jigni pe d-na Vrioni, distinsa scriitoare şi ziaristă, căreia îi aducem încă odată laude pentru jertfele pe care le face de atâţia ani în câmpul îngrat al literelor....

Sunt soldat şi călăreţ

A apărut în vitrinele librăriilor noua carte a lui Neagu Rădulescu.

Un roman intitulat sugestiv „Sunt soldat şi călăreţ". **O frescă de dragoste, umor şi tinereţe care va stârni o deosebită impresie în lumea intelectuală.**

Neagu Rădulescu este unul dintre puţinii noştri scriitori cari aduc în pagini o atmosferă specifică adolescenţei.

„Sunt soldat şi călăreţ" e o dovadă.

După „Dragostea noastră cea de toate zilele" şi după savurosul volum „Nimic despre Japonia" noua carte a d-lui Neagu înseamnă o frumoasă biruinţă a scrisului tânăr.

Abyssus, abyssum invocat

(Urmare din pag. 1-a)

perceptor cu subalterni şi superiori, cari îşi fac de cap, lipsindu-le asta la încasări, era firesc ca într'un asemenea balamuc să se comită şi un furt.

In fraudele dela Brăila şi dela Monetăria statului, năravurile împământenite la ministerul finanţelor sunt şi mai bine oglindite. In cele dela Brăila se vorbeşte şi de jidanul Ioil Marcus, prietenul lui Cristache Simionescu, tolerat de acesta să încaseze prin ţară abonamente pentru o revistă a câtorva afacerişti jidani. Iar la monetărie găsim un director, care face parte din rândul celor avansaţi ilegal de Cristache şi un dministrator delegat al Băncii Naţionale, care, se spune, că ar fi cumpărat de două milioane lei numai veselă.

Insfârşit, falsurile funcţionarilor fiscali apar ca o consecinţă logică a faptului, că în fruntea ministerului de finanţe se află un fals secretar general, Cristache Simionescu, lipsit de autoritatea morală de a lua măsuri în contra pungăşiilor de tot felul. Ceva mai mult, acest fals secretar general îl fereşte de sancţiunile penale pe falsificatorul Miduş, aşa cum nu de mult timp l-a scăpat de puşcărie pe un director din minister, în urma unei evidente sustrageri de acte publice.

Din acest examen al faptelor se poate vedea clar, că există o totală criză de moralitate şi de autoritate, începând cu însăşi conducerea ministerului de finanţe şi sfârşind cu ultimul funcţionar fiscal, care este complicele răufăcătorilor mici şi mari, din serviciul şi din afara ministerului.

Politicianizarea funcţionarilor statului a dus la sfărâmarea ierarhiei valorilor. Canaliile şi toţi nechemaţii au fost puşi în locuri de frunte, pentru ca prin incapacitate, lipsă de vigilenţă, dezinteres şi rea voinţă în serviciu, să ajungă pretutindeni complicii samsarilor şi pungaşilor, sau prietenii toleranţi ai jefuitorilor de tot felul ai statului, pentru ca la rândul lor să fie protejaţi de organizaţia guvernamentală locală.

Fără conducere, fără organe cinstite şi severe de control şi, fără funcţionari capabili şi conştiincioşi, finanţele publice au rămas pe seama borfaşilor, nemernicilor de tot soiul şi falsificatorilor cu protectori chiar la conducerea trebuirilor statului.

Prăpastia unei crize morale cere întotdeauna noui prăbuşiri morale.

Este firesc deci lanţul acesta de nelegiuiri, este simptomatic, de vreme ce a fost tolerat un fals secretar general în fruntea ministerului de finanţe.

P. Tipărescu

Administraţia comercială a porturilor şi a căilor de comunicaţie pe apă P. C. A.

Publicaţiune

No. 276/22 Februarie, 1937

Serviciul Central de Economat P. C. A., ţine licitaţie publică, pentru aprovizionarea Administraţiei, cu cable şi materiale electrice.

Licitaţia va avea loc în ziua de 29 Martie 1937, ora 11, în biurourile Serviciului Central de Economat, din str. Domniţa Anastasia, No. 16, etaj III.

Specificaţia şi condiţiunile tehnice şi administrative, se pot vedea zilnic, în biurourile serviciului.

DE LA O ZI LA ALTA

TEATRU

OPERA: De-aşi fi rege.
TEATRUL NAŢIONAL: Victoria regina.
TEATRUL REGINA MARIA: De ziua nevesti-mi.
TEATRUL COMOEDIA: Poveste de iubire.
seara: Ora H.
MODERN: Afacerea Kubiscky.
TEATRUL VESEL: Călugărul din vechiul schit.
TEATRUL LIGII CULTURALE : Cadavrul viu.
TEATRUL ALHAMBRA 101 Alhambra Melody.
TEATRUL EFORIA VOX: Floarea din Hawai.

CINEMA

CAPITOL: Misiunea brigăzii 41 şi complectare.
ARO : Elisabeta regina Angliei, jurnal şi completare.
A.R.P.A. : Acuzata, cu Dolores del Rio, jurnal şi completare.
ROXY: Misiunea brigăzii 41 şi completare.
FEMINA: Cei mari cu Gaby Morlay Studentul cerşetor şi Săraca fetiţă bogată.
TRIANON: Balada orfanului, jurnal şi complectare.
FORUM: Romeo şi Julietta şi Băetana.
MANON: O noapte pe Dunăre şi Victoria.
OMNIA: Romeo şi Julietta şi Dominoul Verde.
FRANKLIN (Ateneul Român): D-na Lilly şi Serviciul secret.
CITY: Rose Marie şi Săraca fetiţă bogată.
DARLY: Grădina lui Allah şi In umbra scaunului electric.
MARCONI: Circul, jurnal şi revistă.
MODEL: Fiica lui Dracula şi Misterul unei nopţi.
BARCELONA: Aur chinezesc şi Vreau să mă mărit.
CENTRAL: Comoara blestemată şi Anny se amuză
COTROCENI: Subt două drapele şi Marieta.
DIANA : Circul veseliei şi Craiul pădurilor.
DICHIU: Micile aliate şi Beau să uit dragostea.
MILANO: Grădina lui Alah şi S'au furat perlele Koronoff.
ORFEU: In ghiarele canibalilor, Piccolino şi Banda veselă.
PACHE: Diavolul alb şi Stan şi Bran ţigani.
VOLGA (Dorobanţi): Antonio Adverso şi Domnişoara Lilly.
DORY: Tumultes, Muntele blestemat şi compania Trubaduru.
LIZEANU: Măslutiorul şi Pat şi Patachon compozitori.
FLORIDA: Lupii între ei şi Agentul Asew.
PAX: Dinamita şi Copilul străzii.
UNIC: Ave Maria şi Tumultes.

RADIO

MIERCURI, 24 FEBRUARIE 1937

14.30: Continuarea concertului.
15.00: Ultmiele ştiri. Bursa cerealelor.
18: Concert de muzică executată de pianişti francezi (discuri).
19.00: Ora. Mersul vremii.
19.03: Istoria muzicii. Muzică italiană (III). Opera italiană.
Cuvânt explicativ de Emanoil Ciomac.

UNIVERSITATEA RADIO

21.00: O domniţă necunoscută, de C. Gane.
21.20: Concert de pian. D-na Silvia Şerbescu..
21.55: Actualităţi anglo-americane, de prof. Dragoş Protopopescu.
22.10: D-na Margareta Vasilescu-Dejana (canto).
22.0: Radio-jurnal. Sport.
22.45: Concert nocturn al orchestrei Jean Sibiceanu, transmis dela restaurantul Răcaru.
22.45: Jurnalul pentru străinătate în limba franceză şi germană.
23.45: Ultimele ştiri.

JOI, 25 FEBRUARIE 1937

6.30. Deschiderea emisiunii. Gimnastică ritmică. Radio jurnal. Concert de dimineaţă (discuri). Sfaturi gospodăreşti şi medicale.
7.30. Inchiderea emisiunii.
13.00. Ora. Culturale. Sport. Cota Dunării.
13.10. Concert de prânz. Muzică variată (discuri).
14.10. Radio jurnal: Ora. Mersul vremii. Bursa. Ştiri interne şi externe.
14.30. Muzică distractivă (discuri).
15.00. Ultimele ştiri. Bursa cerealelor.
16.45. Ora Copiilor:
I. Şezătoarea Şcoalei primare de fete No. 17 „Polizu" de sub direcţia d-nei Eliza Alexandrescu.
II. Jurnalul copiilor de Victor Ion Popa.
18.00. Concert de muzică distractivă şi de dans al Orchestrei de salon Radio, dirij. de D. Teodoru.
19.00. Ora. Mersul vremii. Actualităţi.
19.10. Continuarea concertului.
20.00. Limba cronicarilor, de Pompiliu Constantinescu.
20.20. Voci frumoase de ieri şi de azi (discuri).
20.55. Programul concertului simfonic de Emanoil Ciomac.
21.15. Concert simfonic al Orchestrei Filarmonica, dirij. de George Georgescu, (Transmsiie dela Ateneul Român).
22.05. Radio jurnal, Sport.
22.20. Continuarea concertului simfonic.
23.15. Muzică distractivă (disc).
23.45. Jurnalul pentru străinătate în limba franceză şi germană.
23.55. Ultimele ştiri.

La Camera

Cum se pregătesc alegerile dela Bacău

— Protestul ridicat în Cameră de d. deputat G. Urziceanu. —

Ședința se deschide la ora 4.15, sub președinția d-lui Partenie Dan.

Pe banca ministerială d-nii I. Inculeț, M. Cancicoff, V. Pop.

CUM E PROTEJATA SOC. „GOETZ"

Fac diverse comunicări d-nii Cartojan, Iosifescu, Beloiu, Iacobescu, Șerban Barbu.

D. GH. URZICEANU ridică următorul protest:

„Se pregătește să se dea societății forestiere „GOETZ", societate în componența ei străină, o autorizație. Această autorizație dă societății dreptul de a construi în jud. Bacău, în comuna Asău, un Decauville pe o distanță de 30 de km. pentru a exploata o pădure, pe care Casa Pădurilor a dat-o acestei societăți forestiere străine.

„Domnilor deputați, eu sunt în posesia unui memoriu semnat de peste o mie de locuitori a cinci comune din această Vale a Trotușului, care solicită respectuos domnilor miniștri o atențiune deosebită în ceiace privește această aprobare, pentru următoarele motive:

„Se știe, că regiunei Văei Trotușului — și eu sunt bucuros că se află aci d. ministru al finanțelor, cunoscător al acestei situații, ca unul care cel dintâi ar trebui să-și dea seama de situația destul de dureroasă, pe care o au acești muncitori români din Valea Trotușului.

„Locuitorii din această Vale a Trotușului cari în cea mai mare parte sunt viteji ai războiului de întregire, care au apărat această țară cu jertfa lor se găsesc în situațiunea precară întrucât singura lor posibilitate de existență este cărăușia. Pădurile din această vale a Trotușului nu sunt în stăpânirea lor, iar pământ cultivabil nu au, ei nefiind împroprietăriți. Din momentul în care societatea jidovească „GOETZ" vine și face acest decauville pe o distanță de 32 de km. va înceta completamente cărăușia și 800 de capi de familii din această regiune vor fi aruncați într'o sărăcie și mai grea decât aceia în care se găsesc astăzi.

Pentru aceste considerațiuni rog pe d-nii miniștri de comunicații și muncă să aibă în vedere doleanțele acestor muncitori și să vadă dacă nu este cazul să oprească această construcțiune sau în tot cazul atunci când ea apare absolut necesară să îngrijească ca acești locuitori să nu fie aruncați pe drumuri, muritori de foame.

CUM SE PREGATESC ALEGERILE LA BACAU

„Peste câteva zile, spune d. Urziceanu, adică la 26 Februarie a. c., au loc la Bacău alegerile complimentare pentru municipiu prin alegerea celor 18 consilieri eșiți la sorți. Cu prilejul distribuirii cărților de alegător pentru această alegere s'a observat cu un număr considerabil de români, cu toate drepturile câștigate, folosind până în prezent în toate alegerile exercițiul dreptului de vot, au fost de data aceasta omiși depe listele electorale.

„Prin aplicațiunea legii administrative intrată în vigoare la 27 Martie 1936, conform art. 7 din această lege, urma ca în termen de trei luni să se facă revizuirea listelor electorale rămase definitive din 1936, pe toți acei ce au figurat în listele anilor precedenți, începând cu listele dela anul 1925 și care au fost omiși sau șterși în mod ilegal. Se pare că această dispoziție legală nu a fost îndeplinită, întrucât precum arătam mai sus, peste 1000 de alegători la municipiul ce-și exercitase dreptul de vot în toate alegerile, astăzi se văd omiși depe aceste liste. Ministerul de justiție, sesizat de această neregularitate, a înștiințat telegrafic biroul electoral din Bacău, că este autorizat a elibera cărțile de alegător și celor înscriși în listele electorale întocmite pe anul 1935.

„Departe de mine gândul că această măsură a ministerului de justiție ar constitui o simplă farsă, dar îmi permit a atrage atențiunea d-lui ministru de justiție că măsura aceasta este cu totul ineficace întrucât s'a constatat că listele actuale au fost întocmite după acelea din 1935, când toți cei omiși din liste acuma se aflau deja omiși la acea dată. Din nefericire populația românească din orașul Bacău fiind aproape în minoritate, elementul jidovesc invadând-o, printr'o întâmplare bizară au fost omiși din liste tocmai românii, cei dintâi chemați să-și aleagă conducătorii la municipiul Bacău. Pentru ca alegerea dela Bacău, la care participă prin însăși candidatura sa d. ministru al finanțelor, să nu fie atinsă de nicio suspiciune și pentru a se repara o gravă, eroare, rog pe d. ministru al justiției să binevoiască ca telegrafic să autorizeze biroul electoral Bacău să distribue cărțile de alegător și celor ce figurează legal înscriși în listele electorale pe anul 1934".

Se votează, apoi, proiectele: de credit meșteșugăresc; pentru revizuirea pensiunilor foștilor lucrători și meseriași C. F. R.

EXCEDENTUL BUGETAR

Incepe discuția generală asupra întrebuințării excedentului bugetar.

D. V. MADGEARU a făcut o critică aspră și a vorbit despre deficitele bugetare, echilibrul bugetar și rezultatul executării bugetului în curs.

D. raportor a răspuns observațiunilor, arătând că excedentul bugetar a fost bine împărțit pe ministere.

Ședința se ridică la ora 8.

Azi, la ora 4, ședință.

Senatul

Al treilea sistem: *ar fi cel introdus în Bulgaria, care este o obligativitate numai să mascheze înarmarea țării.*

Noi nu avem nevoie de nici o mascare, întrucât suntem un stat victorios și nouă nu ni s'a impus efective reduse, prin tratatele de pace, așa cum e cazul cu Bulgaria.

Alt sistem admisibil nemaiexistând, ce urmărește guvernul prin acest proiect?

D. I. NISTOR, ministrul muncii, arată că sistemul de preconizat în actualul proiect este, original și național. Se urmărește ca tineretul premilitar să die utilizat și la munca de folos obștesc.

D. prof. A. C. CUZA: D. Ioanițescu când va veni la putere, nu înțelege să guverneze decât prin unul din cele 3 sisteme, pe care le-a expus d-sa.

„Ca naționalist, nu admite să fie și un sistem național român?"

D. D. R. IOANIȚESCU precizează că stând astfel lucrurile, taberele de muncă viitoare la noi în țară vor avea caracter de organizare militară, deci o prelungire a legii premilitare și nu un scop social așa cum s'ar cuveni.

Oratorul trece apoi la analizarea întregului proiect de lege, propunând ca recrutarea elementelor de instrucție să se facă dintre oameni bine pregătiți și având educație și cultură pedagogică.

După d. Ioanițescu a luat cuvântul d. senator Jumanca, care aduce critici proiectului.

Ședința s'a ridicat la orele 7 seara.

Azi ședință la orele 4 d. a.

Politice

MEMBRII organizației național-creștine din sectorul I Galben, sunt rugați a lua parte la ședința săptămânală, care va avea loc azi, Miercuri, 24 Februarie ,ora 9 seara, la sediul organizației sectorului, din str. Romană, colț cu str. Vasile Lascăr (Casa Făgădău).

*

ACȚIUNEA FRONTULUI ROMANESC LA CRAIOVA

Craiova, 23. — *Organizația „Frontului Românesc" de aci de sub președinția d-lui av. NICU IOVIPALE, fost prefect, a ținut zilele trecute în sala „Ramuri" o consfătuire intimă. Au luat parte toți fruntașii partidului care candidează în apropiatele alegeri comunale și conducătorii Frontului național al muncii în frunte cu d. VIRGIL MOLIN.*

D. av. Nicu Iovipale *mulțumește reprezentanților muncitorimii pentru sprijinul pe care îl dau în alegeri și în care muncitorii au 8 locuri din cele 35. In continuare, d-sa anunță că începând de azi cu întrunirea de cartier care va avea loc în str. Severinului No. 142, declară deschisă lupta electorală.*

D. V. Molin *mulțumește d-lui av. N.* Iovipale *pentru cuvintele frumoase adresate muncitorimii și aduce elogii d-lui* Valda-Voevod *care a ridicat primatul muncii naționale. Omagiază apoi pe d. D. R.* Ioanițescu, *fost ministru al muncii, sub oblăduirea căruia s'au votat legi care au ridicat starea muncitorului român.*

Ultimul vorbește d. Radu Georgescu, *care arată starea nenorocită a muncitorului român din care nu se poate ieși decât urmând noulle orientări date muncitorimii de „Frontul Românesc".*

Intărirea hotarelor spre Ungaria

— Un interesant proiect de lege din inițiativă parlamentară. —

In județele dela frontiera de Vest a țării, elementul românesc se găsește amestecat cu diferite minorități: unguri, ruteni evrei, etc., minorități neincadrate în ordniea noastră de stat, neidentificate cu interesele și aspirațiile neamului românesc, unele chiar — cele ungurești și evreești în special — prezentând pronunțate tendințe centrifugale, datorită reminiscențelor din trecutul apropiat, proximității statului maghiar, dar mai ales propagandei revizioniste ungurești, care încearcă să mențină trează conștiința maghiară prin toate mijloacele, să împiedice astfel orice apropiere și înțelegere între populațiile majoritare și minoritare.

Mai mult, puterea economică a regiunii românești dela frontiera de Vest, continuă și astăzi, poate mai mult ca oricând, să se găsească în mâini exclusiv străine de neamul nostru. Nu numai comerțul și industria sunt acaparate de străini, dar pământul din Vestul României Mari se află în mare, prea mare parte, în stăpânirea moșierilor unguri și jidanilor iredentiști. Situația aceasta, dăunătoare românismului, continuă și se agravează neincetat, cauza fiind ajutoarele financiare acordate cu mână largă prin filialele băncilor ungurești de asupritorii noștri de eri marilor și micilor proprietari rurali de origină etnică străină.

Datorită acestor stări de fapt — care este inutil să fie ilustrate prin statistici minuțioase, realitatea fiind bine cunoscută de factorii de răspundere și de întreaga suflare românească — Românii ardeleni dela granița de Vest își continuă în parte și azi viața de somnolență a conștiinței românești, iar procesul de maghiarizare al acestei oropsite majorități, impuse eri de foștii stăpânitori ai Ardealului, nu a fost deloc întrerupt prin înfăptuirea idealului nostru național. După 18 ani dela Unire, această parte a țării se află încă în orbita economică și spirituală a Ungariei, fapt ce constitue o gravă primejdie pentru integritatea hotarelor noastre.

Pentru aceasta, d. deputat ILIE C. BARBUL a depus în Cameră, din inițiativă parlamentară, următorul proiect de lege:

1) *Toate proprietățile agricole din comunele rurale și urbane dobândite dela 1914 încoace sub orice titlu din partea cetățenilor români de altă origine etnică decât cea română, mai mari de 25 jug. ca suprafață și situate înlăuntrul unei linii demarcaționale de 100 km. de la frontiera de Vest dinspre Ungaria, vor fi expropriate din cauză de utilitate publică pentru colonizare și pentru formarea proprietăților românești mici și mijlocii.*

D. ILIE BARBUL
deputat de Satu Mare

2) Toate acele proprietăți mai mari de 50 jug. care nu intră în prevederile art. 1, dar care sunt în proprietatea cetățenilor de altă origină etnică decât cea română, precum și proprietățile cetățenilor maghiari, indiferent de suprafață, vor fi cumpărate de Stat, pentru același scop.

3) Prețul proprietăților expropriate în baza art. 1, va fi suportat de Stat și va fi stabilit la valoarea reală din momentul exproprierii și plătit cu rentă de expropriere, la art. 2, vor fi plătite în numerar la valoarea reală din momentul cumpărării.

4) *Atât la colonizări, cât și la formarea proprietăților mici și mijlocii, vor fi preferați cavalerii ordinelor „Mihai Viteazul" și „Ferdinand", foștii voluntari, decorații de război, văduvele, invalizii, orfanii de război, ofițerii și subofițerii de rezervă, și dăunații de război, — precum și românii de peste hotare.*

5) *Exproprierea va fi efectuată de instanțele judecătorești după procedura fixată de legea exproprierii din Transilvania, iar cumpărările de către ministerul agriculturii și domeniilor.*

Procedeie inadmisibile la Cameră

— Trec legi cu duiumul, deși în incintă sunt numai câțiva deputați. —

Camera a luat, aseară, în considerare, mai multe proiecte de legi, deși în incintă erau numai NOUA deputați, dintre cari trei purtau discuții, la banca ministerială, cu liliputanul Mircea Cancicoff.

D. N. N. SAVEANU
președintele Camerei

Dar ceeace e curios, e altceva.

La votul cu bile, pentru luarea în considerare, s'a constatat că deși numai NOUA membri ai Adunării erau prezenți, totuș au ieșit la numărătoare 194 de bile.

E rușinos!...

Adevărat e, că desbaterile nu erau presidate de d. N. N. Săveanu.

Intrebăm, însă: e admisibil ca asemenea procedeie să se repete și să se îndătineze?

Bucuriile celor fără bucurii..

Ce scomptau național-țărăniștii și ce s'a petrecut

Național-țărăniștii au manifestat, ieri dimineață mai ales, un optimism robust.

Scomptau, în urma celor petrecute în ajun — cari au avut un caracter pur inofensiv — o criză de regim.

Adică, socotiau că d. Tătărăscu e la strâmtoare, e încurcat în țesute de agitatorii de meserie și neștiind cum să se descurce va prezenta Suveranului demisia cabinetului.

Prognosticurile național-țărăniștilor erau așa de mari, exagerau așa de mult realitatea, că și începuseră să se consfătuiască febril, împărțind portofolii, afurisind și promițând să taie în carne vie.

D. ION MIHALACHE

Dar au fost aduși la normal de evenimente: s'a făcut o simplă remaniere.

Seara, la Cameră, ghemuiți într'un colț al bufetului, triști ca o zi ploioasă, d-nii Madgearu et Comp. își împărtășiau deziluziile.

Și câte, încă, își vor mai împărtăși!...

O mare lovitură pentru grupul H

— Primul ministru a dovedit, că nu se lasă terorizat de bisericuțele din partid. —

Remanierea de ieri a însemnat o mare lovitură pentru grupul H, care în ultimele două săptămâni a încercat să zădărnicească anumite acte ale guvernului, convins fiind că lovește în d. G. Tătărăscu.

Iată, însă, că președintele consiliului de miniștri — așa cum am subliniat și ieri — a dat o lecție exemplară celor ce s'au condus, de-alungul acțiunii lor, numai de satisfacerea intereselor lor de clan.

Cum vor reacționa hașiștii?

Sau, mai precis: cum vor mai fi manevrați de d. Ion Inculeț, părintele lor spiritual?

Noi avem convingerea, că nu mai au nici o influență, oricât se vor vânjoli.

Și, mai e încă ceva: d. Gh. Tătărăscu, cu prilejul remanierii, a dat dovadă că știe să nu se lase terorizat de bisericuțele din partid și de acei ce întocmesc moțiuni cu ajutorul cărora să realizeze beneficii personale.

Intrevederea D. Brătianu-R. Franasovici

O LUNGA întrevedere a avut loc aseară între d-nii DINU BRATIANU și R. Franasovici.

Guvernul a fost remaniat

—Au rămas fără portofolii d-nii Iuca și Djuvara—

Oridecâte ori am vorbit, în paginile acestei gazete, despre remanierea cabinetului, am fost cenzurați. Opinia publică de altfel, a observat, totdeauna, că cenzorul colabora cu noi și ne masacra reportagiile.

Iată, însă, că ceeace nu era voe să se scrie, s'a împlinit.

Guvernul s'a remaniat.

D. GH. TATARASCU a preluat interimatul ministerului de interne; d. general GABRIEL MARINESCU, prefectul poliției Capitalei, a fost numit subsecretar de stat la ministerul de interne; d. V. P. SASSU a rămas interimar la agricultură și e trecut titular la justiție, având ca subsecretar de stat pe d. A. BENTOIU, fostul cerber al cenzurei; ministerul armamentului, contopit cu cel al apărării naționale, are ca subsecretar de stat pe d. general GLATZ; la președințe ca subsecretar a fost trecut d. PETRE BEJAN.

D-nii DIM. IUCA și M. DJUVARA au fost menținuți în guvern ca miniștri fără portofolii.

La ora 5 d. a., d-nii general GABRIEL MARINESCU și general GLATZ, însoțiți de d. GH. TATARASCU, s'au prezentat în audiență Suveranului și au depus jurământul de credință.

Dupăce au plecat dela Palatul Regal, d-nii Tătărăscu și Marinescu s'au dus la ministerul de interne, unde au luat servicille în primire.

DECLARAȚII PRESEI

Preluând ministerul de interne, d. Gh. Tătărescu a făcut presei următoarele declarații:

„Am crezut necesar să iau conducerea ministerului de interne, aducând astfel o contribuție personală la opera de consolidare administrativă și consolidare gospodărească, înfăptuită sub guvernarea noastră. Voi veghea, în deosebi, ca sub ministeriatul meu, ideia de autoritate să nu sufere nicio știrbire și legalitatea să rămână în permanență biruitoare.

In țară domnește liniște și ordine și întreaga populație beneficiază de urmările începutului de prosperitate care se vădește în toate domeniile vieții economice.

Nu voi lăsa ca această liniște și această ordine să fie amenințate de câteva focare de agitații, creiate de oameni fără de răspundere, și nu voi tolera ca bunul renume al țării să fie sdruncinat de o mică minoritate de turburători, care nu are nimic comun cu sufletul masselor și cu nevoile lor.

Cine va mai lovi, va fi lovit de toată asprimea legilor; cine va mai provoca și turbura, va simți toată povara sancțiunilor necruțătoare, NICI UN ACT ILEGAL IMPOTRIVA NIMANUI, DAR RESPECTUL LEGILOR IMPUS TUTUROR, — iată principiul care mă va călăuzi la administrarea țării și în apărarea ordinei, hotărît a-l aplica cu o mână care până azi n'a șovăit niciodată".

ȘI O CIRCULARA

Iar prefecților și primarilor din țară a trimis o circulară cu acest cuprins:

„Am luat azi conducerea ministerului de interne. Executarea ultimei părți din programul nostru de guvernare reclamă prisos de muncă și de vigilență. Nici una din frânele autorității nu trebue să cadă din mâna dvs., și nu trebue să slăbească nici unul din resorturile grație cărora s'a realizat în ultimii trei ani, minunata operă de refacere gospodărească, cu care se mândrește guvernarea noastră.

In desăvârșirea acestei opere ca și în acțiunea pentru stăpânirea situației, cer tuturor colaboratorilor mei, conștiință, zel și înțelepciune".

Generalul Samsonovici

a demisionat din armată

ZILELE trecute, d. general de divizie N. Samsonovici, fost șef al marelui stat major, a demisionat din cadrele active ale armatei.

Soc. de Telefoane în discuția Camerei

— Interpelarea d-lui deputat Leon Scridon —

Mâine, Joi, d. deputat LEON SCRIDON va face o interpelare la Cameră cu privire la Soc. de Telefoane.

D. LEON SCRIDON va arăta cu această ocazie imensele prejudicii materiale pe care le-a suferit statul prin concesionarea telefoanelor, cât și tratamentul nedrept și omenos la care este supus personalul românesc de Soc. de Telefoane

Apoi, d-sa va arăta că prin felul cum funcționează Soc. de Telefoane sunt periclitate interese importante cari privesc siguranța statului și apărarea națională.

Comemorarea luptătorului naționalist Celebi Gihan, fost președinte al republicei tătare din Crimeea

Ieri dimineață, la orele 11, Asociația studenților turci din România a comemorat 19 ani dela moartea luptătorului naționalist CELEBI GIHAN, fost președinte al Republicii Tătare din Crimeea, căzut pe câmpul de onoare pentru independența Crimeii de sub jugul bolșevic.

S'a oficiat o slujbă religioasă la Moscheea din Parcul Carol, urmată de o cuvântare rostită de d. Eiub Musa, președintele Asociației, după care s'a procedat la depunerea unei jerbe de flori pe mormântul Eroului Necunoscut.

La această solemnitate au luat parte, pe lângă membrii Asociației, d-nii: Boboc, delegatul Uniunii Naționale a Studenților Creștini Români; Niculae Frecea, Titus Petrescu, președintele și vicepreședintele Cercului Studențesc Constanțean; Niculae Trifan, președintele Cercului Studențesc Tulcean, precum și un însemnat nu iar de studente și studenți, dela diverse facultăți.

Mă socotesc în serviciu comandat...

— Așa a declarat primul ministru, preluând ministerul ordinei publice. —

Președintele consiliului de miniștr,i răspunzând cuvântării d-lui Dim. Iuca, ministru de stat, — care, părăsind internele, spunea că are conștința împăcată că și-a făcut datoria — a ținut să accentuieze:

„E vremea faptelor, de aceea vă rog să luați la cunoștință că nu sunt aici ca să vorbesc, ci să acționez.

Momentul actual reclamă prezența în frunteа ministerului de interne a șefului guvernului.

Mă socotesc, ca și în toate celelalte însărcinări politice pe care le-am avut, în serviciu comandat.

Voiu fi, trebue să fiu un supraveghetor al administrației generale a țării. Voiu fi, trebue să fiu un veghetor al ordinei în stat.

Voiu fi, trebue să fiu și un supravheghetor al ordinei în stat cu conștiință și pasiune.

Vă cunosc încă de acum 13 ani, zelul, vă cunosc devotamentul, vă cunosc sufletul

In mine nu veți avea numai un șef, dar întrucât vă veți îndeplini datoria și un prieten.

Și știind că toți vă veți îndeplini datoria vă consider de pe acum prieteni.

Și în această calitate vă voiu ajuta, vă voiu îndruma, vă voiu ocroti.

Am datoria să mulțumesc prietenului Iuca pentru cei trei ani de muncă și de jertfă puși în slujba ministerului de interne, unde a lăsat o urmă adâncă pe ogorul administrativ al țării.

Și acum, domnilor, la lucru".

Asigurările premierului, pun lucrurile într'o lumină nouă.

E vremea faptelor, spune d-sa.

In adevăr, lumea vrea fapte!...

Un succes electoral al partidului „Totul pentru Țară"

FOCȘANI, 23. — In ziua de 17 Februarie au avut loc în com. Țifești, alegerile comunale.

Rezultatul a fost următorul: TOTUL PENTRU ȚARA 230 VOTURI — 6 MANDATE.

LIBERALII 160 voturi — 4 mandate.

NAȚIONAL - CREȘTINII 81 voturi.

VAIDIȘTII 56 voturi.

Țărăniștii 54 voturi.

Discuția la proiectul de lege pentru organizarea muncii obștești

Ședința s'a deschis la orele 4 sub președinția d-lui *C. Alimănișteanu.*

Pe banca ministerială d-nii: *dr. C. Angelescu, I. Nistor* și *M. Berceanu.*

După cetirea și aprobarea sumarului din ședința precedentă se trece la ordinea de zi: discuțiunea generală asupra proiectului de lege pentru organizarea muncii de folos obștesc.

D. D. R. IOANIȚESCU luând cuvântul la proiectul de lege a muncii de folos obștesc, subliniază dela început că intenția d-lui ministru al muncii este destructivă, întrucât dispozițiunile proiectului prevăd clar desființarea taberelor de muncă.

In ceiace privește partea introductivă, adică partea constructivă a proiectului, nu s'a ținut seama de cele trei sisteme a taberelor de muncă, introduse și legiferate de mai multe state din Europa.

Primul sistem: *este cel englez, care a prevăzut centre de instrucție pentru ridicarea profesională. Acest sistem s'a introdus sub presiunea celor 2 milioane de șomeuri, combătându-se astfel șomaju.*

Al doilea sistem: *este tot din Anglia, pe care l-a introdus apoi Germania național-socialistă. Astfel se introduce obligativitatea de-a munci în tabere organizate. In Germania această educațiune are caracter pur naționalist.*

O consfătuire vaidistă la Craiova

LA CRAIOVA se va ține Duminică 28 cor., o reuniune a tuturor șefilor de organizații ai Frontului Românesc din Oltenia.

Vor participa d-nii: deputat ADAM IONESCU dela Vâlcea, ȘTEFANESCU - GOICEANU Mehedinți, N. IOVIPALE Craiova, avocat TUDORAN ROMANAȚI, ADRIAN BRUDARIU Gorj.

Dela centru va sosi încă de Sâmbătă seara d-nii D. R. IOANIȚESCU fost ministru, secretarul general al Frontului Românesc, deputatul I. MODREANU, PETRE TUDOR ș. a.

Mandatarii națiunii!?

(Urmare din pag. I-a)

ter: 12 parlamentari în jurul biroului unui ministru, care rezolvă în fugă câte 10-12-15 hârtii ale fiecăruia. Vine și rândul unui... naționalist. — „Te rog, o hârtie a soacră-mii. Cere... cutare". Ministrul citește. Apoi ridică ochii: — „Dar bine, d-ta... cu soacră... jidancă!? — „A, pardon, am greșit... V'am dat altă hârtie...

Pardon, pardon... dar ăsta-i parlamentarismul nostru, scumpe d-le Batzaria. Nu generalizez, deși un înțeles strict al cuvântului de „majoritate" mi-ar da dreptul s'o fac. Intreb, însă: mai are, în aceste condiții vre-o justificare morală parlamentarismul nostru? Nu crezi și d-ta că toată lumea are dreptul să spună: dacă este vorba să avem samsari dacă e nevoie să-i avem, foarte bine să fie! Dar, mă rog, de ce să-i plătească statul, cu leafă, diurne și permise pe calea ferată?

Eu, deși cred că țara, pentru multiplele ei răni, cari se cer lecuite, simte imperios nevoia mânii de fier a unui dictator, n'aș exclude, de plano, parlamentarismul. Dar un parlamentarism real, parlamentarismul boerilor noștri de odinioară, în care averile personale se iroseau, nu se acumulau în politică.

Dar buruiana rea nu este numai a parlamentarismului. Este în genere a politicianismului, fie el și ministerial. Să-mi dați voie să v'o înfățișez, concret, într'un articol viitor.

DR. ILIE RĂDULESCU

Dreptate, proprietarilor de autocamioane!

O nouă categorie de cetățeni sacrificată

După scandalul cu autobuziștii din Capitală, a căror cauză am susținut-o noi timp de aproape o lună de zile, iată-i și pe proprietarii de autocamioane din România lipsiți de orice sprijin și gata să intre în rândul celor ce-au căzut victime nelegiuirilor săvârșite cu atât curaj în ultimul timp de către autorități.

Se știe că proprietarii de autocamioane din România au combătut cu vehemență legea cărăușiei publice din 1930 și 1932, lege inspirată de jidanii KOENIG și LAZAR, ambii foști conducători ai „Grupajului Român".

Astfel, datorită acțiunii dusă în această direcție, organele respective și opinia publică mai ales și-a dat seama de marea nedreptate ce li s'a făcut propiretarilor de autocamioane, încât pe drept cuvânt se poate spune că aceștia din urmă sunt astăzi forțați să recurgă la fel de fel de mijloace pentru a nu se lăsa terorizați de anumite procedee incalificabile.

Propiretarii de autocamioane din România cer să nu fie lăsați să-și piardă hrana de toate zilele astfel cum se va întâmpla în cazul când cei în drept nu vor interveni de urgență pentru a evita un nou scandal de proporții catastrofale.

DISTRUGEREA SOCIETAȚILOR PARTICULARE JIDANEȘTI

După cum se vede este dela sine înțeles pentruce proprietarii de autocamioane se agită și protestează cu tărie împotriva noului proect de lege care extinde monopolul cărăușiei și în favoarea căilor ferate particulare.

Iar pentru a arăta cât de îndreptățiți sunt proprietarii de autocamioane să înceapă o acțiune energică care să aibă ca prim obiectiv: DISTRUGEREA TUTUROR SOCIETAȚILOR PARTICULARE — PLINE CU JIDANI — CE AU PROMISIUNI CA LI SE VA ACORDA UN MONOPOL ȘI LOR, pe lângă acela al căilor ferate, este suficient să amintim că statul încasează depe urma celor 4000 de autocamioane, care lucrează în România, aproape un miliard.

Cu alte cuvinte iată o nouă categorie de cetățeni sacrificată pentru a se da posibilitatea societăților particulare să realizeze beneficii fabuloase numai fiindcă există un vad al cărăușiei rutiere.

Și acest vad l-au creiat numai proprietarii de autocamioane din România cari în momentul de față cerșesc dreptatea la ușile autorităților.

Banca Națională

și necesitatea înființării creditului forestier creștin

Duminică 21 Febr. 1937 a avut loc adunarea generală a acționarilod Băncii Naționale, din care constatăm că a început a se face oare care derogări dela art. 22 al statutelor Băncii pentru a se falicita opera de reinviere a Creditului, atât de indispensabil vieții economice a țării, în actualele împrejurări. Iată și textul modificator:

„ART. 99 (nou). — Prin derogare dela art. 22, Banca Națională va putea să participe la capitalul instituțiunilor românești de credit agricol, meșteșugăresc, funcționăresc pentru intensificarea producției aurului și metalelor sau construcții de silozuri în vederea warantărilor, la care însă și Statul va fi participant efectiv.

Toate aceste participări nu vor putea depăși laolaltă 10 la sută din cifra, ce emisiunea va avea la data intrării în vigoare a dispozițiunilor din aliniatul precedent și vor putea fi efectuate numai în cel mult 2 ani de la aceiași dată de mai sus.

In caz de schimbare a împrejurărilor economice de azi, Banca Națională își va putea lichida aceste participări, total sau în parte".

De toate s'a avut în vedere, însă numai de păduri, nimic. Dece?

Pentrucă în consiliile de ad-ție ale tuturor societăților forestiere iudeo-maghiare, care au acapart pădurile României, sunt numai oameni politici, foști și actuali miniștri, advocați ai tuturor regimurilor politice care rod sute de milioane ca: președinți, vice-președinți, ad-tori delegați, cenzori, membrii în consilii, primind retribuții lunare, jetoane, dividente, beneficii și fiind împărățește retribuiți din veniturile exploatării pădurilor, pentru contra serviciile ce le fac, toate alături de legile țării.

Acesta e adevărul, adevărat!

NECESITATEA UNUI INSTITUT DE CREDIT FORESTIER CREȘTIN

Exploatarea pădurilor României n'a fost nici nu este finanțată de Banca Națională a României, pentru că ne-a lipsit un Institut de: *Credit Forestier creștin.*

Finanțarea ce s'a făcut prin *Creditul industrial* care este un oficiu intermediar între Banca Națională și marea Industrie căci nici Creditul Industrial care trăiește din speculația banilor ce i se pune la dispoziție de Banca Națională cu scomptul legal, peste care mai percepe și Creditul Industrial încă ceva procente în plus pentru a-și asigura atât plata personalului cât și dividentul acționarilor, — nu corespunde nevoilor reale proprietarilor de păduri: fie Stat, fie particulari ci mai mult Soc. străine care au achiziționate aceste păduri. ORI AM DORI SA SE AJUTE PROPRIETARUL DE PADURI CUM SE CAUTA A SE AJUTA AZI DIRECT AGRICULTORUL. Cred că este jignitor pentru o instituție de Stat cum este C. A. P. S., să se împrumute pentru banii necesari exploatării în regie cum s'a împrumutat recent din nefericire prin Casa Centrală a Cooperației, sau cum se intenționează de unii de a fi înglobată în *Creditul agricol,* iar de alții la Creditul hipotecar, *adică instituții intermediare.* Aceste *tutele,* nu numai că sunt conduse de politicieni care au legături cu oamenii politici din consiliile de ad-ție a societăților străine forestiere, și deci pot fi o piedică, dar sunt și interesate la beneficii, *speculând banii ce li se dă de Banca Națională, ca orice negustor.* Or tocmai aceste anomalii trebue să dispară prin Creditul forestier, *care ar fi necesar să dispară acest beneficiu de traficant.*

Mai sunt apoi atâția proprietari de păduri în România, care dacă ar avea la îndemână, un capital cu procente mai ieftin, ce i s'ar pune la dispoziție, de un *Credit forestier creștin, ar putea de a 2-a zi să înlăture străinii și politicianii din exploatarea pădurerilor României. Acesta este adevăratul obiectiv.*

CREDITUL FORESTIER CRESTIN ESTE ABSOLUT NECESAR PENTRU EXPLOATAREA IN REGIE PROPRIE

Sunt atâția moșneni, care mai au vaste latifundii păduroase, nedivizate și cari dacă ar avea un capital cu procent ieftin, și-ar putea exploata pădurile lor prin energii technice românești, iar nu cu străini și politicieni.

In special C. A. P. S-ul, care față de micșorarea din ce în ce a patrimoniului forestier, ce i s'a resluit sistematic dela războiul încoace, și continuă a i se reslui, an cu an, de politicianii noștri, care lucrează din nefericire din umbră cu străinii, care ochesc ultime rezerve păduroase, se va vedea în imposibilitate peste câțiva ani, de a nu-și achita salariile chiar ale personalului forestier, — DACA NU-ȘI VA EXPLOATA IN REGIE PROPRIE, spre a-și realiza cel puțin beneficiul, **pe care azi îl obțin samsarii politici, societățile forestiere străine și chiar și anumite cooperative forestiere politicianizate și jidovite.**

In special pentru instituția Statului, care e cel mai mare latifundiar de păduri, CU UN INVENTAR SANATOS, nu putred ca al jidanilor Blanc, Kaufman, Ausnit, Margulius dela Buhuș și pe care Banca Națională i-a sprijinit înaintea instituțiilor românești, după cum rezultă din chiar rechizitoriul făcut anul trecut de eminentul chirurg și profesor dr. Gerota. Dar câți Români ca d. dr. Gerota, are azi țara Românească?

CUM S'A IMPIEDICAT CREAREA CREDITULUI FORESTIER ROMANESC

S'a mai pus cânda în discuție creiarea unui Credit forestier românesc. Dar nu s'a putut creia, din cauza intrasigenții răposaților FEREKYDE (grec de origină), AL. CONSTANTINESCU și a d-lui ȘTIRBEI, care erau cei 3 mari patroni ai Societăților forestiere iudeo-maghiare.

Azi Ferekyde *și* Al. Constantinescu, *sunt morți iar d.* Știrbei, *nu mai comptează în viața publică românească. Tot din cauza lor nu s'a putut trece la Senat nici legea* Georgel Mârzescu, Singurii dintre liberali care nu au fost în solda Societăților străine forestiere au fost: Ionel I. C. Brătianu, Vintilă I. C. Brătianu și George Mârzescu, și cu toate acestea, legea impreviziunii n'a trecut.

Față de opera nefastă a acestor oameni politici care au fost vitregi cu interesele pădurilor României, ar trebui ca generația de azi să repare acea gravă greșală ce s'a făcut intereselor pădurilor României, și a face cu un ceas mai de vreme să se creieze în România și acel mult dorit CREDIT FORESTIER CREȘTIN, pe care-l așteaptă pădurile cel puțin în al 11-lea ceas al vieții lor, căci mâine va fi prea târziu.

Ing. silv. M. P. Florescu

Programul agricol

pentru campania de primăvară

D. V. P. Sassu, ministrul agriculturii și domeniilor, a semnat decizia prin care se fixează în detaliu programul agricol pentru campania de primăvară.

Acest comunicat a fost înaintat tuturor camerelor agricole, prefecturilor de județ, serviciilor ce depind de acest departament și comitetelor agricole județene.

Lucrările cuprinde cinci capitole principale, privind lucrările în gospodărie, în câmp, în grădină, viticole și acțiunea silvică.

LUCRARILE IN GOSPODARIE

In legătură cu capitolul privitor la lucrările în gospodărie ținem să subliniem că programul cuprinde dispoziții și recomandări în ceia ce privește pregătirea semințelor.

Astfel camerele de agricultură trebue să organizeze la sediul ei, prin personalul tehnic, mici laboratoare unde se va face proba semințelor ce li se vor încredința de către agricultorii din județ, precum și proba semințelor ce se vor distribui prin cameră.

Ministerul muncii desminte

svonul asupra întocmirii unui statut al funcționarilor particulari

In legătură cu știrile apărute în unele ziare privitoare la intenționea ministerului muncii de a întocmi un statut al funcționarilor particulari, d. D. P. Niculescu-Ritz, președintele Sfaturilor Negustorești, a solicitat d-lui P. Alexandrescu-Rosnet, secretarul general al acestui departament lămuriri asupra acestor svonuri.

D. secretar general a desmințit categoric svonurile, declarând că orice sugestiune venită din partea organizațiilor profesionale va fi luată în considerație și repartizată unei comisiuni speciale care funcționează pe lângă acest departament.

Deocamdată ministerul muncii n'a luat nici o hotărâre în această privință și n'a întocmit nici un statut al funcționarilor.

Noul curs de convertire

al valutelor la c. f. r.

Cu începere dela 1 Martie a. c., direcțiunea generală a căilor ferate a fixat următorul curs de convertire a monedelor străine de cari vor face uz stațiunile c.f.r.:

Lira egipteană 717,80 lei, florinul olandez 77,49 lei; drahma 1,16 lei; dinarul 3,08 lei; marca germană 39,89 lei; belgasul 23,70 lei; francul belgian 4,74 lei; pengoe 27,77 lei; coroana daneză 31,36 lei; marca finlandeză 3,20 lei; lira turcească 111,93 lei; escudo 6,61; lira sterlină 699,68 lei; pesetas 19,51 lei; lira italiană 7,45 lei; dolarul hârtie 142,86 lei; coroana norvegiană 34,84 lei; francul francez 6,62 lei; coroana cehă 4,94 lei; leva 1,26 lei; coroana suedeză 36,23 lei; lira palestineană 699,69 lei; zlotul 26,82 lei; late 28,57 lei; siling. austr. 27,77 lei; coroana estonă 39,37 lei; francul elvețian 32,33 lei; francul aur 44,95 lei; ;dolarul aur 241,87 lei; dinarul aur 4,10 lei.

Revizuirea pensiilor foștilor lucrători și meseriași c. f. r.

Un interesant proect de lege al ministerului de comunicații

Ministerul de lucrări publice și comunicații a depus la Cameră un proiect de lege privitor la revizuirea pensiunilor foștilor lucrători și meseriași c. f. r. înscriși la pensie dela 1929—1934 inclusiv și aparținând direcțiunii generale O. A. P. C. F. R.

Proectul are următorul text:

Art. I. Revizuirea pensiunelor făcute foștilor lucrători și meseriași c. f. r., plătiți în activitate cu salariu pe oră și înscriși la pensie între anii 1929—1934 inclusiv, își produce efectele cu începere dela data când s'a decis rectificarea în minus a fiecărui caz în parte.

Art. II. Sumele reținute acestor pensionari dela data revizuirii până la prima zi a lunii ce urmează promulgării legii de față și reprezentând diferențe încasate de ei în plus pe trecut, rămâne definitiv reținute.

S'A CALCULAT GREȘIT PENSIILE

Pentru ca să ne dăm perfect seamă ce a determinat pe d. ministru R. Franasovici *să vie cu acest proect de lege, este necesar să reproducem mai jos expunerea de motive care însoțește proectul de lege.*

Din executarea serviciului de plată a pensiunilor O. A. P. C. F. R., pe exercițiile bugetare ale ultimilor anii au rezultat însemnate deficite care s'au acoperit parte din fondurile destinate asistenții, parte din suplimentele de subvenții acordate de regia autonomă c. f. r.

Cauzele care au determinat desechilibru între sumele necesare plăților de pensiuni și mijloacele financiare afectate acestor plăți, sunt multiple, însă cea mai importantă este sporirea anormală a numărului pensionarilor și descreșterea în aceiași măsură a venitului rezultat din reținerile de 5% pentru pensii.

La intervențiile direcțiunei generale O. A. P., C. F. R., făcute pe lângă regia autonomă c. f. r. în anii 1934—1935, pentru majorarea subvenției necesare plății pensiunelor, regia autonomă c. f. r. și-a declinat orice posibilitate a suplimentărilor cerute, pe de o parte, iar pe de altă parte consiliul de administrație al zisei regii autonome, a hotărât revizuirea pensiunilor foștilor meseriași și lucrători plătiți cu ora, înscriși la pensie în anii 1929—1934, pe considerentul că pensiunele acestea au fost greșit calculate prin aceia că li s'a socotit un salariu util la pensiune mai mare decât cel la care ar fi avut dreptul, folosindu-se pentru aceasta o medie lunară a orelor mai mare decât aceea a orelor efectiv lucrate.

Acest calcul inițial greșit s'a datorit faptului că datele furnizate de diversele servicii c. f. r. și referitoare la lucrătorii și meseriașii ce urmau să fie înscriși la pensie nu au fost exacte.

CUM S'A PLATIT IN PLUS 32.000.000 LEI

Efectuându-se aceste revizuiri, s'au rectificat în minus pensiunele mai sus arătate, dându-se acestor rectificări efect dela data înscrierii la pensie. Deci pensiunile revizuite au fost mai întâi recalculate și micșorate, apoi din pensiunile astfel scăzute se mai rețin pensionarilor sume pentru acoperirea diferenții pe care au primit-o în plus dela data înscrierii la pensie până la data revizuirii. In felul acesta s'a redus într'o proporție medie de 25 la sută pensiunile unui număr de 1854 de pensionari.

Având în vedere — conchide expunerea de motive — că proporția în care s'au micșorat aceste pensiuni este prea mare, dacă se ține seama de împrejurarea că în ultimul timp indicele de scumpete a crescut; considerând că pentru viitor reducerea în sine a pensiunilor este justă, din moment ce s'a constatat că inițial aceste pensiuni au fost greșit calculate; considerând că reducerea cu efect retroactiv a pensiunilor este inechitabilă, deoarece pensionarii n'au nicio culpă în calcularea greșită a acestor pensiuni; considerând că ceeace s'a plătit în plus pensionarilor respectivi se ridică la suma de aproximativ 32.000.000 lei; ținând seamă și de faptul că foarte mulți pensionari în această situațiune au decedat și prin urmare nu mai pot fi urmăriți, iar alții sunt dați în debit cu sume atât de mari în cât recuperarea lor este imposibilă.

Ținând seamă de toate aceste considerente, legiuitorul crede că soluțiunea cea mai normală a acestei stări de lucruri este să se renunțe la urmărirea sumelor datorate pe trecut, cu alte cuvinte rectificările susziselor pensiuni să-și producă efectele cu începere numai din ziua când s'a decis rectificarea fiecărui caz în parte, iar diferențele în plus încasate de pensionari pe trecut și nerecuperate încă de direcțiunea generală O. A. P., C. F. R. să nu mai fie reținute, începând dela prima lună ce urmează promulgării alăturatului text de lege, pe care l-a întocmit în acest scop.

*

Comisiunea de lucrări publice, căi ferate, căi de comunicații și marină comercială, a Camerii, luând cunoștință de cele arătate în expunerea de motive, a admis proiectul de lege fără nicio modificare.

Soluționarea dată de d. ministru R. Franasovici în această gingașe chestiune este echitabilă și venită tocmai la timp.

Ea pune capăt prigoanei pe care direcțiunea O.A.P., C.F.R. o exercita asupra unei categorii de pensionari, cari fără vină, încasase o pensie mai mare decât avusese dreptul și încearcă să repare prestigiul și deficitul financiar al instituțiunii, așa de grav compromise de oamenii cari o dirijează.

Deficitul de 32.000.000 lei produs printr'un calcul greșit al unor pensii, dovedește incapacitatea notorie a personalului de conducere a acestei instituțiuni.

Ion Muche

Un om normal caută să scape cât mai iute de suferințe lui

LINYCOL

aplicat pe locul sensibil face să dispară orice fel de durere, fie că e vorba de reumatism, gută, sciatică ori migrenă. Linycol reface imediat forțele noastre.

La farmacii și droguerii

Judecătoria mixtă Sebeș jud. Alba

Publicațiune No. 1068-1937

In baza art. 27 din legea lichidării datoriilor agricole și urbane se convoacă toți creditorii d-lui Petru M. Opinearîu din Sebeș să se prezinte la judecătoria Sebeș la 11 Martie 1937 ora 8 pentru a se pronunța asupra cererii numitului debitor de a se radia mențiunile de asanare din foile fund. Nr. 5523 a comunei Sebeș.

Judecător președinte (ss) *Racotă*
Grefier (ss) *Bran*

Industria de război

Comentarii la conferința d-lui general Macarovici

Zilele trecute, d. general Macarovici a ținut, la Cercul de studii al Frontului Românesc din Capitală o interesantă conferință, cu titlu: industria de război.

In jurul sugestiunilor inspirate de această conferință, d. profesor dr. *Ion Jianu,* președintele Cercului de studii al Frontului Românesv, face următoarele prețioase comentarii.

O țară ca a noastră, care pe lângă bogățile regnului vegetal și animal are ca puține altele, imense și variate resurse minerale, nu poate rămâne exclusiv agricolă. Ea trebue să se industrializeze intens pentru că: a) *industria ne poate emancipa de jugul economic strein, care uneori are pretențiunea să impue orientări politice,* b) *industria sporește bogățile naționale și compensează deficitele agricole, deci contribue la sporirea posibilităților de înarmare;* c) *industria ne permite să rezistăm împotriva oricui, în caz de retragere voită, sau de izolare silită.*

Industria de războiu în concepția actuală cuprinde întreaga mișcare industrială dintr'o țară. Astfel ea este suma industriilor de armament și muniții, mijloacelor de protecție, de construcție, transport și transmisiuni, de îmbrăcăminte, echipament, harnașament, mijloacelor alimentare și sanitare. Pentru toate aceste industrii, componente avem aproape toate mijloacele prime: substanțe pentru explozibile, fier și cărbune, metalurgie, cupru și zinc, crom, mangan pentru fabricarea armelor de luptă, lemn și aluminiu pentru avioane, substanțe pentru arma chimică și apărarea în contra gazelor de luptă. Petrolul ne poate da nu numai imense posibilități pentru industria chimică și pentru explozibile, dar ne oferă cea mai bună benzină pentru finele motoare de avioane.

Industria construcțiilor, îmbrăcămintei, echipamentului harnașamentului și alimentară are la dispoziție: var, ciment, lemne, inul, cânepa, posibilitate cultivării bumbacului, lână, piele, produse vegetale. Industria casnică poate da mare ajutor în această direcție: Avem resurse și pentru industria sanitară. Nu vom importa de cât mașini pentru uzine, aparate de mare precizie, cauciucul pentru căști și câteva subst. chimice.

Avem imense surse de energie, lemnul, cărbunele, petrolul, gazul, și căderile de apă, ultimele două putând să economisească pe celelalte, care sunt cu mult mai scumpe.

Toate industriile trebue organizate încă din timp de pace, ca fără perturbări să poată trece cu maxim de randament la activitatea de război.

Industriile cu fabricatele lor și materiile prime locale sau aduse vor fi grupate și eșalonate în lărgime și adâncime după sist. gl. Macarovicz în trei mari regiuni, sau după sist. gl. Economu în 8 sectoare în raport cu sursele de energie și ipotezele probabil strategice și tactice, fiind deservite de căi de comunicație sist. perpenticular care să permită manevrele pe zone interioare dela N la S și dela V la E. Un plan întreg de sistematizare a căilor carosabile, ferate, pe apă și aeriene se impune.

La baza industriilor particulare și de Stat să stea o mentalitate fizicochimică și mecanică, în care trebuie crescut tineretul. Toate școlele pentru ambele sexe vor avea laboratoare și ateliere. Programele să dea atenția cuvenită științelor, să se înființeze cât mai multe școli de meserie și mecanică. Industriile trebue ferite de plaga cartelurilor și trusturilor, de boicot, sabotare și spionaj. Se vor înființa regimente industriale și de construcție, atașate la industrii formate numai din români, în scopul naționalizării industriilor. Meseriași destoinici vor fi trimiși în străinătate pentru perfecționare. Industriile în special cele cu caracter pur militar vor fi scoase din orașe, depărtate de frontiere, vor fi camuflate și instalate subteran. Pentru crearea de fonduri, revizuirea averilor se impune cu toată seriozitatea ca să intre în patrimoniul Statului milioanele deturnate. Un împrumut obligator pe averile norocoase câștigate dela război, plătibil în bonuri, va da țării pentru înarmare sume considerabile, — a terminat d. prof. dr. Ion Jianu interesanta d-sale expunere.

FORUM și OMNIA | **Romeo și Julieta** și **BAETANA Dominoul Verde**

DIVERSE

COMISIUNEA permanentă a învățământului agricol a fost întocmită, după cum urmează:

Membrii aleși: d-nii A. Munteanu, D. Nogarie, Marin Gâtan, membrii desemnați de ministerul agriculturii și domeniilor: d-nii A. Cardaș, Octavian Rațiu; membru de drept: d-nii Victor Georgescu.

*

DELEGATIA permanentă a sect. III Albastru întrunită eri după amiază la ora 5, în ședință, sub președinția d-lui primar Dem. Anastasescu a discutat și rezolvat rapoartele serviciilor: arhitectură ad-tiv și financiar referitor la adresa ministerului muncii pentru plasarea invalizilor, orfanilor si văduvelor de războiu în funcțiuni și locuri de muncă, raportul pentru autorizarea asociației „Prietenii Aviației" să instaleze bustul locot. aviator CARANDA la intersecția str. 13 Septembrie cu str. Puișor, cum și alte rapoarte.

Ședința ocnsiliului comunal se va ține Vineri 25 cor., la ora 5, sub președinția d-lui primar Dem. Anastasescu.

*

D. VALER POP, ministrul industriei și comerțului, a primit eri în audiență o delegație a patronilor cismari, care a cerut să se oprească importul de încălțăminte străină, să nu se mai admită ca marile fabrici să mai facă reparațiuni și, în acelaș timp să ia măsuri în contra speculei materiilor prime de încălțăminte.

*

D-nii AGRICULTORI membrii Uniunii sindicatelor agricole, cari doresc să participe la Congresul agricol ce va avea loc la 28 Februarie, pot să ridice cărțile de membru dela Uniunea centrală a sindicatelor agricole Bul. I. Brătianu No. 5, contra taxei de Lei 100, percepută de organizația congresului.

*

SFATUL NEGUSTORESC secția CRAIOVA, ține adunarea generală cu membrii săi, convocați pentru Duminică 14 Martie 1937 ora 10 dim. la sediul sfatului din str. Buzești nr. 26.

La ordinea de zi: aprobarea bugetului pe 1937, descărcarea gestiunii pe anul expirat, și alegerea a 5 membri în comitet, eșiți la sorți, precum și trei cenzori și trei supleanți.

*

MINISTERUL de lucrări publice a întocmit un proect de lege pentru scutirea expedițiilor poștale ale Academiei Române de plata taxelor poștale cum și a tipografilor către Academie.

Proectul de lege a fost trimis eri consiliului legislativ spre a-și da avizul.

MINISTERUL finanțelor a dat eri dimineață o desmințire semi-oficială în legătură cu neregulile dela Monetăria statului.

Noi suntem informați, că totuși cercetările continuă și astăzi vor fi chemați de comisia de anchetă d-nii Macovei, directorul monetăriei și Băicoianu, delegatul Băncii Naționale la monetărie.

*

Comisia centrală a timbrului a decis: Contractele prin care se depun diferite sume de bani la bănci sau chiar la comercianți, cu sau fără dobândă și cu sau fără termen, sunt contracte de depozit neregulat, care conform dispozițiilor din legea timbrului sunt supuse la impozitele de 0,07% sau 0,03%.

*

SFATUL NEGUSTORESC central împlinind 25 de ani de existență și activitate pe terenul profesional, va sărbători acest eveniment prin importante festivități patronate de d. *Valer Pop,* ministrul industriei și comerțului. Din programul festivităților face parte și organizarea unui grandios bal care va avea loc în ziua de 27 Februarie crt. în saloanele Camerei de comerț și industrie din Capitală.

*

O delegație formată din d-nii: R. Roșculeț, deputat de Constanța, căp. Ștefan Niculae, președintele Camerei de comerț și industrie din acel oraș ș. a. s'a prezentat, ieri, în audiență d-lui Richard Franasovici, ministrul lucrărilor publice și al comunicațiilor, pentru a cere reducerea taxelor de magazinaj la silozurile din primul nostru port maritim.

*

COMISIA centrală a timbrului a decis, că cererea de investire, ca și cererea de executare, fiind acte preliminare realizării creanței nu beneficiază de scutirea de timbru, prevăzută de legea conversiunii.

*

CAMERA de comerț și industrie din București aduce la cunoștință comercianților și industriașilor care au în serviciu tineri, intrând în categoria celor prevăzuți de legea de pregătire premilitară, că sunt obligați a-i lăsa să participe la programul întocmit de autoritățile militare, fiind expuși în caz contrar la sanctiunile prevăzute de această lege.

*

D. R. FRANASOVICI, ministrul lucrărilor publice și al comunicațiilor, a primit, ieri, în audiență pe d-nii: C. Osiceanu, președintele Uniunei Comerelor de comerț și industrie, Al. Zănescu, ș. a.

Delegația a arătat d-lui ministru Franasovici, în numele Asociației industriașilor din petrol și a U. G. I. R-ului, greutățile ce le va întâmpina exportul petrolului și al derivatelor lui în urma proectului sporirii tarifelor de transport pe c. f. r.

Capitol și Roxy: Misiunea brigăzii 41

AVIZ

SOCIETATEA GENERALA DE GAZ ȘI ELECTRICITATE aduce la cunoștința abonaților săi că oameni de rea credință în ultimul timp, se prezintă la locuințele dvs., cari se dau ca făcând parte din personalul Societății noastre, și care iau conductele de plumb dela branșamentele de gaz ce leagă contoarele.

Reamintim abonaților că personalul nostru este prevăzut cu carnete de identitate cu fotografie, așa că numai acestui personal i se poate permite vizitarea instalațiunilor de gaz. Legitimația este valabilă numai pe timpul când poartă viza și timbru sec și numai pentru luna în curs.

Cel care se prezintă fără legitimație ca să viziteze instalația dvs., de gaz, îl puteți da pe mâna poliției.

Indrăsneală comunistă

Un muncitor martor în procesul „Blocului Democratic" ultragiază în şed nță pe comandantul Corpului 3 Armată

Galaţi, 24 Februarie. — Cetitorii ziarului nostru au fost informaţi la timp de procesul celor 28 comunişti ce se judecă în faţa consiliului de război din localitate.

Invinuiţi că au periclitat siguranţa statului ei au fost arestaţi şi traduşi în faţa instanţei militare.

In acest scop au propus martori o serie întreagă de comunişti, condamnaţi politici cum şi personalităţi cari şi-au făcut o meserie din apărarea tuturor agenţilor celei de a 3-a internaţionale, ca de pildă d. dr. Lupu.

S'au învederat din plin în cursul celor 6 zile de desbateri două lucruri foarte importante şi anume :

Faptul că departe de a fi mieluşeii care se pretind, majoritatea sunt vechi şi cunoscuţi agitatori comunişti — unii chiar cu pedepse executate — cum şi criminala atitudine a unora cari acum un an se erijau în doctrinarii şi propagatorii ideilor pentru cari aceştilalţi stau în închisoare şi cari în loc să se găsească pe aceiaşi bancă a acuzării se complac în rolurile de apărător sau martor.

Astfel, dintre cei mulţi, putem cita pe d. JOGA, din Bucureşti, fost secretar general al Blocului din ţară — cel care a trimis circulările incriminate; avocatul I. E. VASILIU-Galaţi, directorul ziarului „Făclia" în care s'a răspândit otrava — program a blocului şi care astăzi e capul listei naţional-ţărăniste la alegerile pentru comună, cum şi pe fostul „ziarist" WINOGRASKY care prin fiţuica sa „Libertatea" se făcea acelaş propagandist al acestor idei subversive.

A mai învederat procesul ce se judecă, încă un lucru şi anume :

Cinismul şi impertinenţa unor indivizi fără pic de pregătire intelectuală ori măcar sufletească cari erijându-se în apologeţi ai unor idei străine şi de neamul şi de inmile noastre, au tupeul să insulte cea mai sfântă instituţie a neamului : ARMATA ŞI SLUJITORII EI !

ARMATA INSULTATA DE COMUNIŞTI

Astfel în şedinţa de Luni dimineaţă „matorul" Sandu Constantinescu, muncitor în port, în trebat de d. colonel Vlad, preşedintele Consiliului, ce ştie despre faptele puse în sarcina acuzaţilor, a declarat că-i socoteşte ilegal deţinuţi.

Persistând în a-şi menţine calificaţia care jignea întâiu pe generalul comandant al Corpului de Armată şi apoi Consiliul de Războiu, cum era şi firesc, Consiliul a reacţionat imediat suspendând judecarea procesului şi dresând un proces-verbal de ultragiu pe baza art. 111 din lege l-a condamnat pe loc la 1 lună de zile închisoare, dispunând imediata lui încarcerare.

Inregistrând aceste fapte care pun în adevărata lui lumină procesul ce se desbate în faţa Consiliului şi care se va isprăvi curând, cu inima strânsă de grije pentru viitorul acestei ţări şi cu ochii îndreptaţi către aceia cari reprezintă garanţia liniştei noastre înlăuntrul hotarelor ţării, ostaşii, salutăm hotărîrea demnului Consiliu de Război din Galaţi strigând : TRAIASCA ARMATA.

Ion Pătru

Dece s'a muşamalizat „cazul Abason"?

Cine protejează şabăsgoimul incorect dela Şcoala Politechnică „Regele Carol II"?

Am arătat în coloanele ziarului nostru toate acuzaţiunile aduse de A. G. I. R . contra jidovului ERNEST ABASON, subdirector de studii la Şcoala Politechnică „REGELE CAROL II-lea" din Capitală. Şi pentru a nu fi din nou învinuiţi, cum se întâmplă aproape totdeauna când înşfăcăm pe cineva de guler şi-l arătăm opiniei publice în adevărata lui lumină, că cele ce scrim sunt pur şi simplu fantezii, am documentat cu lux de amănunte că ABASON este un incorect şi a abuzat de calitatea de subdirector de studii, însuşindu-şi puteri de adevărat dictator.

La început am făcut un apel călduros către profesorii şcoalei, cerându-le în numele acestei ţări îngenunchiată de streinism şi uitată par'că şi de Dumnezeu, ca să se solidarizeze cu noi pentru a reabilita demnitatea naţională ultragiată, alungând din fruntea acelei instituţii româneşti pe şabăsgoimul ce o necinsteşte. Dar glasul nostru nu a fost auzit de nimeni. La Şcoala Politehnică din Capitală nu mai este nici un profesor care mai simte românește. Toţi se complac în cloaca infectă a masoneriei, toţi au uitat că mănâncă pâine de aici, nici unul — absolut niciunul — n'a găsit că menţinerea ABASONULUI în funcţia de subdirector, după atâtea fapte mârşave, constituie nu numai o mare insultă pentru ţară, dar chiar şi pe dânşii îi compromite.

Pentrucă dacă ar mai fi rămas cineva cu sufletul curat, cineva care mai putea gândi că ERNEST ABASON este cioclul neamului nostru, n'am fi întâmpinat atâta nepăsare.

Deaceia, în ultimul reportaj am rugat insistent pe d. ministru al educaţiei naţionale să pună capăt debandadei dela Şcoala Politehnică şi cât mai neîntârziat.

Până astăzi nu s'a luat nici o măsură. ABANOSUL continuă să dicteze într'o instituţie românească, iar profesorii ceilalţi — colegii săi — îl ascultă când cu admiraţie, când cu teamă.

SA NE RASPUNDA MINISTERUL EDUCAŢIEI NAŢIONALE

Vrem să ştim cine este dobitocul care a intervenit pentru menţinerea circumcisului ERNEST ABASON în postul de subdirector de studii? Vrem să ni se răspundă datorită cărui imbecil din afară s'a muşamalizat tâlhăria dela Şcoala Politechnică ?

Sau ministerul educaţiei naţionale nici nu are cunoştinţă de cele ce se petrec acolo?

Afle atunci că

ERNEST ABASON, SUBDIRECTORUL DE STUDII

dela Şcoala Politechnică „REGELE CAROL II-lea" din Capitală, a întocmit un program după bunul său plac, făcând mai multe ore la seria extrabugetară pentru considerentul că o oră era plătită cu 1.200 lei ; a şters din condică numărul de şedinţe şi de ore ; a întrebuinţat funcţionari plătiţi de şcoală pentru interese personale ; a cumpărat cu banii şcoalei cărţi inutile (elevii dela Politehnică nu se pot folosi de manualele scrise pentru şcolile inferioare de meserii) *cari îi trebuiau lui la întocmirea acelei faimoase lucrări copiată* (e vorba despre *„Elemente de mecanică") ; a umilit zece ingineri români dându-le atribuţii de contoţişti ; a obligat pe fostul şef secretar al şcoalei, d.* Carol Ionescu *şi pe d-na* Irina Pătraşcu, *atât în orele de serviciu cât şi în orele libere să-i lucreze la manualul amintit ; a numit cu dela sine putere într'o funcţie fictivă pe verişoara sa ŞAPIRA, plătindu-i un salariu de 3.500 lei lunar ; a trimis suplinitori ingineri români să-i facă orele, el fiind ocupat cu alte chestii şi a încasat în afară de cele două salarii lunare, până la data de 15 Octombrie 1935 suma de lei 450.000 provenită din taxele elevilor anului preparator.*

S'AUDE ?

Faţă de cele de mai sus avem sau nu avem noi dreptul să cerem ca jidovul ERNEST ABASON să fie scos imediat din funcţia de subdirector de studii dela Şcoala Politechnică ?

Ministerul educaţiei naţionale nu crede că trebuie să se termine cu această debandadă ? Nu este de aceiaşi părere cu noi că ERNEST ABASON, batjocoritorul demnităţii româneşti, dictatorul şcoalei, nu mai poate rămâne în funcţia pe care a terfelit-o ?

Aşteptăm să vedem ce măsuri se vor lua.

Şi dacă aşteptarea noastră va fi zadarnică, vom fi nevoiţi să demascăm şi cuibul mizerabililor aciuaţi în departamentul instrucţiunii româneşti, cari conlucrează cu ABASON.

Pentrucă îi ştim şi pe aceştia.

Şi ştim cam multe despre dânşii.

Teodor Munteanu

Agitaţia funcţionarilor particulari creştini

Aseară a avut loc la sediul asociaţiei „Frontul funcţionarilor particulari români" din str. Carol nr. 36, et. II, o şedinţă extraordinară a comitetului de conducere. Au luat parte la discuţii d-nii : *Marcu Vasile, Constantin Lăzărescu*-Piteşti, *Dumitru Dumitrescu, Cezar Cernătescu, Petre Coliţă, Iancu Aliman, Pop Valentin, Nae Stoenescu, Gh. Gh. Dobrescu, Gh. Niculescu, Florian Mihăilescu şi Ştefan Mihail.*

Prezidează d. *Gheorghe Cristescu*, care arată cum în mod sistematic anumiţi comercianţi calcă în picioare legile ţării. D-sa cere ca autorităţile să ia măsuri contra acestor domni cari înţeleg să îşi bată joc de funcţionarii lor forţându-i să înţeleagă că legile sunt obligaţi să le respecte aşa cum au fost votate de reprezentanţii naţiunii.

D. *St. Constantinidi* spune că astăzi mai mult ca oricând funcţionărimea particulară creştină trebue să facă zid puternic în jurul „Frontului".

D-sa cere apoi să se facă intervenţii la primul ministru, la ministrul de interne, la ministrul muncii şi la prefectul poliţiei Capitalei, rugându-i să dea ordine autorităţilor în subordine spre a veghea ca aplicarea legii repausului duminical să se facă cu strictețe.

D-nii *Const. Lăzărescu* şi *Const. Buzdugan*, cer şi comitetul aprobă ca în luna Martie „Frontul creştin" să convoace o mare întrunire profesională, la care să fie invitaţi toţi şefii autorităţilor spre a lua cunoştinţă de nevoile funcţionarilor particulari creştini.

De la „Asociaţia Profesorilor Secundari"

Din partea Asociaţiei Generale a Profesorilor Secundari primim de a se publica următorul:

COMUNICAT:

Delegaţia Asociaţiei Generale a Profesorilor Secundari compusă din d-nii I. Nisipeanu şi Valeriu Grecu s'a prezentat în audienţă la d. ministru al Educaţiei Naţionale pentru a cere informaţii în legătură cu viitorul buget, asupra drepturilor de gradaţii, şi definitivat al corpului didactic secundar scadenţe la 1 Aprilie 1937, precum şi salariul integral al profesorilor noi numiţi.

D. ministru a comunicat delegaţiei vestea foarte îmbucurătoare, că a obţinut, în bugetul departamentului său, toate sporurile necesare pentru plata acestor drepturi, atât cele din anul 1936, plătite până acum din credite extraordinare, cât şi cele din anul 1937, fapt pentru care delegaţia i-a adus vii mulţumiri.

Ţinem totdeodată să aducem mulţumiri şi d-lui prim ministru G. Tătărăscu, care a declarat categoric unei delegaţii a frontului unic al Asociaţiilor de funcţionari publici, din care făcea parte şi preşedintele Asociaţiei generale a profesorilor secundari, că ori care vor fi greutăţile financiare ale ţării, drepturile legale ale corpului didactic vor fi respectate.

ROMANII

Voi cu inima creştină :
De pe ochii voştri rupeţi
Pânza'ntinsă de duşmani,
Nici un ac dela jidani !

Corespondenţa redacţiei

D-lui CONSTANTIN ONEL, funcţionar, Tecuci.-Nu publicăm decât poeziile d-lor Radu Bardă şi Vasile Militaru.

UN GRUP DE ROMANI. Briceni-Hotin. — Noi vrem români curajoşi cari să nu se teamă a-tunci când spun adevărul. Nesemnând scrisoarea ce ne-aţi trimis, noi credem că din cele ce ne scriţi nu sunt adevărate, ori dv. sunteţi fricoşi. Şi cu fricoşii nu prea stăm de vorbă.

Ţara şi „Porunca Vremii"

Continuăm a publica numele bunilor români, cari au răspuns apelului nostru pentru 10.000 de abonamente şi cărora le mulţumim călduros.

Sold precedent lei	**2.286.567**
George Bezerița, profesor Hunedoara	600
Sextil Puşcariu, Cluj	400
Mihail Mărăcine, Botoşani	400
Aureliu Lupşe, Sibiu	400
Ion Proşan, Braşov	400
Oşorheian Petru, Timiş-Torontal	300
Şcoala primară, Târnava Mare	267
Ioan Popescu, învăţător Severin	190
Titu Roşculescu, Mehedinţi	200
Corneliu Gog., preot Turda	150
Costică Culei, comerciant Covurlui	150
Sandu Vasile, cariera C.F.R Trei-Scaune	150
Nina Stănăşilă, învăţător Romanaţi	150
Guşan Octavian, Sibiu	150
Marcu Z. Petre, învăţător director Târnava Mică	150
Cojocaru Ilie, Bălţi	150
Florica Nisipeanu, învăţătoare Vâlcea	150
Costică D. Popescu, Buzău	150
Petre D. Stănică, Prahova	150
Bogdănel Ioan, Sibiu	100
Titu Ionescu, Argeş	100
Vasile Ţimbalistu, Soroca	100
Aurel L. Vulpe, învăţător Ialomiţa	100
Nelu Sprâncenatu, Mehedinţi	50
Roman Pigli, Timiş-Torontal	50
Dumitru Făget, învăţător Trei Scaune	50
Gheorghe Maurescu, Loco	200
Marioara Ionescu, Loco	150
Romaş Mihai, Sălaj	25
Preot Ilie Mihele, Bihor	100
Total general	**2.292.294**

Desnaţionalizarea dela „Electro-Gaz" din Calea Victoriei

In interval numai de 4 luni, din 12 funcţionari creştini n'a mai rămas decât unul singur

Nu numai o singură dată am dat alarma prin acest ziar că jidovii caută să ne înăbuşe în toate ramurile de activitate. Şi am arătat cu cifre reci de statistică dezastrul ce se afirmă din ce în ce mai îngrijorător.

Politicianii, cari, — datorită unui rău încetăţenit la noi — sunt chemaţi să rezolve toate rosturile neamului, s'au dovedit ca'n totdeauna sau incapabili sau nepăsători. Şi din cauza acestei tradiţii de îmbecili, în multe părţi ale ţării, procentul străinilor în industrie şi comerţ şi în special al jidovilor este de 100%.Ncăeri ca în ţara noastră nu este atâta indolenţă oficială, niceri elementul autohton nu este aşa de pălmuit.

Oare când vom ajunge la o convingere unanimă că dacă nu ne punem în gardă din timp, vom fi complect sugrumaţi? Dealtfel simptomele catastrofei devinitive au şi început să se arate.

Iată, de pildă, numai un singur caz:

In Capitală, la „ELECTRO-GAZ" din Calea Victoriei, magazinul de desfacere al Soc. de Gaz şi Electricitate, unde este director jidanul WENIG, iar procurist alt jidan pe numele lui WITTNER, la 1 Octombrie 1936 funcţionau următorii: EVREI: ing. *Wenig*, procurist *Wittner, Cohn, Kaufman, Fischbach, Haimovici, S. Thal, Feldman; CREŞTINI: Chiţcani, Moch, Albeanu, Mihăilescu, Jarnay, Tecoru, Negrea, Ionescu, M. Stanciu, V. Stanciu, Falonici* şi *Haralambie R.*

Prin urmare erau 12 creştini şi numai 8 evrei. Ei bine, dela 1 Oct. 1936 şi până astăzi, ştiţi ce a reuşit să facă galiţianul WENIG, directorul magazinului?

A concediat 11 creştini, iar numărul jidanilor a crescut. Astăzi, deci în interval numai de 4 luni la „ELECTRO-GAZ" sunt 15 funcţionari: 14 JIDANI ŞI UN ROMAN.

Iată-i: director, ing. *Wenig*, procurist *Wittner, Cohn, Kaufman, Fischbach, Haimovici, S. Thal, Bercovici, Grosser Solomon, Ornştein*, ing. *Haimovici, Aldner, Feldman* toţi evrei şi *Vasile B.* creştin catastrofal!

Mai este oare vreun doibtoc în ţara aceasta care să nu-şi dea seama că mergem cu paşi repezi spre prăpastie ?

Organizarea străjeriei în şcolile primare

Ministerul educaţiei naţionale a trimes revizoratelor şcolare următoarea circulară :

Avem onoare a vă face cunoscut următoarele dispoziţiuni cu caracter permanent şi executoriu : Toate chemările membrilor corpului didactic pentru cursurile de iniţiere, informare, sau perfecţionare, ce vi se vor adresa, fie prin Minister, fie prin Secretariatul O. E. T. R., se execută întocmai în ce priveşte memoriul de cursişti ceruţi numeric sau nominal. Suplinirea pe timpul absenţei, se face din oficiu, fără nici un fel de reţineri, pentru plata suplinitorului.

2) Veţi îngriji, pe răspunderea dv., ca la cursuri să se trimită elementele cele mai valoroase din toate punctele de vedere, pentru a fi la înălţimea chemării lor.

3) Salutul Străjeresc (roman) însoţit de cuvântul *„Sănătate"* este obligatoriu la şcoalele organizate străjereşte în toate împrejurările nu numai cu ocazia programului, sau ceremonialului strejeresc.

4) Membrii corpului didactic de toate gradele, indiferent dacă activează la instrucţia premilitară, sunt, obligaţi să activeze în prima linie în mişcarea străjerească, deoarece, acesta se face în cadrul şcoalelor lor Astfel se anulează ord. No. 159743 din 3 Octombrie 1936.

De executarea acestor dispoziţiuni sunteţi direct răspunzători.

Parastase pentru Ion Moţa şi Vasile Marin

Iată, deşi cam târziu, în ce fel ne comunică săteanul Mihalache Dănilă din Căiuţi-Bacău, însufleţirea cu care ţărănimea din acele locuri a participat la trecerea convoiului funerar al eroilor Moţa-Marin prin gara Căiuţi :

La sosirea trenului cu cei doi legionari eroi morţi pentru Cruce, am căpătat ştirea de dimineaţă şi am umblat în lung şi în lat toată ziua. I-am anunţat pe toţi. Lume multă s'a prezentat la mine şi la ora 4 seara am plecat la gară cu frontul şi cu drapelul în doliu, aşa cum se cuvenia a cinsti pe nişte eroi ai neamului românesc.

La gară a venit lume foarte multă din Jevreni Haltin în frunte cu Păslaru şi cu părintele Manea. Au fost la câteva mii de oameni. S'au prezentat toţi învăţătorii cu copiii, premilitarii şi lume din toate satele.

„Cultul Patrei" *ne-a afişat în toate părţile sosirea trenului.*

Cuvântări nu s'au ţinut.

S'a oficiat o slujbă religioasă de cei trei preoţi, Vasile Constantinescu, I. Andronache şi N. Manea.

Totul s'a săvârşit cu evlavie, cu trompete, cu prapuri, cu drapele, cu făclii, cu lumânări, smirnă şi tămâie.

A fost ţară mare jale.

BUHUŞI

Legionarii din localitate au făcut un parastas pentru pomenirea martirilor eroi MOŢA şi MARIN. Serviciul divin s'a oficiat de preoţii V. Jigău şi Gh. Creţu. După sfânta slujbă preotul Jigău a ţinut o însufleţită predică, arătând imperioasa necesitate de a strânge rândurile tot ce este român şi creştin în lupta cu hidra comunistă. Seara, legionarii au aprins un foc mare pe dealul Orbic la Cruce, chemând parcă astfel la lupta cea mare de mâine, mândrii plăeşi ai lui Ştefan cel Mare şi Sfânt.

ŞIRIA

In fruntaşa comună Siria, *s'a oficiat un parastas în biserica ortodoxă română, de către P. D. Protopop* dr. Aurel Adamovici *şi C. S. Preot* Rujan. *După terminarea parastasului, a vorbit C. Sa Părintele Rujan, arătând însemnătatea jertfei legionarilor, plecaţi să lupte pe front strein, pentru apărarea idealului comun, atât de scump nouă :* creştinismul şi Iisus Hristos. *Biserica a fost necăpătoare pentru legionari şi românii, veniţi în număr atât de mare, cum numai la Sfintele Sărbători se poate vedea. Cuvintele atât de emoţionate ale părintelui Rujan au stors lacrimi din ochii tuturor.*

LA BUJAC

In Bujac — suburbie a oraşului Arad — s'a oficiat deasemenea un parastas pentru odihna sufletelor scumpilor noştri A luat parte un număr foarte mare de legionari din oraş.

In legătură cu parastasele legionare, amintim şi parastasul oficiat la Cuvin, *în ziua de 30 Ianuarie, de către părintele* Miron Grecu, *care a amintit însemnătatea jertfei sublime a Eroilor legiunii.*

S. Sa a făcut o comparaţie între Comunism *şi* Naţionalism.

Informaţiuni

❖ **Expoziţia pictorului TEODORESCU-ROMANAŢI, ale cărui lucrări au avut un atât de strălucit succes, prin studiu ce cuprind asupra specificului românesc continuă în sala ziarului UNIVERSUL, până Duminică 28 crt.**

❖ **D. GHEORGHE I. I. C. BRATIANU a fost ales membru străin al Societăţii Regale de Litere şi Ştiinţe din Bohemia.**

★ D. I. C. ATANASIU, fost ministru, fiind invitat să conferenţieze la universitatea populară din T. Severin, îşi va desvolta Sâmbătă 27 Februarie orele 18 în sala Palatului cultural din acest oraş, subiectul d-sale intitulat *„Naţionalismul în acţiune".*

★ *SECŢIA femenină a sect. I Galben a partidului Naţional-Creştin va da un ceai dansant Duminică 28 Februarie ora 18 la sediul Central str. Câmpineanu nr. 4.*

❖ D. RICHARD FRANASOVICI, ministrul lucrărilor publice şi al comunicaţiilor, a prezidat alaltăeri şedinţa consiliului de administraţie al c. f. r.

★ *CERCUL STUDENŢESC MUŞCELEAN organizează pentru Sâmbătă 26 cor. o serată dansantă în sala A. L. A. C. I.*

❖ SECRETARIATUL O. E. T. R. aduce la cunoştinţa celor ce au trimis manuscrise pentru concursul de literatură străjerească, pictură, etc., că în curând se vor comuncia rezultatele, lucrările fiind în curs de cercetare.

❖ CERCUL studenţesc „Târnava Mare" din Bucureşti, ţine adunare generală extraordinară (cu orice număr de membri), Duminică, 28 Februarie crt., ora 3 d. a., la Casa Studenţească. La ordinea de zi activitatea Cercului pe anul 1936—937.

❖ **In seara zilei de 27 Februarie a. c., Societatea culturală „Timoc" va da tradiţionalul său bal anual, în sala de marmoră a hotelului Bulevard, din b-dul Elisabeta.**

❖ **D. gen. Paul Angelescu, ministrul armatei, însoţit de d. col. Traian Ionescu, a plecat la Constanţa.**

❖ *Regia autonomă c.f.r. a hotărît ca elevii şcolilor militare să beneficieze pe viitor de o reducere de 50 la sută numai în timpul vacanţelor şcolare şi anume numai câte două călătorii simple în fiecare vacanţă, la fel ca şi elevii şcolilor statului.*

Actualele carnete cu 75 la sută reducere nu vor mai fi valabile decât dela 1 Martie 1937, urmând ca inspecţiile de mişcare să elibereze noile carnete de reducere pe c.f.r.

★ *JOI 25 Februarie, la ora 9 seara, va avea loc în sala* „Dalles" *concertul d-nei Iulia Drozdowska (soprană) cu concursul d-nei Sabina Nicolescu, prim-harpistă a Operei şi Filarmonicei.*

★ SOC. STUD. în limba şi literatura franceză din Buucreşti, de subt preşedinţia de onoare a d-lui prof. GH. DROUHET, organizează Joi 25 Februarie a. c., orele 6 p. m., o şezătoare literară şi artistică, în palatul institutului francez de înalte studii, din b-dul Vintilă Brătianu 27.

❖ *Direcţiunea căilor ferate a fost înştiinţată de căpităniа portului Oltenita că Dunărea fiind eliberată de sloiuri s'a permis trecerea călătorilor la Turtucaia cu bărcile şi şalupele.*

Totodată, şeful staţiei Oltenita a cerut autorizaţie ca garniturile trenurilor să fie prelungite până la Oltenita-port şi reluarea activităţii feroviare normale, pericolul inundaţiilor nemaiexistând.

❖ COMITETUL central al asoc. Uniunii generale a romnilor din România, întrunit ieri bsu preşedinţia d-lui Gh. Niculescu, preşedinte general, a hotărît ca din venitul balului pe care comitetul îl dă pe ziua de 27 crt., în sala Tomis din calea Călăraşi 11, numit şi BALUL MĂŢIRORULUI, să fie ajutaţi membrii săraci de sf. sărbători ale Paştelui, cu alimente, iar fiii lor cu îmbrăcăminte.

Balul e pus sub patronajul d-lui preşedinte general G. Niculescu.

❖ *ASOCIAŢIA JURIDICA STUDENŢEASCA C. Dissescu (recunoscută de Senatul universitar) a organizat o conferinţă în sala fundaţiei Dalles Miercuri 24 Februarie a. c. la ora 9 seara, unde d. avocat* I. V. Gruia, *conferenţiar universitar va trata despre :* „Noul proect de stat al funcţionarilor publici".

Membri comisiei superioare a contingentării

La ministerul industriei şi comerţului a avut loc eri o conferinţă, prezidată de d. ministru Valeriu Pop, la care au mai luat parte d-nii deputaţi Em. Lobonţiu, D. Tecău şi Al. Polizu, directorul reglementării importului.

S'au făcut unele schimbări în comisia superioară a contingentării, fiind desemnaţi pentru noua formaţie o comisie din d-nii D. Tecău, preşedinte al comisiei şi delegat al ministerului industriei şi comerţului; Radeş, al doilea reprezentant al ministerului; Leonte dela B. N. R.; Cezar Popescu, directorul industriei; d. cp. Dumitrescu, directorul comerţului; P. Petrică, delegat al direcţiei vămilor; Al. Polizu, directorul reglementării importului; I. Vinter dela Institutul naţional de export şi Sescioreanu, preşedintele Uniunii camerelor de agricultură.

A mai rămas să fie desemnaţi doi delegaţi ai Camerelor de industdie şi comerţ.

Intâmplări din Capitală

SINUCIDEREA UNUI LUCRATOR TIPOGRAF

Aseară s'a sinucis prin strangulare lucrătorul tipograf **Vasilescu Filimon**, în etate de 43 de ani, cu serviciul la Monitorul Oficial.

Vasilescu, care în ultimul timp dădea semne de neliniște, a părăsit aseară lucrul şi ieşind din tipografia **Monitorului Oficial**, s'a urcat în podul clădirei, unde şi-a pus capăt zilelor, spânzurându-se cu un şnur prins într'un cui din perete.

Se crede că sinucigaşul suferea de nervi.

SPARGERE INDRAZNEAŢA

La fabrica „OLEX" din b-dul Domniţei No. 3, s'a săvârşit aseară o îndrăzneaţă spargere.

Răufăcătorii rămaşi până acum neidentificaţi, s'au introdus prin chei potrivite în biroul directorului fabricei, forţând uşa dela casa de bani, —întrebuinţând „GURA DE LUP" — au furat 700.000 lei în bancnote şi un colier în valoare de 750.000 lei.

Poliţia judiciară a Capitalei a întreprins serioase investigaţii pentru identificarea şi prinderea spărgătorilor.

Dela asociaţia surorilor de caritate de război din România

Asociaţia Surorilor de Caritate de Război din România cu sediul central str. dr. Felix 73, Bucureşti, aduce la cunoştinţa doamnelor membre ale comitetelor respective să se prezinte azi Miercuri 24 Februarie ora 4 p. m. precis, la şedinţa săptămânală de comitet având a se discuta chestiuni de mare interes în legătură cu clădirea sanatoriului asociaţiei de pe locul dela Techirghiol-Tuzla. Odată cu aceasta se mai face cunoscut tuturor doamnelor membre înscrise în asociaţie care au adus actele necesare doveditoare că au făcut războiul şi căror li s'au obţinut brevetul de decorare cu medalia „Crucea Comemorativă" şi care nu şi-au ridicat încă aceste brevete, sunt insistent rugate să se prezinte la sediul asociaţiei în zilele de lucru, dela ora 5-7 p. m. pentru a-şi ridica brevetul respectiv; contrariu toate brevetele vor fi restituite Ministerului Apărării Naţionale.

Deasemenea Asociaţia mai face cunoscut doamnelor membre care nu sunt la curent cu cotizaţiile respective prevăzute statutar şi legal, să-şi achite aceste obligaţiuni, contrariu ne mai putând figura în registrele asociaţiei şi ne mai putând figura în registrele asociaţiei şi ne mai putând lua parte la adunarea generală care va avea loc în scurt timp. In caz că-şi vor achita aceste obligaţiuni, vor putea fi reintegrate în asociaţie conform statutului.

GRIPA

o puteţi preveni luând zilnic până la 3 tablete de Togal

Odată GRIPAT vă veţi vindeca repede şi sigur întrebuinţând

Togal

medicamentul cu acţiune antinevralgică şi BACTERICIDĂ RECUNOSCUTĂ.

Togal-ul distruge şi totodată elimină otrăvurile gripei (răceiii), graţie compoziţiei sale specifice.

Tratamentul cu Togal urmat în mod regulat vă fereşte de recidivele boalei!

Intrebaţi şi pe medicul Dv. La Farmacii şi Droguerii. Produs elveţian

Lei 12.— Lei 52.— Lei 130.—

ARO: REGINA ELISABETA A ANGLIEI

Prefectura Poliţiei Municipiului Bucureşti
Comisariatul Circ. 37
No. 2762. 1937, Februarie ziua 20

Publicaţie de vânzare

Se aduce la cunoştinţa generală că în conformitate cu adresa Nr. 4204 din 11 Februarie 1937, a Judecătoriei Ocolului 8 Urban Bucureşti, în ziua de 27 Februarie a. c. orele 8 se va vinde prin licitaţie publică în Piaţa Chibrit din Bd. Colonel M. Ghica, Calea Griviţei, averea mobilă urmărită a debitorului d. Mihai Vasile din Bucureşti Str. A Nr. 85 cartierul Steaua C. F. R. ce se compune din: 1 bufet de stejar, 2) 1 masă idem, 3) 1 pendulă de perete, 4) 2 scaune stejar precum şi alte obiecte ce sunt specificate în procesul verbal de sechestru din 23 Septembrie 1936, pentru despăgubirea creditorului d. Grigore Feraru, din Bucureşti, str. Dornei Nr. 1.

Comisar aj. *N. Lăzărescu*

MARŢIŞOARE

Aur, argint, duble, ceasornice, bijuterii, cadouri, cumpăraţi la Ceasornicăria „Princiară", str. Brezoianu 13, sub hotel Princiar. Ceasornicărie românească. EDUARD ST. DRAGOMIRESCU

ULTIMA ORĂ

Bietul domn Cancicoff!...

— Cravaşat de „Porunca Vremii", a reuşit să se pună în conflict şi cu presa cuşer. —

Insfârşit !..
O văzurăm şi pe asta !...

Era de aşteptat, pentrucă prea era mare îndrăzneala !
D. MIRCEA CANCICOFF,

— a reuşit să se pună în conflict cu presa cuşer, care tună şi fulgeră pe toate drumurile, împotrivă-i.

Conflict cu presa, care i-a dat certificate de capacitate plătite scump, sângeros de scump, din anemicul buget al statului.

Pe ce, anume, se grefează conflictul ?

Ministrul finanţelor, în seara aceea nenorocită când, răspunzând d-lui Madgearu, la revaluarea stocului metalic, a ridicat osanale brigandului Honigman şi piratului Kanalie Blumenfeld, a crezut că a rostit un discurs aşa de răsunător, în cât a promis bani, din vistieria statului, tuturor foilor sărîndărene jidoveşti, să-i publice pelteaua electoralo-economică.

Pistruiaţii, dornici de aur, au înserat, cu fotografie, pe pagini întregi, diareea verbală a liliputanului cu ochelari.

Şi, după aceea, s'au dus la plată.

S'au dus cu saci mari, aşa cum le făgăduise prietenul rabinului Şafran, din Bacău.

Ce s'a întâmplat, însă ?

Intre timp, „PORUNCA VREMII" a demascat combinaţia. A protestat energic şi a cravaşat fără cruţare, pe acel care vrea să-şi facă reclamă cu bănişorii adunaţi, în sunet de tobe, dela bieţii contribuabili îngenunchiaţi de mizerii crunte.

Campania noastră a avut efect : d. Mircea Cancicoff nu a plătit, nici până azi, hectarele de publicitate din ziarele galiţienilor.

Ii e teamă să le plătească !.... Că, doar, „PORUNCA VREMII" stă la pândă !...

Văzându-se traşi pe sfoară, pistruiaţii au hotărît să retragă orice credit ministrului de finanţe şi, la momentul potrivit, îl vor lovi fără menajamente.

Noi, de altfel, scomptam acest rezultat.

Şi ne bucurăm, ă cs'a ajuns aici, pentrucă aşa păţesc şabăs-goimii.

Aşa merită cei ce se complac în cârdăşia iudeilor.

...Bietul domn Cancicoff !...

Spărgătorul de ghiaţă „Semjorka" s'a scufundat în Marea Neagră împreună cu întreg echipajul

Moscova, 24 (Rador). — Vasul sovietic spărgător de ghiaţă „Semjorka" a anunţat prin radio că are grave avarii în Marea Neagră şi a cerut ajutor. Ultimul mesagiu arată că echipagiul este silit să părăsească vasul.

Vapoarele de salvare „Taifun" şi „Henkin" au plecat în ajutorul lui Semjorka", dar n'a mai găsit nicio urmă din vas şi din echipagiu. Este probabil că s'a scufundat împreună cu marinarii.

După remanierea guvernului

Semnificaţia numirii noului subsecretar dela interne. — Surpriza cercurilor naţional-ţărăniste

In sfârşit mult aşteptata remaniere a cabinetului este fapt împlinit. Primul ministru s'a mulţumit să ia portofoliile pe cari le deţineau d-nii Djuvara şi Iuca şi să le treacă unul în atribuţiile d-sale şi pe celălalt în acelea ale d-lui Vasile Sassu. In schimb a desfiinţat ministerul armamentului trecând serviciile asupra ministerului apărării naţionale, l-a trecut pe d. Bejan subsecretar de stat la Preziden-ţie şi l-a promovat pe d. general Glatz subsecretar de stat la apărarea naţională. Surpriza a fost numirea d-lui General Gavrilă Marinescu la subsecretariatul de stat de la interne în locul d-lui Bentoiu.

De obiceiu ministrul de interne aplică politica guvernului şi ceace a făcut d. D. Iuca în calitatea d-sale de ministru de interne, n'a putut fi fără de voia guvernului.

SEMNIFICAŢIA REMANIERII

Totuşi o semnificaţie are această remaniere. Introducerea în guvern a d-lui General Gavrilă Marinescu

îşi are partea ei de însemnătate în raport cu opti-

D. D. IUCA

mismul afişat de naţional-ţărănişti. Fiindcă această numire nu poate avea aerul unei mazîliri cum încearcă să o prezinte cercurile naţional-ţărăniste surprinse de efectul optimismului pe care îl manifesta şeful partidului naţional-ţărănesc chiar eri.

Noul subsecretar de stat dela interne îşi are rostul său bine determinat în această remaniere. Şi credem că prin situaţia ce i s'a creat azi se afirmă unele indicaţii de viitor cari nu pot fi tocmai în favoarea tezei naţional-ţărăniştilor cari pretind că viitorul guvern va fi unul prezidat de d. Ion Mihalache.

Noi rămânem şi azi la convingerea noastră că un guvern naţional-ţărănesc este exclus din orice formulă de succesiuneş De aceia am ţinut să subliniem semnificaţia numirii dela subsecretariatul internelor.

P. B.

Aplicarea controlului în Spania

—Vasele care exercită supravegherea vor patrula la o distanţă de 10 km. de coasta spaniolă.—

Londra, 24 (Rador). — După planul adoptat de comitetul de neintervenţie în războiul civil din Spania şi sub rezerva acceptării de către Soviete a zonei care i-a fost atribuită în golful Biscaya, repartizarea controlului naval ar fi făcută astfel:

Coasta de nord: Marea Britanie şi Portugalia;

Coasta de nord-vest: Franţa şi U. R. S. S.;

Coasta de sud, dela frontieră până la Almeria: Marea Britanie.

Coasta de est şi nord-est: Germania şi Italia;

Coasta Marocului spaniol: Franţa;

Insulele Canare şi Rio del Oro: Marea Britanie;

Insulele Majorca şi Obiza: Franţa;

Insula Minorca: Italia.

Vasele care exercită supravegherea vor patrula la o distanţă de zece kilometri de coastă şi vor transmite toate observaţiile lor ministerelor de marină de cari depind, cari la rândul lor, le vor transmite Oficiului central din Londra, Oficiul va informa vasele de supraveghere asupra indicaţiilor primite dela agenţii lui, din porturile de plecare spre Spania.

Costul participării engleze la planul de control este evaluat la aproximativ 140.000 lire sterline pe 12 luni, sumă care reprezintă 16 la sută din totalul de 900.000 de lire sterline, cât va costa aplicarea controlului naval. In plus, budgetul naval britanic va trebui să prevadă sume speciale pentru cheltuielile extraordinare ale vaselor britanice care asigură controlul.

Honigmann tot măgar !

In nenumărate rânduri l-am luat de urechi pe Fagure-Honigman, pretinzându-i să respecte măcar regulile casei, în care este mosafir nepoftit, şi să fie deferent faţă de Coroană.

Nu se scrie, Fagure: rege, ci M. Sa Regele ! i-am spus de atâtea ori măgarului din galoşii sovietici.

Dela o vreme Cenzura, asumându-şi ea rolul de a-i învăţa pe jidani să fie cuviincioşi, noi ne-am văzut de treabă. Observăm însă că jidanul e tot... jidan obraznic. Iată într'adevăr ce-am citit ieri în Lupta (reproducem în clişeu textul):

D. Franasovici, ministrul comunicaţiilor, a avut azi dimineaţă o lungă întrevedere politică cu primul ministru. Apoi d-sa a fost primit în audienţă de rege.

Un redactor al nostru întrebând aseară pe d. Gr. N. Filipescu, președintele partidului vor[illegible] orel[illegible] D. ţei, cont[illegible] la f[illegible] nun[illegible] tori Spa[illegible] 18[illegible] ?

Il semnalăm d-lui col. Hotineanu, pe măgarul de Fagure, cu rugămintea să-i tragă o urechială mai severă !

Asasinarea libertăţii de conştiinţă!?

Insfârşit s'a făcut şi remanierea. Mai bine zis, înfine, putem, ne este permis, s'o anunţăm. Fiindcă deşi noi o cunoşteam de câteva zile, deşi chiar ieri dim. aveam exact lista miniştrilor, cari vor pleca şi a celor cari îi vor înlocui, totuşi n'am putut să articulăm până azi un singur cuvânt, o singură informaţie, fie chiar lipsită de orice comentariu.

In lipsa unor ştiri precise, opinia publică s'a lăsat prinsă de svonurile cele mai alarmante. Şi dacă este vorba că cenzura a fost instituită pentruca să împiedice agitaţiile şi anarhia, ei bine, în lumina celor petrecute în ultimele zile, putem spune că lucrurile au ieşit pe dos: fanteziile svonul idiot, au avut un principal aliat în chiar adversarul lor: Cenzura.

Facem aceste constatări cu regret. Fiindcă aşa cum am mai spus-o noi nu suntem adversari de plano ai cenzurii. Mai ales când în fruntea ei, este un om înţelegător şi simpatic ca d. colonel Hotineanu.

Cenzura însă — şi recunoaştem nu din vina cenzorilor, cari sunt terorizaţi de politicieni—s'a transformat într'un mijloc de presiune şi de terorizare personală, din partea „excelenţelor" cari trec pela ministerul de interne. Politicieni pe cari îi preocupă mai puţin siguranţa statului — cuprinsă în cele cinci puncte justificatorii ale instituirii cenzurii — şi mai mult siguranţa şi interesele lor personale.

La ministerul de interne este, însfârşit, d. Tătărăscu, cu un om din afară de politică, d. Gabriel Marinescu. D. Tătărăscu n'are motiv să se apere personal fiindcă noi, recunoscându-i toate calităţile pe cari le are, nu simţim nevoia să-l atacăm personal. D-sa poate apăra cel mult guvernul în întregul lui, şi siguranţa statului, în vreme ce d. Gabriel Marinescu n'are nici un motiv să se transforme în unealtă a politicianismului de partid.

Aşteptăm prin urmare să se pună odată capăt sistemului acesta pe care ministerul de interne l-a instaurat până acum la Cenzură. Noi ştim că Cenzura are datoria să apere — de inconştienţi, bineînţeles — statul cu toate instituţiile lui fundamentale: Monarhia, Biserica, autoritatea constituită. Nu însă şi politicianismul care este o racilă dureroasă a vieţii noastre publice.

Sistemul acesta, de oribilă asasinare a libertăţii noastre de conştiinţă, nu este nici măcar de folos personal, conducătorilor de guvern, de azi. Fiindcă împiedecarea noastră de a ne spune cuvântul acum, ne constrânge fatal să facem anumite dosare, pentruca să răbufnim violent mâine, când vom avea un alt guvern.

De ce atunci se creiază anumite stări de lucruri de încordare, care se vor sparge toate, numai în capul acelora cari ne guvernează vremelnic, astăzi. O veche zicală românească spune: apa trece, pietrele rămân. Şi pietrele suntem noi, cari nu suntem deloc provizorii, ci permanenţi pe această baricadă.

Politica externă în discuţia parlamentului englez

Londra, 24 (Rador'. — **Partidul laburist va lua săptămâna viitoare iniţiativa unor largi desbateri la politica externă.**

D. Eden, ministrul Afacerilor Străine, va face o declaraţie la începutul discuţiilor.

O operaţie senzaţională

D-ra Buccini, de 30 ani, după patru intervenţii chirurgicale a devenit „domnul Buccini"

Roma, 24 (Rador). — Ziarele înregistrează o operaţie senzaţională făcută la spitalul din Sulmone (Abruzzo), în urma căreia o femeie a fost transformată în bărbat.

Este vorba de d-ra Assunta Buccini, de 30 ani, care, după patru intervenţii chirurgicale consecutive, a devenit „domnul Buccini" şi care în curând va fi chemată sub drapel pentru a-şi face serviciul militar.

ŞTIRI ŞI POLEMICI

D. N. TEODORU, directorul presei din ministerul de interne, a mulţumit azi dimineaţă — în numele ziariştilor acreditaţi acelui departament — d-lui DIM. IUCA, pentru colaborarea ce a ştiut s'o realizeze cu reprezentanţii cotidianelor, în vederea informării opiniei publice.

Mişcat de această manifestaţie de simpatie, d. ministru Iuca a spus că prieteniile trăiesc dincolo de contingenţele politice şi a făgăduit să se comporte, totdeauna, ca şi până acum, cu presa, care are un rol covârşitor în stat.

*

DELEGAŢIA permanentă a partidului liberal care fusese anunţată că va avea loc mâine, s'a amânat pentru Marţi 2 Martie ora 11 dim. la d. Dinu Brătianu acasă.

*

IN URMA unei scrisori — de care ne vom ocupa mâine — trimisă d-lui Dinu Brătianu, a demisionat din fruntea tineretului universitar naţional liberal, d. N. MARINESCU.

*

D. ION LUGOJANU, ministrul României la Roma, a fost primit aseară în audienţă de d. Gh. Tătărescu, preşedintele consiliului de miniştri.

*

DELEGAŢIILE d-lor V. G. BARCA, subsecretar de stat şi SERGIU DIMITRIU, secretar general la interne, au fost reînoite.

Iar d-lui Sergiu Dimitriu i s'a trecut şi serviciul de radio-difuziune.

*

ARDELENII naţional-ţărănişti s'au consfătuit aseară la locuinţa d-lui M. Popovici.

*

D. GH. TATARASCU, preşedintele consiliului de miniştri şi ministru de interne, a primit azi dimineaţă pe d-nii general Gabriel Marinescu şi V. G. Bârcă subsecretari de stat.

Au fost rezolvate lucrări curente.

COMISIA Camerei a admis proiectul de lege pentru organizarea agriculturii. Vineri, Adunarea Deputaţilor va lua acest proiect în discuţie publică.

*

Delegaţia economică a guvernului se va întruni la ministerul industriei şi comerţului azi după amiază.

*

PROIECTUL de organizare judecătorească a fost adoptat de comisia de legislaţie juridică a Camerei până la art. 43.

*

CONSILIUL legislativ a înaintat ministerului de justiţie proiectul de lege asupra execuţiilor silite.

*

APELE DUNARII au scăzut ajungând la etiajul normal.

Apele ei sunt staţionare la Corabia şi T.-Măgurele, Duminică fiind curăţită de sloiuri până la Cerna-Vodă. Navigabilitatea şlepurilor cu cereale între porturi, va fi reluată în curând.

La Cerna-Vodă apa a crescut uşor, însă numai este ameninţătoare.

Dela Hârşova, Brăila, Galaţi şi Tulcea iar de aci la mare, curg sloiuri.

*

ASEARA, d. Gh. Tătărăscu a avut o consfătuire cu d. V. P. Sassu, noul ministru de justiţie.

*

D. general GABRIEL MARINESCU, subsecretar de stat la interne, are ca atribuţii : poliţia, Siguranţa şi Cenzura, continuând să gireze şi Prefectura poliţiei Capitalei.

*

ASTAZI d. Valeriu Pop, ministrul industriei şi comerţului a semnat o decizie prin care au fost numiţi în comisia pentru îndrumarea şi supravegherea comerţului exterior, care funcţionează pe lângă direcţia reglementării importului pe d-nii: Gh. Leonte, delegat B. N. R.; ing. Th. Ficşinescu, industriaş şi I. Valuţă, comerciant, ca delegaţi ai Uniunei Camerelor de comerţ şi industrie; D. Vulcănescu, directorul vămilor, I. Gr. Dumitrescu, directorul comerţului, ; Cezar Popescu, directorul industriei, Em. Marian, directorul inst. naţional de export; ing. Al. Polizu, dir. reglementării importului; E. Sescioreanu, preşed. Uniunii Camerelor de agricultură; P. Tecău, raportorul bugetului ministerului industriei şi comerţului şi D. Mociorniţă, mare industriaş.

*

SITUAŢIA epidemiilor în Capitală, pe ziua de eri 22 Februarie, a fost următoarea: scarlatina 221 de cazuri, difteria 19, febra tifoidă 22, tifos exantematic 1, rugeolă 6, paralizie infantilă 1.

*

D. GHEORGHE I. BRATIANU a fost ales membru străin al societăţii regale de litere şi ştiinţe din Bohemia.

*

DUPA conciliabulul care a avut loc astă noapte la d. Ion Mihalache, s'a hotărît convocarea delegaţiei permanente naţional-ţărăniste pentru mâine, Joi 25 Februarie, la clubul central.

*

CAMERA DE COMERŢ şi industrie din Bucureşti aduce la cunoştinţă comercianţilor şi industriaşilor care au în serviciu tineri intrând în categoria celor prevăzuţi de legea de pregătire premilitară că sunt obligaţi a-i lăsa să participe la programul întocmit de autorităţile militare, fiind expuşi în caz contrar, la sancţiunile prevăzute de această lege.

*

D. dr. Alex. Vaida-Voevod, preşedintele Frontului Românesc va sosi la începutul săptămânii viitoare în Capitală.

D-sa în consfătuirile pe care le va avea la Bucureşti cu principalii săi colaboratori va fixa data când se va ţine în Capitală manifestaţia de forţe a Frontului Românesc.

Este probabil că această demonstraţie se va produce în primele zile, ale lunii Aprilie.

*

PROFESOARA SCHAFLER, de la gimnaziul din Câmpulung-Bucovina, a fost îndepărtată din învăţământ, pentrucă avea o conduită neconformă cu legile şcolare.

*

MINISTERUL comunicaţiilor a trimis consiliului legislativ, pentru a-şi da avizul, proectul de lege pentru scutirea expediţiunilor poştale ale Academiei Române de plata taxelor poştale precum şi a expediţiilor tipografiilor către Academie.

*

LA PREFECTURA de poliţie a. general GABRIEL MARINESCU, subsecertar de stat la interne, a avut aseară o conferinţă cu principalii d-sale colaboratori, în vederea stabilirii unui nou program de lucru.

*

ŞTIREA noastră, cu privire la întrunirea prietenilor politici ai d-lui prof. Costăchescu, la Iaşi, ŞTIRE PUBLICATA INCA DE DUMINICA, abia azi o dau celelalte ziare din Capitală.

*

IERI după amiază s'au adunanat, într'o secţie a Camerei, membrii grupului H.

Luând în discuţie ultimele evenimente şi-au manifestat, sgomotos, nemulţumirea, că d. TIBERIU MOŞOIU, subsecretar la agricultură, nu a fost promovat ministru la acel departament.

Cine se mai sperie, însă, de zarva haşistă?

*

D. DINU BRATIANU, şeful partidului liberal, a primit azi dimineaţă pe d-nii VICTOR ANTONESCU, ministrul afacerilor streine, dr. Ion Manolescu-Strunga şi Bebe Brătianu.

*

Astăzi, la orele 12, a avut loc, la ministerul de justiţie, instalarea noului ministru d. V. Sassu şi a dlui Aurelian Bentoiu, subsecretar de stat.

*

PREFECŢII din ţară sunt convocaţi în conferinţă, la ministerul de interne, Sâmbătă, 27 Februarie, la ora 10 a. m.

Miniştri francezi cuprinşi de o avalanşă de zăpadă

— Sunt speranţe că vor fi găsiţi —

Crenoble, 24 (Rador). — Pe când făceau o ascensiune în jurul oraşului Grenoble, d-nii Pierre Cot, ministrul Aerului, şi Lagrange, subsecretar de stat al Sporturilor, au fost surprinşi de o avalanşă şi izolaţi în Valea Isere (Savoie), la o înălţime de 1.400 metri.

Numeroase echipe de vânători alpini au plecat spre valea Isere, pentru a duce ajutoare celor doi miniştri.

Se spera aseară că d-nii Cot şi Lagrange vor putea fi găsiţi în cel mai scurt timp.

Conversaţiile austro-germane

—S'a constatat o deplină unitate de vederi asupra orientării politice externe a celor două ţări—

Viena, 24 (Rador). — *După terminarea conversaţiilor austro-germane desfăşurate cu prilejul vizitei d-lui von Neurath la Viena s'a dat publicităţii următorul comunicat:*

„Cancelarul Schuschnigg, d. Guido Schmidt şi baronul von Neurath au avut conversaţii amănunţite cari s'au desfăşurat într'o atmosferă dintre cele mai amicale.

Conversaţiile s'au referit în primul rând la relaţiile dintre cele două state germane. S'a constatat cu satisfacţie că acordul din 11 Iulie 1936 a oferit o bază potrivită pentru restabilirea raporturilor încrezătoare şi amicale şi că el este în acelaş spirit.

In aceiaşi ordine de idei trebue citat şi acordul economic austro-german din 27 Ianuarie, care a făcut să se poate exprima speranţa că graţie lui vor putea fi desvoltate schimburile comerciale şi turistice, care vor avea repercusiuni favorabile asupra evoluţiei generale a relaţiilor dintre cele două ţări.

In domeniul politicii culturale, chestiunile principale legate de schimburile culturale dintre cele două ţări au fost discutate în amănunt, instituindu-se o comisie însărcinată cu relaţiile culturale între Austria şi Reich care-şi va începe lucrările la 25 Februarie.

Cum era şi firesc conversaţiile s'au referit în sfârşit şi la chestiunile de politică europeană şi în special acele privitoare la Europa Centrală, asupra cărora se concentrează în prezent interesul general. In această direcţie s'a putut constata deplină unitate de vederi asupra eforturilor şi oirentării politicii externe a celor două ţări pentru menţinerea păcii şi consolidarea ei durabilă".

Abisinienii din Addis-Abeba

găsiţi cu arme asupra lor au fost împuşcaţi

Addis Abeba, 24 (Rador). — **Mai multe sute deindigeni, dintre cei 2000 cari fuseseră arestaţi după atentatul comis în contra mareşalului Graziani, au fost puşi în libertate, dovedindu-se nevinovăţia lor.**

TOŢI CEI ASUPRA CARORA S'AU GASIT ARME DE FOC AU FOST IMPUŞCAŢI.

Ancheta asupra împrejurărilor în cari s'a comis atentatul, continuă.

Invitarea la serbările încoronării

regelui Angliei a fostului împărat al Abisiniei a produs o profundă nemulţumire la Roma

Roma, 24 (Rador). — *Corespondentul din Londra al ziarului „PICCOLO", anunţând că subsecretarul de stat al ministerului de Externe al Angliei a declarat în şedinţa Camerei Comunelor că guvernul abisinian a fost invitat la ceremoniile ce se vor desfăşura cu ocazia încoronării Regelui George al Angliei, scrie următoarele:*

„Nu este decât o singură explicaţie plauzibilă, aceia că guvernul britanic persistă în farsa recunoaşterii teoretice a unei Abisinii care nu mai există. Deocamdată însă, Geneva a decis să rămână liniştită şi să se încline în faţa realităţilor incontestabile. Trebue deci să ne întrebăm: cum poate oare să fie puşi pe acelaş rang reprezentantul regelui Italiei şi împăratului Etiopiei şi reprezentantul traficantului de negri Tafari? Este de dorit ca d. Eden să spună subsecretarului d-sale că a avut „un lapsus linguae" şi să îlăture orice dubiu care ar fi incalificabil faţă de regele Italiei şi Impăratul Abisiniei, ca şi faţă de întreaga naţiune italiană".

Două avioane italiene s'au ciocnit pe aerodromul din Tripoli

Roma, 24 (Rador). — Două avioane s'au ciocnit deasupra aerodromului Tripoli, în timpul unor acrobaţii efectuate la 1000 metri înălţime.

Unul din aparate a scăpat cu stricăciuni neînsemnate. Celălalt, grav avariat, s'a prăbuşit la pământ. Pilotul a încercat să se salveze cu parașuta, dar aparatul nu a funcţionat, deoarece pilotul se aruncase prea aproape de pământ.

Cancelarul SCHUSCHNIGG

Ravagiile zăpezii

Praga, 24 (Rador). — **In mai multe localităţi ale Rusiei Subcarpatine, comunicaţiile sunt oprite din cauza avalanşelor de zăpadă.**

Restabilirea comunicaţiilor progresează cu foarte mare încetineală.

Tipografia ziarului „Universul" str. Brezoianu 23-25 Bucureşti

Redactor responsabil Gh. Dumitrache

6 pagini 3 lei

Taxa poștală plătită în numerar conform aprobării Dir. Gen. P.T.T. No. 118.370/1934

ANUL VI, No. 668 Vineri 26 Februarie 1937

Porunca Vremii

TRIBUNĂ ZILNICĂ DE LUPTĂ NAȚIONALĂ ȘI CREȘTINĂ

Abonamente anuale: Lei 1000 pentru instituții și sprijinitori; Lei 800 pentru orașe; Lei 600 pentru sate. Se primesc și abonamente pe 6 și 3 luni

Ori ce sumă se poate trimite prin Casa de economii și Cecuri poștale (CEC) astfel: ABONAȚII PENTRU CONTUL 1224; DEPOZITARII „ „ 10405

Director: Dr. ILIE RĂDULESCU

Redacția și Administrația: BUCUREȘTI 1, Str. Sărindar 18

TELEFON: Direcție, redacție 4.1853; Ad-ție, publicitate 4.1852

BIBLIOTECA ASOCIAȚIUNII SIBIIU

Este extraordinar! Este de necrezut! Am impresia că partidul liberal se precipită spre o sigură sinucidere.

Mircea Cancicoff, autor al trimeterii în judecată a marilor Brătianu, este azi ministru într'un cabinet liberal. Grav, foarte grav, pentru demnitatea liberală. Dar este altceva și mai ofensator, ceva care seamănă cu o odioasă profanare. Mircea Cancicoff, a cărui rezonanță străină în nume, supără încă auzul și ofensează demnitatea noastră națională, dă certificate de patriotism spurcatelor canalii iudeo-comuniste din Sărindar. Și închipuiți-vă! le dă de pe fotoliul de ministru al finanțelor, de pe scaunul intransigenții de-o viață întreagă, a lui Vintilă Brătianu.

Mândria și demnitatea liberală, rușinos pălmuite!

Urmașii lui Ionel și Vintilă Brătianu înfrâng o frumoasă tradiție. Mircea Cancicoff, autor al trimeterii în judecată a guvernului liberal, pentru vina de a fi făcut războiul de întregire națională, în ipostaza de continuator al... politicii naționaliste a marelui Vintilă Brătianu. Câteva date istorice cari pun în lumină un odios sacrilegiu. Cancicoff profanează memoria lui Vintilă Brătianu, braț la braț cu ticăloșii dușmani și infamii calomniatori ai intransigentului ctitor al brumei de economie națională, pe care o avem

de DR. ILIE RĂDULESCU

Dacă aș fi membru al partidului liberal, s'ar putea spune că urmăresc, prin dezvăluirile uluitoare din această pagină, cine știe ce meschine interese de coterie politică. Nu sunt însă și n'am fost niciodată, partizan, formal sau simpatizant, al liberalilor. Admirator al necontestatelor realizări, istorice, ale acestui partid, admirator deopotrivă al genialității familiei Brătianu, am avut totuși rezervă pentru mentalitatea sectară — poate explicabilă — a acestui partid, de a cărui acțiune politică m'am ținut departe.

In inima mea — ori câtă aversiune am putut avea și am pentru practicile politice contemporane, ale partidului liberal — am păstrat totuși ca o icoană, imagina vie, apoi mai târziu amintirea, marilor figuri ale lui Ionel și Vintilă Brătianu, unul strălucit realizator politic, celălalt ctitor intransigent al unui început de economie națională. Fiindcă să se știe, dacă clarviziunea politică, geniul și norocul lui Ionel Brătianu, l-au predestinat să stea de veghe și să prezideze la înfăptuirea României Mari, în măsură cu mult mai covârșitoare, tot ce se vede azi, ca realitate economică românească, se datorește sforțărilor, sbuciumului de 30 de ani de viață, a lui Vintilă Brătianu.

INTRANSIGENȚA LUI VINTILA BRATIANU

Fără să fac politică liberală, am avut, totuși, norocul să cunosc îndeaproape, amândouă aceste mari și proeminente figuri ale vieții noastre publice, dintre 1910-1925 și să pătrund — cu toată naivitatea tinereții mele — spiritualitatea românească, autentică și inebranlabilă, care a animat pe Ionel și Vintilă Brătianu. Nu voi face nici o indiscreție, din tot ce știu, din tot ceiace ar putea arunca o rază de lumină asupra personalității excepționale, ori asupra impresionantei simțiri românești a acestor doi bărbați de stat ai țării noastre. N'o fac, nu pentrucă unele spovedanii ar putea apare ca o impietate sau, măcar, ca o indelicatețe. Nu. Mi se pare, mai curând, inutil, să fac sublinieri cari sunt inscrise adânc în conștiința noastră a tuturor. Intr'adevăr, în sufletul cărui Român independent, nerobit vreunui club politic, poate să subsiste nedumerirea că — la acest început de veac — Ionel Brătianu este cea mai perfectă încarnare a geniului politic românesc și a demnității noastre naționale? Și, deopotrivă, cine ar putea să conteste că fără intransigența, fără încăpățânarea, dacă vreți, naționalistă și antisemită a lui Vintilă Brătianu, noi AM fi avut aceste puține baricade, de slabe începuturi, e adevărat, în viața economică românească? Intransigența, disprețul lui Vintilă Brătianu pentru jidani? Dar bine, Români și Românce, cine nu-și aduce aminte de scena, de acum vreo 10 ani, mi se pare, din casa lui Duca, scenă care a făcut, la vreme, înconjurul cercurilor politice și a determinat campania de și mai violente și infame calomnii a Sărindarului, împotriva lui Vintilă Brătianu?

IȚI RETRAG MANA!

Vintilă Brătianu venise să facă o vizită, acasă, lui I. G. Duca. In biroul acestuia mai multe persoane, între cari și obraznicul KANALIE BLUMENFELD, care mergea cu impertinența până acolo, încât îl teroriza pe Duca, oriunde îl găsea pe stradă, la Cameră: — „ei, dragă Jenică" — „ascultă Jeane".

Vintilă Brătianu, intrând, dămâna cu toată lumea prezentă. Nu-l cunoștea pe Kanalie. Il aude însă pe Duca, adresându-se lui Kalman: — „ne vedem deseară Blumenf'd"!

Vintilă Brătianu face ochii mari. Apoi, mirat, întreabă pe Duca: — „cui ai spus Blumenfeld? — „Dumnealui", răspunde Duca; „ce, nu-l cunoști pe d-rul Blumenfeld-Scrutator dela „Adevărul"?

— „Eu sunt cucoane Vintilă", se insinuiază Kalman. Vintilă Brătianu se face galben la față: — „Cum, d-ta ești Blumenfeld din Sărindar? — „Da, coane Brătianu", sare jidanul. — „Atunci ascultă, dom'le", se răstește Vintilă Brătianu, „îți retrag mâna pe care ți-am întins-o din greșală". Și-i întoarce, indignat, spatele, jidanului.

Acesta era Vintilă Brătianu, intransigentul cu vorbă, cu atitudine și cu faptă românească. Ctitorul economiei noastre naționale, cu o viziune profetică, socotea presa jidănească din Sărindar, drept cea mai sinistră calamitate a țării. Cuvântul pe care îl propovăduia el totdeauna prietenilor — odată cu realizările lui economice românești — era: „nu cumpărați nimic dela jidani! Nu sprijiniți cu banul vostru robia țării! Desobișnuiți-vă să vă otrăviți sufletul cu veninul din „Dimineața" și „Adevărul"! Învățați-vă să citiți numai „Universul"!

Pentru intransigența lui, Vintilă Brătianu a avut să înfrunte continuu, valul tuturor infamiilor judaice. Vă aduceți, poate, aminte de permanenta și nerușinata invectivă care s'a aruncat familiei Brătianu: „șobolanii"! In țara lui, în Patria pe care el o scăldase cu dragostea, cu munca lui neobosită și cu frământarea lui sufletească, de-o viață întreagă, Vintilă ca și Ionel Brătianu nu erau pentru spurcatele canalii din Sărindar, decât: șobolani!

Dar să lăsăm sbuciumul nostru sentimental și să revenim la preocuparea acestei pagini. Desgropând arhivele și scuturând praful după unele dezbateri penibile, uitate, să vedem cum au înțeles urmașii să respecte memoria marilor înaintași liberali și ce-a rămas, azi, din toată tradiția de mândrie și de demnitate a partidului liberal, sub șefia omului de carton, Dinu Brătianu.

O eclipsă națională: guvernul Marghiloman

Vă aduceți aminte, desigur, Români și Românce, de calvarul, de necazurile și durerile, de suferințele și jertfele imense, ale războiului nostru de Intregire Națională.

Am luptat brav. N'am fost un popor de lași. Flăcăii noștri au murit cu chiote și cu flori la pălărie, au mușcat pământul sfânt al țării, cu gândul la o Românie Mare. Vor fi fost și greșeli și slăbiciuni. Le-am spălat însă cu sânge, cu eroismul dorobanților noștri, cari au știut să lupte adeseori, numai în cămașă.

Frontul nostru de luptă dela Mărășești ar fi reușit, cu toate privațiunile cari ni s'au impus, să țină piept până la sfârșit dușmanului. A venit însă trădarea lașă a aliaților dela Răsărit, mai mult decât așa zisa defecțiune rusă. Și a trebuit, pentru o clipă, să ne plecăm ochii în pământ și să primim pe obrazul nostru însângerat, mai mult decât disprețul germanului, palmele trădătorilor, spionilor și uneltelor vrăjmașului dela București.

Ca să încheie pacea — o pace rușinoasă pe care Viteazul Intregitor de țară, Regele Ferdinand I, n'a semnat-o nici odată — s'a constituit un guvern Marghiloman. Și s'a confecționat, imediat, un Parlament adhoc, al trădării, al renegaților, al tuturor canaliilor, cari dela București — în vreme ce pe câmpiile de luptă mureau 800.000 de vieți tinere — stigmatizau, cu cele mai odioase insulte, jertfa românească pentru Unire.

Mă veți întreba, poate: bine, dar nu era guvernul Marghiloman, un intermezzo de circumstanță, de natură să salveze, printr'o politică germanofilă, aceia ce s'ar mai fi putut salva? Răspund categoric: NU!

Un asemenea guvern nu s'ar fi putut transforma niciodată într'un canal de scurgere a tuturor infamiilor, a tuturor ofenselor împotriva sfântului ideal al Unirii, pentru care intrasem în război și în contra Regelui, armatei și a guvernului, cari cu imense jertfe și inimaginabile suferințe, luptaseră un an și jumătate, pentru triumful, pentru împlinirea supremului vis, de o mie de ani, al tuturor inimilor românești.

„LUMINA" lui Stere, „GAZETA BUCUREȘTILOR", prin care își vărsa otrava canalia Braunștein-Brănișteanu, de azi, dela „Adevărul", ca și „STEAGUL" lui Marghiloman, aruncau în toate părțile numai blesteme. Până și sfinții noștri morți și eroii, nu erau cruțați.

Mi-e greu, mi-e jenă, mă doare, să reproduc oribilele ignominii aruncate de toate aceste canalii ale trădării, împotriva Regelui erou Ferdinand I, Reginei brave Maria, întregii Familii Regale și Dinastiei, în contra scumpei și vitezei noastre armate.

Dar — referindu-mă numai la guvernul Brătianu — iată din presa trădătorilor de țară — presă care apărea în primăvara și vara lui 1918 la București — care era, în acele clipe tragice pentru Românism, atmosfera pe care canaliile judeo-germanofile o creiau la București, împotriva acelora cari făcuseră războiul unității noastre naționale; iată într'adevăr ce citesc, în nr. de Vineri 28 Iunie 1918, al „GAZETEI BUCUREȘTILOR", condusă de Bercu Brănișteanu:

CRIMINALII „IN LANȚURI"

Primim următoarele:

Ce trebue să se întâmple cu 'criminalii cari au dus țara la ruină?

O răspund chiar dânșii:

Brăt I anu
Costi N escu

Anghe L escu
Duc A
Anto N escu
Mor Ț un
Porumbar U
R adovici
Constant I nescu

Și mai departe — reproducând din aceiaș presă infamă — iată câteva crâmpeie de discursuri ale trădătorilor:

„Nu mai e cu putință pentru România, nici viață politică internă, nici legături politice internaționale, dacă vinovații cari au băgat țara în război, nu'și i-au pedeapsa" (**D. D. PATRAȘCANU**, fost deputat liberal, ales în parlamentul Marghiloman din grupul Stere. Declarații apărute în „Steagul" lui Marghiloman la 22 Iulie 1918).

Iar Marghiloman declară („Steagul" din 21 Maiu 1918):

„Nu suntem un partid care se răzbună. Suntem glasul țării care cere dreptate".

„Am venit să statornicesc o pildă: că în țara românească se poate face dreptate poporului și că ea nu se face contra celor mici, ci începând dela cei mari".

Of, iată-l și pe Cancicoff!

Dar să mergem repede, mai departe.

După ce, prin „LUMINA" lui Stere, trădătorii ceruseră detronarea Regelui Ferdinand, înlăturarea Dinastiei și arestarea principalilor conducători ai armatei, guvernul și parlamentul Marghiloman, trec la o măsură imediată: TRIMITEREA IN JUDECATA A GUVERNULUI BRATIANU.

Propunerea de trimitere în judecată a guvernului Brătianu, se face din inițiativă parlamentară, în ziua de JOI 28 Iunie 1918, a sesiunii extraordinare parlamentare din 1918. Ea este consemnată în Dezbaterile Adunării Deputaților, publicate în No. 19 din 14 Sept. 1918, la paginile 257-258, și are următorul cuprins:

TRIMITEREA IN JUDECATA A GUVERNULUI BRATIANU

„D. GH. STROICI: D-lor deputați, vă mulțumesc pentru marea cinste ce mi-ați făcut, însărcinându-mă să citesc dela această tribună, propunerea dvs., făcută din inițiativă parlamentară, pentru darea în judecată a fostului guvern. (Aplauze prelungite și repetate; strigăte de: Bravo! bravo!).

DOMNULE PREȘEDINTE, DOMNILOR DEPUTAȚI,

„Practica constituțională în România a fost până astăzi tolerantă pentru greșelile sau abaterile miniștrilor.

„Ingăduirea aceasta este poate consecința îngrădirilor severe pe cari legea le prevede acțiunei pentru tragerea lor la răspundere.

„Când însă, din culpa unui guvern, o țară suferă ceiace a suferit România, ar fi o distrugere a întregei ființe de Stat, dacă legea nu și-ar recâștiga toată puterea.

„Guvernele prezidate de d. Ion I. C. Brătianu AU PRECIPITAT ROMANIA INTR'UN RASBOIU pe care numai lipsa voită de informațiuni îl poate explica. Guvernul n'a știut cel puțin să garanteze țării ajutorul eficace al Puterilor, cu cari se alia, sau să se fi edificat asupra sentimentelor Ion I. C. Brătianu au comis, dela declararea războiului până la retragerea lor, abuzuri de putere care primejduesc avutul țării și al particularilor și au expus față de aceștia Statul la cea mai formidabilă răspundere, la care un Stat a fost vreodată expus.

„Insuflețiți de voința ca să se facă deplină lumină, asupra cauzelor care au produs catastrofa, hotăriți ca să dăm un exemplu care să servească drept scut pentru viitor, atât în ce privește desvoltarea normală a Statului, din punct de vedere intern, cât și a solidității raporturilor noastre internaționale, subsemnații membri ai Adunării deputaților, lucrând pe baza dreptului ce ne conferă art. 101 din Constituție, combinat cu art. 14 din legea asupra responsabilității ministeriale, facem propunere de dare în judecată a următorilor foști miniștri:

ION I. C. BRATIANU, fost președinte al consiliului, ministru de războiu și de externe;

VINTILA BRATIANU, fost ministru de războiu și de muniții;

EMIL COSTINESCU, fost ministru de finanțe;

ALEXANDRU CONSTANTINESCU, fost ministru de domenii și de interne;

V. G. MORȚUN, fost ministru de interne;

VICTOR ANTONESCU, fost ministru de justiție și de finanțe;

Dr. C. ANGELESCU, fost ministru de lucrări publice;

TAKE IONESCU, fost vice-președinte al consiliului de miniștri.

Trimetem în judecată!

„Capetele de acuzațiune pe care le formulăm contra acestor foști miniștri sunt:

„1. S'a violat dispoziția art. 122 din Constituție, prin faptul că s'a învoit intrarea armatelor rusești în țară, fără anume lege, fapt prevăzut și pedepsit de art. 2 din legea asupra responsabilității ministeriale.

„2. Violarea art. 1 din legea asupra responsabilității ministeriale, prin faptul nepregătirii armatei în armament și echipament, cu toate că a fost timp îndestulător pentru aceasta și deși guvernul a avut la dispoziție peste un miliard în acest scop, din care o bună parte a fost deturnat dela destinațiune, iar o altă parte întrebuințat în cheltueli nejustificate.

„3. Armata a fost nu numai nepregătită, dar și dezorganizată prin faptul de a se fi nesocotit toate serviciile militare, concentrându-se numai la ministerul de războiu, ocolindu-se astfel Statul Major și toate serviciile legale ale pregătirii armatei.

„4. Violarea art. 1 din legea responsabilității ministeriale, prin faptul că s'au comis delicte în contra intereselor publice, producându-se la anumite persoane permisuri de export pentru cereale, benzină și altele, numai în scop de a se patrona și realiza câștiguri nelegitime, în dauna Statului.

„5. Violarea art. 1, 2 și 3 din legea asupra responsabilității ministeriale, prin faptul transportării în țară streină, din ordinul guvernului, a tezaurului public și a depozitului particularilor, precum și a documentelor și Arhivelor Statului, indispensabile pentru regulata funcționare a autorităților publice.

„6. Violarea art. 1 din legea asupra responsabilității ministeriale, prin faptul că, cu abuz de putere, s'au întrebuințat trenuri și mijloace de transport pentru a se salva avutul personal al miniștrilor și protejaților lor în detrimentul transporturilor de răniți, trupe și munițiuni. Tot din această cauză a fost abandonat în teritoriul ocupat o mare parte din utilajul și materialul de războiu.

„7. Violarea art. 1, 2 și 3 din legea responsabilității ministeriale, prin faptul că, cu abuz de putere, s'au ridicat, cu ocaziunea evacuării teritoriului țării, care în urmă a fost ocupat, copiii de 15 până la 18 ani, fără autorizația părinților, expunându-i pieirei prin nesocotința și prin completa lipsă de îngrijire, din care cauză au pierit cea mai mare parte din ei.

„8. S'a distrus din ordin, prin incendiu și alte mijloace, o bună parte din avuția publică și particulară, fără ca această distrugere să se poată justifica prin vreun interes al apărării naționale, ocazionând prin aceasta, Statului, pierderi enorme.

„9. Violarea art. 1 și 3 din legea responsabilității ministeriale prin faptul că a întrebuințat mijloace de corupțiune asupra membrilor Parlamentului, spre a-i pune în imposibilitate de a-și exercita dreptul lor și amăgind reprezentațiunea națională asupra situației reale a afacerilor Statului.

„10. Violarea art. 3 din legea asupra responsabilității ministeriale, prin faptul că s'a cedat flota românească statului rusesc, care a întrebuințat-o sub pavilionul său, fără ca guvernul să fi fost autorizat prin vreo lege, cu toate că Parlamentul funcționa, la acea epocă.

Semnează: G. M. Stroici, G. Pallady, Al. Eliat, Mircea Arapu, Tache Georgescu, C. Vlădescu, G. Luculescu, G. Alexandrescu, Floru Dianu, Gr. Urseanu, Enache Iamandi, N. M. Roseti, V. V. Maltezeanu, Inginer Baranga, T. G. Pârjolescu, G. Lascar, Dr. C. Sturza, V. Roseti, Ionel Berceanu, I. Tufescu, N. Ștefaniu, Arthur Rosetti, P. Michiu, Elie I. Miulescu, Gr. D. Zisu, Ion N. Bellu, P. G. Poltzer, G. L. Angelescu, Al. Licherdopol-Bură, Marin Șeinescu, M. Mihăilescu, Dr. I. Măldărescu, N. Ioanide, V. Ciurea, I. Negretzu, M. Adamescu, C. C. Budișteanu, Ion N. Chintescu, N. Mihăescu-Nigrim, D. Șerpeanu, Gr. Grigorescu, Ion Berceanu, Ion Burbea, N. Em. Bonciu, Victor Isăcescu, Traian Petrăchescu, V. Gandore, Elie Climi, S. Borș, M. Coteanu, Dr. Stroici, Max Zănoagă, D. Angelescu, Emil Cerchez, Horia C. Cârlova, G. Tănăsescu-Govora, Sava Manea, N. Porsena, Eug. E. Ghica, Al. Apostol, N. Ionescu, G. Mavrocordat, Gr. Rioșanu, N. Potârcă, N. Cârjoescu, Th. Ștefan, M. Pherekyde, St. M. Predoiu, Dr. C. Marinescu, P. Voiculescu, Gh. Tomulescu, M. Kostache, Corneliu Dobrescu, Paul Manoliu, C. L. Negruzzi, I. Niculescu-Sighireanu, Gh. D. Ionescu.

PREȘEDINTE: C. Meissner.

SECRETARI: Mircea Cancicov, Sescioreanu C., Al. I. Atanasiu, M. Mihăileanu.

Singurul vot de opunere

Acesta este textul trimeterii în judecată a guvernului Brătianu.

Pentru documentarea completă a acestui moment... istoric, să-mi dați voie să reproduc un fragment din dezbaterile aceleiași ședințe, din care va rezulta că a fost un SINGUR GLAS DISTONANT la propunerea de trimetere în judecată. Acela al d-lui prof. A. C. CUZA.

Iată dezbaterile:

D. A. C. CUZA: D-le președinte, în numele opoziținei pe care o reprezentăm noi...

D. D. PATRAȘCANU: Protestez, o reprezentăm și noi, vorbiți în numele d-voastră.

D. A. C. CUZA: In numele opoziținii pe care noi o reprezentăm.

D. D. PATRAȘCANU: Era echivoc.

D. A. C. CUZA: Vă rog să-mi găsiți formula cum să vorbesc.

D. D. PATRAȘCANU: In numele unei părți din opoziținne din care faceți parte.

D. D. PALLADY: D-le Cuza, ai început în mod nenorocit!

D. A. C. CUZA: Debutantul de ieri îmi dă astăzi lecțiuni! D-le Pallady îți mulțumesc! (Ilaritate).

D-lor, în numele opoziținii pe care noi o reprezentăm, țin să vă declar că n'am semnat proiectul de lege, al dării în judecată a guvernului.

In loc de cenușe pe cap...

Eu n'am să pretind că guvernul Brătianu n'a făcut greșeli și că țara n'ar fi putut să fie mai bine înarmată de cât a fost. Inarmare mai bună, care, desigur, ar fi avut, cel puțin, meritul să economisească marile jertfe omenești pe care le-am făcut.

Intreb însă: era momentul tocmai atunci, în acele clipe de vremelnică înfrângere, să dăm spectacolul acesta deprimant al împărțirii aparente a națiunii în două? Ce făceau parlamentul și guvernul Marghiloman, cu această trimetere în judecată decât să-și umilească și mai mult țara, să dea, în definitiv, prime de încurajare cutropitorilor?

Evenimentele, Pronia Celui de Sus, pentru această Patrie a noastră, sângele vărsat cu eroism pe toate câmpiile de luptă, au judecat și au sortit, însă, altfel de cât gândeau trădătorii. România s'a întregit. Mai mult decât ori ce altceva, războiul nostru chiar așa dureros cum a fost, a apărut în ochii tuturor națiunilor europene, ca o îndreptățire morală a unității noastre naționale.

LA FUND

Consecința logică a Unirii tuturor Români or? Evident: toți trădătorii, toți mizerabilii, *cari luaseră atitudini protivnice idealului național, trebuiau să se dea la fund. Cum s'au și dat în parte. Accentuez: în parte. Fiindcă altă parte, poate cea mai mare, au continuat să se agite și— ca Stere — să joace încă — spre rușinea țării — roluri politice.*

Dar mai mult decât Stere, mai grav și mai ofensator ca sfidare, decât tot ceiace a cunoscut, vreodată, istoria noastră politică, mai bine

(Urmare în pag. V-a)

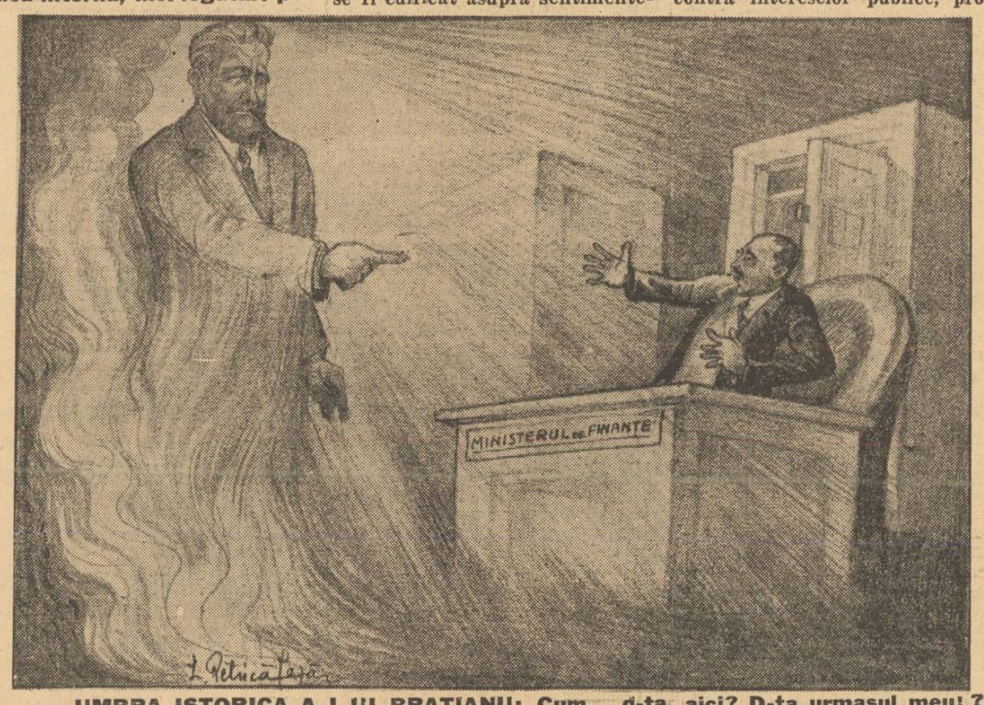

UMBRA ISTORICA A LUI BRATIANU: Cum... d-ta, aici? D-ta urmașul meu!? Cine a putut să săvârșească această profanare!?

SPORT

Bravo Toma!...

Al doilea match, a doua victorie...

Cel de al doilea match al lui Toma Aurel, în America, a coincis cu a doua victorie.

Era lucrul pe care-l aşteptam cu toţii. Pe care l-am pronosticat chiar. Adversarul campionului nostru, americanul Henry Hook, EGALUL LUI LOU SALICU, (fost campion mondial, la cocoş, după N. B. A.) a fost *învins net* la puncte după scurgerea celor 10 reprize reglementare.

Telegrama pe care am primit-o în cursul zilei de eri ne vesteşte că superioritatea lui Toma Aurel a fost atât de evidentă, iar stilul său de box atât de clar, rapid şi spectaculos încât spectatorii americani cari i-au făcut compatriotului nostru o entuziasmantă manifestaţie.

Continuând aşa cum a început, adică pe linia unei vieţi cu adevărat sportive — antrenament serios, sobrietate şi echilibru — este neîndoios că Toma Aurel va reuşi în scurt timp să aducă ţării trofeul de campion mondial.

Realizarea acestei isprăvi părea absurdă altădată, pare încă îndoelnică astăzi dar noi avem convingerea că Tomiţă va reuşi ca s'o transforme mâine într'o realitate convingătoare chiar şi pentru cei mai sceptici.

Deocamdată însă am vrea să ştim cum rămâne cu analfabeţii presei sportive jidoveşti care au găsit plecarea lui Toma Aurel ca fiind „prematură", unii din ei găsind-o drept o greşeală iremediabilă iar alţii taxând-o de-adreptul „nesocotinţă".

De fapt, iremediabilă n'a fost „greşeala" lui Toma Aurel ci prostia băeţilor de prăvălie cari scriu la gazetele jidoveşti din Sărindar şi de aiurea.

Topârceanu spunea că „numa'n moarte nu există recidivă" şi avea perfectă dreptate deoarece în prostie bieţii noştri sărindăreni sunt cei mai incorigibili recidivişti...

Astfel nu mai departe de săptămâna trecută, o gazetă de sperţ, pompos intitulată „cotidianul sportului românesc", examinând situaţia lui Toma Aurel

TOMA AUREL

în America (Toma era suspendat de Comisia de Box din New-York) cerea campionului nostru nici mai mult nici mai puţin decât... ca să se întoarcă imediat în Europa „unde I. B. U.-ul, în permanent conflict cu forurile de specialitate americane, îi va da tot sprijinul", etc., etc.

In numărul nostru din 19 Februarie crt., noi însă am luat din nou atitudine scriind textual :

„Noi nu suntem de aceiaşi părere. Toma Aurel să rămână în America, unde situaţia sa va trebui până în cele din urmă să fie clarificată în mod favorabil şi unde i se deschid campionului nostru perspectivele cele mai frumoase de viitor".

Toma Aurel a fost într'adevăr recalificat, a boxat, a învins şi a căpătat noui angajamente strălucite.

Cu alte cuvinte pe noi evenimentele ne confirmă din nou iar pe invalizii morali din sportul românesc îi desmint iarăşi...

Ii desminte Toma Aurel.

Bravo Toma !...

Anif.

Venus-Juventus

Duminică după amiază, Venus întâlneşte pe Juventus într'un match contând pentru campionat în Divizia Naţională.

Echipa negrilor apare ca învingătoare sigură, cu toate eforturile ce va depune Juventus de a obţine un rezultat onorabil.

Matchul are loc pe arena „Venus" din splaiul Independenţei.

F. C. RAPID-CRIŞANA

Inapoindu-se din străinătate, după un turneu triumfal, Crişana, întâlneşte pe arena „Venus" Duminică după amiază, echipa de campionat a lui F. C. Rapid.

Cu tot moralul ridicat al oaspeţilor, ghidându-ne după impresia de la ultimul antrenament al unsprezecelui ex-feroviar, prevedem un rezultat egal.

Partida contează tot pentru Divizia Naţională

In ultimul moment aflăm că matchurile au fost cuplate. Aşa dar vom asista la un adevărat regal sportiv.

Befa a fost extrădat !

In urma numeroaselor insistenţe depuse de clubul VENUS şi în urma intervenţiei directe a d-lui Collas, ministrul Greciei la Bucureşti, excelentul jucător macedonean BEFA, a fost extrădat.

Extrădarea a fost primită aseară de către conducerea clubului VENUS.

Germania a învins România la tenis

Paris, 24 (Rador). — *Rezultate din turneul internaţional de tennis dela Montecarlo :*

Dublu domni pentru *Cupa Butler :*

Cramm, Henkel (Germania) bate Caralulis, Hamburger (România) 6:0, 6:3, 6:1. Borman, Geel (Belgia) învinge Baworovsky, Metaxa (Austria) 8:6, 6:3, 6:2. Peters, Butler (Anglia)—Tloczinsky, Hebda (Polonia) 6:2, 6:2, 6:2. Fischer, Ellmer (Elveţia)—Lotan, Hamsworth (Anglia) 6:2, 6:2, 6:2.

Simplu domni : *Henkel (Germania)—Ambros (Cehoslovacia) 6:4, 6:3.*

Simplu doamne : *Hay Craft (Anglia)—Sander (Germania) 8:6, 3:6, 4:3 abandonat. Sperling (Danemarca)—Long (Anglia) 6:1, 6:0. Sperling—Peters (Anglia) 6:2, 6:0.*

ZI DE ZI

— Una din echipele fruntaşe ale soccerului englez, *Chelsea* va întreprinde un mare turneu pe continent.

După ce va juca la Viena (17, 19 şi 20 Mai a. c.), Praga, Budapesta şi Zagreb, puternica formaţie va susţine două matchuri la Bucureşti.

— Ceva despre rentabilitatea faimei sportive în America sau... cât câştigă Jesse Owens.

Fenomenalul alergător de culoare, a primit într'un concurs la Havana (Cuba) modica sumă de 100.000 dolari (16 milioane lei)!!

Acum a fost angajat să facă nişte exhibiţiuni, pentru care va primi o remuneraţie de 250.000 dolari (circa 40 milioane lei).

— Reamintim că la 27 Aprilie a. c., se va disputa la Bucureşti matchul de rugby dintre echipele reprezentative ale Italiei şi României.

Vom reveni cu amănunte.

— *PREŢURILE MAXIMALE stabilite de către Comisia Campionatului Naţional, pentru matchurile de football, au fost fixate la limita superioară de 80 lei : limita inferioară este 10 lei. Măsura e bună.*

— *S'AU TRANSMIS informaţii eronate cu privire la matchurile disputate de combinata Crişana-C.A.O., Sâmbătă şi Duminică. Rezultatele reale sunt :*

Crişana-C.A.O.—F. C. Lorient 5-1 (3-0).

Havre—Crişana-C.A.O. 4-2 (1-1).

— *„F. C. RAPID va juca Duminică pe arena Macabi, împotriva Crişanei".*

— *UN CITITOR ne roagă să-i răspundem dece n'a fost încă demis jidanul Binder dela vice preşedinţia Federaţiei române de ping-pong.*

Il rugăm să-l întrebe pe d. Zahirnic, patronul jupânului Binder, şi autorul moral al dezastrului dela Baden.

— *FRANCO-ROMANA întâlneşte Duminică la Ploeşti puternica garnitură locală a Tricolorului C.F.P.V.*

Matchul contează ca revanşă.

— *VENUS se antrenează astăzi pe terenul din Splai, luând ultimul „galop" în vederea matchului de Sâmbătă, cu Juventus.*

— *TOT ASTAZI, echipele bucureştene* Juventus, Unirea-Tricolor şi F. C. Rapid *fac serioase antrenamente cu balonul, în vederea matchurilor de Sâmbătă şi respectiv Duminică.*

— *ASTĂ SEARĂ Gheorghe Popescu, campionul României la categoria „pană", întâlneşte la Wagram (Paris) pe francezul Frank Harsene.*

Prevedem victoria netă a campionului nostru.

Programul zilei de Duminică

Duminică 28 cor., se dispută în Bucureşti şi în provincie următoarele matchuri de football contând pentru Divizia Naţională A:

F. C. RAPID-CRIŞANA arb. Rusu Gabriel (Cluj; A. M. E. F. A.-UN. TRICOLOR arb. Milivoi (Oradea); C. A. O.-VICTORIA arb. Ritter Adalbert (Timişoara); UNIVERSITATEA - GLORIA arb. Piky roner (Bucureşti); RIPENSIA-CHINEZUL arb. Mielu Petrescu (Bucureşti).

Din străinătate

Londra, 24 (Rador). — *Turneul semifinal din campionatul mondial de hockey pe ghiaţă care se dispută în prezent aci, s'a terminat aseară cu două matchuri, ambele din grupa a doua :*

Rezultatele dobândite sunt următoarele :

Canada—Franţa 13:1 (2:0, 4:0, 7:1) şi

Germania—Cehoslovacia 2:1 (0:0, 0:1, 1:0, prelungiri 0:0, 0:0, 1:0).

Victoria Germaniei a fost obţinută după o luptă strânsă şi numai după trei prelungiri regulamentare, învingătorii au putut să stabilească un rezultat final la diferenţă numai de un punct.

Clasamentul grupei II, după terminarea turneului semifinal este :

1. Canada	3	3	-	21:1 6
2. Germania	3	2	- 1	7:6 4
3. Cehoslovacia	3	1	- 2	9:6 2
4. Franţa	3	-	- 3	2:26 0

S'au calificat deci pentru turneul final echipele : Canada şi Germania, cări alături de Anglia şi Elveţia formează grupa, care va ta pe campionul mondial al anului 1937.

Mişcarea LITERARA şi artistică

Cro ica muzicală

Fundaţia Dalles: Concertul sopranei Elsa Goering

Un concert vocal are mult mai multe şanse de reuşită când programul respectiv se compune dintr'un număr mai mic de piese, decât atunci când programul conţine vreo 17 piese, cum a fost cazul cu soprana Elsa Goering care a dat un concert în seara zilei de 23 crt. Cu un astfel de program lung, e cert ca, în ciuda entusiasmului, a tinereţei, a talentului chiar — desigur, când e talent — cântăreaţa să se simtă obosită. D-ra Elsa Goering nu a putut rezista descurajatoarei apăsări a implacabilei oboseli fizice şi ne putem, deci, uşor da seama de unele supărătoare scăderi în felul d-sale de a cânta. Faptul că, trăind de mică copilă într'un mediu muzical — d-sa este fiica fostului bibliotecar al Operei Române, d. Goering, actualmente pensionar, — şi-a făcut, în felul acesta, o educaţie muzicală pe care nu multă lume o are şi faptul că este absolventa clasei de canto a bine cunoscutei profesoare d-na Lucia Cosma, care are un atât de frumos, încă sculptor, trecut de cântăreaţă şi pedagogă cu răsunet, ne îndrituesc de a spune că d-ra Elsa Goering, a putut avea curajul de a apare într'un concert propriu.

In „Freischütz" de Weber a avut unele note de foarte precisă intonaţie în registrul acut. Se pare că soprana Elsa Goering, a cărei voce cam aspră, are încă nevoe de răbdătoare trudă spre a ajunge la catifelarea dantelată a unei adevărate voci de soprană, are efecte mai precise în registrul grav şi cel acut. In registrul mijlociu nu se remarcă nimic distins, precis. Ii recomandăm o dozată şi inteligentă utilizare a încruntărei. Un exces de mişcări ale sprincenelor, pielei care acoperă fruntea poate provoca un dezastru. Inceputul d-rei Elsa Goering este, totuşi promiţător şi suntem siguri că dacă va aplica perceptele d-nei profesoare Lucia Cosma, de care ascultă alte foste eleve ale d-sale, ca d-ra Stella Roman (actualmente în Italia), d-ra Blegeanu, d-ra Lisette Dima în care vedem, gratie vârstei sale, vocei calde şi a jocului elegant, pe viitoarea „Rosina din „Bărbierul din Sevilla", cântăreaţa care Marţi seara nu a dat un maximum de randament artistic, va reuşi să ne smulgă aplauze sincere, nu numai de complezenţă.

Nic. J. Sarru

Miron Suru: „1935 literar" sinteză bibliocritică

Pe drumul pe care îl încearcă d. Miron Suru cu sinteza bibliocritică „1935 literar" ne-am abătut cândva. In ceeace ne priveşte, e adevărat, în mult mai mica măsură pretinsă şi îngăduită de profesiunea aceasta a efemerului care este ziaristica şi în spaţiul pe care îl poate ocupa obicinuitul bilanţ care se numeşte convenţional „anul literar".

Oricum ar fi, ar putea să ispitească însă pe cineva gândul că ne aflăm pe un teren cunoscut şi că judecăţile pe cari le-am formula asupra cărţii d-lui Suru, nu pot fi în nici un caz aproximative.

Privite mai în adânc, lucrurile, mărturisim, nu stau tocmai astfel.

Publicaţiile româneşti de bibliografie sunt aşa de puţine şi cu o apariţie aşa de sporadică, încât mica, singura şi nesistematica experienţă personală nu a putut însemna aproape nimic pentru constituirea acelui cvantum de idei generale, neapărat necesar formulării unui criteriu de judecată.

Deaceea nu ne facem deloc iluzia că ne-ar fi venit cumva, prea uşor să vorbim despre acest „1935 literar", dacă n'ar fi fost foarte lămuritorul cuvânt înainte care să-i deschidă paginile.

Dela început: o operă bibliografică este o operă de clasificare pe materii, nu pe criterii de valoare. Fisa bibliografică este buletinul de identitate al unei cărţi. Chiar fără semne particulare.

Din punctul acesta de vedere, cartea d-lui Miron Suru putea fi o simplă colecţie de astfel de fise, o aridă înşiruire de nume, titluri, formate; ceiace, chiar aşa, n'ar fi tocmai uşor. Pentrucă volumul, care — după cum spune autorul — „vrea să fie începutul unei publicaţii periodice de bibliografie a literaturii şi studiilor despre şi în legătură cu literatura română contimporană", îşi întinde cuprinderea peste aproape întreg domeniul tipăriturilor româneşti (căci despre tipărituri cu alt caracter decât cel literar se poate vorbi prea puţin la noi). Mai mult decât orice însă nu trebuie să uităm că, aproape ca şi cel social, fenomenul literar este foarte greu de urmărit, în toate variile lui manifestări şi prin toate prizăritele foi de provincie şi funduri de bibliotecă.

Dar trecând — sperăm că şi după părerea altora — cu bine peste aceste preocupări de perspicace arhivistică şi inteligentă clasificare, d. Miron Suru a înţeles că se cuvine — pentru cercetătorul de mai târziu, pentru un mai curios şi mai pretenţios cititor sau poate, mai precis, dintr'un îmbold organic, care îl silea să se pună în concordanţă cu spiritul critic de care, se vede bine, s'a lăsat călăuzit dealungul lucrării — să-şi ia libertatea de a urma şi un criteriu de selecţie în prezentarea materialului bibliografic.

Aşa — ca să exemplificăm — au fost omise „privind printr'o scrutare critică unele volume, bucăţi de literatură şi articole cu o mai accentuată notă de senzaţional. Dintre acestea fac parte unele traduceri, cum sunt acelea din colecţia „Romanele captivante", „Lectura" (ed. Adevărul, n. r.), colecţia „Celor 15 lei", „Femei celebre" (Hertz, n. r.), etc., etc.", cum la fel s'a ales „în urmărirea periodicelor tot ce reprezentă mişcare culturală şi ideie sănătoasă, garantate prin seriozitatea colaboratorilor".

Mai adogă d. Miron Suru cuvinte introductive pentru fiecare gen literar în parte. Sunt şi acestea dovezi ale scrupulozităţii cu care d-sa ţine să-şi orienteze cititorul în hăţişurile fără culoare specifică ale fiselor şi mărturisesc spiritul permanent activ în care e scrisă cartea.

Notiţa care precede departamentul romanelor, este în această privinţă cu deosebire relevantă, ea lăsând totodată să se înţeleagă motivele cari au determinat pe autorul lor să le scrie.

Apare azi, ca şi în 1935, o sumedenie de cărţi intitulate romane. Nu toate merită să se numească însă astfel.

Confuziunea care s'ar fi putut face consultându-se numai fişele bibliografice din „1935 literar" este înlăturată deaccia cu deosebită grijă. D. M. Suru distinge, după anumite criterii valabile, între autorii de romane pe istoriografii creatori, singurii cari ar trebui să poarte numele de romancieri şi pe istoriografii reporteri „a căror activitate se rezumă să discute lucrurile la suprafaţă, făcând, prin aceasta, ori nuvele de mare întindere, ori simple cronici, reportagii ale vieţii de azi. Printre aceştia avem ca specialişti în gen pe N. D. Cocea (Nea Nae), Damian Stănoiu (Eros în mânăstire, Pensionarii), Sergiu Dan (Surorile Veniamin), I. Peltz (Foc în Hanul cu tei, Actele vorbeşte), etc."

Este vădită aci intuiţia critică a d-lui Suru pentru că distincţia făcută de d-sa a rămas valabilă pentru aproape întreaga activitate literară a scriitorilor menţionaţi.

Sunt apoi scrise rânduri critice pentru o bună parte din cărţile pe cari autorul vrea să le pună mai mult în valoare, să le semnaleze, în mod special cercetătorului.

Novator în acest domeniu, d. Suru n'a putut stăpâni prea bine principiile după cari trebuia să se călăuzească. Şi a dat, pe alocuri, greş. Căci aceasta este singura parte a cărţii, care dacă a fost pornită dintr'o frumoasă intenţie şi în care s'au realizat destule lucruri bune, nu e mai puţin adevărat că s'au strecurat şi cele mai multe greşeli.

Şi regretăm sincer acest fapt, mai ales pentru că a trebuit să facem constatarea întristătoare în care ne priveşte, că numărul acestora este aproape egal — şi se suprapune peste cel al notelor critice semnate de Mircea Mateescu. Suntem cu atât mai nedumeriţi, cu cât notiţelor acestea, scrise fără nici o observare critică, în genul rezumatelor cari obicinuit se numesc „programe" de cinematograf, nu se potrivesc deloc cu serioasele (deşi succinte) esseuri ale aceluiaş Mircea Mateescu, publicate, în ultimul timp, în coloanele „Vremii".

Ele sunt un defect de care acest bine întocmit „1935 literar" nu avea nevoie şi căruia îi strică întrucâtva.

Prin aceasta însă, cartea d-lui Miron Suru nu rămâne mai puţin o încercare temerară şi e cu atât mai demnă de apreciat, cu cât, pentru anii de tineri ai autorului, ea este în parte isbutită.

Const. Tomescu

Aspecte, insigne, comentarii

Conferinţa d-lui profesor N. Iorga la „Pro-Arte"

Sâmbătă 6 Martie, ora 5 d.a. va avea loc în sala Dalles a X-a conferinţă experimentală organizată de „PRO-ARTE" şi consacrată muzicii româneşti.

D. profesor NICOLAE IORGA va vorbi despre muzica românească, iar programul muzical va fi interpretat de d-na Gabriela Augustin; d-n'i George Ciolac, V. Jianu şi Miron Şoarec.

Biletele la agenţia artistică „PRO-ARTE", calea Victoriei nr. 39.

Presa elveţiană despre România

Domnişoara Berthe Vulliemin, o distinsă ziaristă care ne-a vizitat în iarna aceasta, a publicat în „Journal de Genève" un articol despre Bucureşti, iar în hebdomadarul „Curieux" un mare reportaj intitulat „România". Amândouă articolele sunt scrise cu multă judiciozitate şi înfăţişează în linii largi aspectul pitoresc al ţării şi capitalei noastre, cât şi o privire generală asupra situaţiei politice, economice, financiare şi sociale de la noi.

Expoziţia unui mare pictor

La „Căminul Cărţii" (în spatele statuii lui Mihai Viteazul) expune câteva pânze extraordinare pictorul George Loevendal despre a cărui artă românească atât de superior afirmată, am mai avut ocazia să mai vorbim în coloanele noastre.

„Deşteptarea României"

— *revistă de a cărui apariţie la Ploeşti îngrijeşte poetul* Leonida Secreţeanu, *închină numărul pe Februarie a.c., eroilor legionari:* Ion I. Moţa *şi* Vasile Marin.

Semnează articole de caldă evocare a marilor figuri şi de preamărire a sfintei lor jertfe d-nii: Alexandru Cojocaru, N. Tăscă, I. Constantinoiu, Oct. Petcu, Pană Călinescu *şi d-na Alexandrina Sărdulache.*

Un poem „Bate Moţa'n poarta casei româneşti", *semnează* Leonida Secreţeanu.

Pagina muncii prahovene e scrisă de d-nii Hristodor Luzi şi I. Moraru, muncitor.

Academia Română

va ţine şedinţă publică Vineri, 26 Februarie crt., la ora 15.

D. N. IORGA va face o comunicare cu titlul „Rugiero Boscovich şi Românii".

Conferinţă

D. N. Mihăescu-Nigrim invitat de către soc. Amicii Istoriei Literare va ţine o conferinţă : „Din viaţa de scriitor (Moravuri şi năravuri) Joi ora 5 d. a., la liceul Mihai Viteazul Bd. Pache.

Conferinţa d-lui prof. C. Giurescu

In cadrul ciclului de conferinţe organizat de Asociaţia învăţătorilor din Bucureşti, d. prof. universitar C. GIURESCU ,va vorbi Joi 25 Februarie, ora 6.30, in sala Dalles, despre: „Elemente de mândrie naţională".

„Lumina"

— revista liceului român din Grebena-Grecia publică, în n-rul 4, pe anul I, următoarele:

Anton Ciumetii: Grebena (Crelonări; *Ioan Scrima:* Sonet; *Apostol Caciuperi:* Orfanul; *Theodor Zuca:* Samarina; *Zicu Araia:* 'N-doauă sboare şi'tră Chiraţă; *Lazăr I. Perdichi:* Schiţă monografică despre comuna românească Doliani; *Pertali Gh., Forfole Hr., Armenu Gh., Ruva HR., Conomicu Aristotel, Samara Gh.:* Pagina folklorului; *Atanase Papatănase:* Necesitatea înfiinţării de grădiniţe pe lângă şcoalele primare române din Grecia; *Recenzii, note şi informaţii.*

„Chemarea"

— foaia lunară de cultură şi educaţie populară de sub conducerea d-lui I. G. Ionescu-Gornet, este încă una din gazetele cari duc luptă spornică împotriva comunismului.

Apare la Ploeşti şi exercită, în regiunea petroliferă prahoveană infectată de comunism, acţiunea unui puternic antidot.

Colaborează la numărul 35, pe Februarie 1937, cu articole frumos scrise, d-nii: Ionescu-Gornet, Dim. Chiriac, pr. V. Marinescu-Coslegi, înv. Nae Popescu, V. Stancu, etc. O. reuşit epigramă semnează d. F. Volcan.

O bibliotecă publică românească la Sighişoara

SIGHIŞOARA, 23. — Un popor îşi pecetluieşte deapururi personalitatea, prin cultura sa naţională.

Pentru noi, Românii, de curând întregiţi, cultura este, înainte de toate, şi o condiţie indispensabilă viabilităţii noastre. Unitatea spirituală, conştiinţa şi mândria noastră ca neam, nu se pot desăvârşi decât prin energice şi sistematice deslănţuiri de reale acţiuni culturale, în toate unghiurile ţării.

Trebue să recunoaştem, că iniţiativele şi indemnurile oficiale, de cele mai multe ori, rămân dureros de neputincioase. Numai aşa se explică de ce, după aproape două decenii dela Unire, aici, în Ardeal, cultura maselor, în afară de şcoală, e aproape inexistentă. Nu se cunoaşte înzestrarea vre-unui oraş, măcar cu o bibliotecă publică.

Aşa stând lucrurile, iar pe de altă parte ţinând seama că Sighişoara este un oraş unde elementul minoritar e precumpănitor sub toate raporturile, aici, în frumoasa cetate a Târnavelor, un grup de intelectuali români, au luat iniţiativa înfiinţărei unei biblioteci publice româneşti, care se va numi biblioteca „ILARIE CHENDI".

Pentru realizarea acestui proect,, comitetul de iniţiativă s'a adresat mai întâi d-lui primar al oraşului. Şi d. Aurel Mosora, primul primar român al acestui oraş, care a făcut atâtea lucruri frumoase aici, a răspuns şi de data aceasta ca un adevărat român acordând o subvenţie anuală de 50.000 lei şi amenajarea unui local al bibliotecii. In luna Aprilie, această bibliotecă se va deschide, umplând un gol atât de simţit de Români, cari în majoritate sunt funcţionari. Salariul unui funcţionar nu-i permite să cumpere în fiecare lună cel puţin o carte de cetit.

S'a făcut, apoi, un apel editorilor din Bucureţşi şi s'au emis liste pentru înscrierea de membri, cu o cotizaţie lunară de 20 lei. Primii cari au răspuns, au fost membrii corpului didactic.

DE LA O ZI LA ALTA

TEATRU

OPERA: Relache.
TEATRUL NAŢIONAL matineu: Avarul; seara: Serenada din trecut.
TEATRUL REGINA MARIA matineu: De ziua nevestii-mi; seara : In amurg.
TEATRUL COMOEDIA matineu : ora 2½: Ora H; matineu ora 6: Poveste de iubire; seara, ora 9 : Ora H.
MODERN: Afacerea Kubiscky.
TEATRUL VESEL: Călugărul din vechiul schit (matineu şi seara).
TEATRUL LIGII CULTURALE : Cadavrul viu.
TEATRUL ALHAMBRA 101 Alhambra Melody (matineu şi seara).
TEATRUL EFORIA VOX: Floarea din Haw i.

CINEMA

CAPITOL: Misiunea brigăzii 41 şi complectare.
ARO : Elisabeta regina Angliei, jurnal şi completare.
A.R.P.A. : Acuzata cu Dolores del Rio, jurnal şi completare.
ROXY: Misiunea brigăzii 41 şi completare.
FEMINA: Cei mari cu Gaby Morlay Studentul cerşetor şi Săraca fetiţă bogată.
TRIANON: „Paradisul Femeilor", cu Hortense Raky.
FORUM: Romeo şi Julietta şi Băetana.
MANON: O noapte pe Dunăre şi Victoria.
OMNIA: Romeo şi Julietta şi Dominoul Verde.
FRANKLIN (Ateneul Român): D-na Lilly şi Serviciul secret.
CITY: Rose Marie şi Săraca fetiţă bogată.
DARLY: Grădina lui Allah şi In umbra scaunului electric.
MARCONI: Circul, jurnal şi revistă.
MODEL: Fiica lui Dracula şi Misterul unei nopţi.
BARCELONA: Aur chinezesc şi Vreau să mă mărit.
CENTRAL: Comoara blestemată şi Anny se amuză
COTROCENI: Subt două drapele şi Marieta.
DIANA : Circul veseliei şi Craiul pădurilor.
DICHIU: Micile aliate şi Beau să uit dragostea.
MILANO: Grădina lui Alah şi S'au furat perlele Koronoff.
ORFEU: In ghiarele canibalilor, Piccolino şi Banda veselă.
PACHE: Diavolul alb şi Stan şi Bran ţigani.
VOLGA (Dorobanţi): Antonio Adverso şi Domnişoara Lilly.
DORY: Tumultes, Muntele blestemat şi compania Trubaduru.
LIZEANU: Măslutiorul şi Pat şi Patachon compozitori.
FLORIDA: Lupii între ei şi Agentul Asew.
PAX: Dinamita şi Copilul străzii.
UNIC: Ave Maria şi Tumultes.

RADIO

JOI, 25 FEBRUARIE 1937

14.30. Muzică distractivă (discuri).
15.00. Ultimele ştiri. Bursa cerealelor.
16.45. Ora Copiilor:
I. Şezătoarea Şcoalei primare de fete No. 17 „Poliţu" de sub direcţia d-nei Eliza Alexandrescu.
II. Jurnalul copiilor de Victor Ion Popa.
18.00. Concert de muzică distractivă şi de dans al Orchestrei de salon Radio, dirij. de D. Teodoru.
19.00. Ora. Mersul vremii. Actualităţi.
19.10. Continuarea concertului.
20.00. Limba cronicarilor, de Pompiliu Constantinescu.
20.20. Voci frumoase de ieri şi de azi (discuri).
20.55. Programul concertului simfonic de Emanoil Ciomac.
21.15. Concert simfonic al Orchestrei Filarmonica, dirij. de George Georgescu, (Transmsiie dela Ateneul Român).
22.05. Radio jurnal, Sport.
22.20. Continuarea concertului simfonic.
23.15. Muzică distractivă (disc).
23.45. Jurnalul pentru străinătate în limba franceză şi germană.
23.55. Ultimele ştiri.

VINERI 26 FEBRUARIE 1937

6 0. Deschiderea emisiunii; Gimnastică ritmică; Radio jurnal; Concert de dimineaţă (discuri); Sfaturi gospodăreşti şi medicale.
7.30. Inchiderea emisiunii.
13.00. Ora. Culturale. Sport. Cota Dunării.
13.10. Concert de prnz. Orchestra Petrică Moţoi.
14.10. Radio jurnal. Ora. Mersul vremii. Bursa. Ştiri interne şi externe.
15.00. Ultimele ştiri. Bursa cerealelor.
18.00. Concert de după amiază. Muzică distractivă (discuri).
19.00. Ora. Mersul vremii. Actualităţi.
19.10. Muzică variată (discuri).
20.00. Prof. Gh. Brătianu: Problema tineretului.
20.20. Concert de muzică distractivă al orchestrei Vasile Julca, transmis dela restaurantul Coşna: (voce: Petre Alexandru).
21.15. Pagini de antologie din poezia bucovineană de Traian Chelaru.
21.30. „Traviata", operă în trei act de G. Verdi (discuri).
Pauza I-a (22,00-22.15): Radio jurnal.
Pauza II-a (23.0023.15): Cărţi şi reviste.
23.45. Jurnalul pentru străinătate în limba franceză şi germană.
23.55. Ultimele ştiri.

ARO: REGINA ELISABETA A ANGLIEI

MARŢIŞOARE
Aur, argint, duble, ceasornice, bijuterii, cadouri, cumpăraţi la Ceasornicăria „Princiară", str. Brezoianu 13, sub hotel Princiar. Ceasornicărie românească. EDUARD ST. DRAGOMIRESCU

Români şi Romance, boicotaţi marfa jidovească!

Politicianismul afacerist

Vorbeam, ieri, despre parlamentarismul nostru şi despre „preoţii" cari îl servesc. Parlamentari mai mult samsari ai ministerelor, decât mandatari ai naţiunii suverane. Spuneam însă: „buruiana rea a parlamentarismului samsaricesc e floare la ureche pe lângă bălăria politicianismului afacerist, care şi-a întins cangrena până la vârful piramidei: miniştrii.

Nu mă gândesc să fac o vină expresă regimului liberal. Toate partidele, toate fără excepţie, cari au guvernat dela 1920 încoace, inclusiv — şi poate mai grav — tehnicienii, s'au bălăcit în acelaş marasm politicianist. Oamenii sunt aceiaş, fie că sunt liberali, ţărănişti sau mai ştiu eu ce. Nu-i deosebeşte nimic. Aşa zisele doctrine şi programe politice — aparent deosebite dela partid la partid — nu sunt altceva decât praf în ochii mulţimii, pe care toţi politicianii o socotesc imbecilă. Aşa cum de altfel şi este: fiindcă, într'adevăr, oamenii politici au reuşit s'o tragă mereu pe sfoară. Politicianii sunt, repet, aceiaş, oriunde se găsesc: adevăraţi fraţi siamezi. Dovadă că, dacă îi vedeţi—de ochii lumii—încăerându-se la Cameră, la întruniri publice sau prin presă, individual, însă, se înţeleg foarte bine şi trăiesc în cea mai dulce armonie în consiliile de ad-ţie ale jidanilor. Spuneam odată: n'a reuşit cu toate călduroasele Sale chemări, să facă un guvern de Uniune naţională, în care să intre toate partidele sau măcar parte din ele. Ce nu a reuşit , a izbutit să facă, în mic desigur, jidanul: în consiliul lui de ad-ţie e frăţie! Nu există diferenţiere politică. Toată lumea e de acord cu... progresul „instituţiei" dela care fiecare suge egale tantieme, lefuri şi jetoane; în oricare dintre membrii consiliului, jidanul găseşte un aliat devotat pentru socotelile lui scelerate, de jefuitor al averii naţionale.

M'am întrebat adeseori: de ce n'o fi izbândit să pună de acord toate partidele, într'un guvern de concentrare naţională? Sunt, între partide, deosebiri programatice, prăpastii doctrinare cari nu se pot înlătura? Eu le înţeleg foarte bine, dar nu le văd decât între naţional-creştini şi naţional-ţărănişti de ex., adică între stânga şi dreapta! Ce diferenţieri, de catastrofă, pot fi însă între partidele aşa zise democratice? Mie, problema, mi se pare foarte simplă: dacă ar vrea cu orice preţ să ajungă la un astfel de guvern de uniune, nimic n'ar fi mai simplu, spre a-l realiza, decât să facă câte 3-4-5 rânduri de portofolii ministeriale, de primari, de prefecţi, etc. Exact după numărul grupărilor politice, cari ar intra în acel cabinet de concentrare! Să vedeţi atunci! Înţelegerea care nu s'a putut face în atâţea ani, s'ar realiza prompt în 24 de ore.

Vorbeam însă de politicianismul ministerial afacerist. Socotesc inutil să repet adevăruri, de crasă banalitate, datorită frecvenţei cu care le întâlnim. E cineva care să se îndoiască că toată fauna noastră politică trăeşte din afaceri? Că politica a devenit o adevărată meserie? Nu cred! Politicianul, membru în consiliul de ad-ţie al cutărui jidan, e slugă pe toată viaţa lui Izrael. Jidanul îl ţine şi-l hrăneşte în consiliul lui, pe timpul opoziţiei, pentruca să-l poată avea la dispoziţie, fără condiţii, atunci când va fi la guvern. In mod obişnuit, când a venit la putere, politicianul-ministru demisionează formal din consiliul de ad-ţie (unii n'o fac nici p'asta). Locul rămâne necomplectat, aşteptându-şi la căderea în opoziţie, titularul. Ministrul, ex-membru în consiliu, este însă, deabia de acum încolo, la guvern, omul care îi trebuie societăţii de jaf, jidănească. Intr'adevăr, politicianul nu mai are nevoie să stărue la alţii ca odinioară, ci rezolvă direct, prin rezoluţiile sale ca ministru, cererile impertinente, apetiturile leonine ale întreprinderii jidoveşti, din al cărei consiliu numai formal este absent.

Vreţi un exemplu? Ne-am luptat câţiva ani în şir, să dărâmăm spelunca de jaf a „Grupajului aşa zis Român", o afacere neruşinată, însăilată diabolic de doi jidani unguri: Koenig şi Lazăr. Jidanii reuşiseră să dea o lovitură de adevăraţi gangsteri: nu numai să pună mâna pe concesiunea exclusivă a transporturilor de coletărie pe c. f. r., dar, ajunseseră să-şi facă un consiliu de ad-ţie, cu oameni politici proeminenţi din 6 (sease) partide; politicieni dintre cari nu lipseau şi câţiva foşti miniştri, ba chiar, miniştrii în funcţiune. In aceste condiţii, vă închipuiţi uşor, imposibilitatea de a pune capăt jafului acestor jidani, cari devalizau căile ferate cu multe zeci de milioane anual. Campania noastră de demascare? Moft! — „Cum putea să reuşească, domnule Rădulescu, campania dv. — îmi spunea mai zilele trecute un conducător dela c. f. r. — când jidanii erau invincibili? Doi ani, dearându-l, ne-am luptat să anulăm această concesie. Crezi, însă c'am stat vreodată de vorbă cu jidanii? Aş! Nici nu-i primeam aci. Ne-am luptat însă cu toate partidele. Cu toate, absolut cu toate. Şi-au avut loc aci, în această sală, şedinţe furtunoase, noi neputând decât cu greu să ne facem datoria de-a apăra averea statului, din cauza partidelor cari veneau în bloc să ne terorizeze pentru König şi Lazăr".

Este sau nu, politicianismul, în lumina acestor realităţi, o racilă gravă pentru viaţa noastră de stat? Vă las pe dv. să răspundeţi! Mă veţi întreba, poate: bine, dar cum ne putem mântui!? Eu nu văd decât o singură cale: dictatura. Mâna forte a câtorva oameni, cari — vrând să pună ordine în această ţară — trebuie neapărat, mai întâi, să înceapă cu extirparea politicianismului.

Dr. ILIE RADULESCU

ROMANI şi ROMANCE! FIŢI ATENŢI! Iuda, Iuda, se ridică tot mai îngrozitor, tot mai pustiitor şi mai stăpân peste sufletele noastre, peste frumoasele plaiuri ale scumpei noastre Patrii.

România, la expoziţia din Paris

de N. CREVEDIA

Participăm la expoziţia internaţională care se va desfăşura anul acesta, la Paris.

De câteva luni de zile, numeroase echipe lucrează zi şi noapte, la desăvârşirea lucrărilor. Municipalitatea Parisului ne-a rezervat două pogoane de bulevard. Şi în acest spaţiu, trebuie să expunem tot ceeace se chiamă ROMANIA, ca aspecte, ca specific, bogăţii, trecut şi posibilităţi viitoare.

O expoziţie internaţională este, desigur, un mare eveniment de cultură, dar faptul că vom sta alături de 52 de ţări expozante, ne face mai puţin optimişti.

E mai întâi un fapt psihologic verificat. Intr'o profunzime de pavilioane, vizitatorul se găseşte în situaţia oricărui dintre d-voastră cari, călătorind în străinătate, aţi colindat şi muzeele de artă. Aţi băgat de seamă că, la înapoierea în ţară, nu vă mai aminteaţi decât de 2—3 tablouri?

Noi credem că propaganda cea mai bună este tot aceea care se face încet-încet, parţial, subteran dacă putem spune astfel — şi continuu, acea propagandă care nu se face în cadru de bâlci, fie el chiar internaţional.

Expoziţia internaţională dela Paris va fi, fără îndoială, o icoană generală a tuturor acestor state expozante, dar va fi şi un adevărat campionat al reclamei mondiale. Expoziţia nu va fi atât documentară, riguros ştiinţifică — cât va fi, mai ales, o întrecere americănească între state de-a se prezenta cât mai bine, cât mai chic.

D. prof. Dimitrie Gusti, comisarul general al expoziţiei româneşti, a făcut ieri o expunere presei, asupra celor ce pregătim şi noi, la Paris, să arătăm lumii. Principiul — a spus d-sa pe bună dreptate — e ca pavilionul nostru să prezinte ceva unic, ce nu poate fi întâlnit în altă parte şi apoi, bineînţeles, specificul nostru din toate punctele de vedere. Prezentarea acestui unic, a acestor aspecte absolut originale, ţine seamă tocmai de acel element psihologic de care vorbiam noi mai sus. Fiindcă, vai, între atâtea pavilioane, va fi aşa de uşor să ne pierdem în massa specificului balcanic, cu care avem atâtea asemănări şi România să fie confundată, ca şi până acum cu Bulgaria şi cu... Rumelia, Bucureştii cu Budapesta, etc.! (D. Lockhardt, ziaristul englez, spunea, deunăzi, într'un interview, cât de vag sântem cunoscuţi în străinătate şi ar fi spus el mai multe, dacă n'ar fi fost englez şi un om bine crescut).

D. Prof. Gusti, care a organizat cu succes pavilionul român dela Barcelona şi care, prin simţul spectaculosului, al reclamei şi al organizării bate până şi pe regizorii ruşi, singurul indicat pentru această misiune de propagandă — a căutat să pună în evidenţă, acolo în pavilionul nostru, acest ceva unic. Delta Dunării, reprezentată printr'un sistem ingenios, copierea în mărime naturală a unei sonde în plină activitate, cadrul turistic şi diorama Carpaţilor, vânatul care ne poate aduce atâţi boeri streini în ţară, fotomontagii şi blocurile de sare luminate, o mulţime de alte statistici şi diagrame asupra tuturor ramurilor noastre de activitate sunt tot atâtea idei bune.

Tot aşa de fericită este iniţiativa de a prezenta arta românească şi credem că cu cât va fi mai multă artă în pavilion şi în „săptămâna" care ni s'a rezervat, cu atât vom avea de câştigat. Fiindcă pomi, vite, tutun, sare, cereale, se mai găsesc şi prin alte părţi şi aceştia ştiu să le facă şi mai de calitate.

Desigur, din activitatea atât de prodigioasă a echipelor regale nu se

(Urmare în pagina 5-a)

Cafeneaua din Dealul Patriarhiei

Când eşti obligat, cum suntem noi ziariştii ce ne ocupăm de desbaterile parlamentare, să ai şti zi de zi la şedinţele Camerii Deputaţilor, capeţi o atât de mare certitudine despre inutilitatea parlamentului încât te miri cum mai pot avea unii curajul să susţină că parlamentarismul reprezintă o necesitate într'un regim de guvernare.

Principala atribuţie şi menire a parlamentului este aceia de a da legi ţării; de aceia poartă şi denumirea de Putere Legislativă. Ar veni apoi controlul asupra actelor guvernului, asupra Puterii Executive cum se spune. Aşa dară grija şi ocupaţia unică a mandatarilor naţiunii ar trebui să fie aceia de a verifica în amănunt toate legile propuse de către guvern parlamentului şi a controla de aproape actele guvernului şi ale prepuşilor lui, îngrijind ca legile să fie conforme cu interesele ţării şi ca guvernul să nu facă acte ce vin în contrazicere cu legea sau cu interesul obştesc.

Aşa ar trebui să fie conform prevederilor Constituţiei care ne-a dat regimul parlamentar.

Practic însă, lucrurile sunt cu totul altcum.

Controlul parlamentului asupra guvernului este nul fiindcă majorităţile parlamentare sunt ele emanaţia guvernului în loc ca guvernul să fie emanaţia parlamentului. Singurul control rămâne cel executat de opoziţie care nu poate avea însă nici un efect practic, el fiind contracarat de voinţa majorităţilor cari înţeleg să acopere orice act al guvernului.

In aceste condiţiuni singurul interes al parlamentarului faţă de parlament rămâne diurna şi spectacolul. Diurna atunci când vine ziua încasării şi spectacolul în zilele de interpelări importante şi ca subiect şi prin persoana interpelatorului. In restul timpului deputatul se dezinteresează complet de lucrările parlamentului.

Şedinţele obicinuite se deschid cu douăzeci până la treizeci de deputaţi dublaţi de figuraţia celor aproape treizeci de ziarişti. După o jumătate de oră mai rămân în incintă zece până la cincisprezece deputaţi. Aceştia votează legi importante într'o formă ce izbuteşte să aiurească publicul din tribune.

Un deputat citeşte dela tribună ceva neînţeles. Sunt articolele legi în curs de votare. Nimeni nu ascultă şi nici nu aude nimic. Preşedintele strigă la intervale scurte: articolul cutare admis. Urmează articolul cutare. Şi asta durează câte două ore. Nimeni nu ştie despre ce este vorba.

In acest timp cei zece deputaţi rămaşi în incintă discută, doi câte doi, între ei.

— Mă, am cunoscut aseară o femee extraordinară! face unul, cu aerul de a se linge pe buze.

— Ce vorbeşti?, răspunde vecinul interesat. Şi cum a fost?

In altă parte alţi doi se plâng de un ministru sau discută chestiuni de partid. Şi articolele se votează mereu pentru ca la sfârşit să se prezinte la votul cu bile şapte deputaţi cari fericesc astfel ţara cu o nouă legiuire.

In felul acesta ne trezim cu câte o lege ale cărei articole se bat cap în cap sau se anulează unul pe altul. Şi ne trezim din când în când şi cu câte una de interes personal, aşa, pentru procopsirea a câtiva dintre deputaţii cari o votează.

Noi admitem să se mai trişeze uneori cu numărul reglementar de deputaţi, admitem să mai avem şi câte o şedinţă anemică dar lipsa de rusine cu care se parodiază dela o vreme parlamentarismul, desvăluieşte o racilă adâncă a regimului parlamentar. Şi dacă noi, ziariştii, cari vedem multe scăderi şi micimi ale lumii politice în frecătura noastră zilnică de această lume, nu ne impresionăm, credem că de ochii celor câteva zeci de oameni din public cari asistă la aceste şedinţe publice, parlamentul ar trebui să fie ceva mai decent în lucrările lui. Mai ales că în întruniri publice, aceşti parlamentari atât de convinşi de binefacerile democraţiei, nu mai contenesc erijându-se în vajnici apărători ai parlamentarismului.

Cu o atmosferă de cafenea de periferie şi cu indiferenţa aceasta ruşinoasă pentru cele mai importante legi ce vin spre votare, pe care le arborează parlamentul ţării în şedinţele lui, publicul începe tot mai mult să-şi dea seama cât de inutilă este această costisitoare cafenea ce se deschide în fiecare zi între orele 4 şi 7 după amiază. Şi nu pricepem de ce democraţia atât de geloasă de prerogativele ei, ţine cu orice preţ să se compromită singură. Noi, chiar dacă n'am vrea, suntem cu fiecare zi tot mai convinşi că parlamentarismul dispare sinucis. Fără să mai fie nevoe de nici o intervenţie din afară.

Petru Bănescu

Spiritul politic al Poloniei

Printre statele noui creiate pe baza principiului naţionalităţii, în urma marelui război, desigur că Polonia este cea mai îndreptăţită să devină o mare putere europeană. Cele 32 milioane de locuitori, justifică în bună măsură pretenţiile republicei dela Nord, de a i se da colonii şi de a fi considerată pe linia aceluias orizont politic cu Franţa, Anglia, Italia şi Germania. Desigur că acest quasi-imperialism politic nu se va putea realiza cu uşurinţă dar el trădează pe lângă spiritul de grandoare naţională al naţiunei aliate, şi existenţa unei politici interne de mână forte, de autoritate prin care Polonia, consolidându-se şi întărindu-se în interior va putea ajunge la un moment al istoriei sale, pe care noi îl vedem apropiat, în care cuvântul său să aibă greutate în politica europeană. Numai pe baza acestor considerente se poate explica politica internă şi externă a statului vecin nouă, care este bazată exclusiv pe realităţi şi care ţine seama numai de primatul naţiunei majoritare deşi numără multe, foarte multe minorităţi.

Când afirmăm că Polonia are o politică de realităţi, înţelegem că guvernanţii ei sunt inspiraţi numai şi numai din interesele naţiunii. Aşa se explică dece politica externă a Poloniei este atât de fluctuantă, atât de sinuoasă. Cochetând când cu Franţa, pentru a se înarma, când cu Germania, pentru a contracara pericolul comunist, — Polonia a reuşit să-şi creieze un echilibru extern datorit cărula şi-a asigurat integritatea teritorială (în limita posibilităţilor diplomatice) şi a evitat imixtiunea bolşevică, de pildă, în politica sa internă. Or, această politică este inspirată din necesitatea pe care o simt oamenii politici şi armata de a consolida statul care, în decursul istoriei, a avut atât de suferit.

Şi acest realism politic, adică naţionalism, capătă, din zi în zi, forme cât mai precise.

Astfel, zilele trecute partidul naţional-democrat polonez a votat, în congresul ţinut la Varşovia, o moţiune prin care se hotărăşte ca membrii acestui partid să înceapă o vastă acţiune împotriva comunismului, a masoneriei şi a iudaismului, — iar conducătorii vor cere guvernului să instaureze o politică pur naţionalistă.

Iar mai alaltăeri s'a produs un nou fapt. Colonelul Adam Kec, unul din intimii Mareşalului Smigley Rydz, a pus bazele unui partid politic: Frontul naţional, *care are un program de realităţi naţionaliste.*

Vorbind despre evrei al căror număr în raport cu populaţia Poloniei este tot atât de mare ca şi în România, declaraţia dezaprobă excesele antisemite, dar recunoaşte în acelaş timp ca naturală tendinţa naţiunei polone de a-şi asigura independenţa economică.

Insfârşit, programul noului organism politic se bazează pe spiritul nouei constituţii care, după cum se ştie, are un caracter anti-democrat.

Vorbind despre aceste stări politice din Polonia, vrem să arătăm că toţi conducătorii aliatei noastre dela Nord consideră posibilă realizarea consolidării spirituale a unităţii naţionale numai printr'o politică de autoritate, printr'o politică anti-democratică şi deci dictatorială. Or, constatarea acestui fapt este elocventă şi pentru noi care, deşi din punctul de vedere al unităţii sufleteşti suntem superiori Poloniei, totuşi, dacă am merge pe acelaşi linie politică am putea să desăvârşim cu un ceas mai devreme această unitate spirituală a naţiei. Pentrucă în situaţia de faţă, în regimul democrat, în cazul unui război, vom avea de luptat nu numai împotriva duşmanului de afară, ci şi împotriva celui din interiorul graniţelor care este şi mai periculos.

In faţa unei asemenea realităţi e necesar să ne inspirăm şi dela alţii cum să ne guvernăm mai bine. (Şi chestia asta n'ar însemna lipsă de demnitate din partea noastră ci numai că am învăţa ceva folositor pentru binele acestui neam necăjit). Dar acest îndemn îl facem numai guvernanţilor de azi, pentrucă cei de mâine vor şti cum să ne conducă potrivit numai intereselor noastre româneşti.

Ştefan Ionescu

Binevoitorii lumii

Aşa cum numai de la soare
Ne vin: lumina şi căldura, —
Intre mulţimi şi 'ntre popoare,
Dela JIDANI doar vine URA!

Când doui creştini duc viaţă bună
Şi-un JIDOV „frate" li-s'arată,
Să ştiţi că'n mai puţin de-o lună
Creştinii crunt au să se bată!

Şi'n timp ce sângele şuvoi
Vărsa-şi-or fraţii 'ntru Christos, —
JIDANUL, de la amândoi
Va trage cât mai mult folos!

Radu Bardă

Cămaşa de forţă

Şi la Monetărie!

S'a constatat că şi la Monetăria Statului s'au făcut nereguli.

Cu siguranţă că nişte falsificatori de bani...

Jidovii nu se desmint

A fost interesantă atitudinea Jidanilor din Sărindar faţă de legea de obligativitate a muncii.

Ei ştiau că aceasta nu este decât imitarea sistemului atât de rodnic cu care partidul „Totul pentru Ţară" a dus la sfârşit atâtea lucrări de interes public. Puteau deci să aplaude cu amândouă mâinile, cu toate condeele şi cu toate picioarele, în credinţa că, răpindu-i-se programul, „GARDA DE FER" va fi desfiinţată.

Dar puchinoşii nu s'au bucurat. Dimpotrivă, au reprodus declaraţia dela Senat a d-lui Iorga, prin care marele istoric se arăta sceptic faţă de această lege şi nu-i prevedea niciun succes.

Dar dece credeţi că Jidanii fac toate astea, ca să discrediteze legea muncii obligatorii?

Hm.

Ea se va face cu premilitari, între aceşti premilitari vor fi şi de-ai lor şi tinerilor pistruiaţi le e greu să pună mâna pe casma şi să ajute şi ei o zi, două la refacerea acestui sân al lui Abraham care este România...

La Londra

Hailé Drangalé Zangalé Sélasié, fostul Negus al Abisiniei, a fost invitat la încoronarea Regelui Angliei.

Fără comentarii

Citim în ziare:

„Azi dimineaţă s'a ţinut la ministerul educaţiei naţionale o conferinţă a parlamentarilor majoritari membri ai corpului didactic primar.

Consfătuirea a fost prezidată de d. ministru dr. C. Angelescu.

S'a discutat asupra modificărilor ce urmează să se aducă actualei legi a învăţământului primar.

!!!

O dinastie

Un ziar de după amiază vorbeşte despre „O dinastie de gazetari".

Rugăm pe d. culegător să fie atent, să nu culeagă „o dinastie de gangsteri".

Articolul a apărut în „Lupta" şi nu e vorba de fraţii Fagure...

O enigmă

Cu ocazia numirii d-lui Gabriel Marinescu la ministerul de interne, unele ziare au spus că e general, altele că e tot colonel!

D. Gabriel Marinescu nu-i decât subsecretar de stat.

Adică, în termeni militari, nu-i nici colonel plin...

Culorile

„LUPTA" vorbeşte într'un foileton despre „Influenţa culorilor asupra bărbaţilor".

Ii mai credeţi pe Honigmanii de la „Lupta" în stare să mai roşească în faţa cuiva?

Revizuiri imperioase

Deschid la pagina 11 volumul cu *„Actele, desbaterile şi hotărîrile adunării eparhiale"* din Arhiepiscopia ortodoxă română a Bucureştilor în sesiunea ordinară a anului 1936 şi citesc: *„In curând şi măreaţa şi frumos împodobita biserică Catedrală a Patriarhiei îşi va redeschide larg uşile sale, de a primi pe credincioşi, cari aşteaptă cu ardoare, de ani de zile, ca să se închine la racla Sfintelor Moaşte ale Sfântului şi Marelui Mucenic DIMITRIE CEL NOU, odorul cel de mare preţ al acestui sfânt local de închinare".*

Citesc şi recitesc, acest pasagiu al unei cărţi oficiale, pentru care protoiereii respectivi au reţinut câte 50 lei din salariul fiecărui preot, şi nu-mi vine, nu pot să cred în ruptul capului că el ar putea să fie isprava unor veritabile feţe bisericeşti. Şi iată de ce. Mai întâi stilul de-o categorică aptitudine primară în care ne este prezentată această frază. Pentru o astfel de compoziţie absolut agramată, un biet elev de cl. I liceală ar fi fost făcut de râsul clasei întregi, acordându-i-se de îndată şi vreo poreclă sau ponosire meritată, bună oară: „Să tacă idiotu" (vezi Victor Ion Popa: Seria „Tăchiţă Cantemir" în *Gândirea* No. 2, Febr. 1937) de care să nu se mai poată scutura o viaţă întreagă. Pe câtă vreme dincoace, în şedinţa plenară a Adunării eparhiale, niciun membru n'a remarcat nimic, ci totul a mers în perfectă ordine. Să trecem şi noi, deci, cu vederea cacofonia dela început; să acordăm, de asemeni, circumstanţe uşurătoare şi expresiei „de a primi pe credincioşi"; să ne indignăm puţin de cuvântul *local* din expresia „sfânt local de închinare" (de ce nu *locantă*, prea onoraţilor părinţi referenţi?) şi să ne revoltăm până dincolo de limitele tăcerii că nu ştim, citind frăzoiul de mai sus, cui anume trebuie să ne închinăm: raclei, adică sicriului (referenţii o spun precis: „la racla Sfintelor Moaşte") sfântului Dimitrie cel Nou, aşa cum NU învaţă Biserica, sau însăşi *trupului* său neputrezit şi devenit sfinte Moaşte, aşa după cum şi sunt învăţăturile şi poruncile Bisericii?... Dar odată cu această constatare, atingem fondul, conţinutul, frazei împricinate şi aceasta merită o atenţie deosebită.

In primul rând este nevoie să se ştie (şi dacă prea onoraţii referenţi n'au ştiut-o până astăzi, s'o afle acum) că sfântul Dimitrie cel Nou sau Basarabov nu este *în nici un fel* MUCENIC, întrucât n'a suferit nici o moarte mucenicească, ci când a simţit, în sihăstria lui de lângă apa Lomului din Bulgaria că i se apropie sfârşitul, s'a aşezat cuminte între nişte lespezi de piatră şi şi-a dat obştescul sfârşit. Pietrele l-au acoperit şi astfel a stat, a rămas ascuns multă vreme trupul lui Dimitrie din Basarabov. Datorită unor vedenii sfinte şi autentice, trupul i-a fost descoperit în stare de moaşte, aşezat într'un sicriu de lemn (acum este de argint) şi în forma aceasta se păstrează cu toată evlavia în Catedrala Sfintei Patriarhii, într'un loc anume destinat. Prin urmare, sfântul Dimitrie cel Nou *nu este mucenic*. Starea de mucenicie creştină cere o moarte, un sfârşit de martir, de mucenic, de schingiuit, finalitate provenită dela persoane de altă credinţă de cât cea creştină. Autoflagelarea, automartirizarea, automucenicia sau autoschingiuirea nu au nimic comun cu starea adevărată de mucenicie. De unde au dedus atunci prea învăţaţii noştri referenţi că sfântul Dimitrie Basarabov a fost şi este „sfânt şi mare Mucenic"? Aceasta nu mai este o eroare de expresie, nici numai un simplu şi concludent argument de ignoranţă totală, ci o *erezie gravă*, pedepsită cu depunerea imediată din vrednicia preoţească. Pentru ea, un elev seminarist din cl. III-a ar fi rămas cu siguranţă repetent, pe câtă vreme — dincoace — *erezia* a fost aplaudată şi înserată în volumul, care nu face prea mare cinste bibliotecii mele...

Totuşi, să reţinem din referatul de mai sus adevărul inebranlabil şi intangibil că *Dimitrie cel Nou*, sihastrul din satul Basarabov al Bulgariei dunărene, este un *sfânt adevărat*, la fel cu toţi ceilalţi sfinţi din calendarul creştinătăţii ortodoxe. Starea sa de sfinţenie şi-a dobândit-o printr'o viaţă creştină neprihănită, prin credinţă, prin post, rugăciuni neîncetate şi fapte bune săvârşite tot timpul petrecerii sale pe acest pământ. Cu alte cuvinte, el şi-a câştigat mântuirea sufletului şi a trupului fiind încă în viaţă. Dar numai acestea nu erau deajuns ca să fie declarat sfânt. Arătările-i ulterioare în spirit, minunile săvârşite dela distanţă şi din apropiere, neputreziciunea trupului în veci de veci şi minunile pe care le face incontinuu, toate acestea au fost condiţiuni nedesmintite cari au determinat Biserica văzută şi lucrătoare să-l proclame sfânt, să-i consacre o zi anumită, 27 Octombrie a fiecărui an, pentru prăznuire, să-i înscrie viaţa şi să-i adreseze rugăciuni în cartea bisericească numită *Mineiu*, iar rămăşiţele lui pământeşti să fie socotite pe drept *sfinte Moaşte* şi păstrate cu profundă evlavie în Catedrala Patriarhiei noastre. (Asupra *Moaştelor Sfinţilor* să se consulte *Dicţionarul slav bisericesc complet* al preotului profesor Grigorie Diacenco, Moscova 1899, p. 318 şi *Rumänisch-Deutsches Wörterbuch* de H. Tiktin, p. 1002).

Prin urmare, sfântul Dimitrie Basarabov îndeplineşte în Biserica noastră absolut toate condiţiunile stării fericite de sfinţenie şi ca atare nu ne aflăm în niciun fel în faţa „UNEI MUMII A UNUI BULGAR OARECARE, A CARUI VIAŢA NU ŞTIM CAT A FOST DE CURATA", după cum s'a exprimat de curând un foarte distins şi talentat gazetar de-ai noştri, prieten bun cu mine. Mumia egipteană sau alta este mumie, Moaştele unui sfânt creştin, sunt Moaşte sfinte, făcătoare întotdeauna de minuni pentru cei cari li se roagă şi li se prosternă cu fiinţa încordată de credinţă.

In „Porunca Vremii pentru sate" dela 27 Oct. 1936 am arătat pe larg viaţa, petrecerea, istoricul şi minunile Sfântului Dimitrie cel Nou" în aşa fel ca să nu rămână nicio îndoială asupra stării lor de sfinţenie creştină. Acum pot să adaog numai atât că Sfântul Dimitrie Basarabov nu este de origină bulgărească, ci curat românească, Bulgaria dunăreană, dela Vidin şi până la Turtucaia, este plină cu populaţie, cu săteni de cea mai curată viţă românească.

Satul Basarabov de pe malul râului Lom intră în această categorie. Unde este dar origina bulgară a Sfântului Dimitrie cel Nou? Iată că P. S.Arhiereu-Vicar Veniamin Picitan lucrează asiduu la o monografie a acestui sfânt. Imi place să cred că Preasfinţia Sa ne va înfăţişa — pe bază de stricte cercetări ştiinţifice şi documente categorice — adevărul întreg asupra vieţii pământeşti şi a chipului de sfinţenie de care s'a bucurat alesul lui Dumnezeu, păzitorul de vite Dimitrie din satul Basarabov...

Când am vorbit şi am arătat prietenului meu toate aceste lucruri, dânsul — cavaler — şi-a recunoscut *eroarea*. Ii mulţumesc. Acum suntem perfect achitaţi unul faţă de altul. Nu pot să achit însă *erezia* din pasagiul oficial, citat mai sus, până când „infractorii" la disciplina şi ştiinţa noastră teologico-bisericească nu vor face cuvenita pocăinţă şi legământul solemn că pe viitor nu vor mai săvârşi acte de ignoranţă dovedită.

Pr. Paraschiv Angelescu

Industria din Focşani e toată cuşer

— Viaţa de mizerie şi chin a lucrătoarelor. — Un leu ora de lucru.

Focşani, 24. — *Prin campania pe care ziarul nostru o duce de atâta timp contra lipitorilor iudaice, care sug vlaga poporului românesc, am atras adeseori atenţia cititorilor şi autorităţilor asupra infiltraţiunii jidoveşti în toate ramurile de activitate şi în special în comerţ şi industrie. Totuşi cu toate protestele noastre jidanii continuă a-şi face de cap, — fără ca nimeni să ia măsuri serioase contra lor.*

Pornind lupta de curăţire a putregaiului care necinsteşte Ţara Românească vom arăta toată cangrena de care este acoperit comerţul şi industria din jud. Putna.

ŢESATORIA B. STRULOVICI FOCAR DE BOLI ŞI DESTRABALARE

Avem în localitate trei fabrici de ţesătorie, toate jidoveşti. Una din ele — cea mai mare — e proprietatea jidanului BUIUM STRULOVICI.

La această fabrică lucrează zilnic 92 de lucrătoari, fete între 15—23 ani, care sunt plătite cu lefuri de mizerie, începând dela 15 lei pe zi, pentru care muncesc câte 12—14 ore. E o situaţie ce revoltă pe orice bun român. 1 LEU ORA DE MUNCA E O BATJOCURA DE CARE AUTORITAŢILE NU SE SINCHISESC FIINDCA AU INTERS A SE FACE CA NU VAD. Şi în timp ce romîncele plătite cu 1 leu ora îşi sacrifică cele mai frumoase zile ale tinereţii, funcţiile mai importante din fabrică, sunt ocupate de străini. Iată numele câtorva :

OTTO REIMAN, jidan, supus cehoslovac, maestru cu 11.000 lei pe lună; BANDI FERENTZ, ungur, mecanic, 3000 lei; GOTLIEB ADOLF, german, contabil. 3000 lei; MARCU MARGULIUS, funcţionar, jidan cu 5500 lei ; ZEIFERT A., contabil aj. jidan, cu 2000 lei; H. LEIBOVICI magazioner, jidan cu 2000 lei; POLAK AVRAM paznic, jidan cu 1500 lei; G. FEKETE servitor, ungur cu 1500 lei. Aceştia sunt toţi cei angajaţi cu luna, numai străini şi jidani. Toate aceste lifte spurcate profită de faptul că pot dispune de lucrătoare mergând până acolo încât le batjocoresc, aruncându-le acum sau mai târziu în ghiarele prostituţiei, care nu se lasă seduse sunt date afară.

Faţă de această situaţie sesizăm organezele în drept pentru a face o anchetă. Totodată întrebăm : de ce nu se aplică legea proteguirii muncii naţionale? Căci avem destui şomeri români cari ar fi mulţumiţi să ocupe posturi nu cu 11.000 lei ci cu 3000 lei pe lună?

Coresp.

Noui trenuri
între N. Filipescu-Brăila

Cu începere de Luni 1 Martie se vor pune în circulaţie între N. Filipescu-Brăila trenurile de persoane 8017 şi 8018.

Trenul 8017 va pleca din N. Filipescu la ora 9.42 şi va sosi la Brăila ora 10.59. Acest tren are legături în N. Filipescu cu trenul 801 dela Bucureşti şi în Brăila cu trenul 8033 spre Galaţi.

Trenul 8018 va pleca din Brăila la ora 19,35 şi va sosi la N. Filipescu ora 20.52. Acest tren are legătură în N. Filipescu cu trenul 8021 spre Ţăndărei, Feteşti.

Minoritarul Deghenfeld,
finanţează funcţionarea unei şcoli reformate

Minoritarul Deghenfeld din com. Ardusad jud. Satu-Mare, văzând că şcoala reformată din acea comună, nu îndeplineа condiţiunile de funcţionare prevăzute de legea învăţământului primar pentru şcolile confesionale, din cauza numărului redus de elevi, a adus pentru a remedia acest fapt, mai mulţi copii din oraşul Baia-Mare pe care îi întreţine cu bani şi îmbrăcăminte numai ca şcoala reformată să poată funcţiona.

Ministerul educaţiei naţionale are datoria, ca în faţa acestei situaţiuni ilegale să ia măsuri în consecinţă, dispunând ridicarea şcoalei reformate.

Viaţa de robie şi mizerie
a marinarilor comerciali

Hrana marinarilor, vardiile şi lucrările la vapoare în portrui

Am arătat în reportagiul precedent felul cum se practică munca pe bordul vapoarelor noastre de comerţ. Astăzi, ne vom ocupa de alte două chestiuni cari formează obiectul revendicărilor marinarilor comerciali, grupaţi în sindicatul „MAREA".

HRANA MARINARILOR

In primul rând, ne vom ocupa de hrana marinarilor.

Alocaţiile de hrană pentru marinarii îmbarcaţi legal stab lite — spune memoriul sindicatului — sunt între 40 şi 65 lei de om pe zi.

Cerem cu ultima stăruinţă respectarea acestui drept sfânt, spre a se procura o hrană suficientă şi substanţială pentru această categor.e de muncitori, cari, pe lângă muncile încordate depuse, mai au de luptat şi cu „răul de mare", balansul, valurile şi chiar cu atmosfera specială ; toate elemente de ale naturii pe care muncitorul de pe uscat nu le cunoaşte şi tocmai din această cauză trebue şi o variaţie în felul mâncărilor, iar nu ca până acum când personalul nu este scos dintr'un fel de bucate în care dictează cartoful.

E cazul să amintim aci de dispoziţia practică şi înţeleaptă a legei engleze în care se prevede că nu este permis a se da de două ori în cursul unei săptămâni acelaş fel de mâncare.

Revoltător e că în prezent, dintr'un spirit de economie rău înţeles şi exagerat se fac reţineri la fondul hranei din ce în ce mai mari, ajungându-se până la minimum de hrană. A ajuns astfel proverbială hrana proastă şi insuficientă de pe vasele române şi sunt cazuri când pentru străini rămâne un semn de întrebare această hrană, ce se dă unor oameni, cărora li se cere atâta muncă şi aflaţi mai ales în mediu maritim, unde chestiunea alimentării formează o problemă de căpetenie.

LUCRARILE LA VAPOARE IN PORTURI

După cum se ştie, în momentul acostărei în port vapoarele au nevoe de o serie de lucrări ca: legatul la cheiuri, ciocănit, roschetat, văpsit, curăţatul căldărilor şi serviciul vardiilor.

In prezent aceste lucrări sunt executate de către agenţiile de navigaţie, armatori particulari şi S. M. R. cu oameni dela uscat, în mare majoritate paşaportari şi mai toţi streini de breasla marinărească.

Acest fapt constitue un rău pentru însăşi interesele vapoarelor şi o nedreptate strigătoare la cer pentru marinarii calificaţi şi organizaţi legal, întru perfecţionarea, înălţarea şi promovarea acestei bresle şi deaceea cerem ca toate aceste lucrări să fie încredinţate echipelor de marinari calificaţi prin intermediul organizaţiilor constituite şi recunoscute persoane juridice, ale căror membri disciplinaţi şi buni patrioţi aşteaptă cu miile să li se dea de lucru.

In reportagiul viitor despre : asistenţa medicală, ajutor şi concedii.

Ion Muche

DIVERSE

DIRECŢIA viticulturii şi horticulturii din ministerul cooperaţiei, a primit un memoriu din partea podgorenilor prin care se cere să se aprobe plantaţiile de viţe americane pentru altoit în verde.

*

DIRECŢIA vămilor din ministerul finanţelor a dispus ca duplicatele declaraţiilor de export să parvină cât mai urgent posibil vămilor de origină a produse or exportate. In cazul când se va constata că înapolerea tardivă a duplicatelor se datoreşte neglijenţei biurourilor vamale, se vor lua măsuri în consecinţă, făcându-se în acelaş timp răspunzători şefii de vamă, de taxarea produselor.

*

UNIUNEA SINDICATELOR AGRICOLE a înaintat un memoriu d-lui ministru al Agriculturii prin care propune ca în legea pentru organizarea şi încurajarea agriculturii să se prevadă folosirea proprietăţilor mici, mijlocii şi mari cari au capitalul şi inventarul necesar ca „ferme model". în cadrul programului agricol al Ministerului.

*

❖ COMERCIANŢII şi industriaşii cumpărători sunt obligaţi să păstreze facturile timp de doi ani dela data emiterii lor. Ei sunt ţinuţi, la cererea agenţilor fiscali, să prezinte spre control facturile şi registrele lor ,sub sancţiunea prevăzută de art. 75 din legea timbrului.

Astfel fiind, ministerul finanţelor a dat dispoziţiuni organelor în subordine, ca la controlul ce fac comercianţilor, să nu le pretindă prezentarea facturilor decât pe doi ani în urmă.

*

In cadrul ciclului de conferinţe, organizat de cercul de studii al corpului contabililor, secţia Ilfov — d. prof. Alex. C. Vasilescu a făcut Marţi 23 crt. o comunicare despre: *„Contabilitatea agricolă aplicată".*

La discuţii au luat parte d-nii prof. Al. Tănăsescu, C. Demetrescu, Al. Costache şi d. decan N. Butculescu din care s'a desprins mai multe probleme — ca aceia a comasării proprietăţii mici şi organizarea unei statistici generale agricole.

*

SOCIETATEA Inginerilor Diplomaţi Universitari S. I. D. U. convoacă membrii săi la consfătuirea care va avea loc Joi, 25 Februarie 1937, orele 7 p. m. în Sala Sindicatului instalatorilor Electricieni din str. Dimitrie Sturdza No. 11 (vis-a-vis de Aro). Se vor examina chestiuni foarte importante.

*

COMITETUL executiv al farmaciştilor va lua în discuţie, azi, la ora 4, anteproectul regulamentului specialităţilor.

*

COMISIA farmaceutică studiază revizuirea taxelor pentru medicamentele ce se vând în farmacii.

CONSILIUL de administraţie al Casei centrale s'a întrunit aseară, sub preşedinţia d-lui N. N. Chirculescu.

*

SAMBATA se întruneşte la ministerul sănătăţii consiliul superior sanitar.

*

O DELEGAŢIE a comitetului Asociaţiei inginerilor dela C. F. R., formată din d-nii I. Veteleanu, Nicolae Vraca, Al. Tărăşescu, I. Tomoioagă şi D. Şerbescu, s'a prezentat ieri d-lui ing. Traian Pârvu, secretarul general al comunicaţiilor, spre a arăta doleanţele inginerilor ceferişti în legătură cu proectul de modificare a legii de încadrare a personalului dela C.F.R.

*

LA C. F. R. sunt vacante posturile de şef de gară în următoarele staţiuni :

Crasna, Sârca şi Câmpiste categoria X, Verești, P.-Olt, Feteşti şi Lipnic categoria IX, Veştem şi Cobadin din categoria XI.

*

PRINTR'O decizie a ministerului agriculturii şi domeniilor s'a hotărât ca terenul plantat al şcoalei de horticultură gr. II din Bucureşti să fie administrat de acum înainte de către Camera de agricultură Ilfov.

*

Organele de control ale ministerului de finanţe, cu ocazia verificărilor ce fac timbrelor pe facturile emise de comercianţi şi industriaşi, găsesc întâmplător câte o factură timbrată în minus, cu o diferenţă de 1 leu sau 2 lei şi pentru astfel de lipsuri dresează părţilor procese verbale de contravenţie.

Intrucât astfel de erori sunt de mică însemnătate, ministerul finanţelor având în vedere lipsa de intenţie frauduloasă a părţilor, dispune ca în cazul când se găsesc facturi incomplect timbrate, în proporţie care să nu treacă de 0,5% din totalul facturilor, atât ca numerar cât şi ca valoare, să se aplice pe loc diferenţa — în timbre, care se vor anula de către organul de control, fără a se mai dresa procese verbale de contravenţie.

*

Reuniunea comisiunii permanente a asociaţiei internaţionale a congresului anual de căi ferate inaugurează o nouă sesiune la 27 Februarie a. c., la Bruxelles.

România e reprezentată prin d. ing. Ion Macovei, directorul general c. f. r.

In timpul absenţei d-lui ing. Macovei, atribuţiunile directorului general trec asupra d-lui ing. Th. Balş, subdirector general.

D. Macovei părăseşte mâine la prânz Bucureştii.

Informaţiuni

❖ Căutăm corespondenţi harnici în următoarele localităţi: Alba-Iulia, Bălţi, Bolgrad, Bistriţa, Craiova, Cahul, Dorohoi, Giurgiu, Făgăraş, Huşi, Iaşi, Paşcani, R.-Sărat, Silistra, Sighişoara, Tg.-Jiu, Turnu-Severin, Turda, Vatra-Dornei.

Ofertele vor fi însoţite de o corespondenţă de probă şi două fotografii.

❖ M. S. REGELE, a primit în audienţă, eri d. a. pe d. VIRGILIU LEONTE, directorul Fundaţiei „ENCICLOPEDIA ROMANIEI".

Cu acest prilej M. S. Regele a aprobat planurile şi lucrările „ENCICLOPEDIEI ROMANIEI", binevoind să ia sub auspiciile Sale, întocmirea acestei lucrări.

★ *CONFERINŢA ce urma să fie ţinută în ziua de 25 Februarie a. c., la „Cercul de studii adminstrative practice", s'a amânat pentru o dată care se va anunţa.*

❖ Eri dimineaţă, a avut loc, la ministerul apărării naţionale, şedinţa comisiunii însărcinată cu examinarea noului cod al justiţiei militare.

❖ *MAINE Vineri 26 cor, ora 6 seara, Frăţia misionară „Patriarhul Miron" şi alţi buni credincioşi vor lua parte la rugăciunea comună a privighetri în biserica Sf. Dumitru din str. Carol.*

❖ D. PROF. I. LONGINESCU, a ţinut în ziua de 20 Febr. cr., o conferinţă la Societatea Profesorilor Secundari de Ştiinţe Fizice, despre TEORIILE ASUPRA NATURII FENOMENELOR.

❖ *ASOCIAŢIA Funcţionarilor publici cu soţii învăţătoare şi a învăţătoarelor cu soţi funcţionari publici, ţine adunare generală ordinară în ziua de 14 Martie 1937, orele 9 a. m. în Bucureşti str. Smârdan nr. 4 etaj I camera 22, la ordinea zilei fiind:*

Darea de seamă de activitate, raportul cenzorilor, descărcarea consiliului de gestiune pe 1936, proect de buget pe 1937 şi alegerea unui nou consiliu de administraţie.

In cazul când la data şi ora arătată mai sus nu se întruneşte numărul membrilor cerut de statut, adunarea generală se va ţine cu orice număr de membri la 21 Martie a. c.

❖ *Cărţile de liberă circulaţie pe c. f. r. emise pentru membrii consiliului superior judecătoresc, pentru procurorii generali şi pentru inspectorii judecătoreşti se prelungesc fără nici o viză specială, până la noui ordine, cel mai târziu până la data de 31 Martie 1937.*

❖ CERCUL studenţesc prahovean, organizează Sâmbătă 27 Februarie a. c. un ceai dansant în saloanele „Progresul Silvic" între orele 4-10 jum.

Tot importul de sulfat de cupru
Interesele Uniunii Sindicatelor Viticole şi R. I. M. A.

Scandalul cu sulfatul de cupru a început să ia proporţii din ce în ce mai mare.

Astfel viticultorii din întreaga ţară cer organelor de rezort să rezolve cât mai iute această problemă, aranjând din timp ca sulfatul de cupru să fie pus pe piaţă la un preţ convenabil.

In ceiace ne privește am arătat într'un reportaj precedent că nu este cazul să se facă un nou import de sulfat de cupru pentru a satisface pe viticultori.

Intr'adevăr cele două fabrici etatizate dela BAIA MARE şi ZLATNA pot să producă anual 1500 de vagoane de sulfat de cupru, deci cu 300 de vagoane mai mult peste cantitatea necesară viticultorilor.

Faţă de această situaţie, când pe deoparte viticultorii se agită, iar pe dealta organele respective nu iau nicio măsură pentru a linişti spiritele, ne permitem să întrebăm ministerele de industrie şi comerţ şi al cooperaţiei cum cred că vor putea să soluţioneze această chestiune, atât timp cât puţin ne mai desparte de începutul primăverei ?

Deasemeni nu trebue să se uite că în cazul când nu se va lua nici o măsură în această direcţie, viticultorii vor fi forţaţi să cumpere sulfatul de cupru la un preţ exagerat.

ŞI TOTUŞI N'AVEM NEVOIE DE UN NOU IMPORT

In ultimul timp ministerul Cooperaţiei a primit mai multe telegrame expediate de viticultorii din porvincie prin care aceştia din urmă cer să se facă de urgenţă toate demersurile pentru a se aproba un nou import de sulfat de cupru, care ar urma să se facă prin Uniunea sindicatelor viticole din România.

Ţinând seamă însă de faptul că sulfatul de cupru produs de fabricile dela ZLATNA şi BAIA MARE se poate pune în vânzare la un preţ mult mai mic decât cel importat, nu înţelegem pentru ce Uniunea Sindicatelor viticole nu se adresează R. I. M. A-ei pentru a-i aduce la cunoştinţă doleanţele viticultorilor.

Dar, se ştie, că fabricile dela Zlatna şi Baia Mare sunt administrate de R. I. M. A.

Banca Naţională a României

Se aduce la cunoştinţa domnilor acţionari ai Băncii Naţionale a Romjniei, că începând dela 22 Februarie 1937, vor primi pentru fiecare acţiune drept rest de dividend cuvenit pentru anul 1936, pe lângă acontul de lei 50, plătit în luna August trecut, însă lei 220; impozitele: mobiliar, adiţionale, drumuri şi supracota fiind plătite de Bancă.

Domnii acţionari cari nu au încasat acontul de lei 50, vor primi dividendul integral de lei 270.

Plata dividendului se face numai contra cuponului în natură.

Insemnări judiciare

COTROCENII

Inalta Curte de Casaţie şi Justiţie secţia II-a a judecat ieri, în continuare, recursurile părţilor civile şi ale inculpaţilor în procesul groaznicei nenorociri, întâmplate pe câmpul Cotrocenilor în ziua cea mare a ţării, la 8 Iunie 1906.

Datorită exclusiv criminalei neglijenţe a oamenilor primăriei, judecarea recursurilor s'a terminat amânându-se pronunţarea.

EPISOD POPESCU-PERA

Tot Inalta Curte de Casaţie secţia II-a a amânat judecarea recursului făcut de Popescu-Pera contra deciziei Curţii de Apel Bucureşti prin care fusese condamnat la un an închisoare.

Trimis al ministerului de Domenii pentru a controla exproprierea făcută latifundiarului Tischler s'a transformat în unealtă a asupritorului Moţilor — episodul căpit. Şiancu-Tischler este datorit acestei incalculabile atitudini — a falsificat adevărul arătând că exproprierea este bine făcută, luând pentru dovedirea acestor date statistici ungureşti care aveau tot interesul să arate că numărul românilor este mic şi demonstrând numărul mic al Moţilor prin numărătoarea coşurilor dela casele bieţilor Moţi, neţinând seama că în aceste case, la un singur coş de sobă, se încălzeau mai multe familii.

Tribunalul l-a achitat dar Curtea de Apel l-a condamnat la un an închisoare, urmând ca suprema instanţă să definitiveze decizia.

EPILOGUL SKODA

In faţa trib. Ilfov s. III-a c. c. a venit spre judecare procesul Vasiliu-Cluj—Col. Pomponiu. Inculpatul a cerut amânarea pentru a fi audiat ca martor şi Seletzki care, în ultimul timp, şi-a stabilit domiciliul în Viena. Advocatul d-lui col. Pomponiu s'a opus la amânare.

D. procuror B. Stoenescu a pus concluzii pentru respingerea incidentului deoarece ar fi imposibil a se executa mandatul în ţară străină.

Tribunalul compus din d-nii Bădescu şi Simionescu-Anastasiu, după deliberare, a respins incidentul însuşindu-şi concluziile Parchetului.

D. Vasiliu-Cluj a cerut apoi termen pentru a verifica copiile stenogramelor Camerei deputaţilor depuse de reclamnat în instanţă. A cerut apoi citarea a doi membri din comisia de anchetă parlamentară ca trib. să dispună aducerea dosarelor instrucţiei de la cab. 7 al trib. Ilfov în care se află depoziţia lui Seletzki.

Tribunalul, în urma concluziilor reclamantului şi ale parchetului, a dispus amânarea procesului care durează din 1934 pentru 19 Martie, respingând însă ca tardivă, cererea de a se audia noi martori cari au fost admişi în 1934 dar nepropuşi până azi.

CALOMNIE... IN URMA ARDERII ZIARELOR JIDANEŞTI

La trib. Ilfov s. Va c. c. s'a amânat, pentru lipsă de timp, la 19 Martie, procesul de calomnie intentat de d. general Manolache d-lui Ionescu Clopotaru. Invinuit că ar fi ţinut parte ziarelor româneşti şi că ar fi blamat pe cei cari tipăresc cărţi la redacţiile ziarelor care nu au nimic comun cu sufletul ţării, a fost chemat în judecată cerându-i-se... 1.000.000 lei despăgubiri.

ASIGURARI

Curtea de Apel secţia III-a s'a pronunţat ieri în apelul făcut de Al. Kaiser, contra sentinţei trib. Ilfov prin care fusese condamnat la 4 ani închisoare.

In dorinţa de a fura, câţiva funcţionari ai Societăţii de asigurări Generala, au născocit un mijloc sigur de escrocherie. Falsificând iscălituri de ale asiguraţilor din provincie, Sârbu şi Albu — alias ?... — cereau împrumuturi cari, după ce străbăteau tot angrenajul semnăturilor de aprobare, intrau în buzunarul lor. Kaizer înlesnea găsirea celor cari — pentru a nu se da de bănuit — se prezentau la cassă pentru a-şi ridica... împrumuturile.

Curtea i-a redus pedeapsa la 1½ ani.

Dureri reumatice

Reumatismul este cea mai răspândită boală. Cu ajutorul calmantelor faceţi să dispară durerile pentru scurt timp, dar, nu îndepărtaţi cauza bcalei. Dimpotrivă ! Boala se întinde nestingherită din ce în ce mai mult. Cunoscutul medicament „Togal", care prin însuşirile sale curative constitue gloria ştiinţei medicale, lecuieşte temeinic boli cum ar fi reumatismul, guta, sciatica şi maladiile provenite din răceală (gripă).

Tabletele „Togal" ucid microbii din corpul omenesc, elimină complet otrăvurile şi creiază astfel condiţiunile prielnice pentru regenerarea totală a organismului bolnav.

Societatea Generală de Gaz şi de Electricitate din Bucureşti

SOCIETATEA GENERALA DE GAZ ŞI DE ELECTRICITATE din Bucureşti, reaminteşte abonaţilor săi că plata consumaţiei de energie electrică să nu se facă decât în mâinile funcţionarilor cari se vor legitima cu carnetul de identitate prevăzut cu fotografie şi purtând viza Societăţii pe luna în curs.

Taxele de folosinţă a firmelor luminoase nu se vor plăti decât la ghişeele Societăţii din Bd. Take Ionescu 33.

Orice abateri dela aceste prescripţiuni abonatul le face pe riscul şi răspunderea sa personală, Societatea de Gaz şi Electricitate nerecunoscând plăţile făcute persoanelor străine şi neînvestite cu calitatea de încasatori ai săi.

Români

Incurajaţi munca şi capitalul curat românesc. Susţinându-ne unii pe alţii susţinem şi întărim ţara.

Incurajaţi vechea şi unica fabrică românească de oglinzi CRISTALUL S. A. R. renovată şi complet modernizată. Bucureşti, Str. Filaret No. 35. Depozit permanent de oglinzi Cristal şi tot felul de geamuri.

Informaţiuni şi comenzi telefon 3.31.88.

Capitol şi Roxy: Misiunea brigăzii 41

FORUM şi OMNIA Romeo şi Julieta şi **BAETANA** Dominoul Verde

CASSA AUTONOMA A MONOPOLURILOR REGATULUI ROMANIEI

Direcţiunea Comercială Serviciul Cumpărărilor

Publicaţiune

Se aduce la cunoştinţa generală că, în ziua de 31 Martie, 1937, ora 10 a. m., se va ţine, la Direcţiunea Generală C. A. M., Serviciul Cumpărărilor, din bulevardul Lascăr Catargiu No. 22, Bucureşti, o licitaţie publică, pentru aprovizionarea cu :

1100 m. c. scânduri de brad şi 260 m. c. şipci de brad.

necesare Manufacturii Belvedere la confecţionarea lăzilor pentru ambalaje.

Licitaţia se va ţine în conformitate cu art. 88—110, din L. C. P., precum şi Normele Generale de ţinerea licitaţiilor, din Monitorul Oficial No. 127/1931.

Caietul de sarcini şi orice alte informaţiuni, se vor cere Serviciului Cumpărărilor, la adresa de mai sus, între orele 11—13 a. m.

SFATUL DOCTORULUI

„Nu vă descurajaţi, a spus Doctorul către clientul său, toate indispoziţiile urinare vor fi repede calmate: arsurile vor dispare, urina va redeveni limpede şi normală şi veţi uita pe rezistentul şi perfidul gonococ, luând acel excelent remediu

PAGÉOL

care vindecă blenoragia, cistita, opreşte scurgerile, înmlădiază prostata şi evită orice complicaţiune.

LA FARMACII ŞI DROGUERII

Un ulei care NU îngheaţă

Iată de ce au nevoe automobilele în timpul iernei

Până acum şi iarna şi vara automobiliştii întrebuinţau acelaş ulei pentru maşinile lor. Ori acelaş lubrifiant nu poate face faţă unei diferenţe de temperatură care variază între plus 45° şi minus 25°.

Având în vedere aceste considerente, Societatea Unirea a lansat un nou ulei: LUBOIL POLAR.

Acest ulei este mai puţin vâscos şi are un punct de coagulare mult mai jos decât celelalte produse similare. Iată două calităţi care fac ca uleiul LUBOIL POLAR să reziste celor mai mari geruri.

LUBOIL POLAR ESTE UN PRODUS UNIREA

La Camera

Discuții la legea Eforiei I. O. V.

— Cuvântarea d-lui deputat V. T. Prelipceanu și intervenția d-lui Octavian Goga. —

Ședința se deschide la ora 4.10, sub președinția d-lui Radu Roșculeț.

Pe banca ministerială d-nii I. Inculeț și dr. Costinescu.

Se citește sumarul desbaterilor anterioare.

Fac diverse comunicări d-nii: M Ionescu, Gh. Vasiliu Voina, Topciu, Cârlan, St. Mihăescu, Gh. Deleanu, N. G. Iosifescu, Lapedatu, Nichifor Robu și E. V. Nastasi, după cari se intră în ordinea de zi.

Adunarea votează următoarele proecte de legi: pentru ratificarea convenției de comerț și navigații încheiată între România și Ungaria și pentru modificarea legii privitoare la pescuitul în apele de munte.

DISCUȚII LA EFORIA I. O. V.

Incepe discuția generală la proiectul de lege pentru organizarea eforiilor generale a invalizilor, orfanilor și văduvelor de războiu.

D. S. KIRIAC critică amestecul ministerului sănătății în asociațiile de invalizi și susține, că proectul prezentat tinde la o monopolizare, pe lângă faptul că e neconstituțional.

D. V. T. PRELIPCEANU a rostit următoarele:

„Dacă ar fi să ne luăm după numărul legilor care s'au votat pentru proteguirea invalizilor, orfanilor și văduvelor, atunci cu siguranță ar trebui să afirmăm cu toții că a fost categoria socială cea mai fericită după legiuirile pe care le-a primit.

„După 20 de ani de zile această categorie de victime ale marelui războiu au rămas și până astăzi nesatisfăcute în legitimele lor drepturi.

„De câte ori a fost vorba de drepturile acestor victime, s'a mers până la capăt cu măsurile, s'au înființat acele comisiuni de revizuire. Eu sunt de acord că s'au strecurat unii pe căi lăturalnice și viclene, dar marea majoritate a victimelor este îndreptățită să ceară drepturile ei prin semnele vizibile pe care le are. Dar aceste revizuiri se fac necontenit, oamenii sunt chemați de câte trei, patru ori. Eu știu că după știința medicală, atât cât mă pricep eu, piciorul care lipsește unui om nu mai poate fi înlocuit prin nici un tratament, dacă cineva n'are un ochi, nu există nici un mijloc ca să-i pună la loc ochiul lipsă sau să-i crească vreo mână. Atunci de ce sunt aduși și a doua și a treia oară la revizuire? Ca să vadă dacă nu i-a crescut piciorul sau mâna? Sunt măsuri vexatorii cari se iau.

„S'a întâmplat ca din oamenii politici, hrăniți, tihniți să auzim cândva spunându-ni-se: ia, mai lăsați-ne cu victimele războiului. Ne-am săturat. Unde te duci, unde te întorci, dai numai de ei. Dela război încoace, pe stradă, în Parlament, în orice parte, dai numai de invalizi. Și atunci spunea una din aceste victime ,aceluia care făcuse o asemenea observație: Dar'ar Dumnezeu, ca d-ta să nu mori înainte să trăești măcar un an de zile fără un picior, sau fără o mână, sau fără un ochiu. Vedeți, dar, câtă amărăciune, câtă revoltă față de această lipsă de înțelegere a suferinței victimelor de război.

„Orfanii de război, după legea Oficiului Național, sunt numiți copiii națiunii, și când a auzit lumea că ei se numesc copiii națiunii, cu toții și-au spus: ce frumos. Fiecare din noi, se simțea proteguitorul oricărui orfan din timpul războiului. Și parcă așa ar fi trebuit să se creadă. Dar în realitate, știți ce s'a întâmplat? Orfanii de război au fost copiii nimănui.

Știți care a fost soarta lor? Acești copii au fost crescuți în cazărmi, unde s'au umplut de toate bolile posibile. S'au îmbolnăvit trăind pe sălile de ciment ale cazărmilor, ducând o viață grea. Astăzi, majoritatea acestor copii ai căror părinți au murit pe câmpul de luptă, au ajuns majori, fără să aibă vreo pregătire profesională, fără nicio stare materială din care să-și poată duce existența.

„Invalizii de război, vă rog să mă credeți, nu revendică pentru ei virtutea și vitejia ostășească, aceasta aparținând tuturor acelora cari au fost pe câmpul de luptă. Victimele de război, dacă vin la dv. și vă cer dreptate, nu pun chestiunea dintr'un orgoliu de a fi monopolizatorii eroismului, pentrucă războiul, după cum știți și dv., a avut eroi cunoscuți și necunoscuți, nimeni nu ar putea spune că este cu adevărat erou, fiindcă mulți din aceștia au murit, sau chiar trăesc, nu au avut martori ai faptelor lor de vitejie. Toată chestiunea, care se pune pentru noi în ceasul acesta târziu, este să facem tot ce putem pentru ei.

„Invalizii de război au cerut cândva să fie atașați la ministerul armatei socotind că acest minister fiind mai aproape de suferințele lor îi va satisface mai repede.

I. C. V.-ul a fost la ministerul armatei apoi a fost trecut la ministerul sănătății, spunându-se că acest ministr este specializat în asistență.

Romăne însă hotărît că oriunde ar fi atașați ,ministerul respectiv trebue să fie adevăratul lor protegător și de aceia vă cerem ca intervenția dv pentru satisfacerea integrală a drepturilor lor să fie tot atâta de energică cum este și protestul și dreptul lor. Dacă nu veți interveni la ministerul finanțelor când se face bugetul, din cauza intervențiilor puternice pentru alte categorii sociale, nimeni nu va mai auzi glasul invalizilor.

De aceia cerem ca prin acest buget să se satisfacă dacă nu integral, cel puțin legea pentru clasarea și pensionarea invalizilor de război grade inferioare, până la 40% invaliditate.

In expunerea de motive a d-lui ministru se arată rezultatele pe care le-a dat legea pentru plasarea invalizilor și văduvelor de război. Acea lege a fost votată la 5 Aprilie 1936 și pusă în aplicare imediat. D. ministru ne spune că această lege a dat rezultate și că s'au făcut 500 plasări. Intre aceste plasări, 400 sunt plasări de funcționari și 150 de lucrători calificați și necalificați".

INTERVENȚIA D-LUI OCTAVIAN GOGA

D. OCTAVIAN GOGA: „Invalidul de război are o preferință fixată de lege pentru ocuparea unor anumite funcțiuni. Aceasta reprezintă ocrotirea statului.

„Dar aci este vorba de fixarea unui punct de vedere moral care să prezideze în societatea noastră. Invalidul de război, martor al vitejiei și al spiritului de sacrificiu, trage în cumpăna societății noastre, care îi pune în frunte. Oridecâteori se produc evenimente mari, hotăritoare pentru viața de stat cari răscolesc sufletul statului, invalizii de război sunt puși în frunte. Mutilații de război sunt o garanție morală a trecutului pentru ziua de mâine.

„Și atunci, vedeți, dv. ziceați că dacă ar ven izile grele, poporul nostru, fără să se gândească la vreo ideie de compensație s'ar duce pe front ca să-și apere țara cu instinctul lui de conservare. Desigur că da. Dar eu mă gândesc că acest sentiment de recunoștință oficialitatea noastră trebue să-l afișeze, să-l codifice, să tragă concluzii din el, tocmai pentruca în sufletul societății să se simtă un ecou de pe urma acestor invalizi ai războiului.

„Domnule ministru, când dv. vă duceți la țară și chiar fiecare din noi — și aci noi spunem adevărul — și luăm contact cu poporul și în special cu țărănimea, se detașează aceste umbre de oameni cari vin să-și plângă viața lor de amar; iar dacă ții o adunare și vorbești despre durerile populare, când ai terminat vin ca un ecou funebru din tragediile antice 15—20—30 de femei cari spun: noi suntem văduve de război.

Amărăciune! Un fel de amărăciune în cerul gurei, în sufletul poporului.

D. dr. I. COSTINESCU, ministrul sănătății și ocrotirilor sociale: „El'e nu vin pentru a fi plasate ci pentru a se plânge că au pensie mică".

D. OCTAVIAN GOGA: „Pentru pensia mică pe care nu o iau!

„Și atunci, domnilor deputați, noi trebue să facem aci un echilibru în sufletul poporului. Acest echilibru nu se poate face decât dacă aceste dureri, cele mai evidente care au un suport moral, sunt avute în vedere și sunt remediate.

„Dacă te duci la țară și vezi femei năpăstuite, văduve de război, cari nu și-au luat pensia, de bună seamă țăranul se va duce totuși să se bată pentru țară, dar noi suntem datori ca în sufletul lui să nu trezim momente de amărăciune.

Iată de ce eu cred că dv., d-le ministru, care sunteți un suflet de patriot, veți avea în vedere toate aceste dureri.

Au mai vorbit d-nii: col. Petrescu, Iacobescu și dr. Hasnaș, după care luând cuvântul d. dr. Costinescu, legea a fost votată, pe articole.

Ședința s'a ridicat la ora 8.

Azi la ora 4 ședință.

Senatul

S'a votat codul justiției militare

Ședința se deschide la orele 4,15 sub președinția d-lui C. Alimănișteanu.

Pe banca ministerială, d-nii: *R. Franasovici, dr. C. Angelescu, gen. Paul Angelescu, V. Iamandi și M. Berceanu.*

D. AL. SAMOIL, a cerut ministerului de finanțe să ia măsuri pentru ca astfel problema dăunaților de război să fie lichidată.

D. GEN. PAUL ANEGELESCU, ministrul apărării naționale, a depus următoarele proecte de legi. 1) pentru chemarea sub arme la 1 Aprilie 1937, 2) pentru pensionarea clerului militar, 3) pentru modificarea art. 10 din legea de organizare a ministerului apărării naționale și 4) pentru modificarea art. 45 din legea corpului subofițerilor.

D. N. JECHIANU, adresează o interpelare d-lui ministru al cooperației, referitor la furniturile de aprovizionare ale armatei prin faptul că unitățile armatei nu țin seama de prețurile trecute în buletinul de comerț al localităților respective.

D. M. NEGURĂ, ministrul cooperației promite că va rezolva chestiunea în mod satisfăcător.

D. N. JECHEANU, se declară mulțumit cu răspunsul d-lui ministru al cooperației și renunță la desvoltarea interpelării.

D. A. C. CUZA, face o comunicare, de care ne ocupăm mai pe larg tot în pagina aceasta.

D. R. FRANASOVICI, cere și Senatul încuviințează intervertirea ordinei de zi pentru a lua în cercetare proectul de lege relativ la modificarea unor contracte pentru construcție de locomotive și vagoane. Proectul nu comportă discuțiuni este luat în considerație și votat în total cu bile.

Se trece apoi la discuțiunea generală a codului de justiție militară.

D. MATEI VASILIU, citește raportul și expunerea de motive, arătând rolul social și de apărare națională a proectului, rugând Senatul să voteze proectul.

D. GEN. PAUL ANGELESCU, ministrul apărării naționale mulțumește tuturor acelora cari în comisiuni s'au străduit să creeze cel mai bun proect de lege a codului de justiție militară.

După ce proectul a fost discutat pe articole și luat în considerare, se votează în total cu bile.

Ședința se ridică la orele 7 seara.

Azi ședință la orele 4 d. m.

Cum se vor aplica taxele de consumație la bumbac

— Ședința delegației economice de eri —

Eri a avut loc la ministerul industrie și comerțului, delegația economică a guvernului, sub președinția d-lui I. Inculeț, vice-președintele consiliului de miniștri. Au luat parte d-nii Valeriu Pop, ministrul industriei și comerțului, R. Franasovici, ministrul comunicațiilor, M. Negură, ministrul cooperației și M. Berceanu, subsecretar de stat la ministerul domeniilor.

TAXELE DE COMPENSAȚIE LA BUMBAC

Delegația a examinat chestiunea noilor taxe de consumație pe bumbac și modalitatea aplicării scutirii bumbacului țărănesc la aceste taxe.

S'a hotărît ca taxele acestea noui să fie percepute pe firele de bumbac. la vamă. Pentru a se putea distinge bumbacul țărănesc de cel industrial la taxare, primul va fi împachetat în pachete mici, speciale.

Pentrucă, micile industrii își vor mări producția de bumbac țărănesc. la care nu se aplică noile taxe de consumație, s'a hotărît ca peste o anumită cotă de producție să plătească o anumită taxă și aceste întreprinderi, rămânând ca în ședința viitoare să se fixeze cota de plată și modalitățile de percepere.

TERMENUL IMPORTURILOR IN COMPENSAȚIE

Delegația a mai discutat cererea importatorilor de a se prelungi termenul efectuării importurilor aferente exporturilor în compensație, lichidate până la 1 Februarie a. c., precum și problema contractelor pentru exporturile în compensație cu Anglia.

Membrii delegației au recunoscut ca justă cererea importatorilor, neputându-se efectua respectivele importuri ,așa cum s'a fixat, până la 31 Martie a. c. Lipsind d. Mitiță Constantinescu, guvernatorul Băncii Naționale, nu s'a luat însă nici o hotărîre.

INTRERUPEREA TRATATIVELOR COMERCIALE CU AUSTRIA

D. secretar general al ministerului industriei și comerțului, a comunicat delegației economice, că delegația austriacă pentru tratativele încheierii unui acord comercial și de plăți româno-austriac, au plecat eri la Viena spre a referi asupra rezultatului negocierilor de până acum.

Delegația economică a guvernului nefiind completă, s'a hotărît ca în ședința viitoare să se hotărască asupra celor discutate eri. Delegația economică va fi convocată pentru Vineri, dacă vor putea fi prezenti toți membrii delegației; dacă nu se va amâna pentru săptămâna viitoare.

Politice

ASEARA s'a iscat un incident, pe culoarele Camerei, între d-nii dr. Ion Manolescu-Strunga și deputat I. Florian.

S'au aruncat invective și de-o parte și de cealaltă.

*

COMANDAMENTUL „SVASTICEI DE FOC" anunță: Duminică 28 Februarie a.c., ora 10½ dimineața se va inaugura noul sediu al „SVASTICEI DE FOC", în calea 13 Septembrie nr. 18, din sectorul III Albastru.

La această solemnitate au fost invitați toți foștii conducători ai studențimii, precum și reprezentanții diferitelor grupări naționaliste.

*

Azi, Joi 25 Feb. a. c., ora 9 seara, C. Sa Pr. ION POPESCU-MOZĂCENI va conferența la sediul cercului nr. 2 al „SVASTICEI DE FOC", din b-dul Pache nr. 144.

Nu terorizați magistratura!..

— Cazul dela judecătoria oco'ului IV-V —

Suntem informați — și ar fi trist să se întâmple așa — că magistrații dela judecătoria de ocol IV—V, din Capitală, sunt asaltați, zilnic, de cererile unor domni, cari se erijează în apărători ai javrelor galițiene.

Anume, ni se spune că d-na Ella Negruzzi și d-nii G. K. Constantinescu, șeful culorii de negru național-țărăniste și director al institutului zootechnic, avocat Popescu și d-na avocată Kiritescu, stăruie să fie înscriși în listele electorale jidanii din sectoarele lor, de cari au nevoie la alegeri.

Interesant de semnalat e faptul, că acești „procuratori" onorifici pretind înscrierea pistruiaților fără ca acești șacali din ghettourile Dudeștilor și Văcărești să aibă actele complete cerute de lege.

Noi, de-am fi în locul magistraților, mereu hărțuiți cu cereri de felul acesta, am da, pur și simplu, afară pe toți acei ce sunt puși în slujba spurcatelor canalii palestiniene.

Pentrucă magistratura nu trebue să stea la dispoziția celor ce vor să obțină, pe ușa de din dos, drepturi cetățenești.

Regele Petru al II-lea a primit o vioară făcută din 3878 bețe de chibrituri care a fost lucrată de un român

La redacția noastră s'a prezentat tânărul meseriaș român Cristea Stan Georgescu din Capitală, str. Primăverii nr. 34.

Georgescu ne-a prezentat o vioară lucrată de el în 20 de zile și care era compusă din 3878 bețe de chibrituri lipite cu măestrie unele lângă altele. Din hârtiile care ne-a prezentat reiese că tânărul a mai executat încă două viori de acest fel. Una a trimis'o A. S. I. Arhiducesei Ileana iar alta Măriei Sale Marelui Voevod Mihai. Pe aceasta din urmă o va trimite prin legația jugo-slavă M. S. Regelui Petru al II-lea, tânărul monarh al statului vecin.

O cerere a funcționarilor din ministerul lucrărilor publice

O delegație de funcționari din ministerul lucrărilor publice și al comunicațiilor formată din d-nii: S. Enăchescu, directorul contenciosului departamentului, Gh. Manoliu, directorul contabilității și personalului și Candid Popescu, șef de serviciu, a fost primită ieri în audiență de d. ministru Franasovici și secretar general Traian Pârvu, cerând ca în viitorul budget, salariile funcționarilor administrativi din ministerul propriu zis să fie aduse la nivelul salariilor personalului administrativ dela direcția generală a drumurilor.

Delegația a arătat că s'ar face un act de dreptate funcționarilor ministerului, la nici un departament neexistând anomalia ca o direcțiune să-și plătească funcționarii într'un fel și alta într'altfel.

D. imnistru Franasovici a promis delegației tot concursul său atât pe lângă ministerul de finanțe cât și pe lângă comisia bugetară a parlamentului.

D. Iuca la Domenii

După ce va trece la Cameră legea pentru organizarea agriculturii, interimatul d-lui V. P. Sassu va înceta și va fi numit titular d. DIM. IUCA, ministru de stat.

România, la expoziția din Paris

(Urmare din pag. III-a)

vor prezinta decât datele strict favorabile. Cât mai puține opinci, cât mai puțin mălaiu și coceni, în expoziție! Interioarele țărănești trebuesc mobilate bogat așa cam cum e în casă la d. Ion Mihalache — si să nu se prezinte cumva clasica vatră cu ceaunul de mămăligă, cu făcălețul, cu ceapa și cu scăunecile acelea mici, rudărești. Nu vedem, de pildă, necesitatea ca să prezentăm desenele acelor copii de școală, despre cari s'a vorbit în expunere, după cum nu e strict reprezentativă expoziția de... Radio, noi cari n'avem decât o singură stațiune; nici decorurile de teatru și alte câteva fleacuri.

Din secțiunea inventiunilor științifice, n'ar trebui să lipsească un avion reconstituit, ori cel puțin o miniatură, după modelul de avion al lui Vlaicu.

Sectorul presei — tehnica noastră editorială e destul de slabă — să reprezinte superbele ziare românești cu numerele lor festive și cu tehnica lor occidentală.

Să exagerăm totul!

Să risipim și fantezie și bani. dar și inteligență!

Să ținem seamă că pavilionul nostru e situat lângă cel al Ungariei!

N. Crevedia

Românii și Al. Vaida Voevod sunt boi?

— O, criminali sărindăreni, veni-va ziua marilor sancțiuni !... —

Jidanii din Sărindar au ajuns de o obrăznicie, care te face să-i iai de perciuni și să-i isbești de zidurile block-haussului ridicat, în plin centrul Capitalei, ca o sfidare a sărăciei românești.

In fiecare zi, în paginile imundelor monitoare iudeo-comuniste „ADEVARUL" și „DIMINEAȚA" profesorul A. C. CUZA, acest sfânt al cauzei naționaliste, este injuriat trivial, așa cum noi nu ne-am îngădui să terfelim pe rabinul Niemerover.

Impertinența masonului Sadoveanu și temeritatea secăturii circumcise Blumenfeld sunt împinse așa de departe, că tineretul constructiv, care se privează dela bucuriile vieții, este taxat adunătură de derbedei.

Nemernicia briganzilor, îndrăzneala scârnăviilor analfabete, cari roiesc în jurul lui Burăh Braunștein, a ajuns până acolo, că vajnicul luptător pentru sfânta cauză a românismului, d. dr. AL. VAIDA-VOEVOD. fost în mai multe rânduri președintele consiliului de miniștri, este făcut BOUAR.

Iar noi, românii, cari ne-am născut din brazda pământului plămădit cu sângele și trupurile strămoșilor, suntem, după părerea criminalilor evadați din ghettouri, BOI încălțați.

Dovadă evidentă?

Iată, în fac-simil, caricatura făcută de un neisprăvit care semnează BOTACIU, apărută la manșeta „ADEVARULUI" cu nr. 16280, din 21 Februarie:

Vedeți, frați români?

Pentrucă tolerăm pe plaiurile noastre pe bandiții veniți din Galiția și Palestina, pentrucă ne lăsăm să ne sugă viaga și să ne sărăciască, pentrucă le îngăduim să ne uzurpe drepturile, au nerușinarea să ne descrie aidoma BOILOR. Iar bărbatul de stat dr. AL. VAIDA-VOEVOD e, după capul lor plin cu tărâțe, un BOUAR.

A observat românimea această măgărie nemaipomenită?

Noi am lăcrimat și ne-am gândit, că s'ar putea întâmpla ca într'o bună zi jidanii să ceară darea afară din țară a tuturor românilor.

O, criminali sărindăreni!...

Victor Mocanu

Se concesionează vânzarea sării și alcoolului lui Aristide Blank?

D. prof. A. C. Cuza a adresat în ședința de ieri a Senatului, d-lui ministru de finanțe următoarea comunicare:

„Din informațiile pe care le am, fiind îndreptuit să le cred exacte, s'ar pregăti, în momentul de față, la ministerul de Finanțe, unproect de lege pentru concesionarea dreptului de monopol, pe care îl are Statul, cu privire la alcool, precum și monopolul de vânzarea sării, unui consorțiu de jidani, în frunte cu Aristide Blank, A. L. Zissu și Iosif I. Pincas.

Acest proect de lege, dacă s'ar realiza, ar fi o flagrantă, întreită nesocotire a intereselor românești, sanitare, financiare și de protecție a muncii naționale, în contrazicere desăvârșită cu mișcarea către naționalismul constructiv al timpului nostru.

Aștept, așa dar, răspunsul domnului ministru de Finanțe ca să văd dacă va fi nevoie să transform această comunicare în interpelare, pentru apărarea acestor grave interese, care își așteaptă de mult satisfacerea lor".

D. Gabriel Marinescu a vizitat Siguranța generală a statului

D. GABRIEL MARINESCU, subsecretar de stat la interne, a vizitat aseară la ora 6, serviciile siguranței generale a statului.

Mândria și demnitatea liberală, rușinos pălmuite!

(Urmare din pag. I-a)

zis infectul nostru politicianism, apare revoltătoarea, penibila, odioasa, afacere Cancicoff. Cum este cu putință — biată țară românească! — cum se poate — partid liberal care te lauzi cu tradiție de demnitate și de mândrie! — cum e posibil: Mircea Cancicoff ministru de finanțe, urmaș liberal în scaunul lui Vintilă Brătianu!

Dar bine, d-lor — lăsând deoparte toată activitatea subterană a lui Mircea Cancicoff pe lângă Marghiloman, toată atitudinea lui ulterioară din aceiaș Cameră, atitudine care revoltă până la indignare și pe care o vom dezvălui cu alt prilej — MIRCEA CANCICOFF A FOST MEMBRU AL BIROULUI CAMEREI CARE A HOTARIT TRIMITEREA IN JUDECATA A FRUNTAȘILOR CARI AU DAT STRALUCIRE PARTIDULUI LIBERAL: ION ȘI VINTILA BRATIANU. Cum de l-ați primit în partid? Și, mai ales, cum ați putut săvârși sacrilegiul de a-l face exponent al partidului liberal, de a-i da investitura de ministru? Cum a fost posibil, în sfârșit, să săvârșiți profanarea de a-l face ministru de finanțe și de a-l așeza chiar pe fotoliul lui Vintilă Brătianu?

Este extraordinar. Este de necrezut. Este adevărată nebunie. Am impresia că este chiar sinucidere. Da, da, fiindcă dincolo de disciplina pe care n'o mai aveți, dincolo de capetele geniale de conducători pe cari iarăș nu le mai aveți, dvs., domnilor liberali, nu vă mai rămăsese decât acest orgoliu al demnității liberale. Ei bine, ați omorît și această mândrie! Vă întreb: ce v'a mai rămas atunci?

Dac'ar învia Vintilă Brătianu!?

Pe mine însă — dincolo de consecințele funeste, pentru țară, ale anarhiei morale din partide — nu mă privește scandalul Cancicoff. Am socotit apariția d-lui Cancicoff pe banca ministerială, ca o criză morală a partidului liberal. O criză internă, pe care dacă nu și-o rezolvă, partidul se expune pieirii. Dar atât. Soarta organismului politic liberal nu mă interesează. De aceia nici n'am luat atitudine, din prima clipă a investiturei, pe care istoricul partid liberal a dat-o unuia care l-a injuriat grav, odinioară.

Intervine însă, oribil, altceva. Și aici nu mai e vorba exclusiv de partidul liberal, absent dela mândria lui. Ci de țară. Mircea Cancicoff, a cărui rezonanță străină în nume, supără încă auzul și ofensează demnitatea noastră națională, Mircea Cancicoff nu se mulțumește să fie ministru, ci se transformă în mandatar suprem al sângelui și suveranității românești, în factor autorizat să dea certificate de patriotism trădătorilor, tocmai scurcatelor canalii judeo-comuniste, cari anarhizează și dinamitează țara.

Mircea Cancicoff vrea să devină—cum veneți—uzină de... Românism. Inchipuiți-vă — și aci este marea, sinistra, profanatoarea ofensă —că certificatele acestea de patriotism acordate lui Kalman Blumenfeld, Mircea Cancicoff le dă de pe însuși fotoliul lui Vintilă Brătianu, al intransigentului Vintilă Brătianu, care, acum zece ani, a pălmuit vehement pe acest pezevenghi: Kanalie Blumenfed.

Iată impietatea, iată sacrilegiul, față de memoria, față de strălucita figură, a lui Vintilă Brătianu! Iată ce mă face să nu mai găsesc limite indignării mele.

D. Dinu Brătianu doarme

Pe mine nu mă surprinde — vă mărturisesc — îndrăzneala, inconștiența lui Mircea Cancicoff. El e dealtfel pe linia lui — „logică" — de totdeauna. Nu mă surprinde chiar, nici somnolența, penibila lipsă de reacțiune a d-lui Dinu Brătianu. Lipsa de revoltă, de indignare, dacă nu a șefului de partid, cel puțin a fratelui, fie el și vitreg. Lucrurile sunt însă explicabile. D. Dinu Brătianu se consideră încă flăcău la... 20 de ani. Pentruca atunci când a obosit, să pună mâna pe pușca de... vânătoare. Partidul? Ei, merge el și singur ! Că doar nu degeaba a împlinit 70 de ani ! (Vorbesc, bineînțeles, de partid).

Mă miră însă altceva. Intreb: oare să nu mai fie în partidul liberal nici o minte clară, nici o inimă răscolită de mândria liberală de totdeauna? Sau, în fine, din tot ce-a creiat, ca persoane, Ionel și Vintilă Brătianu, nu mai există nimeni care să ia, cel puțin platonic, apărarea memoriei lor, profanată de impostori?

Curios. Penibil! Concluzia? Partidul liberal își subscrie, cu propria-i mână: sentința de moarte! Atât rezultă clar, pentru orice om de bun simț, din scandalul, fără precedent de imoral, al ministeriatului Mircea Cancicoff.

Dr. ILIE RADULESCU

ULTIMA ORĂ

Guvernul, opoziția și guvernamentalii în fața situației politice de azi

— Probleme ridicate de remaniere. Dezorientarea naț'onal-țărăniștilor. — Ce se petrece în partidul liberal. —

Văzurăți remanierea? Atât de interesantă și atât de bine făcută încât nici eri n'am putut spune nimic despre ea și nici azi nu pot spune decât că este tocmai ce îi trebuia țării spre a fi fericită și a intra într'o eră de ordine și prosperitate ce va coincide cu ultima etapă a guvernării d-lui Gh. Tătărăscu.

Și cum ar putea fi altfel? Când îl avem pe d. Sassu ministru de justiție ajutat de subexcelența sa d. Bentoiu ce s'a arătat atât de destoinic la ministerul de interne

Cu o remaniere atât de fericit inspirată și care modifică radical politica guvernului, mai poate fi vorba și locul de vre-un comentar?

Ceeace trebuia s'a făcut!

ATITUDINEA OPOZIȚIEI

Să vorbim însă ceva despre opoziție fiindcă am observat că acest cuvânt, cu tot aspectul lui care ar putea contraria, nu este încă trecut pe lista celor subversive.

Toată opoziția, minus partidul național-țărănesc a privit și privește cu liniște noua echipă a ultimei etape a d-lui Gh. Tătărăscu. Fiindcă nimeni nu se aștepta la altceva. Loc pentru surprize nu era deci.

Partidul național-țărănesc însă, care avea pretenția cu două zile mai înainte că și-a consolidat definitiv situația —ba unii membri ai lui pretindeau că sunt chiar pe punctul de a veni la guvern — au primit remanierea în forma actuală, cu o consternantă surprindere. Fiindcă dacă la prima vedere această remaniere nu pare a avea prea mare importanță este menită totuși să schimbe mult din situația generală a politicii noastre interne. De noul aspect al cabinetului d-lui Tătărăscu se leagă azi cu hotărâre unele probleme de viitor și acestea nu sunt de natură să justifice optimismul manifestat de partidul național-țărănesc.

In cât astăzi se pune și mai limpede pentru acest partid problema tacticei de adoptat. Fiindcă sun foarte mulți dintre fruntașii național-țărăniști cari cred că este momentul să se revină la tactica violenței și sunt unii cari socotesc chiar că ar trebui adoptată tactica d-lui Maniu.

D. Ion Mihalache complet dezorientat, nu mai știe încotro s'o ia. Stă între cele două tabere, aceia a partizanilor violenței și aceia a partizanilor moderațiunii și nu îndrăznește să se hotărască într'un fel. Soluția a rămas să fie dată de forurile statutare.

Se va vedea însă că nici acestea nu vor hotărî nimic.

IN PARTIDUL LIBERAL AGITAȚIA CONTINUA

Dacă astfel privește opoziția primenirea din guvern, în sânul

D. ION MIHALACHE

partidului liberal agitația e ceva mai mare.

După remaniere s'a socotit că ședința delegației permanente ce fusese convocată pentru azi, nu și-ar mai avea nici un rost. Totuși această convocare nu a fost anulată ci numai amânată. Aceasta pentru a da timp primului ministru să liniștească anume cercuri din partid cari continuă să fie agitate.

Astfel o parte din semnatarii memoriului înaintat șefului partidului — și anume aceia cari au fost inițiatorii lui — nu vor să cedeze nici acum și socotesc remanierea făcută, ca o prelungire de guvernare care nu are nici un sens. Aceștia sunt hotărîți ca în delegația permanentă să-și susțină punctul lor de vedere.

Acestora li se opune însă considerentul că luând însuși primul ministru conducerea departamentului internelor, orice agitație pe această chestie nu-și mai are nici un rost. Aceasta cu atât mai mult cu cât primul ministru este ferm hotărât să adopte o politică tare în materie de ordine publică.

Pe de altă parte d. Dinu Brătianu și-a părăsit și de astădată prietenii acordând d-lui Tătărăscu încrederea și sprijinul d-sale și opunându-se la orice acțiune care ar putea duce la sabotarea guvernului. Incât nu este exclus ca până la data nouii convocări, ședința delegației permanente a partidului să nu mai fie socotită necesară și nici să nu mai aibă loc.

P. B.

S'a prăbușit un avion italian

Roma, 25 (Rador). — Un avion de asalt s'a prăbușit sfărâmându-se complet, în apropiere de aeroportul Ciampino. Cauzele accidentului nu sunt încă cunoscute.

Cei doi oameni ce se aflau în avion au fost omoriți.

La Londra va avea loc o repetiție generală a ceremoniilor încoronării Regelui Angliei

Londra, 25 (Rador). — La Westminister va avea loc o repetiție generaiă a ceremoniilor încoronării. La această repetiție, toate persoanele indicate de protocol vor executa diferitele gesturi rituale și vor rosti diferitele formule prevăzute de tradiție, astfel încât în ziua încoronării adevărate să nu se producă nici o perturbație. Dată fiind mulțimea personagiilor și complicația amănuntelor ceremoniei, repetiția generală este necesară.

Vor participa numeroși pairi și pairese.

Rolul Regelui îl va deține un lord, a cărui persoană nu a fost încă stabilită, iar rolul Reginei va fi deținut de Lady Mary Rachel Howard, sora mai mare a Ducelui de Norfolk.

Decorarea eroilor Moța și Marin

— Guvernul naționalist al generalissimului Franco, a decorat post mortem pe cei doi mucenici legionari. Schimbul de scrisori intervenit între d. general Cantacuzino—Grănicerul și Pedro de Prat Y Soutzo —

Așa cum am anunțat, încă dinainte de a sosi în țară corpurile neînsuflețite ale eroilor Moța și Marin, generalissimul Franco a decorat cu „CRUCEA DE RAZBOI", pe cei doi voluntari legionari cari au murit pentru ideia națională și pentru Cruce, pe îndepărtatul pământ al Spaniei.

Comunicarea oficială a acestei decorări a sosit, însă, abia în zilele acestea, la sediul comandamentului legionar. Intr'adevăr, aseară am primit din partea d-lui general Cantacuzino - Grănicerul, următoarea scrisoare :

București, 23 Făurariu 1937

SCUMPE DOMNULE DOCTOR,

Te rog să fii bun și să publici prin „Porunca Vremii", decorarea scumpilor noștri morți.

Iată formula cu care am primit această veste :

București, 17 Februarie 1937

Generalului
PRINCIPE G. CANTACUZINO

Președintele partidului „Totul pentru Țară"
SCUMPE DOMNULE GENERAL,

Am onoarea a vă aduce la cunoștință că Excelența Sa, generalissimul Franco, șeful statului spaniol, dorind a aduce memoriei eroicilor legionari Români, ION MOȚA și VASILE MARIN, membrii partidului „TOTUL PENTRU ȚARA", pe care-l președați, dovada recunoștinței Sale și a poporului spaniol pentru glorioșul lor sacrificiu pe câmpiile de luptă dela Majadahonda, le-a conferit „CRUCEA DE RAZBOI" cu titlu postum.

Mă grăbesc, în acelaș timp, a comunica această veste văduvelor celor doi glorioși dispăruți și

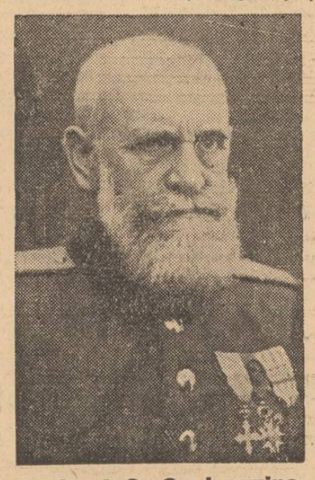

D. G-ral G. Cantacuzino

v'așI fi foarte recunoscător, dacă ați binevoi a o aduce și la cunoștința camarazilor lor.

Binevoiți a primi, scumpe domnule general, asigurările înaltei mele considerații.

ss. PEDRO DE PRAT Y SOUTZO

RASPUNSUL D-LUI GENERAL CANTACUZINO

La această scrisoare am trimes ministrului Spaniei, următorul răspuns:

București, 22 Februarie 1937

GENERAL CANTACUZINO
Partidul „Totul pentru Țară"
București

Excelenței Sale
Domnului PRAT Y SOUTZO
București

DOMNULE

Vă rog să binevoiți a fi interpretul meu pe lângă Excelența Sa generalissimul Franco, șeful statului spaniol, căruia îi prezint mulțumirile mele (empressés) pentru „CRUCEA DE RAZBOI" dată scumpilor noștri morți.

V'așI fi foarte obligat, dacă ați interveni, să ne parvie atât pentru cele două văduve, cât și pentru noi, insignele și brevetele.

Binevoiți a primi, vă rog, domnule expresiunea sentimentelor mele de foarte înaltă considerație.

ss GENERAL CANTACUZINO

Mulțumindu-ți, scumpe domnule doctor Ilie Rădulescu, te rog să primești distinsele mele salutări.

General G. CANTACUZINO

EROII MOȚA ȘI MARIN IMPREUNA CU CEILALȚI LEGIONARI IN VIAȚA, AU FOST DECORAȚI CU MEDALIA CRUCEI ROȘII SPANIOLE

Deasemeni, din partea d-lui general Cantacuzino primim următoarea comunicare :

Când am angajat pe cei 7 legionari pe front la „Talavera de la Reina", ei au cedat, în folosul Crucei Roșii spaniole, toate drepturile lor bănești cari, la un loc, fac o sumă importantă.

Legionarul comandant al B. Vestiri, inginerul Gh. Clime, la plecare, printr'o scrisoare a reamintit acest fapt Excelenței Sale d. ministru plenipotențiar SANGRONIZ, șeful protocolului și al cabinetului generalissimului Franco, care i-a răspuns printr'o altă scrisoare foarte măgulitoare. Acuma, primesc următoarele:

București, 23 Februarie 1937

Particular
Generalului
PRINCIPE G. CANTACUZINO

Președintele Partidului *„Totul pentru Țară"*

Colegul meu și amic, domnul de Sangroniz, șeful cabinetului Excelenței Sale, șeful statului și generalissimul armatelor naționale, vă aduce la cunoștință că a primit din partea Contelui de Vallellano, delegatul Crucei Roșii spaniole, o comunicare drept răspuns la aceia privind donația soldelor Legionarilor Români, anunțându-l că Adunarea Supremă a Crucei Roșii spaniole, a conferit Românilor „MEDALIA CRUCEI ROȘII SPANIOLE".

D. de SANGRONIZ mă însărcinează a aduce aceasta la cunoștința dvs. precum și a celor 5 eroi supraviețuitori și de a reinoi admirația și recunoștința întregei Spanii Naționale pentru gestul lor generos în favoarea spitalelor și răniților noștri.

Vă rog să bine voiți a transmite această agreabilă veste, din partea mea, d-lor: Principe Alexandru Cantacuzino, Gh. Clime, N. Totu, preotului I. Dumitrescu și Bănică Dobre.

Binevoiți a primi, scumpul meu general, asigurările înaltei mele considerații.

PEDRO DE PRAT Y SOUTZO

Sărmani apologeți ai comunismului!...

—Ce spun partidele pumnului strâns—

Național-țărăniștii nu mai manifestă optimismul de Luni după amiază, când d. Ion Mihalache avusese o audiență de informare a forurilor înalte.

Oamenii Moscovei, ouarii și skodoșii sunt fierți și abia că mai îndrăsnesc să ridice ochii la lume.

De unde credeau în anume minuni, cari se înfăptuiesc pe alte tărâmuri, exagerând realitatea din ziua de 22 Februarie, paraponisiții partidului cu pumnul strâns sunt cuprinși, azi, de o deprimare profundă.

Felul cum s'a soluționat criza de guvern, felul cum s'a făcut remanierea a constituit pentru partizanii d-lui Mihalache indicația matematică, precisă, că puterea e așa de departe, că mai au de stat mulți ani în opoziție.

Sărmani apologeți ai bolșevismului!...

Și închipuiau, oare, că în țara unde norodul se închină lui Hristos și Regelui va birui desmățul propagat de Stalin?

Să trăiască cu închipuirea, iar „gloata" se va orienta după realități vitale.

Intrevederea Hitler-Mussolini

va avea loc înainte de termenul stabilit

Londra, 25 (Radio-Oriente).— „DAILY TELEGRAPH" afirmă, că întrevederea dintre d-nii Hitler și Mussolini va avea loc înainte de termenul stabilit curând. Accelerarea acestei întrevederi se explică prin programul grandios de înarmări pus la cale de Marea Britanie. Ziarul crede a ști că d-nii Mussolini și Hitler înțeleg să schimbe punctele de vedere în legătură cu scopurile adevărate urmărite de Marea Britanie prin înarmările ei fără precedent.

In cercurile inițiate se afirmă, că după întrevederile dintre d-nii Mussolini și Hitler, guvernele din Roma și din Berlin vor aduce la cunoștința guvernului Marei Britanii, că în urma înarmărilor grandioase ale Marei Britanii, Germania și Italia cred că participarea lor la noul tratat din Locarno ar fi de prisos.

Fiul lui Unamuno

a murit în rândurile comuniștilor

Londra, 29 (Rador). — Corespondentul din Valencia, al ziarului „Times", anunță :

„Don Ramon de Unamuno, fiul profesorului Miguel de Unamuno a fost omorît în sectorul Jarama, pe când lupta în rândurile guvernamentalilor.

Sena crește din cauza ploilor

Paris, 25 (Rador). — Sena continuă să crească.

Domnește teama că apele ei vor atinge azi „nivelul de alarmă".

Ploile continuă fără încetare.

ȘTIRI ȘI POLEMICI

O CONSFATUIRE de o oră și jumătate a avut loc azi la ora 12 între d-nii Dinu Brătianu, șeful partidului liberal și Gh. Tătărescu, președintele consiliului de miniștri.

*

DELEGAȚIA permanentă a partidului național-țărănesc s'a întrunit azi dimineață, la ora 11, la clubul central, sub președinția d-lui Ion Mihalache.

După ce șeful partidului a făcut un scurt expozeu asupra ultimelor evenimente politice, au urmat discuții furtunoase.

Unii au cerut o atitudine de espectativă față de guvern, alții au reclamat întruniri regionale, pentrucă până la urmă să fie toți de acord, că numirea cabinetului înseamnă o indicație că puterea s'a depărtat de oamenii simpatizanți ai Moscovei.

*

AUTORITAȚILOR polițienești, de siguranță și jandarmerie, le-au fost comunicate o serie de măsuri de ordine, luate de d. GH. TATARESCU.

S'au dat instrucțiuni precise șefilor de autorități de felul cum să procedeze cu turburătorii liniștei publice.

*

AZI dimineață d. GH. TATARESCU a primit pe d-nii PETRE BEJAN și SERGIU DIMITRIU, rezolvînd lucrări curente.

D-nii dr. Ion Costinescu, ministrul sănătății, M. Berceanu, subsecretar de Stat și Bebe Brătianu, au vizitat azi dimineață pe d. Dinu Brătianu.

*

MINIȘTRII Italiei și Germaniei la București, au avut, astă noapte, la ora 12, o consfătuire cu d. Victor Antonescu, la ministerul de externe.

*

GRUPUL H a ținut aseară o întrunire în casele d-lui senator Matei Vasiliu.

A fost examinată situația politică și s'a hotărît ca la delegația permanentă dela 2 Martie să adopte o atitudine de frondă față de guvern.

*

D. GENERAL N. Samsonovici, demisionat recent din cadrele active ale armatei, a cerut să fie proclamat senator de drept.

*

D. JUDE INSTRUCTOR Zlatcu, a procedat eri la reconstituirea crimei din Balta-Albă.

Asasinul Ion Ion zis Aurel Constantinescu a fost transportat la locul crimei, unde în fața anchetatorilor a arătat cum a săvârșit odiosul asasinat .

*

Luni, 1 Martie împlinindu-se 100 de ani dela nașterea marelui povestitor român Ion Creangă, vor avea loc mari serbări la Humulești-Neamț, comuna natală a scriitorului.

*

BIUROUL Camerei a declarat vacant locul de deputat din Satu-Mare, prin moartea lui Ștefan Pop, membru al partidului liberal.

*

IN PRESA maghiară a apărut știrea, că va fi scoasă din circulație cartea d-lui Jan Șeba, intitulată „RUSIA ȘI MICA INȚELEGERE".

*

D. ALIMANIȘTEANU subsecretar de stat la finanțe a fost delegat să încheie și să semneze convenția privitoare la acordarea concesiunii dreptului de a se înființa Case de împrumut pe amanet în România.

*

INTERPELAREA d-lui Leon Scridon, cu privire la Societatea de telefoane, va fi desvoltată azi după amiază, la Cameră.

*

LA CERNĂUȚI a încetat din viață CONSTANTIN HURMUZACHI, profesor universitar la facultatea de științe din acel oraș și membru onorar al Academiei Române.

Universitatea din Cernăuți l-a proclamat în 1931 „doctor honoris causa". Constantin Hurmuzachi a fost pe lângă un emerit profesor și un mare luptător naționalist.

D-NII N. Petrescu-Comnen, ministrul României la Berlin și I. Lugoșianu, ministrul României la Roma, au făcut o vizită, ieri după amiază, d-lui Ion Mihalache.

*

COMISIA instituită de Camera de comerț din Capitală spre a examina proectul codului de comerț și-a terminat lucrările.

Observațiunile Comisiunei după ce vor fi supuse conducerii Camerei, vor fi înaintate ministerului de justiție.

*

O delegație din partea Bisericii ortodoxe române, în frunte cu I. P. S. S. Patriarhul Miron Cristea, II. PP. SS. LL. Nicolae Bălan al Ardealului, Visarion Puiul, Cosma al Dunării de jos, Nicolae Colan al Clujului, etc., s'a prezentat în audiență reprezentantului statului, d-lui Victor Iamandi, ministrul cultelor.

Deși până acum nu s'a dat un comunicat oficial, totuși rostul acestei audiențe nu poate fi socotit decât ca un protest contra încălcării și știrbirii autorității episcopale, pe care ministrul cultelor le urmărește prin nouile legiuiri depuse în Parlament.

*

AZI după amiază, la ora 5, se va întruni la Cameră, în secția V, comisia bugetară pentru alegerea raportorilor pentru proectele de buget pe departamente pe exercițiul 1937-38.

*

D. OCTAVIAN GOGA, președintele partidului național-creștin, a avut ieri după amiază, la Cameră, o lungă întrevedere cu d. prof. GH. BRATIANU șeful partidului liberal-georgist.

O CONFERINȚĂ de ordine s'a ținut azi dimineață la locuința primului ministru. Au participat d-nii Gabriel Marinescu, V. G. Bârcă, subsecretari de stat și Sergiu Dumitriu, secretar general.

S'a avizat la noui măsuri de ordine și s'a hotărît să nu se mai permită manifestații politice în cadrul școalei.

*

ASEARĂ s'a început la Monitorul Oficial imprimarea expunerii de motive, proectul bugetului al statului și legile modificatoare și auxiliare ale viitorului buget.

*

ZIARUL „Reggeli Ujsag" a fost suspendat din ordinul ministerului de interne.

*

D. GABRIEL MARINESCU, subsecretar de Stat la Interne, a lucrat azi dimineață cu d. colonel Hotineanu, stabilind normele de conducere ale cenzurii.

*

In ședința de azi a consiliului legislativ s'a luat în discuție, legea modificatoare a unor dispoziții din legea învățământului superior.

La ședință a participat și d. ministru ȘTEFANESCU-GOANGA.

*

D. subsecretar de stat V. G. BARCA a lucrat azi dimineață cu d. Sabin Mămuilă, directorul statisticei din ministerurl de interne, în vederea întocmirii recensământului șomeurilor intelectuali.

*

CONTRARIU afirmațiunilor cari s'au făcut, ministerul Aerului și Marinei nu se desființează, ci rămâne în vechea sa formațiune, activând după programul stabilit pentru propășirea ambelor arme.

*

D. profesor dr. MANOLESCU, a demisionat din funcțiunea de decan al facultății de medicină din București.

Demisia a fost primită.

D. pro-decan prof. dr. BALACESCU gerează în prezent lucrările decanatului.

Cele mai groaznice lupte din războiul spaniol

Avila 25. — Corespondentul agenției Havas transmite :

Luptele înverșunate care se desfășoară în fața orașului Oviedo sunt cele mai omorâtoare din câte s'au dat dela începutul războiului civil.

De două zile din ordinul guvernului din Valencia, trupele guvernamentale și minierii din Asturii își înmulțesc atacurile împotriva capitalei provinciei Asturii. Pozițiile guvernamentale sunt situate în apropierea orașului, însă acesta dispune acum de altă garnizoană și alte armamente decât acelea pe care le-a avut în timpul eroicei sale rezistențe înainte de a fi liberat de naționaliști.

Sub comanda generalului Aranda, devenit ca și generalul Moscardo, apărătorul Alcazarului din Toledo, un erou național, trupele naționaliste au respins repetatele atacuri ale guvernamentalilor, dintre care unele au fost sprijinite de numeroase tancuri. Asalturile au fost conduse de milițieni cari înaintau în formații strânse. Focul precis al tunurilor, mortierelor și mitralierelor naționaliste a făcut un măcel îngrozitor în rândurile guvernamentalilor.

In patru rânduri, guvernamentalii, care atacau, și-au umplut golurile făcute de tragerile tunurilor și mitralierelor naționaliste, refăcându-și valurile de asalt, pentru a continua mișcarea de înaintare. De fiecare dată ei au fost secerați fără cruțare.

La Monte Narayco, unde guvernamentalii izbutiseră să se infiltreze la un moment dat, pământul era acoperit de cadavrele lor în număr de câteva mii.

Totalul pierderilor suferite de guvernamentali se ridică, după datele oficiale, la peste 10.000 morți și răniți, în două zile de luptă.

*

Burgos, 25 (Rador). — *Agenția Havas transmite :*

Decanul Colegiului avocaților din Burgos a trimis decanilor colegiilor de avocați din Roma, Londra, Lisabona și Berlin o telegramă concepută în termenii următori :

„Față de amenințarea morții, care atârnă asupra colegilor noștri din Barcelona, acuzați că au protestat în scris contra asasinării lui Calvo Sotello, vă cerem să binevoiți a interveni pentru a evita realizarea acestei amenințări".

Salamanca, 25 (Rador). — Agenția „Havas" transmite :

Comunicatul oficial al marelui cartier general naționalist arată între altele că pe frontul diviziei VIII, inamicul a încercat să dea un atac violent contra pozițiilor naționaliste dela Otero-Transpelano-Mouon-San Tierzo. dar a fost respins cu mari pierderi, părăsind pe teren o mare cantitate de material de război.

Azi intră în vigoare acordul dela Londra, cu privire la neintervenția statelor străine, în războiul fratricid din Spania. Statele aderente ale acestui acord s'au angajat să oprească trimiterea de armament străin și voluntari pentru ambele tabere. Toate coastele spaniole vor fi sever păzite și controlate de vasele de război aparținând statelo rsemnatare alc acestui important acord.

Teritoriul hașurat al hărții de mai sus se află încă în mâinile comuniștilor.

Tipografia ziarului „Universul" str. Brezoianu 23-25 București

Redactor responsabil Gh. Dumitrache

6 pagini 3 lei

ANUL VI, No. 669 Sâmbătă 27 Februarie 1937

Taxa poştală plătită în numerar conform aprobării Dir. Gen. P.T.T. No. 118.370/1934

Porunca Vremii

TRIBUNĂ ZILNICĂ DE LUPTĂ NAŢIONALĂ ŞI CREŞTINĂ

Creştinismul pătrunde într'o eră cu desăvârşire nouă; de aci înainte e cu neputinţă creştinului adevărat de a-şi trăi şi exprima credinţa numai pentru faţadă, mărginindu-se numai la o devoţiune rituală. Credincioşii vor trebui să ia mult mai în serios realizarea creştinismului lor, în plenitudinea vieţii, ei vor trebui să-şi apere credinţa cu preţul persoanelor, cu preţul vieţii lor, prin fidelitatea lor faţă de Cristos şi de eternele sale adevăruri.

NICOLAIE BERDIAEFF

Abonamente anuale: Lei 1000 pentru instituţii şi sprijinitori; Lei 800 pentru oraşe; Lei 600 pentru sate. Se primesc şi abonamente pe 6 şi 3 luni.

Ori ce sumă se poate trimite prin Casa de economii şi Cecuri poştale (CEC) astfel: ABONAŢII PENTRU CONTUL 1224; DEPOZITARII „ „ 10405

Director: Dr. ILIE RĂDULESCU

Redacţia şi Administraţia: BUCUREŞTI 1, Str. Sărindar 18

TELEFON: Direcţie, redacţie 4.1853; Ad-ţie, publicitate 4.1852

Români şi Romînce, uniţi-vă în lupta contra comunismului!

Comunismul îşi continuă acţiunea

de PETRU BANESCU

Nu ştiu dacă ministerul de interne a luat act de manifestele comuniste cari au circulat în suburbanele Capitalei cu prilejul alegerilor comunale şi cari circulă încă şi astăzi în toată ţara.

Unul din aceste manifeste pe cari le avem în faţa noastră, este semnat: „Comitetul organizaţiei Bucureşti al partidului comunist din România" şi e datat Februarie 1937. El se adresează: „către muncitori, ţărani săraci şi mijlocaşi, mici negustori şi meseriaşi, organizaţiile partidelor muncitoreşti şi democratice, toţi democraţii şi iubitorii de pace din suburbanele Capitalei" (am citat textual capul manifestului) şi-i îndeamnă să dea voturile lor candidaţilor democraţi.

Tonul şi argumentaţia din acest manifest este cel obicinuit comunist. Indemn la revoltă, acuzaţii aduse stăpânirii şi o caldă pledoarie pentru democraţia comunistă şi Uniunea Sovietică „ţara celei mai largi democraţii".

Ne ferim să citâm din acest manifest părţile cari ar putea suscita oarecari susceptibilităţi la cenzură. Citâm însă numai două pasagii în raport cu politica strictă a alegerilor.

Iată unul: „Jos războiul de pradă ! Jos cei ce-l uneltesc : fasciştii şi guvernul Tătărăscu ! Jos şefii fasciştilor : Cuza, Goga, Vaida, Codreanu şi toţi şefii fascişti, agenţii revizionismului în România. TRADATORI DE NEAM ŞI ŢARA" **(sublinierea e din manifest).**

După un pasagiu care incită la ura de clasă, manifestul continuă : „La luptă comună, acţiune comună. Partidul comunist face apel la organizaţiile naţional-ţărăniste, radical-ţărăniste, social-democrate, comitetelor cetăţeneşti, blocul democratic, cetăţeni democraţi şi neînscrişi în partide, să formeze şi să susţie în alegeri, contra fasciştilor şi guvernului o listă unică a democraţiei, primul pas spre alianţa statornică a tuturor forţelor democratice în Frontul Popular Antifascist".

Am citat aceste pasagii fiindcă ele sunt concludente în ceiace priveşte manevra comunistă de a determina crearea unui front popular care trebue să fie şi la noi primul pas spre o guvernare comunistă. Şi încă pentru a arăta cum partidul naţional-ţărănesc este considerat de mişcarea comunistă ca o unealtă a ei în România.

Aceasta fiindcă în cel de al doilea manifest, care este semnat: „Comitetul central al partidului comunist din România" şi este adresat către: „muncitori, ţărani, meseriaşi, funcţionari, studenţi, învăţători [illegible] popor,trudit! Naţionalităţi asuprite!, după ce se spune că „la adăpostul unor legi care vă răpesc drepturile şi libertăţile cucerite, la adăpostul teroarei, cenzurii şi stării de asediu, guvernul Tătărăscu plăsmueşte împreună cu marii fabricanţi, bancheri şi moşieri, [illegible] să instaleze dictatura fascistă în România", manifestul arată partidul d-lui Ion Mihalache ca un luptător al democraţiei antifasciste şi continuă : „Pentru slăbirea acestei rezistenţe contra fascismului şi pentru a netezi drumul spre dictatură, guvernul Tătărăscu [illegible] au aruncat mărul discordiei în sânul Partidului Naţional-Ţărănesc. Cioclii democraţiei uneltesc spargerea acestui partid. Acest atentat contra unităţii Partidului Naţional-Ţărănesc trebue împiedecat în interesul apărării democraţiei grav ameninţată etc., etc."

Manifestul este aproape în întregime o caldă pledoarie pentru partidul d-lui Ion Mihalache şi termină cu un insistent apel la unire într'un front popular „pentru izgonirea guvernului Tătărăscu şi instaurarea raiului democratic". Incât este locul să ne întrebăm cari sunt legăturile ascunse dintre partidul naţional-ţărănesc şi partidul comunist cari fac pe acesta din urmă să îl apere şi să-l susţină cu atâta căldură pe cel dintâi.

Noi nu facem d-lui Mihalache injuria de a-l socoti aliat cu comuniştii. D-sa însă trebue să ştie că după nenorocitele carteluri pe cari le-a făcut în alegeri cu comuniştii, au rămas în partidul d-sale unele elemente cari ţin mereu contactul cu agenţii revoluţiei roşii şi cari uneltesc pentru un front popular în România. Echivocul în care se complace conducerea partidului naţional-ţărănesc, înlesneşte această situaţie şi ipoteca pe care comuniştii au tras-o asupra partidului d-lui Mihalache cu prilejul cartelurilor electorale, continuă să-şi aibă efectul.

In aceste condiţiuni d. Ion Mihalache are datoria să se pronunţe categoric împotriva mişcării comuniste, să rupă orice contact între partidul d-sale şi partidul comunist şi să ia atitudine făţişe împotriva oricărei acţiuni de legătură între partidul comunist şi partidul pe care îl conduce. Altcum d. Ion Mihalache nu mai are

(Urmare în pagina 3-a)

După desfiinţarea masoneriei „naţionale"

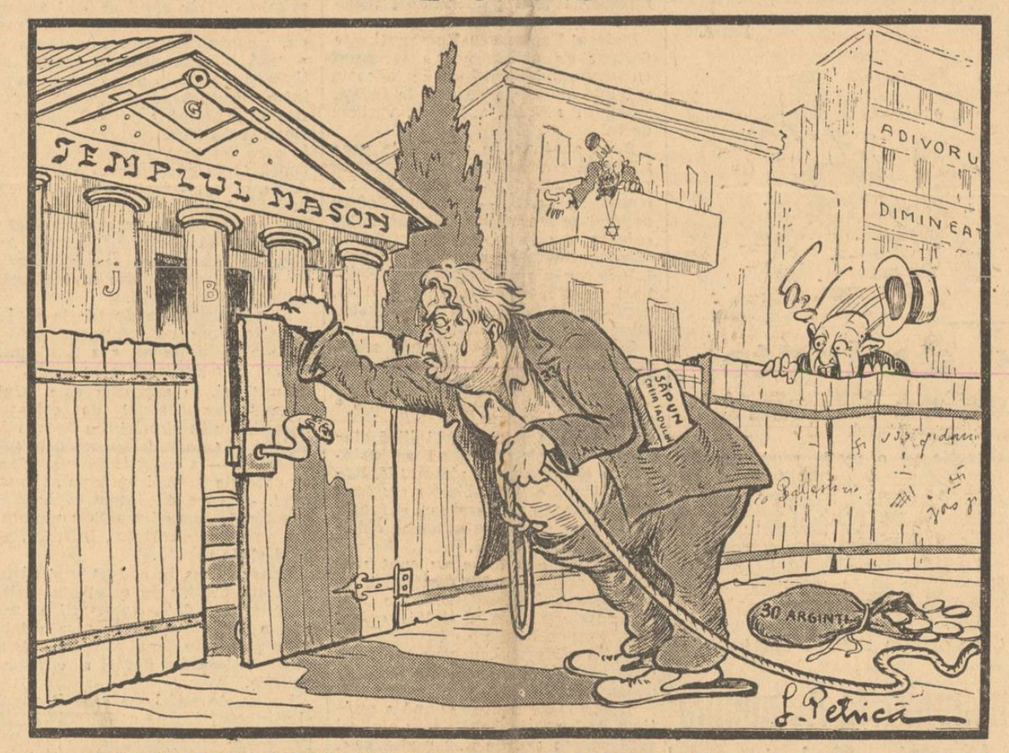

MIHAIL IUDEO-SADOVEA NU (trubadur la poarta templului din strada Câmpineanu): ... — „Am rămas de unul singur ! ?".

Ce să-i mai dăm lui Blank!?

Patriarhul naţionalismului românesc, d. prof. A. C. Cuza, a tras, în şedinţa de Miercuri a Senatului, un nou semnal de alarmă, în legătură cu nerusinata ofensivă a îngenunchierii noastre economice, pe care o continuă jidanii. A spus, într'adevăr, preşedintele suprem al partidului naţional-creştin că, din informaţiile precise pe cari le are, la ministerul de finanţe se fac anumite forme pentruca, după concesiunea tutunurilor, să se dea lui Blank şi monopolul alcoolului şi al sării. Şi d. A. C. Cuza a cerut ministrului de finanţe să vină imediat cu explicaţiuni categorice, de natură să vadă dacă e cazul să-şi transforme comunicarea în interpelare.

Ocupat cu alegerile comunale ale Weissmanilor d-sale dela Bacău, d. Cancicoff, a venit totuşi şi a dat ieri la Senat un răspuns satisfăcător, în chestiunea gravă ridicată de d. A. C. Cuza, a concesiunii monopolului alcoolului. Concesiune care, cu tot răspunsul d-lui Cancicoff, nu ne-ar surprinde, deloc, dacă s'ar realiza, fiindcă, din nenorocire, s'a creat la noi un fel de tradiţie nu numai de a concentra în mâinile jidanilor toate bogăţiile, ci de a da, gangsterilor izraeliţi, din bugetele statului, prime de încurajare pentru toate fărădelegile lor.

Da, da, prime de încurajare jidanilor, pentru toate banditismele lor. Ce exemplu, mai edificator, se poate servi ţării, pentru ilustrarea acestei afirmaţii, decât însăşi inconştienţa cu care am aplaudat crahurile lui Blank şi Bercovici? Două bănci jidoveşti trag pe sfoară, printr'un faliment fraudulos, pe deponenţi, una cu câteva sute de milioane, alta cu aproape 2 miliarde. In locul oricărei sancţiuni, cei trei fraţi Bercovitz, fără să fi îmbrăcat o singură zi haina vârgată a Văcăreştilor, devin: unul exponent al vieţii economice, altul senator, director al oficiosului guvernamental scris în limba franceză „Independance Roumaine", în fine, al treilea, reprezentantul statului Român la Haiffa. Iar Aristide Blank primeşte în dar pentru operaţiile lui financiare delictoase, care păgubesc Banca Naţională, cu nu ştiu câte sute de milioane, concesiunea tutunurilor, cu un venit anual de 400 de milioane. Da, patru sute de milioane anual, în vreme ce invalizii continuă să cerşească pela colţuri, iar bietul nenorocit român înfundă puşcăria, pentru o pâine, cu care ar fi voit, înfrângând paragrafele codului penal, să-şi astâmpere foamea.

Dece ne-ar mai surprinde atunci, că apetitul lui Blank vrea acum să înghită şi monopolul alcoolului? Blank e, cum nu se poate mai firesc, pe linia lui Izrael care comandă, pretutindeni, în lume: „puneţi mâna pe comerţul băuturilor! Veţi realiza astfel, două lovituri dintr'odată! Vă îmbogăţiţi şi otrăviţi, prostituaţi, pe goimi!

Lucrurile, de altfel, nu stau nici azi mai bine. Fiindcă deşi avem un monopol de stat al alcoolului, fabricaţiunea spirtului e întreagă, în mâna jidanilor. Toate fabricile de alcool—în proporţie de 87%—sunt în mâna lui Izrael. Faptul că statul şi-a rezervat, pe cont propriu, vânzarea, nu schimbă deloc problema. Fraudarea tezaurului public se practică pe scară întinsă şi cel puţin un miliard anual intră în buzunarele gangsterilor jidovi, în loc să intre în cassa statului. Ce se va întâmpla mâine, în cazul concesiunii acordată lui Blank? O simplă schimbare de destinaţie a sumelor jefuite. Mutaţiune care pe noi nu ne va interesa prea mult. Miliardul fraudat, în loc să intre în buzunarele a 115 gangsteri fabricanţi de spirt, jidani, va lua drumul unui singur sac fără fund: al lui Blank. Asta-i singura subliniere de făcut. Statul Român, şi într'un caz şi într'altul, va continua să fie acelaş pârlit de păgubaş. Iar România acelaş sân cald, de totdeauna, al lui Avram, pentru jidani.

Altceva însă mi se pare mai grav şi mă revoltă până la indignare. Anume: ticăloşia politicianilor noştri, înfamia cu care ei urmăresc, încă pătânat, de 4—5 ani incoace, să dea ţara pe mâna lui Blank. Intr'adevăr — şi cred că nu mai e pentru nimeni un secret — anumiţi mizerabili dela ministerul de finanţe, fac tot ce le stă în putinţă, spre a diminua la ultima limită, veniturile statului din monopolul alcoolului. Pentruca astfel să apară justificarea morală a concesionării către Blank: „Tot nu încasăm nimic din alcool. De vreme ce statului nu-i revine azi, decât o sută de milioane din vânzarea alcoolului, dece n'am socoti o bună afacere să-l concesionăm lui Blank pe 200 de milioane. Câştigăm 100 de milioane". **Şi atunci prin toate manoperile scelerate, se fac, tocmai de oamenii puşi să apere fiinţa statului, toate sforţările spre a se reduce la zero veniturile tezaurului din monopolul alcoolului.**

De aceia mi se pare că într'o zi, a judecăţii care va să vie, mai mult decât cu Blank, răfuielile noastre vor trebui să se facă cu canaliile politicianismului nostru, slugă lui Izrael.

Dr. ILIE RADULESCU

Mame romînce !

Pentru ziua de mâine a copiilor voştri, pentru România liberă în care ei trebuie să trăiască, NU CUMPARAŢI NIMIC DELA JIDANI.

Dela Ivan cel Groaznic, la Stalin

de N. CREVEDIA

Fiindcă nu mi-am furat niciodată singur căciula şi, înnaintea oricărei hotăriri asupra unei credinţe şi a unei linii de viaţă mi-am scrutat întotdeauna până la sânge conştiinţa — tot aşa, în decursul a câţiva ani, am căutat să aprofundez fenomenul rus de astăzi, ca nu cumva să am vreodată să-mi reproşez ceva ,mie, fiu autentic al poporului.

Incă dela cartea lui Henri Béraud, apoi a d-nei Violis, Joseph Dubois (**„Une nouvelle humanité: U. R. S. S."**), Naudeau, Albert Londres, Késsel, Pierre Dominique, Fluery, Fontenoy, Geo London, Herriot, cu al său „Orient" — şi a atâtor alţi scriitori şi jurnalişti devoraţi de misterul actualei Rusii, am căutat să mă lămuresc — şi n'am putut.

In Panait Istrati, în care am văzut că se sbătea sufletul mare al unui sfânt, nici în el n'am crezut. El era un pasionat, un utopic, şi relatarea lui despre paradisul visărilor sale socialiste ni se părea prea de tot desamăgită.

O mulţime de publicaţii periodice, în care urmăream mai ales partea fotografică, socotind că aceasta e mai aproape de adevăr, fel şi chipuri de cercetări — şi încă să nu te poţi descurca! Tot ce s'a scris şi se scrie despre Rusia prezintă acest inconvenient că ia o atitudine: **pro** sau **impotrivă**.

Multora dintre autori, majorităţii lor, nu li se poate contesta buna credinţă, dar însuşi faptul de a face mărturisirile lor pe un ton criant, archimedic, îi aşează alături de linia obiectivă după care se pasionează o lume întreagă.

Aş fi vrut să merg în Rusia, să văd la faţa locului ,eu cu ochii mei ce ESTE acolo şi să scriu, pe jurământ, o carte absolut obiectivă. Am început să fac în acest scop demersurile, dar n'am putut să parvin să vorbesc la legaţia rusă din Bucureşti decât cu omul de serviciu! De acordarea **agrementului** dela Moscova, spre a merge în Rusia, nici nu putea fi vorba pentru un redactor al „Porunchi Vremii". ..

Aşa că a trebuit să mă resemnez şi, în aşteptarea altor timpuri mai bune — Rusia trebuie visitată nu numai din punctul de vedere al situaţiei actuale — am continuat să răsfoiesc mai departe feluritele cărţi apărute, în legătură cu Imperiul roşu.

Cele mai noui referate asupra Rusiei de astăzi sunt ale d-lor Ferdinand Céline, Rolland Dorgelés (autorul „Crucilor de lemn") şi André Gide, tustrei mari scriitori francezi.

Şi dintre toate trei, cea mai bună, fiindcă e cea mai obiectivă, este **„Rétour de Russie"**, a lui Gide, apărută şi în traducerea românească a d-lui Al. Mironescu.

Se cunoaşte tămbălăul pe care l-a făcut mai anii trecuţi în întreaga lume intelectuală aderarea lui Gide la dogmele comuniste, acum la vârsta lui destul de înnaintată, el care toată viaţa s'a menţinut ca un fel de Engliteră a artei, într'o „splendidă singularitate".

Şi ca să-şi vadă visul cu ochii, autorul lui „Corydon" a mers la Moscova. A cutreerat Rusia în lung şi'n lat şi a sfârşit prin a se înnapoia în Franţa cu această carte pregnantă, cu atât mai amară cu cât e mai obiectivă.

Din trista „Intoarcere din Rusia" a lui Gide, s'au făcut şi în presa noastră mulţime de citate. Concluziile lui sunt aproape populare şi la noi.

Eu aş vrea să redau numai câteva fraze caracteristice pentru dictatura stalinianâ şi care explică pentruce toate voiajurile în Rusia se fac cu „agrement" special dela Moscova.

„Tu îi plângi — scrie Gide — pe oamenii aceştia cari fac coadă vreme de mai multe ore ; dar ei găsesc foarte firesc să aştepte. Pânea, legumele, fructele, ţi se par rele ; dar altele nu sunt. Aceste stofe, aceste obiecte care ţi se prezintă, tu le găseşti urâte ; dar alegere nu există... Muncitorul rus se socoteşte fericit, este mai fericit, mult mai fericit decât lucrătorul din Franţa.

(Urmare în pagina 2-a)

România împotriva românilor

de ŞTEFAN IONESCU

Se petrec unele fapte cari ar trebui să ne îngrijoreze mult, foarte mult, şi faţă de cari guvernanţii noştri ar trebui să ia o atitudine, să reacţioneze potrivit intereselor superioare ale neamului acestuia. Şi când ne dăm seama că aceste stări de fapt durează dela închegarea întregirii, vom putea constata lipsa de românism cu care am fost guvernaţi până azi, lipsă de românism care a fost înlocuită cu desmăţul democratic al cluburilor noastre politice. Pentru că aceasta a fost şi mai este încă trista realitate a politicei româneşti : România a fost şi este guvernată potrivit intereselor clubului partidului care e la guvern iar nu conform realităţilor noastre româneşti. Cu alte cuvinte nu am fost guvernaţi de oameni politici cari să-şi tragă programul de realizări din climatul nostru românesc ci, au fost conduşi numai de oameni cari s'au inspirat din atmosfera intereselor clubului care la dându-i era legat nu de ţară, ci de anumite cercuri şi oficine străine cari aveau toate motivele ca România să nu devină un stat puternic şi consolidat.

Iată una din acele stări de fapt. Cei cari stăpânesc pământul românesc la graniţa de Vest sunt ori unguri ori evrei. Vasăzică, sunt elemente cari n'au nici o legătură cu trăinicia statului român, ba chiar, din contră, aceste elemente urmăresc destrămarea statului şi agită revizionismul aşa precum este înflăcărat tineretul nostru de românism. Abea acum, după atâţia ani dela Unire s'a depus, la Cameră, un proect din iniţiativă parlamentară, prin care toate proprietăţile agricole, ale cetăţenilor români de altă origină etnică decât cea română, situate înăuntrul unei linii demarcaţionale de 100 km. dela frontiera de Vest, vor fi expropriate din cauză de utilitate publică pentru colonizare şi pentru formarea proprietăţilor româneşti mici şi mijlocii. Deasemeni proectul precizează că atât la colonizări, cât şi la formarea proprietăţilor mici şi mijlocii, vor fi preferaţi, cavalerii ordinului „Mihai Viteazu" şi „Ferdinand", foştii voluntari, decoraţii de război, văduvele, invalizii, orfanii de război, ofiţerii şi subofiţerii de rezervă, daunaţii de război precum şi românii de peste hotare.

Iată dar un proect care corespunde întocmai imperativelor naţionale de totdeauna şi în special a acelor imperative ale momentului de faţă. Pentrucă, gândiţi-vă, în cazul nenorocit al unui nou război, când România ar fi atacată dela Vest, de pildă, ea va avea să se apere nu numai împotriva năvălitorilor din pusta Tisei ci şi împotriva tuturor străinilor din interiorul ţării şi mai ales împotriva acelor cetăţeni români şi unguri, duşmani nouă, cari sălăşluesc în zona frontierei.

Problema aceasta a întăririi elementului românesc la el acasă ca şi problema creerii unui zid viu de apărare românească la frontiere, — trebue să fie, acum, preocupările primordiale ale oricăror guvernanţi. Să mai lăsăm laoparte ironicele discuţiuni asupra unor inexistente libertăţi cetăţeneşti şi să ne gândim mai atent ce putem face în faţa unui eventual atac. Pentrucă, iată, în aceste zile, când guvernul consideră ordinea existentă ameninţată şi când nu ştie ce măsuri să mai ia împotriva românilor *cari se mişcă pentru a pregăti României un viitor mai bun, — la Silistra se judecă un proces al unor comunişti, în care sunt inculpaţi nu mai puţin de 372 agitatori, toţi din judeţul Durostor. Iată dar că ar trebui, înainte de a ne ocupa de acţiunea considerată* ilegală *şi subversivă a unor* români, *să avem în grijă problema*

(Continuare în pagina II-a)

Cămaşa de forţă

O sinucidere caracteristică

La hotelul „Lux" din Capitală s'a sinucis un inginer.

S'a aflat acum identitatea şi cauzele pentru care nefericitul şi-a pus capăt zilelor.

Iată ce citim în ziare :

„El se numeşte *Ştefan Popescu*, în vârstă de 28 ani, inginer diplomat al Şcoalei din Paris, fiu de preot din Ploeşti.

„Tânărul inginer şi-a pus capăt zilelor din cauza deprimării sufleteşti. Cu toată starea materială bună a părinţilor, el voia să-şi câştige existenţa, însă nu reuşise să obţină nicăieri o slujbă".

Pomeneam deunăzi într'un articol despre cazul unei domnişoare care a îmbătrânit învăţând. Cu o diplomă dela Sorbona, revenită în ţară, ea a ocupat un post de impiegată într'un minister care nici pe departe nu avea a face cu literele şi cu toată adânca învăţătură care se capătă la Sorbona.

Iată acum pe inginerul Popescu întors şi el cu o diplomă din Paris, se sinucide fiindcă nu găsia o slujbă de 3000 lei pe lună şi cu toate că ar fi putut încă trăi cu colacii dela biserica lui taică-său.

Inginerul Popescu cu învăţătura pe care o asimilase prin străinătate era imposibil să nu găsească de lucru în această ţară în care, de vreo câţiva ani încoace, se construieşte într'una şi vara şi iarna, şi ziua şi noaptea.

El vrea însă slujbă. Să fie sigur de 3000 lei lunar, să avanseze în cele din urmă la 6000 şi să moară pensionar tot cu 3000.

In timpul acesta streinii, mai întreprizi, găsesc de lucru şi pe mult şi pe puţin.

Găsesc mai ales de lucru pe mult.

Popescul nostru se sinucide fiindcă deşi mare diplomat, n'a putut să fie funcţionar!

Tristă, groaznică mentalitate.

Coincidenţe

de DR. A. S. MIHAILOV

Suntem oare în faţa unor simple coincidenţe?

Mişcarea naţionaliştilor în Polonia, condusă de col. Koc a obţinut un mare succes.

Numărul total al membrilor organizaţiunilor cari au aderat la această mişcare trece de patru milioane.

Sovietele pregătesc pentru primăvară mari manevre ale Armatei roşii pe graniţa polono-sovietică.

Cu obişnuita sinceritate din păcate însă mai sunt mulţi cari nu ţin seamă de aceasta. Sovietele declară că scopul acestor manevre este de a arăta lumii naţionaliste-capitaliste puterea formidabilă a forţelor militare sovietice.

Şeful marelui stat major sovietic face un voiaj „de curtoazie" la colegul său din Kaunas şi asigură micul stat lituan de toată protecţia militară a colosului sovietic.

In legătură cu aceste manifestaţiuni sovietice nu este lipsit de interes ceea ce scrie în privinţa pregătirilor *„pacifiste"* ale Sovietelor, un observator cu totul străin treburilor europene şi, la urma urmei, complect dezinteresat în desfăşurarea lor.

Este vorba de un diplomat şi bancher sudamerican, *d. L. Dennis*, care acum doi ani a scos o carte *„Is capitalism doomed"! „Dacă capitalismul este sacrificat?"*, o carte, care a stârnit un mare interes.

La sfârşitul anului trecut, deci înainte de a se fi pronunţat mişcarea col. Koc în Polonia, d. L. Dennis s'a întors dintr'o călătorie prin U. R. S. S. şi Cehoslovacia. In schiţele sale de voiaj printre altele americanul scrie:

„Să faci observaţii în U. R. S. este un lucru foarte greu. Pentru cel mai neatent turist însă este absolut clar că U.R.S.S.-ul se înarmează extrem de intensiv. Pentru a te convinge de aceasta este deajuns să pleci numai la câţiva kilometri în afară din Moscova. Pretutindeni vezi mii de bărbaţi şi femei muncind ziua şi noaptea încontinuu la construcţia unui drum militar, care uneşte Moscova cu Minsc şi graniţa polonă. In afară de acest drum există de mult şi altele perfect consolidate pentru trafic de mărfuri şi pasageri. Chiar în condiţiunile vieţii unei dictaturi militare, cum este U.R.S.S.-ul, ori cine rămâne surprins de aspectul acestor lucrări executate noaptea la lumina lămpilor electrice. La fie care pas se simte că ţara se află pe picior de războiu, şi că populaţia întreagă civilă este încărcată peste puterile ei cu munca pentru scopuri, cari nu au nimic comun cu viaţa economică" şi cu „constructivismul socialist" — faimosul *„constructivism stanilist"* să spunem noi.

„Pentru nevoile armatei se ia dela populaţie absolut tot ce se poate lua. Cele mai bune clădiri sunt ocupate de instituţiile şi statele majore militare.

Carnea este destinată exclusiv armatei, încât legaţiile străine se aprovizionează, pentru nevoile personalului, cu carne din Polonia şi Finlanda".

D. L. Dennis este surprins de uşurinţa cu care Europa occidentală priveşte primejdia bolşevică. Se amintesc mereu prea micile succese obţinute de comunism în Anglia şi America de Nord în timpul crizei mondiale, haosul din industria sovietică şi lipsa de specialişti instruiţi şi experimentaţi în U.R.S.S.

Recunoscând toate acestea d. L. Dennis atrage însă atenţia asupra rezervelor enorme de oameni, asupra rezistenţei în afară de orice comparaţie a populaţiei sovietice şi asupra rezervelor imense de materii prime de care dispune U.R.S.S. Primejdia cea mare constă în microbii contaminatori cari se cultivă în U.R.S.S. de către Komintern.

Sovietele în mod făţiş pregătesc o ofensivă contra ordinii sociale a Europei occidentale, care va fi pornită la *primul moment oportun*. Pentru ori cine a sorbit aer în U.R.S.S. aceasta este absolut clar. In acelaş timp pacifiştii şi bancherii Londrei şi ai New-Yorkului încurajează moralmente ofensiva comunistă şi o sprijină materialmente.

Astfel se prezintă faţă de americani starea de lucruri în U.R. S.S. care, tinde să se extindă şi peste hotarele federaţiei sovietice prin drumul nou militar construit ziua şi noaptea către graniţa apuseană.

Oare este o simplă coincidenţă, că, în acelaş timp, pe graniţa româno-sovietică în *„Republica Moldovenească Sovietică"* a pornit o ofensivă contra *„românismului"!* Moldovenii de peste Nistru sunt declaraţi sabatari şi *„troţchişti"*. Sabatarea şi *„troţchismul"* sunt o firmă abil născocită pentru justificarea ori cărei acţiuni a *„iubitului"* Stalin, îndreptată contra populaţiei *„jericite"* sovietice şi pentru a se ascunde Europei trezirea unui

(Urmare în pagina 2-a)

SPORT

Duminică la Venus

Venus - Juventus
şi F. C. Rapid-Crişana

Capitala va cunoaşte Duminică una din cele mai strălucite deschideri de sezon.

Două matchuri mari vor avea loc în cursul aceleiaşi zile pe arena din Spaiul Independenţi. Venus—Juventus şi F. C. Rapid—Crişana sunt două întâlniri cari laute aparte ar fi putut constitui fiecare din ele câte un atrăgător „cap de afiş“ dar care luate împreună însemnează un adevărat regal sportiv.

Acordul cuplării acestor două matchuri a survenit abia în cursul zilei de ieri — am anunţat la timp acest lucru — şi faptul nu poate fi decât imbucurător şi pentru spectatori şi pentru echipele în cauză.

Pentru spectatori căci vor avea ocazia să asiste în cursul aceleiaşi zile (şi ceeace e mai important: în contul aceluiaş bilet de intrare) la două matchuri de mare importanţă pentru viitoarea structură a clasamentului divizionar — cât şi pentru echipele în cauză, care, lăsând la o parte faptul că nu vor fi nevoite să joace pe cine ştie ce arenă semităi din Dudeşti (matchul F. C. Rapid-Crişana fusese proectat pentru arena „Macabi“) se vor bucura în acelaş timp de favoarea de a juca în faţa unui public numeros — obişnuitu mare public al arenei Venus — şi de a trage implicit toate avantagiile materiale care se rezultă din acest aranjament al cuplării.

F. C. RAPID — CRIŞANA

Prima parte a „programului“ o va furniza întâlnirea dintre garnitura ex-feroviară a F. C. Rapidului şi românească echipă a Crişanei.

Forma echipei F. C. Rapid, judecată prin prizma ultimelor rezultate (4-1 cu Juventus şi 6-0 cu Tricolor C.F.P.V.) pare a fi din cele mai bune. Noi avem oarecari îndoeli asupra coeziunii atacului ex-feroviar de oarece nu ştim cum se va acomoda Baratky cu coecl.iperii săi.

In ceeace priveşte linia defensivă, Petrică Rădulescu — *care sperăm că va fi deacum încolo titularul, fără nici un fel de rezerve al F.C.Rului, deoarece e* român *şi e mult mai bun decât ungurul Konrad* — Roşculeţ, Cuedan, Fănescu, *cu toţii bucurându-se de excelentă formă, ne inspiră încredere.*

Situaţia în clasament a F. C. Rului este, după cum se ştie, din cele mai bune (a 3-a clasată, cu un punct de leader) şi de aceea e de prevăzut din partea foştilor feroviari un asalt serios pentru cucerirea campionatului naţional.

Vor avea însă de întâmpinat multe obstacole.

Pirmul îl furnizează echipa orădeană Crişana, *actualmente în admirabilă formă şi enorm de mult ridicată în stima publicului sportiv prin frumoasele rezultate reuşite în turneul din Franţa.*

In caz de victorie, bucureştenii ajung la 16 puncte şi pot lua conducerea... dacă Juventus învinge pe Venus şi Ripensia pe Chinezul. Ipoteza doua nu ni se pare absurdă, dar prima e cel puţin îndoelnică...

Un match nul — iată care ar putea fi desnodământul unei partide foarte echilibrate cum e aceea dintre F. C. Rapil şi Crişana.

VENUS — JUVENTUS

Matchul „vedetă“ al zilei îl va furniza întâlnirea dintre campionii de toamnă, strălucitii învingători cu 9:2 asupra Ripensiei, admirabilii „draci negri“, cari se vor război Duminică, cu acelaş adversar cu care şi altă dată Grivita a dus aprig şi — adesea — nenorocos războiu...

Roş-albaştrii vor căuta şi de data aceasta să producă un rezultat „bombă“ şi spectatorii bucureşteni sunt foarte curioşi să vadă dacă „bomba“ chiar aruncată, va reuşi sau nu, să facă explozie...

Ceeace este sigur însă, e că echipa campionilor de toamnă se găseşte acum în cea mai bună formă (rezultatul de 9:2 obţinut Duminică asupra „campionilor“ dela Timişoara, dovedeşte peremptoriu această afirmaţie) fapt care va face desigur ca Juventus să cunoască de astă dată un cu totul alt Venus.

Echipa lui Vogl se găseşte deasemeni în excelentă condiţie fizică, iar noul ei antrenor (Hesser) a pus ieri, la punct, ultimele amănunte.

Deasemenea şi Venus va face mâine „repetiţia generală“.

Inutil adaugăm că ambele echipe vor prezenta cele mai bune formaţii pe cari le posedă.

Pronosticul nostru merge în favoarea Venusului. Ş'ar putea chiar ca cifra scorului să fie o surpriză pentru multă lume...

Juventiştii au însă şi ei o şansă : aceea de a rezista frumos şi de a face un match eroic în compania celor mai buni şi demni adversari.

Anif.

O reuniune de lupte
la Teatrul „Regina Maria“

Federaţia română de lupte şi altere, regiunea de Sud-Est, unindu-şi eforturile cu acele ale secţiei de specialitate a clubului C. F. R., prin persoana conducătorului comun al celor două foruri, d. Jean Constantinescu şi-a alcătuit un vast program de activitate în viitor.

Inceputul îl face — în această direcţie — o mare reuniune de lupte, care se va desfăşura în sala teatrului „Regina Maria“, **Duminică 28 Februarie a. c., la orele 9 dimineaţa.**

Programul cuprinde numeroase dispute între elemente din cele mai valoroase ale amatorismului, atât din Bucureşti cât şi din celelalte regiuni ale ţării.

Noui construcţii şi amenajări la Academia
Naţională de educaţie fizică

Academia Naţională de Educaţie Fizică „Regele Carol II“, în vederea sezonului sportiv de primăvară, va începe în curând lucrările de amenajare ale Stadionului Principele Carol, pentru a-l pune în condiţiuni optime la dispoziţia organizatorilor matchurilor internaţionale.

Totodată se vor începe lucrările de construcţie ale unei mari săli de gimnastică, necesară studenţimei Academiei şi marelui public amator.

Odată cu terminarea anului şcolar 1937 se va dărâma vechiu local şi se va construi un cămin modern pentru studenţi precum şi clădirile necesare serviciilor administrative ale Academiei Naţionale de Educaţie Fizică.

O nouă reuniune de box în Capitală

Sâmbătă seara la orele 9, gruparea polisportivă „Turda“, prin secţia de specialitate de sub conducerea maestrului Zamfir Popazu, organizează o reuniune mixtă de box, în sala „Izbânda“.

Matchul „tare“ al serii îl constitue întâlnirea sortită pentru 10 reprize a 3 minute, dintre profesioniştii **Ilie Constantin şi Benjamin Adania**, cari au de tranşat o veche rivalitate.

Restul programului : **Amatori** Petre Tofan (Turda)—Ion Marinescu (A. S. J.) ; Petre Ionescu—Const. Ştefănescu (A.S.J.) ; Gh. Georgescu (J.C.)—D-tru Luca (A.S.J.) ; Aurel Weintraub (Turda)—Gh. Grigorescu (A. S. J.) ; Lazăr Avrămescu (Turda)—Boldu Tănase (A.S.J.) ; David Rabetz (J.C.)—Grig. Mateiu (T. C. Rapid) ; Const. Simionescu (Turda)—Ludovig Gh. (A.S.J.) ; Const. Dumitrescu (Turda)—Gh. Cojocaru (J.C.).

Clasamentul Diviziei A

1. Venus	11	6	3	2	34:16	15
2. Ripensia	11	7	0	4	33:23	14
3. C. F. R.	11	6	2	3	28:16	14
4. Gloria	11	6	2	3	25:17	14
5. Amefa	11	4	4	3	17:14	12
6. Victoria	11	5	1	5	23:23	11
7. Universitat.	11	5	1	5	25:26	11
8. C. A. O.	11	4	2	5	21:25	10
9. Crişana	11	4	1	6	21:23	9
10. Juventus	11	3	3	5	19:26	9
11. Chinezul	11	3	1	7	20:37	7
12. Unirea Tricolor	11	2	2	7	23:43	6

Capitol şi Roxy: Misiunea brigăzii 41

Duminică în provincie
Program şi pronosticuri

ARAD: **Un. Tricolor-Amefa,** arb. Milivoi; pronostic: match nul.

ORADEA: **Victoria-C. A. O.,** arb. Ritter, Victoria învingătoare.

CLUJ: **Universitatea-Gloria,** arb. Kroner; match nul.

TIMIŞOARA: **Ripensia-Chinezul,** arb. Costel Rădulescu, match nul.

ZI DE ZI

— *GEORGE FULGA, strălucitul romancier fără talent dela Gazeta Sporturilor (unde Goldemberg Munteanu i-a dublat salariul de când Fulga l-a înjurat pe trei coloane în „Hip-hip-huo”!...) vorbeşte în numărul de eri despre întâmplarea unui sublocotenent, Ion Vişoiu, care „ţintit în cap, rămăsese doar cu trupul. Un trup enorm, în uniformă, decapitat, mergând mai departe, spre malul Dunării” etc. etc.*

Adică exact păţania lui George Fulga—Monţiblat.

Nici el n'are cap, şi cu toate astea merge mai departe şi scrie atricole şi „romane” sportive pentru cei 14 cititori ai „Gazetei Sperţurilor”...

— *D. MIŞU VASILESCU are perfectă dreptate, susţinând „Intronarea românismului în football”.*

Îi mulţumim pentru corespondenţa trimisă dar, din păcate, articolul nu e publicabil.

— *D. IANCU GROZAVESCU ne aduce într'adevăr importante elemente de informaţie sportivă, dar pentru ca aceste informaţii să poată avea efectul aşteptat,* e absolut necesar ca d. I. G. SA SEMNEZE corespondenţa.

— *Debutul lui PATRICIU MILCOVEANU la Paris a însemnat o minunată victorie prin abandon obţinută în repriza 8-a asupra francezului* Ribière.

In urma acestui strălucit succes, este aproape sigur că Patriciu Milcoveanu va face carieră la Paris.

Mişcarea LITERARA şi artistică

Cronica plastică

Expoziţia Teodorescu-Romanaţi
sala „Universul“

Către începutul acesta de Martie, care şi-a trimis ca o avantgardă un soare foarte capricios, se închide cea de-a 7-a expoziţie a pictorului Teodorescu-Romanaţi, din sala „Universul“.

O aplecare târzie asupra picturii d-lui T. Romanaţi nu este totuşi de prisos. Pentru că nu va fi vorba, în această succintă cronică, de a atrage atenţia cuiva, la două zile înainte de închidere, asupra unei expoziţii, onorată şi aşa de o Augustă vizită şi de marii noştri cunoscători de artă, ci mai mu't de a căuta anumite aspecte permanente în manifestările unei personalităţi artistice.

Pictorul Teodorescu-Romanaţi este desigur un artist care a terminat cu drumul căutărilor. In această privinţă ,lucrările pe cari le înfăţişează în actuala expoziţie, vorbesc destul.

D-sa a ajuns, în adevăr, la acea adâncită cunoaştere a meşteşugului pictural, unde tabloul — oricât ai fi ispitit să cauţi — nu mai oferă prilejul de a găsi sub o trăsătură de culoare sau în unduirea unei linii semnele neprecis conturate ale unui talent sau ale unei anumite îndemnări artistice virtuale. Nu mai oferă, pentrucă şi talentul şi dexteritatea tehnică s'au actua'izat, sunt reale.

Şi este în această privinţă edificator faptul să, deşi practică mai toate genurile de pictură, nu se observă o cât de mică nesiguranţă, o cât de slabă ezitare.

Se poate ca această definitivă stăpânire a meşteşugului să se datorească şi faptului că pictorul T. Romanaţi nu e un subiectiv. Artistul nu e înclinat decât arareori şi foarte puţin spre ceiace se numeşte obicinuit viaţă interioară.

Obiectele exterioare nu sunt motive pe cari să ia fiinţă plastică anumite avânturi sufleteşti. Ele sunt o realitate perfect definită, obiectivă, asupra căruia se exercită observaţia pictoru'ui, pentru a o reda cu o preciziune care merge până la documentar.

Ar fi aici locul să se spună o mulţime de lucruri rele. Printre ele, cel care prinde repede mai multă consistenţă, ar fi învinovăţirea ce i s'ar putea aduce d-lui Romanaţi că nu pune în pânzele d-sale nimic din ceiace se chiamă sensibilitate artistică. Şi poate că învinovăţirea ar fi îndreptăţită dacă ceiace am spus până aci ar fi totul. Ea cade însă dacă vorbim mai amănunţit.

Se observă la d. T. Romanaţi o specială preferinţă pentru motive românesti de inspiraţie.

E frecventă întâlnirea, în expoziţia d-sale, a largilor pridvoare de casă veche românească, a vetrelor, a cuielor, a porţilor şi mai ales a bisericilor şi a interioarelor acestora.

Incă din această înclinare specială, din această preferinţă romantică, nostalgică pentru asemenea subiecte, dintre cari multe încep să dispară, s'ar dovedi îndeajuns sensibilitatea artistului. Dar când se mai adaogă şi faptul că pe lângă desenul precis, pictorul Romanaţi plasează cu o rară intuiţie plastică efectul artistic şi stabileşte o deplină armonie între documentar şi artistic, lucrurile se schimbă cu totul. Din interioarele de biserică precis desenate, în care culoarea e corect folosită, se ridică toată cucernica noastră ortodoxie, catapetesmele, peste care cad molcom bănuţi de lumină, mărturisesc despre un Dumnezeu apropiat şi de o senină pace sufletească. Aşa dar, iată că nu mai poate fi vorba de o rece meşteşugire în tablourile pictorului Romanaţi.

Şi, tot astfel, se dovedeşte că înclinarea spre un grup specific de motive picturale nu e a unui rutinar, ci ea e pur temperamentală.

Sunt aci, în expoziţia dela „Universul“, ascuţite şi de coloarea stâncii, multe biserici din Munţii Apuseni. Şi este mai ales cea dela numărul 82 — a cărui turlă suie odată cu peretele înalt şi apros pe al muntelui, — care dă impresia justă a stărilor de lucruri moţeşti: modestă dar mândră ca Moţul, înfrăţită de brad şi de stâncă.

Condensarea în cadrul unei pânze a atâtor motive de emoţie artistică dovedeşte la d. T. Romanaţi nu numai o desăvârşită stăpânire a tehnicei picturale dar şi simţul precis al unei meşteşugite dozări a efectului artistic.

Lucru, de altfel, pe care îl spune şi zâmbetul fraged al **FETIŢEI DIN DRAGUŞ**, care, din ramă, te petrece, cu o uitătură curată şi prietenoasă, la ieşirea din sala de expoziţie.

Const. Tomescu

Coincidenţe

(Urmare din pag. I-a)

avânt puternic naţionalist al popoarelor subjugate de Komintern.

Scopul care a determinat creaţia artificială a unei republici moldoveneşti în sânul federaţiei sovietice a rămas neatins, planul întocmit şmechereşte a dat greş. In loc ca privirile *„moldovenilor“* basarabeni *„oprimaţi“* de români să fie atrase asupra *„raiului sovietic“*, s'a ivit pericolul că *„moldovenii fericiţi“* din Sovietia se uită cu INVIDIE la viaţa nenorociţilor fraţi din *„iadul capitalist de peste graniţă“* Astfel, populaţia transnistriană poate deveni foarte primejdioasă integrităţi federative când va sosi *„primul moment oportun“*, de care vorbeşte d. L. Dennis, mai ales cu prezenţa în noua constituţie sovietică a articolului 17 care prevede *„eşire din federaţie“*.

In opera sa de românisare a transnistrienilor Kominternul pe semne a avut prilej să ia cunoştinţă de existenţa, la poporul român, a unui proverb înţelept *„sângele apă nu se face“*. Iar consecinţa a fost un ordin drastic pentru distrugerea complectă a *„păcătoşilor de troţchişti moldoveni“* cari au îndrăznit să ia în serios forţa moldovenismului sovietic.

Bine înţeles că democraţii filosovietici din Occident vor expl ca măsurile militariste ale sovietelor drept manifestarea *„pacifismului“*, iar agenţii oficiali şi neoficiali ai Kominternului le vor prezenta ca măsură de precauţiune contra ofensivei fascisto-cap taliste, îndreptate împotriva celui mai *„fericit“* stat pe lume, care nu râvneşte la nimic: dela nimeni. Dară să nu uităm că la baza ideologiei Kominternului stă înţelepciunea talmudică. Şi talmudul învaţă că dacă ofensezi pe cineva fugi şi ţipă, ca lumea să te creadă că tu eşti cel ofensat.

Dr. A. S. Mihailov

După toate calomniile şi infamiile presei judeo-comuniste, vreţi să luaţi contact cu starea reală de lucruri din Germania celui de al treilea Reich ?
Urmăriţi interesanta lucrare a d-lui RADU CERNEA, doctor în ştiinţele politice:

Adevărul despre Germania naţional-socialistă
210 pagini 40 lei
Cereţi o la toţi depozitarii noştri sau la Administraţia „PORUNCII“

Ne facem cunoscută ţara peste hotare
Note pe marginea broşurii
„La pose de la premiere pierre du pavillion de Roumanie“

O scurtă telegramă Rador — publicată în ziare — a anunţat, în jurul zilei de 18 Decembrie 1936, că în cadrul expoziţiei internaţionale dela Paris a avut loc, în prezenţa d-lor: D. Gusti, *comisar general al României,* E. Labbé, *comisar general al guvernului francez,* P. Bastid, *ministrul de industrie şi comerţ al Franţei şi* V. Antonescu *ministrul nostru de externe, solemnitatea punerii pietrei fundamentale a pavilionului României.*

Economia notiţei din ziare nu ne-a permis să sesizăm adevărata amploare şi semnificaţie a festivităţii. Abia acum, după apariţia broşurii „La pose de la première pierre du pavillon de Roumanie“ *publicată recent de comisariatul general al pavilionului României, am înţeles că participarea noastră la expoziţia internaţională dela Paris nu e numai o onoare deosebită ce se face unei ţări cu o tehnică încă prea puţin desvoltată dar şi o fericită ocaziune, în actuala conjunctură internaţională, de a se face o utilă propagandă pentru ţară şi de a ne reaminti comunitatea de structură sufletească, derivând din latinitate, a celor două popoare: român şi francez.*

Discursurile pronunţate în cadrul solemnităţii, care a constituit prilejul unei călduroase manifestaţiuni pentru ţara noastră, nu au avut obicinuitul caracter de convenţionalitate. Şi dintr'o parte şi din alta s'a spus, cu o spontaneitate care nu a putut decât dovedi o sinceritate rareori întâlnită în ocazii festive, lucruri cari nu ne pot decât bucura ca români.

D. Labbé *n'a uitat să aminteasscă, în cuvântarea d-sale, de toate manifestările de artă ale poporului românesc, al cărui bun cunoscător s'a dovedit a fi.*

Reprezentanţii noştri n'au scăpat nici ei prilejul de a face şi mai mult cunoscută civilizaţia noastră, cu caracterele ei specifice, şi de a reaminti situaţia specială a României între ţările latine. Cât de mult a contribuit conştiinţa solidarităţii de rasă pentru unele clarificări ale fenomenului cultural şi artistic românesc, o spune d. Gusti în discursul d-sale.

„Dar ceiace ne-a ajutat să păstrăm originalitatea şi puterea noastră creatoare a fost conştiinţa limpede că facem parte alături de Franţa, dintr'o aceiaş comunitate de rasă, de limbă şi de suflet. Latinitatea noastră ne dădea dreptul sfânt de a ne apropia de Franţa şi îi impunea acesteia aproape ca o datorie să ne îmbrăţişeze“.

A vorbit apoi d. Gusti despre vitregia aşezării acestei ramuri latine la porţile orientului, la o mare încrucişare de drumuri. Acum când România trăieşte în frontierele sale legitime, ea „înţelege să participe la Expoziţia dela Paris cu tot ceiace poporul său are mai caracteristic, din Carpaţi la Marea Neagră, dela Nistru la Tisa“, *pentruca pavilionul nostru să dea* „o imagine fidelă a aportului specific românesc la opera creatoare a umanităţii“.

Sunt aci, mai sus, adevăruri cari nu pot decât să măgulească anumite sensibilităţi. Şi e în aceasta un mod, pe cât de diplomatic pe atât de sincer de a reaminti anumite obligaţii, şi d. Gusti, *ca şi d. Antonescu au ştiut s'o facă cu destulă abilitate.*

Meritul acesta frumos nu trebuia să rămână anonim şi ne bucurăm că eleganta broşură a comisariatul pavilionului României ni l-a făcut cunoscut.

— c. t. —

România împotriva Românilor

(Urmare din pag. I-a)

întăririi elementului românesc şi problema duşmanilor străini din interiorul ţării. Pentrucă, în nici un caz aceşti români *atât de duşmăniţi de autorităţile statului nu urmăresc trunchierea României, ca revizioniştii unguri şi evrei dela graniţa de Vest şi nu urmăresc, cu atât mai puţin, bolşevizarea statului, sovietizarea ţării ca agitatorii comunişti dela Silistra. Aşa că guvernul să caute mai atent a vedea unde este pericolul în adevăr. Iar dacă el consideră că pericolul nu vine din rândurile străinilor ci din acela al românilor, atunci să o spună clar (să nu se mai pronunţe vorbe mari ca „ordine“ şi „legalitate“) pentruca ţara cea adevărată care va forma statul cel adevărat, după chipul şi asemănarea ei pur românească,—să o ştie. Prin încordarea exaltată a voinţei acestei Românii tinere vor putea fi prăbuşiţi definitiv şi dusmanii străni şi cei cari nu văd unde este prmejdia, adevărata şi singura primejdie... Căci aşa cum se petrec lucrurile azi trebuie să constatăm că România nu este impotriva străinilor şi este împotriva românilor.*

Acesta este adevărul.

Ştefan Ionescu

Dela Ivan cel Groaznic, la Stalin

(Urmare din pag. I-a)

„Fericirea lor este făcută din speranţă, din încredere şi din ignoranţă.

„Imi explic foarte bine, psihologiceşte, pentruce este important de a opera în vas închis, cu frontierele închise : până la noi ordine şi atâta vreme cât lucrurile nu vor merge mai bine, este important pentru fericirea locuitorilor din Rusia, ca această fericire să rămână la adăpost.

Şi mai departe :

„Cetăţeanul sovietic nu cunoaşte nimic din străinătate. (Sau cel puţin nu cunoaşte decât aceea care îi va cânta în strună).

„Le surâde cu neîncredere când spun că Parisul are şi el metrou său. Avem măcar tramvaie, autobuze ? Unul întreabă (şi nu mai e vorba de copii ci de muncitori instruiţi) dacă avem şi noi şcoală în Franţa.

„Pentru ei, dincolo de Rusia, este întunericul. In afară de câţiva cavalişti nerupinaţi, întreg restul lumii se sbate în întuneric.

„Până acum câţiva ani, Germania şi Statele Unite ne mai puteau învăţa pe ici, pe colo. Dar acum nu mai avem nimic de învăţat dela streini. Dece să mai vorbim limba lor ?”

Destul!

Trebuiesc, desigur, citite şi acele pagini favorabile din cartea aceasta sinceră ca o lamă de briciu.

Terminasem de citit cele două versiuni franceză şi română — ca să nu mă înşel asupra anumitor termeni — şi vroiam să fug undeva, în trecut, departe de realităţile ruseşti pe care ni le înfăţişa de astădată un mare scriitor care toată viaţa a slujit adevărului, chiar când acest adevăr e imoral.

Am luat din bibiotecă fruntea altul mare sceptic ,dragul meu Voltaire, şi anume **„Histoire de Charles XII“.**

Iată ce scrie cel mai intolerant istoric francez din secolul XVIII-lea, atunci când vorbeşte despre Rusia dinnainte de Petru cel Mare (Alexiovitz):

„Rusii (les Moscovites) *erau mai puţin civilizaţi chiar de cât Mexicanii, în momentul când aceştia din urmă fuseseră descoperiţi de Cortez ; născuţi, toţi, sclavi unor stăpâni tot aşa de barbari ca şi ei, Rusii zăceau în ignoranţă, fără nici o manifestaţie de artă şi fără simţul necesităţii artelor care ar fi dat naştere la tot felul de industrii. O veche lege sfântă cu mare autoritate asupra lor, îi oprea, sub pedeapsă de moarte, de a ieşi din ţara lor, fără învoirea patriarhului. Această lege făcută ca să-i împiedice să-şi cunoască, prin comparaţie, propriul lor jug, era pe placul unei naţiuni care, din prăpastia ignoranţei şi a păcătoşeniei lui, dispreţuia orice leyături cu naţiunile streine”.*

Citatele din cei doi autori sunt concludente. Rusia lui Stalian pluteşte în aceeaşi besnă în care înnotau Moscoviţii lui Ivan cel Groaznic.

M'am lămurit, însfârşit, asupra Rusiei de azi.

M'am lămurit, vai...

N. Crevedia

Indureraţii fii căpitan Gh. H. Anastasescu, Ştefan Gh. Anastasescu şi Nicolaie A. Dragoş, anunţă rudele şi cunoscuţii de a lua parte la parastasul de 40 de zile ce se va oficia la Schitul Darvari, Sâmbătă 27 Februarie a. c. la orele 10 dim. pentru iubita şi bună lor mamă

Elena H. D. Anastasescu

DE LA O ZI LA ALTA

TEATRU

OPERA: Werther.
TEATRUL NAŢIONAL: Omul şi masca.
TEATRUL REGINA MARIA matineu: De ziua nevestii mi; seara : In amurg.
TEATRUL COMOEDIA mat.ora 6 : Poveste de iubire; seara, ora 9 : Ora H.
MODERN: Afacerea Kubiscky.
TEATRUL VESEL: Călugărul din vechiul schit (matineu şi seara).
TEATRUL LIGII CULTURALE : Cadavrul viu.
TEATRUL ALHAMBRA 101 Alhambra Melody (matineu şi seara).
TEATRUL EFORIA VOX: Floarea din Haw i.

CINEMA

CAPITOL: Misiunea brigăzii 41 şi complectare.
ARO : Elisabeta regina Angliei, jurnal şi completare.
A.R.P.A. : Acuzata cu Dolores del Rio, jurnal şi completare.
ROXY: Misiunea brigăzii 41 şi completare.
FEMINA: Cei mari cu Gaby Morlay Studentul cerşetor şi Săraca fetiţă bogată.
TRIANON: „Paradisul Femeilor”, cu Hortense Raky.
FORUM: Romeo şi Julietta şi Băetana.
MANON: O noapte pe Dunăre şi Victoria.
OMNIA: Romeo şi Julietta şi Dominoul Verde.
FRANKLIN (Ateneul Român): D-na Lilly şi Serviciul secret.
CITY: Rose Marie şi Săraca fetiţă bogată.
DARLY: Grădina lui Allah şi In umbra scaunului electric.
MARCONI: Circul, jurnal şi revistă.
MODEL: Fiica lui Dracula şi Misterul unei nopţi.
BARCELONA: Aur chinezesc şi Vreau să mă mărit.
CENTRAL: Comoara blestemată şi Anny se amuză
COTROCENI: Subt două drapele şi Marieta.
DIANA : Circul veseliei şi Craiul pădurilor.
DICHIU: Micile aliate şi Beau să uit dragostea.
MILANO: Grădina lui Alah şi S'au furat perlele Koronoff.
ORFEU: In ghiarele canibalilor, Piccolino şi Banda veselă.
PACHE: Diavolul alb şi Stan şi Bran ţigani.
VOLGA (Dorobanţi): Antonio Adverso şi Domnişoara Lilly.
DORY: Tumultes, Muntele blestemat şi compania Trubaduru.
TRIUMF (calea Griviţei): Desfiguratul cu Boris Karlof şi Bella Lugass. Soţie contra secretară, Clarek Gable, Ioan Harlov şi Mirna Gai.
LIZEANU: Măslutiorul şi Pat şi Patachon compozitori.
FLORIDA: Lupii între ei şi Agentul Asew.
PAX: Dinamita şi Copilul străzii.
UNIC: Ave Maria şi Tumultes.

RADIO

VINERI 26 FEBRUARIE 1937

18.00. Concert de după amiază. Muzică distractivi (discuri).
19.00. Ora. Mersul vremii. Actualităţi.
19.10. Muzică variată (discuri).
20.00. Prof. Gh. Brătianu: Problema tineretului.
20.20. Concert de muzică distractivă al orchestrei Vasi Julca, transmis dela restaurantul Coşna: (voce: Petre Alexandru).
21.15. Pa ni de antologie din poezia bucovineană de Traian Chetru.
21.30. „Traviata“, operă în trei act. de G. Verdi (discuri).
Pauza I-a (22,00-22.15): Radio jurnal.
Pauza II-a (23.0023.15): Cărţi şi reviste.
23.45. Jurnalul pentru străinătate în limba franceză şi germană.
23.55. Ultimele ştiri.

SÂMBĂTA 27 FEBRUARIE 1937

ORA DIMINEŢII (6.30—7.30)
6.30: Deschiderea emisiunii. Gimastică ritmică. Radio jurnal. Concert de dimineaţă (discuri). Sfaturi gospodăreşti şi medicale.
7.30: Inchiderea emisiunii.
13.00: Ora. Culturale. Sport. Cota Dunării.
13.10: Concert de prânz. Muzică variată (discuri).
14.10: Radio jurnal. Ora. Mersul vremii. Bursa. Ştiri interne şi externe.
14.30: Muzică distractivă (discuri).
15.15: Ora străjerilor.
I. „Ecaterina Teodoroiu“, de Ira Olga Cosco;
II. „Ecaterina Teodoroiu“, scenariu radiofonic jucat de străjerele cercetaşe ale şcoalei de menaj „Eraclide“, sub direcţia d-nei Ciortan.
III. Ştiri străjereşti.
18.00: Concertul fanfarei reg. de gardă călare, cond. de subit. Ioan Todor.
19.10: Ora. Mersul vremii. Actualităţi.
19.10: Concert de muzică variată al orchestrei radio.

UNIVERSITATEA RADIO
20.00: Prof. M. Ralea.
20.20: D-na Marica Bernard-Paris. violoncel.
20.55: Poşta Radio.
21.10: In ritm de dans! cântă Jazzul Melody.
22.30: Radio jurnal. Sport.
22.45: Concert de muzică populară Taraful Fănică Luca.
23.45: Jurnal pentru străinătate.
22.55: Ultimele ştiri.

La Camera

Afacerile societăţii de telefoane

— Interpelarea d-lui deputat Leon Scridon, în legătură cu operaţiile de sute de milioane ale americanilor.

Şedinţa de ieri a Adunării Deputaţilor s'a deschis la ora 4.30, sub preşedinţia d-lui Tache Slăvescu.

Pe banca ministerială, d-nii Ion Inculeţ şi R. Franasovici.

La sumar, d. **Constantinescu-Bordeni**, a protestat împotriva cnezurii.

D. **Leon Scridon** îşi desvoltă interpelarea cu privire la societatea de telefoane,

După ce prezintă un bogat material documentar, referitor la încheierea şi executarea contractului, ce statul român a făcut cu societatea română de telefoane, d. deputat **LEON SCRIDON**, declară: „Cred că am isbutit să dovedesc cu câtă uşurinţă s'a procedat din partea guvernului naţional-ţărănist, din 1930, la încheierea celui mai oneros contract, întocmit cândva de statul român.

„Aceasta fiind situaţia reală a societăţii române de telefoane, am făcut dovada:

REA CREDINTA

„Că întreprinderea americană I. T.T., reprezentată prin aşa zisa societate română de telefoane, păşind la executarea contractului, din chiar primul moment, a procedat cu o vădită lipsă de bună credinţă, păgubind statul cu lei 243.000.000 prin subevaluarea instalaţiunilor telefonice cumpărate dela statul român. Căci, deşi guvernul naţional-ţărănist obţinuse ratificarea acestui contract, asigurând Parlamentul ţării că, în baza actelor de evaluare întocmite de regia autonomă P.T.T., preţul de cumpărare va fi cel puţin un miliard lei, societatea română de telefoane n'a plătit drept preţ de cumpărare decât suma de 757 milioane.

GRATUITAŢI

„Că Statul român, tot în legătură cu preluarea instalaţiunilor telefonice, a fost păgubit cu multe zeci de milioane prin faimoasa convenţie încheiată la 4 Ianuarie 1931, tot de guvernul naţional-ţărănist, prin care linii telefonice secundare, circuite, instalaţiuni, materiale, uzine, etc., retrecute în inventarul de evaluare şi deci neplătite, au fost trecute fără nici o contra-valoare în mod gratuit, în patrimoniul soc. române de telefoane.

„Am afirmat, şi am făcut dovada mai departe, că această societate de telefoane s'a făcut vinovată de neexecutarea celor mai esenţiale obligaţiuni, încălcând principalele îndatoriri contractuale, cuprinse în art. 16 din contract şi anume:

„Nu s'a conformat obligaţiunii de a executa în termen de cinci ani, planul de investiţie, specificat la punctele 1-5 din art. 16, n'a executat nici măcar a zecea parte din ceeace trebuia să facă. In termen de 5 ani n'a automatizat pe lângă completarea automatizării Capitalei, decât oraşele: Ploeşti şi Sinaia, deşi conform contractului era obligată în termen de 5 ani, să automatizeze încă 11 oraşe principale din ţară.

„Obligată apoi să înfiinţeze tot în termen de 5 ani, 15 circuite fizice, n'a înfiinţat în acest termen nici un singur nou circuit, peste cele preluate dela Stat cu ocaziunea încheierii contractului.

JECMANEALA, CA IN CODRU

„De desvoltarea şi îmbunătăţirea serviciului telefonic rural, această societate de telefoane, s'a desintere-sat complectamente, căci desvoltarea acestui serviciu telefonic, este doar prea puţin rentabil, după concepţia americanilor.

„A încălcat dispoziţiunile cuprinse în punctul 1 din art. 21 al contractului, nu numai prin aceea, că n'a redus tariful telefonic — aşa cum guvernul naţional-ţărănist ne-a dat asigurări formale la votarea legii de ratificare —, dar acest tarif a fost urcat în mod excesiv şi nemotivat. Soc. de telefoane a mai uzat de mijloace de constrângere nepermisă, şantajând publicul, îndreptăţit de a beneficia de vechiul tarif, să accepte noul tarif şi speculând mai ales publicul dela ţară, constrângându-l la plata unor supra taxe ilegale.

FACTURI DE COMPLEZENŢA

„Profitând de situaţiunea statului, pus în imposibilitate de a exercita un control eficace asupra investirilor de sute de milioane ce se fac în contul Statului Român, Societatea Română de Telefoane, justifică aceste investiri, fără caet de sarcini, prin simple facturi, emise de propria ei întreprindere anexă. Standard-Electrica, care în mod ilegal se bucură şi dânsa de scutire de taxe fiscale şi impozite către stat.

„Procedura aceasta a atras nu odată opunerea formală a reprezentanţilor Statului din consiliul de administraţie, împotriva încercării de a conta în sarcina Statului investiri inexistente în scopul de a majora în sarcina Statului preţul de răscumpărare a instalaţiunilor telefonice.

ŞI LEFURI PRINCIARE

„Printr'o risipă scandaloasă în ceeace priveşte plata angajaţilor străini, retribuiţi cu lefuri princiare, beneficiul este astfel micşorat, încât Statul român n'a luat în primii patru ani de executare a contractului anual decât o sumă de abia 20 milioane, până când sub administraţia Regiei Autonome P. T. T. Statul român în anul 1929 a încasat pe urma telefoanelor un beneficiu net de 73 de milioane, astfel că, Statul român a fost păgubit în primii cinci ani de executare a contractului, cu suma de peste 250 milioane, cât ar fi încasat în plus sub administraţia Statului.

„Statul român mai suferă însă prejudicii materiale mari, căci autorul contractului în schimbul sumei de 20 milioane plătită anual de Societatea română de telefoane, a consimţit în favorul Societăţii române de telefoane, prin contract la scutirea de orice taxe fiscale şi impozite, cari în realitate fac o sumă mult mai mare ca şi suma de 20 milioane încasată anul de Stat.

„Nesocotind dispoziţiunile cuprinse în art. 18 din contract, Soc. ro-

D. LEON SCRIDON

mână de telefoane încalcă drepturile câştigate ale personalului P. T. T., preluat cu ocaziunea încheierii contractului, căruia îi aplică un tratament inechitabil, ba chiar revoltător.

SALBATACII FAŢA DE ROMANI

„Funcţionarii superiori români, cu practică îndelungată şi state de servicii pline de elogii, sunt puşi sub ordinele unor angajaţi tineri străini, fără titluri, fără nicio pregătire de specialitate, să îndeplinească funcţiuni incompatibile cu situaţia lor avută la Stat.

„Lefurile funcţionarilor proveniţi dela Regia Autonomă P. T. T. sunt bifurcate, în salar şi aşa zisă gratificaţiune, după care Soc. de telefoane reţine funcţionarilor cota cuvenită Casei Generale de Pensiuni, pe care însă începând din 1 Ianuarie 1934 n'a vărsat-o Statului, astfel că Statul a fost şi este păgubit anual cu suma de peste 8 milioane.

„Fără nici un drept, sub denumire de amendă perpetuă, unui număr de 57 funcţionari români, le este suprimată gratificaţia.

„Asupra funcţionarilor preluaţi dela P. T. T. se exercită o permanentă presiune de scoatere la pensie înainte de vreme, prin transferări ilegale, ca astfel plata acestui personal scos la pensie să fie trecută în sarcina Statului.

„Interese privind apărarea naţională şi siguranţa Statului, sunt realmente periclitate prin nesocotirea şi încălcarea obligaţiunilor cuprinse în art. 11 punctul 1, privind angajarea personalului nou.

FRAUDE FANTASTICE

„Soc. de Telefoane deşi obligată să angajeze personalul nou prin intermediul Regiei Autonome P.T.T., cu prestare de jurământ, tot, dar absolut tot personalul nou angajat în cursul a cinci ani, n'a depus acest jurământ de credinţă. Personalul pus la conducerea celor mai importante servicii, se recrutează din simpli angajaţi, în partea lor covârşitoare străini, cari neavând calitatea de funcţionari publici, nu prezintă nici o garanţie pentru păstrarea secretelor Statului şi ale particularilor.

„Datorită acestei situaţiuni, toate neregulile şi fraudele săvârşite în cursul a 5 ani la Societatea de Telefoane, au fost aranjate cu discreţia cuvenită, iar funcţionarii defraudatori deşi administrau averea Statului, n'au fost daţi pe mâna Parchetului.

SA RASPUNDA MINISTERUL

„In faţa acestei situaţiuni aştept răspunsul d-lui ministru de comunicaţii, care va trebui să declare în faţa ţării dacă îşi însuseşte punctul de vedere exprimat în raportul prin care a fost prezentată legea de ratificare a Parlamentului, şi prin care s'a susţinut că acest contract este cinstit conceput, cinstit redactat, perfect studiat, respectuos pentru drepturile Statului, şi pentru care motive poporul românesc trebue să fie recunoscător, d-lui Virgil Madgearu, sau este acest contract o ruşine pentru Ţara Românească, aşa cum a declarat de pe banca ministerială d. ministru dr. Costinescu şi deci trebuie să se procedeze fără amânare, la aplicarea cuvenitelor sancţiuni".

La urmă şi-a desvoltat interpelarea, cu referire la colonizări, d. prof. Giurescu, despre care ne ocupăm în pagina a patra.

Şedinţa s'a ridicat la ora 8.

Azi, la ora 4, şedinţă.

Senatul

Concesionarea vânzării articolelor monopolizate

Şedinţa s'a deschis la orele 4 sub preşedinţia d-lui *N. Bănescu*.

Pe banca ministerială d-nii: *I. Nistor, M. Negură, M. Cancicov şi V. Iamandi*.

D. AL. SAMOILA întreabă pe d. ministru al muncii dacă ştie că Direcţiunea generală C.F.R. nu respectă dispoziţiunile legii meseriilor prin care se acordă meseriaşilor reduceri pe C.F.R. pentru transportul materialelor.

D. M. BADARAU adresează o comunicare d-lui ministru al justiţiei referitor la repartizarea magistraţilor în diferite comisiuni noui înfiinţate. Cere ca aceste delegaţiuni să se repartizeze echitabil.

Se ia în discuţiune proiectul de lege pentru încurajarea artelor plastice, votându-se.

D. N. JECHEANU, luând cuvântul la discuţiunea generală a proiectului de lege pentru valorificarea plantelor textile, arată că această lege este foarte necesară întrucât în ultimii 7 ani ţara noastră a cumpărat din străinătate mărfuri textile în valoare de 40 miliarde lei.

In ce priveşte cadrul atât al structurii plantelor textile cât şi al industrializării lor, d-sa spune că avem Institutul de cercetări agronomice care este obligat să avizeze măsurile şi în această direcţie.

D. M. NEGURA, ministrul cooperaţiei, spune că scopul acestei legi nu poate fi încadrat în legea de încurajare a agriculturii, care se ocupă în special cu technicizarea agriculturii şi de mijloacele în vederea asigurării unei producţiuni cât mai rentabile.

Acest proiect tinde numai în introducerea unor plantaţiuni sau la ameliorarea producţiunii textillelor din ţara noastră.

Proiectul luat în considerare, după ce i se fac o serie de amendamente, se votează apoi în total cu bile.

DISCUŢIUNI ASUPRA CONCESIONARII MONOPOLULUI SARII ŞI ALCOOLULUI

D. M. CANCICOV, ministrul finanţelor, răspunde comunicării d-lui prof. A. C. CUZA, adresată în şedinţa de Marţi, referitor la concesionarea vânzării articolelor monopolizate: *sarea şi alcoolul*.

D. PROF. A. C. CUZA, arată că această problemă îl interesează de mulţi ani şi nu numai din punct de vedere financiar, ci din punct de vedere sanitar şi mai ales din acela al protecţiei muncii naţionale.

„In anul 1894 — *spune d. prof. Cuza* — am mai făcut o intervenţie în cest sens la Cameră. Pe vremea aceia ministrul de finanţe era Manole Gherman, prim ministru era Lascar Catargiu, iar ministru de domenii Petre Carp.

Problema îi interesa pe câteşi trei.

Ea ca deputat tânăr m'am adresat d-lui MANOLE GHERMAN, spunându-i că la toamnă voi veni cu un proect de lege asupra monopolului alcoolului".

In continuare d.Cuza arată cum a venit în toamnă cu acest proiect al monopolului vânzării alcoolului, prin care urmărea să apere sănătatea publică, grav otrăvită de cârciumarii jidani, cari speculează patima beţiei.

Proiectul n'a putut deveni lege din cauză că Manole Gherman *a făcut toate sforţările pe lângă partidul conservator pentru a nu-l susţine.*

D. Cuza *declară că dacă d-sa s'ar afla azi pe banca ministerială ar aplica acest proiect, în aceleaşi condiţiuni în care l-a conceput în anul 1894.*

Stăpânirea alcoolului de către vânzători jidani înseamnă: falsificarea băuturilor, specula, ataţarea beţiei şi ruinarea sănătăţii.

Este de părere să se ţină seama de toate aceste pericole într'o politică de monopol al alcoolului.

Se trece apoi la discuţia în continuare a proiectului de lege a muncii de folos obştesc.

D. I. MUMUIANU luând cuvântul aduce o serie de critici proiectului.

La propunerea d-lui gen. A. VAITOIANU, Senatul hotărăşte că în şedinţa de azi, fixată pentru interpelări, să se ia în discuţiune proiectul legii muncii de folos obştesc, iar interpelările fixate pe azi, să se ţină în şedinţa de Sâmbătă.

Şedinţa s'a ridicat la orele 7 seara. Azi la 4 d. a. şedinţă.

ROMANII

Voi cu inima creştină:
De pe ochii voştri rupeţi
Pânza'ntinsă de duşmani,
Nici un ac dela jidani!

Politice

D. ION INCULEŢ, vicepreşedintele consiliului de miniştri, a vizitat aseară pe d. Ion Mihalache, preşedintele partidului naţional-ţărănesc.

*

In ŞEDINŢA de eri a Senatului s'a votat, după ample discuţiuni, proiectul de lege pentru încurajarea şi îndrumarea culturii, industrializării şi valorificării plantelor textile.

*

La ministerul finanţelor a avut loc eri o conferinţă între d-nii Valeriu Pop, ministru industriei şi comerţului, P. Bejan, subsecretar de stat la preşedinţie şi G. Vântu, deputat. S'a discutat îndelung legea minelor, fără însă a se ajunge la vreo hotărire.

*

UN INCIDENT s'a iscat în şedinţa de ieri a Senatului, între d-nii Matei Vasiliu şi Emil Diaconescu, pe chestia proiectului de lege din iniţiativă parlamentară care dă drept licenţiatelor în teologie să fie numite profesoare de religie.

*

IERI la Senat s'a votat proectul de lege pentru încurajarea artelor plastice.

*

IN VEDEREA intensificării relaţiilor culturale dintre ţara noastră şi republica polonă, d. dr. C. ANGELESCU, ministrul educaţiei naţionale a fost invitat în Polonia.

D-sa va părăsi ţara la 15 Martie a. c. însoţit fiind de d. CONST. KIRIŢESCU, secretarul general al ministerului şi directorul învăţământului superior, în vederea acestei vizite.

*

GURAHONŢ, 21 FEBR. — In localitatea noastră, după obiceiul strămoşesc, din iniţiativa legionarelor şi legionarilor din localitate, s'a oficiat parastas pentru legionarii eroi căzuţi, Moţa şi Marin şi s'a depus o frumoasă coroană şi la troiţa eroilor căzuţi pentru întregirea neamului. Serviciul divin a fost oficiat de către 2 preoţi, luând parte toţi bunii creştini împreună cu legionarii din împrejurimi. Părintele locului V. BULZ a evidenţiat printr'o impresionantă cuvântare, faptele eroice a celor doi legionari căzuţi pentru ideea creştină, iar Cucernicul pr. M. MICLEAN, a dat citire testamentului lăsat de Ionel Moţa. Atât cuvântarea cât şi citirea testamentului au stors lacrimi din ochii tuturor celor prezenţi.

Peste 1.000.000 de Români
trăesc risipiţi dincolo de hotare

Interpelarea dela Cameră a d-lui prof. C. C. Giurescu. O. N. A. C.-ul n'a activat în ultimii ani

Am fost singurii cari ne-am ocupat în repetate rânduri de problema colonizărilor.

Importanţa pe care o prezintă această problemă cât şi faptul că în ultimul timp nu s'a putut vorbi de o activitate a Oficiului naţional al colonizărilor ne-a determinat să arătăm cari sunt greşelile săvârşite într'un mod foarte curios de conducătorii acestei instituţii, greşeli depe urma cărora Ţara Românească suferă pierderi ce niciodată nu vor putea fi uitate.

Fiindcă atât timp cât autorităţile noastre vor lăsa să hotărască de soarta Românilor de peste hotare un oficiu ca acel amintit mai sus, problema colonizărilor va însemna pentru toţi acei cari au sentimente cu adevărat româneşti o problemă ce se cere rezolvată cât mai curând şi numai într'un singur fel: în primul rând să fie trase la răspundere persoanele simandicoase dela Oficiul naţional al colonizărilor şi numai apoi să se purceadă la o acţiune sănătoasă pentru aducerea în ţară a fraţilor noştri, dar pe cari politicianismul îi ţine departe de ţara aceasta.

INTERPELAREA D-LUI DEPUTAT C. C. GIURESCU

Eri d. prof. C. C. Giurescu a făcut o interesantă interpelare la Cameră cu privire la problema colonizărilor, interpelare aşteptată cu viu interes încă de săptămâna trecută, când a fost anunţată.

D. prof. C. C. Giurescu a început prin a arăta cum sunt împărţiţi Românii din afara hotarelor.

„Astfel, în Rusia sovietică — spune d. prof. C. C. Giurescu — se găseşte un număr de moldoveni cari s'au aşezat în stânga Nistrului în decursul vremii. De pildă, Arbore crede că numai în trei guvernăminte: Kerson, Podolia şi Ecaterinoslav, erau vreo 262.000 de români. Ştefan Ciobanu, membru al Academiei Române, arată că numărul lor ajunge la 700.000. Un cercetător, în Moldova Nouă, Niculae Smochină, îi evaluează la peste un milion.

Prin urmare, vedeţi cât de deosebite sunt cifrele.

In ce priveşte statistica rusească, ea dă, pentru republica moldovenească cifra de 545.000 de locuitori. Adaug că Dembo, în studiul său, intitulat „Problema Basarabiei", apărut la Moscova în 1928, spune: „Moldovenii din Republica Moldovenească trebue să fie cam 50%. Statistica a dat acest număr pentru faptul că nu toţi au răspuns la recensământ în limba lor natală; însuşi un rus, într'o carte oficială apărută la Moscova, în 1928, recunoaşte că Moldovenii în Republica Moldovenească sunt minimum 60%, deci 327.000. Cred că putem să adăugăm la acest element încă o cifră pentru acei cari n'au răspuns în limba natală, precum şi pentru acei cari sunt răspândiţi în alte guvernăminte, în afară de Republica Moldovenească. Şi atunci, socotesc că nu sunt departe de realitate „că pentru Rusia putem da o cifră de 350.000—400.000 Moldoveni. Este o apreciere realistă, nu o apreciere dictată de considerente şovine sau patriotice, fiindcă plecăm dela însăşi cifrele pe cari le dau ruşii".

Mai departe d. prof. C. C. Giurescu se ocupă de românii din Iugoslavia D-sa spune că după date realiste avem în Banatul sârbesc circa 80.000 români, în Macedonia sârbească 16.000, ceiace este foarte puţin, deoarece sârbii în recensământul făcut de ei trec drept români numai pe cei naţionalişti.

„După mărturia profesorului bulbar Ştefan Romanski, în studiul său intitulat „Românii dintre Timoc şi Morava', reese că Românii locuesc în Craina pe o suprafaţă de 10.773,7 km. p. şi acoperă judeţele Negotin şi Pojarevaţ şi plăşile: Zaicear şi Bolevat, din judeţul Zaicear şi Peracin, Despotovaţi şi Zvilainaţi, din judeţul Ciupria.

In 1905 populaţia totală a acestui ţinut se urca la 503.658 suflete în 391 sate, dintre cari 151 curat româneşti, 42 mixte şi 198 sârbe şi alte naţionalităţi.

In ce priveşte cifra de 350.000 pentru Românii din Iugoslavia, cred că iarăşi nu se poate formula nici un fel de critică asupr amodicităţei şi asupra exactităţei ei.

In Bulgaria, deasemeni, românii se găsesc în număr destul de mare, care se ridică la peste 120.000.

Cu privire la statisticile pe care ni le dă Grecia, referitor la numărul românilor din această ţară, ele nu corespund deloc realităţii. Totuşi se poate preciza că în Grecia există 200 000 de suflete româneşti.

Continuându-şi expunerea d. prof. C. C. Giurescu trece în revistă românii din Albania, Ungaria şi Cehoslovacia

In Albania avem, după un recensământ din 1930, 40.000 de români, în Ungaria peste 40.000 iar în Cehoslovacia 15.000.

După aceasta, d. prof. C. C. Giurescu încheie cu partea statistică, ajungând la un total de 1.042.000 până la 1.100.000 de români situaţi în afara hotarelor.

INTERVENŢIA D-LUI OCTAVIAN GOGA

Spaţiul nu ne permite să inserăm în întregime întreaga expunere a d-lui C. C. Giurescu, att pemfwyp resantă şi documentată, pentru a arăta opiniei publice româneşti condiţiile de trai ale Românilor de peste hotare, fraţi de-ai noştri şi mai îndreptăţiţi ca mulţi alţii să trăească pe pământul Românie. Aceştia mulţi alţii sunt jidanii.

D. Octavian Goga a arătat, de pildă, în ce constă transformarea demografică din nordul Ardealului prezicând că în timpul războiului s'a făcut o deplasare de populaţie din Galiţia în Maramureş.

Numărul jidanilor stabiliţi cu această ocazie în Romănia se ridică la peste 65.000 numai în Maramureş.

500 DE COLONIZARI IN 3 ANI!?

D. prof. C. C. Giurescu nu şi-a putut termina eri interpelarea urmând ca Joia viitoare s'o continue.

Totuşi, în urma celor expuse este clar că organele de resort nu s'au interesat câtuşi de puţin de soarta Românilor de peste hotare.

Iar Oficiul naţional al colonizărilor trebue să răspundă datorită cărui fapt în ultimii trei ani nu s'au făcut decât 500 de colonizări, deşi numărul Românilor cari trebuesc colonizaţi în România se ridică la peste 1.000.000.

„D. prof. C. C. Giurescu s'a ocupat în prima parte a interpelării numai de o serie de date foarte semnificative, dar cărora le mai li pseşte ceva: o largă expunere a cauzelor cari au determinat această stare de fapte.

v. dov.

Liberal-georgiştii
despre ultimele evenimente

In şedinţa de eri a Camerei, d. deputat N. Constantinescu-Bordeni, în numele partidului liberal-georgist, a făcut următoarele declaraţii în legătură cu ultimele evenimente:

„In şedinţa de ieri s'au citit Decretele, cari arată schimbările intervenite în conducerea mai multor departamente la 23 Februarie a. c. Am aşteptat, însă, zadarnic ca, odată cu faptul remanierei, să se dea Parlamentului lămuriri asupra motivelor ce au determinat-o şi a împrejurărilor ce au îndreptăţit-o.

„Dacă s'ar fi urmat o viaţă parlamentară normală, nu ar fi fost desigur nevoie de intervenţia noastră.

D. preşedinte al consiliului, însă, fie din desconsiderare, fie din alte motive ce nu ne sunt cunoscute, nu a ţinut seamă de dreptul reprezentanţilor Naţiunii, de a fi informaţi în aceasiă privinţă.

„De aceea ne socotim deplin îndreptăţiţi de a întreba:

„Cari sunt motivele cari au provocat în împrejurările de faţă această modificare a componerii guvernului? Aceasta cu atât mai mult cu cât cenzura şi-a exercitat din nou toate rigorile, împiedicând orice comentariu, până şi întrebări din cele mai fireşti.

Mari neînţelegeri la naţional-ţărănişti

La delegaţia permanentă a partidului naţional-ţărănesc, care a avut loc ieri, nu au participat d-nii prof. N. Costăchescu şi dr. N. Lupu, deşi au fost rugaţi cu insistenţă să ia parte la şedinţă.

Se ştie că d. N. Costăchescu pretinde excluderea anumitor elemente şi afirmarea politicii sincere, iar d. dr. N. Lupu vrea ca partidul să adopte o atitudine identică mentalităţii bolşevice.

Miercuri, 3 Martie, când membrii delegaţiei sunt din nou convocaţi, se va vedea dacă d. Ion Mihalache e în măsură să aplaneze aceste conflicte.

Ministerul educaţiei naţionale
are interes să nu trimeată la Parchet dosarele infractorilor ? !

Am scris în câteva reportagii trecute, despre abuzul de putere şi falşurile inspectorului şcolar N. MARACINESCU.

Impotriva acestuia, organele oficiale ale ministerului au stabilit grave acuzaţiuni.

Contenciosul ministerului chiar, dispusese în urma avizului d-lui ministru dr. ANGELESCU, trimeterea dosarului acestui infractor, la Parchet.

Intre timp intervine politicianismul care opreşte dosarul pe loc, câştigându-se în felul acesta timp necesar prescrierii delictului.

Art. 164 al. II. din noul cod penal PREVEDE CA INCRIMINAREA SE STINGE prin trecere de trei ani

Ori în cazul inspectorului Măracinescu mai sunt două zile — astăzi şi mâine — pentru împlinirea termenului de trei ani de zile dela comiterea delictelor.

Sfârşitul lunei Februarie, dacă d. dr. C. ANGELESCU nu va da până atunci pe mâna Parchetului pe vinovat, va consemna o nouă mişelie la ministerul educaţiei naţionale.

Noi atragem încăodată răspicat atenţiunea celor în drept, asupra acestui caz.

Iar pe d. ministru dr. C. ANGELESCU îl întrebăm: MINISTERUL EDUCAŢIEI NAŢIONALE A AJUNS ADAPOSTUL TUTUROR CLIENŢILOR PARCHETULUI?

Proiecte votate de Cameră

Adunarea Deputaţilor a votat, cu bile, în şedinţa de ieri, proiectul de lege al eforiei I. O. V. şi proiectul de lege pentru autorizarea ministerului de industrie şi comerţ de a ceda unele terenuri şi imobile.

O cruntă sfidare a mizeriei din ţară
— Puhoiul raportorilor bugetari. Satisfacerea partizanilor politici. —

Relatăm în altă pagină a ziarului nostru, că au fost desemnaţi raportorii bugetelor ieri după amiază, la Cameră.

Dacă într'un reportagiu special ne ocupăm de această chestiune, este pentrucă ceeace s'a hotărît, constitue o cruntă sfidare a mizeriei, care încercuieşte ţara ajunsă la cheremul politicianilor.

Să precizăm:

Fiecare minister are un raportor bugetar.

E normal să fie aşa.

Nu avem de ridicat nici un protest.

Dece, însă anexele departamentelor au câte un alt raportor?

Poftim, citiţi:

LA FINANŢE, pe lângă d. Grigorescu, mai sunt: d-nii Emil Codreanu, la Monopolul alcoolului; Emil Folea, la Casa de depuneri; Ion Floroiu, la Monetăria naţională; Iuliu Nasta, la Monitorul Oficial; Remus Nestor, la C. A. M.; D. Angelescu, la Casa de amortizare; Ion Tibil, la Casa de pensii.

LA INTERNE, pe lângă d. Honoriu Bănescu, mai este d. Oprea Mircea, la Oficiul naţional de turism.

LA JUSTIŢIE, pe lângă d. N. Stoeanovici, mai este d. M. Rarincescu, la penitenciare.

LA AGRICULTURA ŞI DOMENII, pe lângă d. Tr. Bertesianu, mai sunt: d-nii Ion Drăghici, la Parid; V. Marcu, la Caps; Hogea Gh., la Onac şi Radu Săveanu, la Reaz.

La muncă, pe lângă d. dr. D. Ianculescu, mai sunt: d-nii Ion Florian, la Onef; I. M. Gelle, la spitalul Sf. Spiridon; V. Vâlsănescu, la Liga contra tuberculozei şi Popescu N., la asigurările sociale.

LA INDUSTRIE ŞI COMERŢ, pe lângă d. Daniel Tecău, mai este şi d. M. Sterescu, la Rimma.

LA APARAREA NAŢIONALA, pe lângă d. C. Bursan, mai este şi d. M. Condrus, la ad-ţia moşiilor armatei.

LA LUCRARI PUBLICE, pe lângă d. Al. Alexandrini, mai sunt: d-nii T. Popovici, la drumuri; Gh. Onose, la P. C. A. şi Take Slăvescu, la Casa muncii C. F. R.

Gândiţi-vă, oameni buni, că fiecare raportor este gras răsplătit pentru cele câteva cuvinte ce le rosteşte în Cameră.

Şi mai gândiţi-vă, voi cetăţeni calici, că la Senat sunt alţi raportori.

Tot aşa de mulţi!

Şi tot aşa de scump răsplătiţi.

In felul acesta, oare, îşi propune guvernul să realizeze o altă viaţă?

O, şi nu-i nimeni care să pună stavilă acestor nemaipomenite îndrăzneli?...

Comunismnl îşi continuă acţiunea

(Urmare din pagina I-a)

dreptul să vorbească de ordine în această ţară pe care guvernările d-sale nenorocite au anarhizat-o şi nu va putea convinge pe nimeni că nu există nici o legătură între partidul d-sale şi comuniştii. Fiindcă nu este nimeni atât de naiv să-şi închipue că un adversar te poate susţine cu atâta căldură cum îl susţin comuniştii pe d-sa.

In acelaş timp atragem atenţia guvernului atât de zelos când e vorba să aplice rigorile legii excepţionale împotriva reportagiilor noastre politice, asupra acestei bizare situaţii care arată o totală lipsă de vigilenţă a autorităţilor faţă de mişcarea comunistă. Manifeste ca acestea pe cari le avem în faţa noastră sunt menite să provoace cu vremea mişcări şi revolte în rândurile muncitorilor şi să pregătească situaţii ca acelea înregistrate la Atelierele Grivita, la Lupeni sau aiurea.

Este uşor să exerciţi cenzura asupra tipăriturilor ce-ţi vin singure sub nas dar rostul cenzurii este mai ales pentru interzicerea acelor manifeste cari sunt o flagrantă atâtare la revoltă împotriva autorităţii constituite. Pe acestea am vrea să le vedem scoase din circulaţie fiindcă sunt în adevăr primejdioase existenţii noastre naţionale. Altcum nici guvernul nu poate avea dreptul să mai vorbească de autoritatea lui,

Petru Bănescu

Ce modificări se vor aduce legii contribuțiilor directe

Eri a fost trimis consiliului legislativ proectul de lege pentru modificarea art. 30, 39, 48, 74 și 106 din legea contribuțiilor directe.

NORMELE DE IMPUNERE PENTRU MICII COMERCIANȚI ȘI INDUSTRIAȘI

Prin modificarea art. 30 se extinde patenta fixă până la 300 mii lei venit și se înființează încă trei clase, pentru 200—250—300 mii lei venit impozabil, fixându-se astfel 13 clase de patentari. Totodată se desființează comisiile de clasificare, aceasta urmând să se facă de către comisiile de impunere, în conformitate cu normele prevăzute de art. 74.

INASPRIREA REGIMULUI FISCAL PENTRU SOCIETAȚILE ANONIME

Prin modificarea art. 39 se fixează modul de impunere la impozitul minimal al societăților anonime.

Pentru societățile pe acțiuni impozitul minimal se stabilește asupra unui venit prezumat, care rezultă din aplicarea unui coeficient de 1% pentru societățile industriale, cât și cele comerciale, la capitalul de minimum 5 milioane lei, constatat prin bilanț.

Să sperăm că prin înăsprirea regimului fiscal pentru societățile anonime, se vor anula și anumite privilegii, de care beneficiază societățile anonime în familie, asupra cărora vom reveni printr'un alt articol.

REDUCEREA IMPOZITULUI ASUPRA LUCRARILOR LITERARE ȘI ȘTIINȚIFICE

Prin modificarea art. 48 se reduce la 1% impozitul pentru lucrările literare, artistice, științifice și didactice, dela 4%, cât era până acum.

Insfârșit, prin modificarea art. 74 se încadrează modificările dela art. 39, iar prin modificarea art. 106 se încadrează obligațiunile prevăzute de art. 53.

După ce consiliul legislativ își va da avizul, probabil Luni, proectul de lege pentru modificarea legii contribuțiilor directe va fi luat în discuție de comisia fiscală a Adunării deputaților.

P. T.

Concesionarii de energie electrică

plătesc 0,60% la redevențele comunei

Potrivit legii asupra energiei, publicată în Monitorul oficial nr. 148 din 7 Iulie 1930, comunele concesionează la diferite persoane sau societăși construirea și exploatarea rețelelor, precum și distribuirea și vânzarea energiei electrice pe teritoriile lor, iar drept preț al concesiunei comunele primesc o redevență anuală.

La aceste contracte se datorează impozitul proporțional 0,60% la totalul sumelor ce comunele primesc anual ca redevență și ca participare la beneficii, pe care îl plătesc concesionarii.

In cazul când concesionarul sau întreprinderile concesionare nu se vor conforma în termen, organele în subordine ale ministerului de finanțe au primit dispoziții să dreseze procese verbale de contravenție.

V.za carnetelor ofițerilor de rezervă

începe la 1 Martie

Viza carnetelor ofițerilor de rezervă și controlul echipamentului de campanie se execută cu începere dela 1 Martie până la 31 Maiu a. c., la Cercurile de Recrutare respective.

Se vor prezenta la viză toți ofițerii inferiori de rezervă concentați și asimilați cu ținuta nr. 29 (de campanie).

Ofițerii de rezervă cari din cauze de forță majoră nu se vor putea prezenta personal, pot trimite carnetul la Cercul de Recrutare printr'o rudă apropiată majoră sau prin poștă recomandat. însoțit de un raport scris în care se vor arăta: Cauzele cari îl împiedică a se prezenta personal la viză; dacă au echipamentul și harnașamentul complect sau în ce stare îl au.

Ofițerii de rezervă, care vor fi dovediți că au făcut rapoarte neexacte, sau care pentru prezentare au împrumutat echipament sau harnașament străin, li se vor aplica sancțiunele prevăzute de art 24 aliniatul ultim din regulamentul legii ofițerilor de rezervă

Ofițerii de rezervă dispensați de mobilizare pe anul în curs, vor prezenta cu această ocazie și certificatul de dispensă Md. D. O.

Ofițerii generali și superori, au latitudinea, fie de a se prezenta personal pentru viză, fie de a trimete carnetul la Cercul de Recrutare unde sunt înscriși. In acest caz, vor comunica adresa complectă și profesiunea cu specialitatea ce exercită.

Nu se vor prezenta la viză și control: Ofițerii de rezervă care au fost concentrați în cursul anului 1936; Ofițerii de rezervă cari au împlinit limita de vârstă pentru a fi trecuți în retragere; Ofițerii de rezervă aflați în străinătate, vor proceda la fel adresându-se atașaților militari, la legații și consulate.

S'au reluat cursele

de vapoare ale N.F.R.-ului

Cu începere de astăzi au fost reluate cursele de călători, bagaje și mărfuri cu vapoarele N. F. R. pe distanța Brăila-Galați-Tulcea-Vâlcov și legătura la Tulcea pentru Sulina.

Liniile de pasageri și mărfuri Galați-T. Severin și T. Severin-Bozias vor fi reluate după 15 Martie a. c.

Intre timp vor mai fi redate circulației pentru curse regulate liniile Galați-Brăila și Măcin-Brăila-Hârșova.

Ministerul Agriculturii și Domeniilor
Administrația Exploatărilor Agricole ale Statului

Publicațiune

Se aduce la cunoștința generală că în ziua de 8 Martie a. c., orele 8 dimineața, se va ține licitație publică, cu oferte închise și sigilate, în localul Primăriei Talmaz, județul Tighina, pentru arendarea pe termen de 4 (patru) ani, cu începere dela 1 Ianuarie 1937 și până la 31 Decembrie 1940, a livezilor statului, specificate în tabloul ce se poate vedea, în orice zi de lucru, în orele legale de serviciu, cu sediul în comuna Copanca, jud. Tighina, precum și la sediul Administrației Exploatărilor Agricole, strada Colței No. 27 București, Serviciul Viticulturii și Horticulturii.

Licitația se ține în conformitate cu Legea Contabilității Publice, a regulamentului Oficiului Central de Licitații, a normelor generale, pentru ținerea licitațiilor publice, a publicațiunii inserate în „Monitorul Oficial" No. 1937, precum și a condițiunilor speciale stabilite prin proiectul de contract de care amatorii pot lua cunoștință în același timp și loc. odată cu tablourile de livezi, ce sunt scoase în licitație.

No. 1743 18 Februarie 1937

Pentru conformitate. (ss) *Indescifrabil.*

Starea agricolă din țară

Direcțiunea agriculturii din ministerul agriculturii și domeniilor anunță că starea agricolă din țară este excepțional de bună, datorită timpului.

Astfel până și regiunea din Sudul Basarabiei, care în ultimii ani a lăsat foarte mult de dorit, se prezintă în momentul de față foarte bună.

ARO: REGINA ELISABETA A ANGLIEI

Situația sumară a Băncii Naționale

La 30 Ianuarie 1937

Față de situația din 16 Ianuarie se constată o creștere a stocului metalic al Băncii, care nealimentat cu devize, ci numai cu aur metalic se ridică la 15 miliarde 643.784.561 față de 15 miliarde 613.746,331 săptămâna precedentă.

Stocul devizelor, e de 740.328 față de 5.729.577.

Devizele rezervate importului în creștere 1.969.802.565 față de 1.938.346.823.

Devize în clearing, 1 miliard 769.185.831 față de 1.992.542.686.

Portofoliul comercial, scade, la 6.095.981.310 față de 6.140.224.470.

Portofoliul datoriilor agricole și urbane, aproape neschimbat la 2 miliarde 422.804.594 față de 2.423.751.241.

Alte devize clearing spre negociere, 1.000.518.053 față de 1 miliard 058.882.884.

Circulația bancnotelor e în descreștere la 24.897.668.870 față de 24.923.324.810.

Depozitele la vedere, la 10 miliarde 989.063.320 față de 11 miliarde 219.934.146.

Totalul angajamentelor la vedere la 35.886.732.190 față de 36.143.258.956.

Raportul între stocul aur și angajamente, la 43.59% față de 43.21%.

Scontul 4½%.

Dobânda 5½%.

Lichidarea creanțelor și debitelor din exercițiile închise

Ce cuprinde noul proect de lege

La ministerul finanțelor s'a redactat defintiv proectul de lege pentru lichidarea creanțelor și debitelor din exercițiile închise.

LICHIDAREA CREANȚELOR

Creanțele înainte de 1934 se vor lichida prin bonuri de împozit și titluri de rentă 3%, precum și cu datoriile din același exercițiu chiar și cesionate.

Creanțele din 1934-1937 inclusiv vor fi plătite în întregime în numerar din bugetul 1937-38, în care s'au înscris sumele necesare, precum și prin compensare cu datoriile anterioare exercițiului 1936-37, chiar dacă sunt cesionate.

LICHIDAREA DATORIILOR PARTICULARILOR CATRE STAT

Datoriile particularilor către stat (ministere) și celor ce se încasează pentru alte autorități odată cu impozitele se lichidează:

a) Cele anterioare exercițiului 1932—33, la care se socotesc majorările și dobânzile aferente, se lichidează în întregime cu 20% numerar și 30% bonuri de împozit sau titluri de rentă 3%.

b) Acestea se pot lichida și prin compensare în proporție de 50% cu creanțele personale ale debitorului, anterioare exercițiului 1934—35 sau cu creanțe posterioare acestui exercițiu, dobândite pe cale de cesiune.

c) Sau, cu 30% creanțe anterioare exercițiului 1934—35, dobândite pe cale de cesiune și, restul de 20% în numerar.

Datoriile către stat din exercițiul 1932—1934 inclusiv, cu majorările și dobânzile aferente, vor fi achitate cu 20% numerar și 80% bonuri de împozit sau titluri de rentă 3%.

Acestea se pot compensa integral cu creanțe din același exercițiu, când debitorul este el însuși creditorul statului.

Compensarea lor se mai poate face cu creanțe din exercițiile 1934—37 inclusiv, personale sau prin cesiune. Sau, compensarea să se facă pentru 80% din debit cu creanțe din exercițiile 1932—34 inclusiv, sau anterioare robândite pe cale de cesiune și, pentru restul de 20% să se plătească în numerar.

Datoriile către stat din exercițiile 1934—1936 se pot lichida în numerar sau prin compensare cu creanțe contra statului, personale sau cesionate din exercițiile 1934—1938 inclusiv.

Datoriile către stat din 1936—37 vor fi achitate în numerar și prin compensare cu creanțe personale și din același exercițiu.

LICHIDAREA DATORIILOR PROVENITE DIN AMENZI

Datoriile particularilor către stat provenite din contravenții de tot felul, comise înainte de 1 Ianuarie 1932 se vor lichida definitiv cu 10 la sută în bonuri de împozit sau titluri de rentă 3% sau, cu 4% în numerar.

Pentru exercițiile 1932-34 inclusiv vor fi lichidate definitiv cu 20% bonuri de împozit sau titluri de rentă 3% sau, cu 8% în numerar.

Insfârșit, amenzile din exercițiile 1934-37 inclusiv vor fi achitate fără nici o reducere vor fi achitate fără sări, ca și debitele exercițiilor respective.

Proectul de lege mai privește datoriile ministerelor către casele autonome și orice altă instituție publică; lichidarea datoriilor județelor, comunelor, etc., între ele; și, sfârșește cu o serie de norme tranzitorii și finale.

P. T.

Raportorii bugetelor

Ieri după amiază s'au întrunit comisiile bugetare ale Camerei și au desemnat următorii raportori: d. C. ZAMFIRESCU, raportor al bugetului general; d. LEON GRIGORESCU, la finanțe; d. HONORIU BANESCU, la interne; d. N. STOIANOVICI, la justiție; d. I. PILAT, la externe; d. BERBERIANU, la agricultură și domenii; d. dr. D. MANOLESCU, la muncă și sănătate; d. TECĂU DANIEL, la industrie și comerț; d. C. BURSAN, la apărarea națională; d. N. TRESTIANU, la aviație și marină; d. AL. ALEXANDRINI, la lucrări publice; d. POP ȘTEFAN, la educația națională; d. I. C. NICOLAESCU, la culte și arte și d. C. TATARANU, la președinția de consiliu.

DIVERSE

COMISIA refacerii creditului, formată cu d-nii Gr. Dumitrescu, senator Damian și Alimănișteanu, s'a întrunit, ieri, la ministerul justiției, triind materialul legislativ întocmit în această privință de către oficiul de studii al B. N. R. Comisiunea a rămas a se întruni în cursul săptămânii viitoare.

*

O DELEGAȚIE formată din d-nii Roșculeț, deputat de Constanța, căp. Ștefan Nicolae, președintele Camerei de comerț și industrie din același oraș și județ și Dim Beloiu, s'a prezentat ieri dimineață în audiență d-lui Richard Franasovici, ministrul lucrărilor publice și al comunicațiilor, pentru a cere reducerea taxelor de magazinaj la silozurile din primul nostru port maritim.

*

DIN INFORMAȚIILE ce le deținem putem anunța că M. S. Regele va asista la congresul agricol ce va începe la 28 Februarie a. c.

După cum se știe congresul agricol va avea loc la Academia de înalte studii comerciale.

*

PRINTR'O decizie a ministerului cooperației s'au alcătuit comisiile pentru conturarea și delimitarea zonelor viticole din următoarele județe: Someș, Alba, Dolj și Tighina.

*

ADMINISTRAȚIA porturilor și căilor de comunicație pe apă (P. C. A.) a înaintat d-lui ministru R. Franasovici o adresă prin care cere ca instalațiile din portul petrolifer Constanța să fie reduse în patrimoniul său.

*

Azi după amiază la ora 5, se va ține la primăria sectorului III Albastru, ședința consiliului comunal, sub președinția d-lui primar Dem. Anastasescu.

*

La al XIII-lea congres agricol, care se ține în aula Academiei comerciale, vor lua cuvântul ca agricultori practici:

D-nii: C. GAROFLID președintele Uniunii Centrale a Sindicatelor Agricole, vorbind despre „Condițiile economice generale pentru o mai bună valorificare a producțiunii agricole" la secția II-a în ziua de 1 Martie, orele 9,30—13.

I. CAMARAȘESCU, vice președinte al Uniunii Centrale a sindicatelor Agricole ,despre „Raționalizarea culturii porumbului", la secția I-a în ziua de 28 Februarie, orele 16—20.

CONST. SESCIOREANU, membru în Consiliul Uniunii despre „Legea de organizare a agriculturii" în ziua de 28 Februarie, orele 18—20.

FRITZ CONNERTH, membru în Consiliul Uniunii despre „Valorificarea producției animale", secția II-a în ziua de 1 Martie, orele 9,30.

*

Cu începere de Luni 1 Martie a. c. autobuzele c. f. r. pentru Brașov vor pleca din Câmpina la ora 6 dim., iar din Brașov spre Câmpina la ora 13,40 cu legătura directă la București.

*

SFATUL NEGUSTORESC CENTRAL împlinind 25 ani de existență și activitate pe terenul profesional, va sărbători acest eveniment prin importante festivități patronate de d. Valer Pop, *ministrul industriei și comerțului.*

Din programul festivităților face parte și organizarea unui grandios bal care va avea loc mâine Sâmbătă 27 Februarie în saloanele Camerei de comerț și Industrie din Capitală.

Cei mai distinși artiști ai Capitalei vor da concursul în programul artistic al balului.

Jaz, orchestră, tombolă, diferite surprize.

Un bufet din cele mai bogate.

Participanții vor avea ocazia să petreacă clipe de adevărată recreație sufletească și de o manifestare de solidaritate profesională.

*

In urma rapoartelor primite de către direcția zootehnică din ministerul de agricultură s'a decis ca d. medic veterinar inspector general Brașoveanu Mihail dela Inspectoratul zootehnic și sanitar veterinar Chișinău, să se destitue din funcțiune pe ziua de 24 Aprilie 1937 și să se ridice dreptul de liberă practică a medicinei veterinare pe timp de zece ani.

*

IN CADRUL conferințelor organizate de Corpul Contabililor — Secția Ilfov — d. *Mihail Romașcanu*, va vorbi Luni 1 Martie 1937 ora 8 seara despre: „EUGEN CARADA LA BANCA NAȚIONALĂ A ROMANIEI".

Toți membrii Corpului, stagiari și autorizați sunt obligați de a participa la aceste comunicări pentru a putea fi trecuți în grade superioare. Comunicarea are loc la sediul Corpului Contabililor în str. Teilor nr. 12.

Intrarea liberă.

Casa Autonomă a Monopolurilor Regatului României
Direcțiunea Comercială. Serviciul Cumpărărilor

Publicațiune

Se aduce la cunoștința generală că în ziua de 30 Martie 1937, ora 10 dimineața, se va ține, în localul C. A. M., din B-dul Lascăr Catargiu No. 22, București, licitație publică, cu oferte închise, pentru aprovizionarea stabilimentelor C.A.M., cu diverse produse petrolifere, în cantitatea totală de circa 1.500.000 kgr.

Licitația se va ține în conformitate cu dispozițiile Legei Contabilității Publice, Regulamentului Oficiului Central de licitații și condițiunilor generale de cumpărare C. A. M.

Garanția va fi depusă în recipisa Cassei de Depuneri și Consemnațiuni, în plic separat.

Pentru orice alte informațiuni, cei interesați se vor adresa Direcțiunii Comerciale, Serviciul Cumpărărilor, în B-dul Lascăr Catargiu No. 22, București, în orice zi de lucru, între orele 12—13.30, unde se poate consulta și caietul de sarcini C. A. M.

Cum sunt șicanați negustorii români

din Capitală de oamenii primăriei

Comerciantul român E. Dragomirescu a făcut zilele trecute cerere către primăria Capitalei pentru a i se da autorizație să pună în fața magazinului său din str. Brezoianu o firmă transversală pentru reclama mărțișoarelor. D. ing. Cristea, din serviciul cadastrului primăriei, a încuviințat acest lucru. Omul și-a instalat emblema care nu mai putea suferi întârziere deoarece nu era cerută decât provizoriu, până la 5 Martie, cât ține sezonul mărțișoarelor. Ieri însă, s'a pomenit cu controlorul Teodorescu că vine să-i tae firma. Jidanului Ieșeanu, bijutier de la câțiva pași mai departe, care vinde mărțișoare nestingherit, nu i s'a făcut nici o șicană. Așa procedează oamenii primăriei...

Dece s'a sistat pensia

văduvei fostului frânar Ion Iordache ?

Comunicarea d-lui deputat Victor Rădulescu

Zilele trecute, la Cameră, d. Victor Rădulescu, deputat de Prahova, a făcut o interesantă comunicare, pe care o reproducem mai jos:

Rog pe d. ministru al comunicațiilor și lucrărilor publice să binevoiască a-mi răspunde — în termen legal, — de ce s'a sistat dela marele nostru război de întregire, plata pensiunii de bază de lei 14,50 lunar a nenorocitei văduve C. F. R. Ecaterina Ion Iordache, *aruncată astfel în mizerie ? ? !*

Numita văduvă a lui Ion Iordache — frânar c. f. r. mort în 1898 în accident de tren, dovedit de instanțele judiciare a fi fost provocat prin culpa și neglijența C. F. R. — este rămasă muritoare de foame la mila obolului public, ca urmare a relei voințe a organelor c. f. r., cari printr'un pretins exces de zel față de instituție, în pofida și disprețul chiar al ordinelor precise ale direcțiunii generale c. f. r. în pofida și disprețul sentințelor tribunalului, Curții de Apel și Inaltei Curți de Casație și Justiție — aci alăturate în copie, — în desconsiderația și disprețul ordinelor departamentului domniei voastre, *nu a binevoit să corecteze și să revie asupra acestei samavolnice măsuri, ce depășește arbitrarul, deși de peste 12 ani această nenorocită solicită dreptatea ,bătând la toate ușile și fiind purtată pe drumuri fără a avea măcar un răspuns.*

Ca urmare a mizerei sale pensionări, nenorocita văduvă s'a adresat justiției, care și-a spus cuvântul, condamnând C. F. R. la plata a 5000 lei daune, *ce ca urmare a cererei avocaților văduvei au fost eșalonate în pensiunea viageră de 30 lei lunar, specificate precis fiind de Inalta Curte de Casație și Justiție, ca* fiind despăgubiri altele decât cele de pensiune *de bază de lei 13,50 lunar stabilite* și plătite de Casa de Ajutor C. F. R., *deasemeni precis specificate în avizul consiliului de avocași C. F. R. și tot astfel precizate în chiar ordinul — aci alăturat în copie — al direcțiunii generale C. F. R.,* ca supliment de pensiune viageră, *—pe temeiul studiului făcut de contenciosul C. F. R.*

Organele în subordine c. f. r. au apreciat și dispus cu dela sine putere, încetarea plății pensiunii de bază de 13,50 lei lunar, cu toate precizările categorice menționate, contopind ambele drepturi numai în mizera pensiune viageră de 30 lei lunar, aceasta fără nici o rațiune și mai ales fără vre-un temei.

Rog stăruitor pe d. ministru al comunicațiilor ca prin dispozițiile categorice ce va binevoi a da, să se intre în legalitate, pentru ca drepturile acestei văduve să fie respectate de către instituțiile noastre de stat, așa precum a statornicit și justiția țării, hotărârilor căreia trebue să ne supunem în mod necondiționat. Rog a mi se da răspunsul în conformitate cu art. 121 al R. I. A. D.

Socotim că este de prisos să mai comentăm fapta creștinească a deputatului de Prahova.

Ea vorbește dela sine.

Și mai sperăm că d. ministru R. Franasovici va cerceta personal cazul și va ordona organelor ceferiste să intre numai decât pe linia legalității.

I. M.

Ședința asociației profesorilor

de limba română

Luni s'a ținut, la sediul Cercului profesorilor secundari, ședința „Asociației profesorilor de limba română din învățământul secundar".

A prezidat d. ȘT. POP, directorul colegiului Sf. Sava, secretar de ședință fiind d-șoara *Ec. Săndulescu.* Au luat parte la ședință numeroși membri noui, unii din provincie, a căror prezență a fost salutată de d. președinte.

Privitor la programa examenului de capacitate, comisiunea compusă din d-na *A. Saxu*, d-nii *C. Gerota* și *V. V. Haneș*, a prezentat o nouă redactare a chestiunilor de limbă, cu modificări și completări.

Noua redactare, asupra căreia au făcut diferite observații d-nii insp. g-ral *I. Ionescu-Buțor, I. U. Soricu, V. Grecu, D. R. Mazilu* etc., se va înainta ministerului.

In ședința viitoare de Luni, 1 Martie a. c., orele 18 jum., se va discuta raportul comisiunii pentru literatură.

Expoziția demonstrativă a studenților

ingineri electrotechnicieni universitari

Marți 25 crt., ora 5 d. a. s'a deschis în localul Facultății de științe expoziția de proecte de curs și diplomă, lucrări technice, lucrări științifice din domeniul practic și cel teoretic lucrate de studenții secțiunii de electrotechnică.

Inaugurarea s'a făcut de către d. ministru dr. C. Angelescu *în prezența d-lui* Hurmuzescu, *decanul facultății de științe, d. arhitect P. Antonescu, rectorul academiei de arhitectură, d. prof. Deleanu, d. prof. Musceleanu, dr. ing. Dorin Pavel, dr. ing. Em. Petrașcu, mulți profesori universitari și studenți.*

D. profesor Hurmuzescu a mulțumit d-lui ministru pentru sprijinul pe care-l dă desvoltării învățământului technic superior în institutele technice universitare. D-sa a expus apoi obligațiile studenților ingineri din cei 5 ani de studii, proectele de curs, proectele de diplomă ce s'a lucrat până în prezent când se inaugurează această expoziție după 25 ani de existență a primului învățământ superior technic de aplicație din domeniul electricității.

Din partea absolvenților a vorbit d. ing. Ilie Echim.

Federația Aeronautică Regală a României

Mai toate asociațiunile profesioniste, culturale, sportive, și-au constituit federațiunile respective. O federațiune care să coordoneze spre acelaș țel toate activitățile asociațiilor private de aviație, asociații cari — din fericire — se înmulțesc tot mai mult pe teritoriul țării, nu există. Era un imperativ al momentului să ia ființă, deoarece aviația pe lângă o manifestare sportivă, formează în timp de război un auxiliar important de luptă. Tocmai pentru acest considerent ministerul aerului a hotărît să încurajeze cât mai mult toate pornirile particularilor în domeniul aerului, acordând școalelor de pilotaj prime pentru fiecare brevet eliberat după anumite norme, precum și prime de 50% pentru cumpărare de avioane de turism de către particulari. Mișcarea aeronautică din țară trebue să se desvolte după anumite norme în care punctul de vedere al statului să fie respectat. Pentru respectarea acestui punct de vedere al statului, *și coordonarea către un țel comun a tuturor eforturilor făcute de toate asociațiile de propagandă aeronautică s'a creat noul organ: F.A.R.R.*

Iar pentru a marca — odată în plus — locul de unde pornește această fericită inițiativă și sprijinul ce i se acordă, Suveranul nostru S'a pus în capul acestei „Federații". M. S. Regele, este deci președintele activ. In jurul Suveranului s'au rânduit o serie de oameni cu înalte situații sociale, a căror dragoste pentru aviație a fost de mult dovedită, precum și oameni de specialitate, albiți în slujba aripilor românești. Astfel prim vice-președinte, Principele Bibescu, vice președinte, d. Oromolu, secretar general d. comandor av. Andrei Popovici. Membrii: dnii ing. Cezar Mereuță, ing. Gigurtu, I. Bastaki, ing. Codreanu, ing. Ociașu, avocat Veron, ing. prof. Germani.

F.A.R.R., este singura autoritate sportivă aeronautică de la noi deci. In această calitate ea este afiliată la F. A. I. prezidată de Principele, Valentin Bibescu. Sub acest raport puterile Aeroclubului Regal al României, care era până în prezent afiliată la F. A. I., au trecut asupra F. A. R. R. Comisiile de specialitate au fost deja instituite în noua federațiune după cum urmează: comisia de modele reduse, sub președinția dlui ing. Codreanu; comisia de sbor fără motor, sub președinția d-lui ing. Drăgulănescu; comisia tehnică, sub președinția d-lui c-dor Mincu, comisia de turism sub președinția d-lui ing. Ociașu; comisia sportivă, sub președinția d-lui ing. Persu. Consilier juridic, d. avocat Veron; consilier meteorologic d. prof. Enric Otetelișanu care a binevoit să colaboreze cu noua organizare.

A mai rămas a se alege președintele comisiei de propagandă, post greu și foarte important.

Al. B.

INFIINȚAREA UNEI ȘCOLI JIDANEȘTI

fără autorizația ministerului educației naționale

Suntem informați că în comuna BAIRAMCEA din jud. Cetatea-Albă a luat ființă o școală jidănească pentru copiii în etate de 7—13 ani fără însă, a avea cuvenita autorizație a ministerului educației naționale.

Invățătorul acestei școli este jidanul SAIA REZNIC de fel din orașul Soroca, care se servește de un certificat eliberat de primul rabin din Chișinău.

In fața acestei cutezanțe specifice neamului jidănesc, ministerul educației naționale, are datoria nu numai de a dispune urgenta închidere a școlii, ci de a lua drastice măsuri împotriva jidanului Reznic, care a călcat în mod conștient legile țării și dispozițiunile ministerului educației naționale.

Credem a ști că d. ministru ANGELESCU, nu va șovăi să ia aceste măsuri cât mai urgent posibil.

Direcția reglementării comerțului exterior

COMUNICAT

In dorința de a urgenta și mai mult rezolvarea cererilor de import prezentate la Direcțiunea Reglementării Comerțului Exterior, astfel ca încât să nu mai fie nevoie ca importatorii să piardă vremea pentru a se informa asupra situației cererilor lor de import, Ministerul Industriei și Comerțului a dispus ca accesul celor interesați în birourile Direcțiunei Reglementării Comerțului Exterior să fie permis numai Luni, Miercuri și Vineri dela 12—13.

Domnii membri ai Legațiilor, parlamentari și gazetari vor obține zilnic între orele 11—12 informațiunile de cari au nevoe, însă numai dela Direcțiune.

Pe urmele fiarei

Opera de epurație
dela baroul de Neamț

PIATRA NEAMȚ 25. — Am anunțat la timp victoria baroului de Neamț, unde prin reușita d-lui VASILE ȘOAREC, ca decan, asociația avocaților creștini și-a înfipt definitiv steagul biruinței în citadela iudeo-comunistă a orașului Piatra-Neamț.

Remarcăm că această asociație a reușit să se impună printr'o atitudine ferm naționalistă și solidarizându-se pe deasupra tuturor intereselor de partid a isbutit să anunțe țării că în aceste meleaguri, conștiința românească încă n'a adormit definitiv.

Imediat după reușită, consiliul baroului s'a întrunit pentru a începe opera de epurare a avocaților jidani, care chiar *fără drepturi au falsificat până și actele, pentru a putea pătrunde în corpul de selecție a baroului.*

După o desbatere destul de interesantă baroul a hotărât: DESCHIDEREA UNEI ACȚIUNI disciplinare contra lui HERMAN STRULOVICI și suspendarea lui din exercițiul profesiunei de avocat, pe motivul că la înscriere S'A FOLOSIT DE ACTE CARE NU-I APARȚINEAU DIN CAUZA NEPOTRIVIREI DE NUME.

RETRAGE DELEGAȚIA de a pleda avocaților stagiari ȘMIL (Emil) SEGAL și FONY ȘTRULOVICI născută Feder pentrucă a luat acțiuni fără a purta viza unui avocat definitiv.

CONSTATA că înscrierea lui CAROL ALTARESCU NU ESTE DEFINITIVA ca stagiar și în consecință a făcut cunoscut instituțiilor judecătorești, că acest individ nu poate profesa avocatura.

Apoi d. V. ȘOAREC decanul baroului, a făcut cunoscut parchetului că jidanul HERMAN STRULOVICI se folosește de un nume la care nu are dreptul. Și cere conf. art. 31 din legea numelui să i se deschidă acțiunea publică.

Salutăm încă odată cu vie satisfacție această luptă legală adusă de primul barou creștin din jud Neamț și le urăm succes în definitivarea operei de purificare.

Iordanii d-lui ministru de finanțe
Cancicoff

Tineretul titrat din administrațiile financiare bănățene și ardelene, tutelat de subinspectorul Sternberg-Iordan!

TIMIȘOARA, 25. — După obositoare proteste și adunări de solidaritate frățească, tineretul românesc făcut tobă de carte dar lăsat pradă celei mai ingrozitoare mizerii, a izbutit în cele din urmă să cucerească unele poziții în administrația statului. Astfel, un număr important de titrați, licențiați și doctori, au reușit să-și găsească o bucată de pâine în finanțe.

Unii au primit chiar titluri foarte pompoase de șefi și parașefi, dar ca atribuțiuni au fost vitregiți în avantajul celor trecuți și prin sită și prin ciur, șmecheri bătrâni cari, în metropola noastră mai prezintă și nota caracteristică, de a fi minoritari îndrăciți sau chiar jidani sadea.

STERNBERG-IORDAN CONTROLEAZA SI INSPECTEAZA ELEMENTUL ROMANESC!

De când este ministru de finanțe d. *Cancicoff Mircea,* care are o deosebită pasiune pentru descendenții lui Izrael, administrațiile financiare din Banat, au soarta de a îndura la postul de subinspector regional prezența a aceluiaș ins care îndeplinește această rentabilă meserie și în Ardeal, jidanul *Iordan,* a fost nu demult *Sternberg.*

Când s'a declarat vacantă funcțiunea de subinspector al regiunii bănățene, toată lumea se aștepta ca postul să fie implinit cu o valoare tânără și cinstită, recrutată din cei câțiva titrați din administrația financiară din Timișoara. titrați energici și capabili cum sunt d-nii: dr. *Grădină,* dr. *Cruceanu, Magdaș* șef de serviciu, *Tutencu, Mircu* și alții.

O PROFUNDA SCARBA A CUPRINS SUFLETELE ACESTOR SLUJBAȘI MUNCITORI ȘI CORECȚI, CAND S'A AFLAT CA POSTUL DE SUBINSPECTOR A FOST LICITAT LA BUCUREȘTI, IAR SAMSARII DIN MINISTERUL DE FINANȚE CALCAND PESTE OBLIGAȚIILE LOR DE SANGE ȘI INFRUNTAND SFANTA DREPTATE A ELEMENTULUI TANAR, TITRAT ȘI MUNCITOR DELA ADMINISTRAȚIA FINANCIARA DIN TIMIȘOARA, AU TICLUIT LUCRURILE IN AȘA FEL, INCAT JIDANUL IORDAN, A FOST PANA MAI DEUNAZI STERNBERG, SUBINSPECTOR PESTE ARDEAL, SA PRIMEASCA DELEGAȚIA DE SUBINSPECTOR ȘI PESTE BANAT.

Jidanului nu-i ajungea vaca grasă și bună de muls a întreprinderilor ardelene! Ii mai trebuia și ugerul fiscal al Banatului.

L'a cumpărat și l'a primit, fără ca pometii d-lui ministru de finanțe Cancicoff să fi înregistrat o cât de neinsemnată roșeață,

Imaginați-vă ce bucurie, ce suflet înaripat, câtă sârguință la muncă a provocat în sufletele elementului tânăr românesc din administrația financiară locală, izvorâtă din pașa'âcul ministerial al d-lui Cancicoff, instituind în Ardeal și Banat califatul unui jidan, care, suprapunându-se sângelui românesc, exercită controlul asupra titraților români!

IORDANUL N'ARE NICIUN FEL DE CULTURA

Sternberg s'a mai putut promova în această importantă funcțiune și datorită faptului că n'are niciun strop de cultură. Analfabetul dispune în schimb de legături la Ierusalimul politic al Bucureștiului.

Așa mai scrie eu ceva, dar simt cum cele mai triviale calificative stau așățate în vârful peniței, gata să ia direcția în spre d. Cancicoff, ministru de finanțe cu strămoși bulgari într'o țară care se mai numește încă românească!

G. Mihăilescu-Timiș

Cum este boicotată munca românească în comuna Cojocna-Cluj

Cozile de topor în cârdășie cu jidanii sfidează acțiunea de regenerare națională. „Cooperativa Unirea", o înfăptuire comercială model, sufocată de leprele lui Iuda

Pentrucă cetitorii noștri au fost edificați asupra deplorabilei stări ce pândește tihna trudiților țărani din comuna Cojocna, dintr'un reportaj anterior, ne vom apleca azi gândul peste fapta măreață, săvârșită cu o măestrie și tenacitate proverbiale, de către admirabilul dascăl Vasile Moldovan, directorul școlii primare, ajutat de camarazii lui de luptă dr. Bosica Ioan, medicul local, învățătorul Dragotă Grigore, d. David și o ceată de flăcăi „o mândrețe de feciori".

Au întemeiat acești oameni din furtuna sufletului lor românesc, o cooperativă de valorificare și consum, începând cu un capital derizoriu de 25.000 lei, adunat cu ocaua din vatra săracă a sătenilor, i-au trezit pe aceștia din sufocanta lor indolență și i-au organizat pentru marea luptă a redeșteptării, realizând, în decursul unei singure luni, un beneficiu net de 22.000 lei. Va recunoaște oricine că acest strălucit rezultat, întrece orice așteptări și că nu a putut fi obținut decât prin inimaginabile sforțări și dezinteresate sacrificii.

Și-au topit acești oameni suflet din neastâmpărata lor durere pentru salvarea neamului nostru, și-a mobilizat dascălul Vasile Moldovan, toată dinamica unei credințe — omul acesta care în conștiința lui fizică și interioară e numai nerv aprins, iar în conștiința lui de o integritate și sinceritate sălbatecă — și sub imperativul unei porunci implacabile, au durat brazdă fertilă în ogorul sărac al sătenilor lor.

Dar în avântatul lor suiș, și-au isbit cuvântul de lașitatea cozilor de topor, cari în posturi murdare, au subminat existența cooperativei. Lupta, deci, s'a întețit. Pe de-oparte cu greutățile inerente oricărui început, iar pe de altă parte cu mârșava hidră iudaică strecurată în apele curate ale cooperativei prin tărâtoarele cozi de topor: Gh. Suciu, Antoniu Suciu și Luca Moldovan. CACI MARȘAVA FAPTĂ A POPII GH. SUCIU, CARE SE PREZENTASE IN ADUNAREA GENERALĂ A COMITETULUI CU O CERERE DE DEMITERE A COMITETULUI PREZIDAT DE HARNICUL DASCAL VASILE MOLDOVAN, SEMNATA DE 10 MEMBRI, SEMNĂTURI OBȚINUTE LAȘ PRIN PROCEDEE DEMAGOGICE, ESTE INCALIFICABILĂ.

Totuși, și acestor infame lucrături, dascălul Vasile Moldovan, cu ceata lui de „șoimi", au opus cuvânt de fier.

UN POPA DENATURAT, UN PRIMAR EXCROC ȘI O AMENINȚARE

Astfel stând lucrurile, ne învolburăm aici cuvântul în același intransigență și ireductibilă atitudine caracteristică nouă celor dela „Porunca". Și ținem să despicăm aspru mintea libidinoasă a popii Gh. Suciu, făcându-i cunoscut că *nu ne înspăimântă amenințările lui seci și sterile, iar „berbecii" tineri din ceata lui să-și ferească coarnele de buzduganul „Porunci".*

Pentru completarea dosarului popii Gh. Suciu, întrebăm:

1) Unde este fondul pentru construirea bisericii, care se strânge de aproape 50 de ani;

2) Ce s'a făcut cu fondurile adunate pe cale indirectă — petreceri, festivaluri — tot pentru construirea bisericii?...

3) Ce este cu B-ca „Pomul"?

4) Ce este cu „Fondul I. Olteanu", care din anul 1920, s'a volatilizat și nu se mai pomenește nimic despre el?...

5) Își mai amintește „sfinția sa", de întâmplarea hilariantă cu pământul dela Kutosfaia, pe care dintr'o decență profesională nu o mai descriem în toată strania ei postură?

Deocamdată atât și „sfinția sa" să nu uite că e dator să ne dea un răspuns. Altfel îl vom da noi.

„Primarele exroc" Antoniu Suciu, își mai amintește de vremurile anului 1928-29, când fura sistematic 1000 lei, în fiecare lună, iar mai târziu din salarul unui oarecare Moldovan, pe care l-a speculat și l-a tâlhărit în acelaș fel și asta numai pentruca nenorocitii de băeți de țărani români să-și poată menține o infirmă sursă de câștig?...

Lăsăm cuvântul organelor în drept care vor trebui să se sesizeze, desvăluind, printr'o severă anchetă, faptele acestui patentat exeroc, aplicându-i în acelaș timp cuvenitele sancțiuni.

Iar comuna Cojocna să fie deparazitată de plosnitele lui Iuda: „IANOVITS MAURIȚIU et. PINKI" și „WOLF MIHAIL plus fiu et ginere".

Horia Almașu

Căraușia publică prin vehicule automecanice nu trebue desființată

Strigătul de disperare al proprietarilor de autocamioane pare să nu fie auzit. Și, mărturisim, nu știm până unde va merge răbdarea acestora, deoarece ministerul de comunicații nu și-a precizat până în prezent intențiile.

Intr'un număr trecut al ziarului nostru am arătat că nedreptatea proprietarilor de autocamioane este strigătoare la cer și că nu este departe vremea când vor fi aruncați pe drumuri, în urma hotărîrilor ce se vor lua cu privire la desființarea cărăușiei publice prin vehicule autocamioane.

Se intenționează, așa dar, să se izbească în însăși mijloacele de existență a unei categorii de cetățeni utili țării, numai pentru a se da posibilitatea căilor ferate particulare să exploateze șoselele noastre.

STATUL INCASEAZA APROAPE UN MILIARD DELA PROPRIETARII DE AUTOCAMIOANE

După cum se vede se intenționează extinderea monopolului cărăusiei și în favoarea câtorva societăți ale căror interese par să fie reprezentate pretutindeni de jidani, neținându-se în schimb seama de sacrificiile făcute până acum de proprietarii de autocamioane. Iar dacă am trece în revistă veniturile ce le are statul de pe urma acestora, vom ajunge la suma de 800.000.000 lei.

Iată, de pildă, cari sunt aceste venituri, date reproduse din memoriul alcătuit de proprietarii de autocamioane:

„Pentru exemplificare vom calcula veniturile Statului, la un autocamion dela intrarea lui în țară și până la distrugerea lui, dacă socotim în mod normal că ar avea șansa de a funcționa patru ani.

De îndată ce autocamionul a trecut vama, prețul lui de cost s'a majorat la 70.000 lei taxa vamală și prime.

In consecință, Statul încă înainte ca autocamionul să fie făcut primii 10 metri, a încasat 70.000 lei.

Inscrierea autocamionului la ministerul de interne și cel de lucrări publice se ridică la suma de lei 6.500 plus permisul fiscal.

Acest permis fiscal dă loc la o taxă de 5000 lei anual.

Iată dar peste 80.000 lei încasați de Stat mai înainte ca primul transport să se fi efectuat.

Un autocamion, uzează anual 6 cauciucuri și 6 camere, numai vama la aceste cauciucuri depășește suma de lei 43.000.

In medie autocamionul consumă anual piese de schimb în valoare de lei 15.000, din care Statul încasează ca taxe vamale 2500 lei.

Dar cea mai importantă contribuție a unui autocamion către Stat o formează taxele care decurg din consumația de benzină și ulei. Dacă luăm ca bază că un autocamion consumă pe zi 45 de kg. benzină, aceasta ar da o cifră anuală de 13 mii kg. de benzină la care Statul încasează 120.000 lei. In plus taxa la uleiu cca. 4000 lei, deci în total 124.000 lei.

Pentru comerț și profesie se plătește anual 9500 lei.

Dacă recapitulăm toate aceste sume, ajungem la concluzia că din primul an de activitate al unui autocamion, Statul încasează frumoasa sumă de lei 217.500.

In țara noastră cu toate piedicele ce se pun în calea desvoltării transportului motorizat, lucrează un număr de 4000 autocamioane și dacă raportăm acest număr la cifra de 217.500 lei ce plătește anual fiecare autocamion Statului, ajungem la concluzia că autocamionul contribue la bugetul Statului cu enorma sumă de aproape un miliard.

In orice caz Statul pierde enorm din punct de vedere al apărării naționale. Vehiculele noastre constituesc un capital național care servește la motorizarea armatei în timp de război. In această privință ar trebui trase toate concluziunile din ultimele manevre în care autocamioanele puse de noi la dispoziție, au contribuit la o excelentă mobilitate a trupelor.

In afară de acestea distrugerea automobilismului profesionist, înseamnă aruncarea pe drumuri a unei pături de cetățeni productivi, util națiunii din toate punctele de vedere'".

Masoneria constănțeană la lucru

CONSTANȚA, 25. — De vreo opt ani încoace, nenorocirea a făcut ca în fruntea gospodăriei municipiului Constanța, să se găsească veritabili masoni de grade superioare, a căror activitate pentru nevoile orașului se manifestă prin amestecul în unele lucrări edilitare, din care se pot câștiga sute de mii de lei.

Aflăm dintr'o indiscreție, comisă inconștient desigur de un mason, că în loja Marelui Orient, s'a pus în discuție un număr important de lucrări edilitare, care să fie date unor masoni, ce se găsesc în foarte bune relații între masonerie cu *„conducerea"* municipiului Constanța, cu sume ce întrec cu mult valoarea acelor lucrări. Printre acestea ar figura *indiguirea malurilor și pavajul străzilor.*

Așa dar, înainte de plecarea guvernului dela putere și deci și a presupușilor *„gospodari"* ai municipiului nostru, masonii liberali se străduesc să se ARANJEZE, păgubind în felul acesta visteria municipiului cu milioane.

De îndată ce vom avea informațiuni precise în această chestiune, și suntem convinși că le vom avea, vom desvălui opiniei publice românești întregul adevăr, care va ilustra, pentru a nu știu câta oară, primejdia masonilor, ajunși să gospodărească un oraș cum e Constanța.

KOPROL
este cel mai indicat purgativ pentru o curățire completă a intestinelor.
Feriți-vă de imitațiuni. Observați ambalajul!

Informațiuni

★ *D. V. P. Sasu, ministrul justiției ,a primit eri pe d-nii inspectori judecătorești ai Curților de apel, președ. Ciunea, procuror la înalta curte de casație și pe d-nii Grigore și Rădulescu, consilieri la Curtea de apel.*

★ *ASTAZI, Vineri 26 Februarie a. c. orele 21, toți avântenii din Capitală sunt invitați a lua parte la obișnuita ședință săptămânală a Asociației de educație și cultură națională „AVANTUL" ce se ține la sediul asociației din strada Bărăției nr. 31. D. advocat GH. GH. ATANASIU va conferența despre* „Intre inteligență și caracter".

❖ **In sala A.L.A.C.I., str. N. Filipescu 8, cercul studențesc mușcelean, organizează pentru mâine, Sâmbătă, o serată dansantă.**

★ *Federația Cercurilor studențești Transilvănene „Avram Iancu"* ține consiliu general Duminică 28 Februarie, crt., ora 2 p. m. la Casa studenților, calea Plevnei 61, la ordinea de zi fiind: citirea raportului comisiei de verificare și alegerea noului comitet. Toți d-nii președinți de Cercuri împreună cu consilierii sunt invitați să participe.

❖ *CERCUL STUDENȚESC brăilean organizează Sâmbătă 27 Februarie 1937, în saloanele cercului din str. Cristian Tell nr. 16 (Piața Amzei),* o mare serată dansantă.

❖ CERCUL STUDENȚESC PRAHOVEAN organizează, Sâmbătă 27 Februarie a. c. un ceai dansant în saloanele *„Progresul Silvic"* între orele 4—10 jum.

❖ TINERETUL universitar național liberal pe întraga țară, din motive bine întemeiate, și solidarizându-se întru totul cu acțiunea d-lui *N. Marinescu,* președintele său, anunță prin prezentul comunicat, demisia întregii organizații din partidul liberal.

❖ **Căutăm corespondenți harnici în următoarele localități: Alba-Iulia, Bălți, Bolgrad, Bistrița, Craiova, Cahul, Dorohoi, Giurgiu, Făgăraș, Huși, Iași, Pașcani, R.-Sărat, Silistra, Sighișoara, Tg.-Jiu, Turnu-Severin, Turda, Vatra Dornei.**

Ofertele vor fi însoțite de o corespondență de probă și două fotografii.

❖ *SOCIETATEA studenților în Geografie „SOVEJA", dela Facultatea de Filosofie și Litere, serbează Sâmbătă 27 Februarie a. c. orele 16.30 în amfiteatrul de Geografie, 10 ani de activitate, printr'o ședință festivă.*

D-nii membrii precum și toți prietenii și cunoscuții sunt invitați pe această cale să ia parte la festivitate.

❖ LA Direcțiunea generală a Arhivelor Statului din București. fiind vacant postul de translator de limba slavă se publică concurs pentru ocuparea lui, pe ziua de 27 Februarie 1937 ora 15.

❖ *SAMBATA 27 FEBRUARIE 1937, la ora 21 precis, va avea loc în sala Ateneului Popular „Obor" (Bulev. Ferdinand 89) un mare festival teatral, organizat de Soc. Culturală* „Dichiu".

★ *ABSOLVENȚII lic.* „Marele Voevod Mihai" *București, sunt convocați în adunare generală extraordinară în seara zilei de 3 Martie a. c. ora 7 în localul liceului.*

La ordinea de zi fiind chestiuni în legătură cu bunul mers al asociației.

❖ SÂMBĂTĂ 27 Februarie, ora 5 d. a., în sala teatrului. „Ligi Culturale", va vorbi d. Dinu Roco, despre „Nădejdi românești", din ciclul organizat de „Liga Culturală".

❖ **D-NII conducători de cămine studențești fie județene sau particulare, sunt invitați să comunice de urgență, la Rectoratul Universității din București, adresele exacte ale căminelor.**

❖ ASTA SEARA Vineri 26 Febr. ora 7 jum. d. **Stancu Brădișteanu,** director general în ministerul cultelor și artelor, va vorbi în cadrul ciclului de conferințe organizat de secțiunea funcționarilor din asigurările sociale, despre **„Statutul funcționarilor publici".**

Conferințele se țin la sediul Federației generale a asociațiilor profesionale de salariați publici din str. Aristid Briand 20 etajul I. (fostă Regală, palatul Cariton).

❖ **DIN CAUZA viscolului ce s'a abătut în Bucovina, linia Dornișoara-Tiho-Bârgăului a fost înzăpezită între haltele Dorna Mihă și Tihuța.**

Din această cauza organele ceferiste au disp.s sistarea întregului trafic pe această linie.

❖ **Federația Aeronautică Regală a României, deschide pe ziua de 1 Martie 1937, cursuri de instructori pentru construirea modelelor sburătoare.**

Absolvenții cursurilor vor avea dreptul de a conduce cercurile de modele sburătoare afiliate la Federația Aeronautică Regală a României.

Inscrierile se primesc de către secretariat în fiecare zi, între orele 19—20 la sediul Asociației Aviatice C. F. R. Str. Gogu Cantacuzino 49.

Dela Cercul de studii al Circ. 16 „Frontul Românesc"

In cadrul activității edilitare și de propagandă naționalistă desfășurată de organizația circ. 16 „Frontul Românesc" de sub șefia d-lui avocat *Valeriu Crețulescu,* a avut loc Luni seara a cincia conferință a cercului de studii de pe lângă această circ.

A vorbit d. N. Petrache despre: *„Personalitatea politică a d-lui dr. Alex. Vaida-Voevod.*

In prezența d-lui *Const. Angelescu,* președintele Frontului Românesc din Capitală și a fruntașilor culorii de Negru, conferențiarul a expus entuziast și documentat covârșitoarea activitate politică și viața plină de frământări pentru înălțarea românismului a d-lui dr. *Alex. Vaida-Voevod.*

După ce d. av. T. Martinescu, președ. culorii de Negru și d. av. V. Crețulescu au făcut critica conferinței, ia cuvântul d. *Const. Angelescu.*

D. C. Angelescu descrie în culori sugestive toată drama națiunei și accentuiază dezastrul moral și politic în care ne-a dus politicianismul aliat cu străinii.

Suntem un popor cu inepuizabile resurse sufletești, cu o țară înzestrată din belșug de bunul Dumnezeu cu toate darurile pământului și nu-i admisibil ca neamul românesc să fie subjugat străinilor și partidelor politice.

Corespondența redacției

D-lui ROMULUS ȘTEFAN, *Dorohoi.* Trimiteți corespondență de probă.

D-lui *T. PACIUREA,* Orșova. Precizați despre cine este vorba.

D-lui IONESCU. Comunicați-ne adresa exactă.

UN CETITOR. Vă felicităm pentru frumoasele dv. intenț uni.

DEPOZITAR DE ZIARE, *Stâlpeni.* Expuneți-ne cazul mai amănunțit.

D-lui V. MAVRODI, *Botoșani.* Manuscrisele nepublicate se ard.

D-lui LISIEVICI I. EM. Numele dvs. fiind trecut Lissievich I. Em. în tabloul baroului Odorheiu, era natural ca să credem că sunteți minoritar. Lissievich, nu e nume românesc. In or ce caz, facem cuvenita rectificare.

UN NEGUSTOR CREȘTIN DIN BUZAU. — Dacă sunteți român, de ce nu arătați curaj semnând scrisoarea? Așa îi stă bine românului.

D-lui DR. ELIESCU-Bacău, VARDOAGA-Dorohoi, sunt rugați a trimete două corespondențe de probă în interval de o săptămână, pentru a putea decide asupra ofertei primite.

D. NICULCEA DRAGNEA este rugat a trimite două fotografii pentru carnet.

D. ION CALAȚIU-Răduți este rugat a trimite două fotografii.

Țara și „Porunca Vremii"

Continuăm a publica numele bunilor români, cari au răspuns apelului nostru pentru 10.000 de abonamente și cărora le mulțumim călduros.

Sold precedent lei	**2.292.249**
Borca Titu, preot, Satu-Mare	200
Dumitru I. Popescu, preot, Dâmbovița,	200
Andrei B. Andraș, preot, Timiș-Torontal	150
Hărcăială Teudosie, Orhei,	100
Gh. Moisei, preot, Tulcea	100
Leonid Vulpe, student Hotin	100
Gogu Georgescu, loco	500
Iosub Gheorghe, funcționar C. F. R. Baia	150
Eugeniu Babare, Lăpușna	300
Vâltănescu Petre, Severin	150
Cilica I. Caranfil, Putna,	150
Dumitru Nicoară, student, Covurlui	150
Hortensia C. Culei, profesor, Botoșani	400
Ioan Stroia, dir. școlar, Făgăraș,	300
Waldemar Hutinger, Făgăraș	150
Mihai Chirică, impiegat C. F. R. Vaslui	150
Ioan Constantinescu, preot, Botoșani	150
Gheorghe Stănescu, Vlașca,	150
Nicolae I. Axinte, învățător, Lăpușna	150
Dimitrie Runcaru, preot, Romanați	100
Nicolae I. Luca, învățător, Cetatea Albă	100
Burlă Vasile, aj. contabil, Trei Scaune	50
Gheorghe Teaciuc, student, Cernăuți	50
Petre P. Ivănescu, Vlașca	25
C. Vârgolici, preot, Brăila	150
Ștefan Crainic, loco	400
N. N. Popescu, Dâmbovița	150
B. Crușeran, inginer, Arad	200
Stănescu Emanoil, loco	200
C. R., loco	1600
Căpitan Butaș Vasile, Prahova	150
Dan D. Pascu, loco	30
Total general lei	**2.299.304**

Insemnări judiciare

LEGEA PROPRIETARILOR DIN NOU IN JUDECATA SUPREMEI CURȚI

Legea proprietarilor pare a se situa, în primul loc, în nașterea de procese cari provoacă ample desbateri și ajung la Casație pentruca, prin divergență, să meargă la secțiile unite.

Făcută exclusiv în favoarea proprietarilor, în anul 1926 ajunge la Secții Unite pentru a se statua dacă chiriașul poate fi citat la imobilul închiriat chiar după ce se mutase din acel imobil. Supremul for a stabilit contrariu, punând astfel capăt abuzurilor celor cari profitau de neprecizarea legii.

Ieri a venit în fața Secțiilor Unite ale Inaltei Curți — după o dublă divergență a secției a III-a un recurs prin care se stabilește un principiu de mare importanță juridică.

Obicinuit, fiscul, pentru datoriile proprietarilor, punea proprire pe chiria care urma să fie dată proprietarilor, pentru a se plăti impozitele restante. Chiriașii alergau, cumpărau bonuri de impozite și achitau suma de plată cu o sumă mai mică, în numerar, decât chiria exigentă. Proprietarii au cerut atunci diferența de chirie între suma dată pentru bonuri și chiria în numerar.

Inalta Curte în Secții Unite sub președinția d-lui D. G. Lupu, ținând seama de principiul de drept al îmbogățirii fără cauză, a stabilit ca diferența între suma plătită și suma reală de plată profită proprietarul.

JURAȚII DESCIND

Cu ani în urmă, un om chiabur din Ilfov și-a împărțit averea băieților și fetelor lui. Cum era și firesc pentru un tată care face această împărțeală, nu după legea rigidă și egală ci după dragostea părintească și părtinitoare, a dat băieților mai mult iar fetelor mai puțin.

Dacă ar fi știut tatăl de cele ce se vor întâmpla ar fi renunțat la împărțeală și el și fiul lui, tatăl victimei căci din pământul dragostei s'a născut ura setoasă de sânge și de răsbunare.

Și într'o noapte, după ce tatăl își culcase copiii, o umbră pășește în curte, câinii nu lătră — îl cunoșteau, — printr'o spărtură de geam introduce pușca, o îndreaptă spre patul în care dormea capul familiei — cumnatul care luase mai multă avere — și trage. Alicele de lup cu care era încărcată arma ucigătoare, sfărâmă țeasta unui copil care dormea în acel pat. Tatăl, pentrucă urma să meargă a doua zi, disdedimineață, la oraș, s'a culcat în altă parte pentru a nu-și deștepta copilașii la plecare.

Cercetările au identificat ca autor pe Petre Sima din com. Regele Ferdinand, soț al uneia din fetele „năpăstuită" de tată la împărțeala averii, cumnat al tatălui victimei și unchi al copilului care a răscumpărat cu viața lui viața tatălui.

Procesul a venit în fața Curții cu juri Ilfov și se judecă dela 18 Febr. în continuare. S'au audiat martorii, toți oamenii din sat cari s'au împărțit în două tabere: una pentru acuzat, alta pentru partea civilă.

Epilogul acestei oribile crime vor fi certuri, bătăi și poate, crime între oameni învrăjbiți acum.

Ieri jurații, la cererea părții civile, au pornit cu mașinile la fața locului spre a vedea cum s'a petrecut această crimă.

Verdictul se va da Sâmbătă sau Luni.

ASASINUL DIN BALTA ALBA

Degeneratul Ion Ion zis Aurel Constantinescu a fost înaintat cabinetului 7 instrucție pentru cercetări. Ieri i s'a confirmat mandatul de arestare.

I. I. S.

GRIPA
o puteți preveni luând zilnic până la 3 tablete de Togal

Odată **GRIPAT** vă veți vindeca repede și sigur întrebuințând

Togal

medicamentul cu acțiune antinevralgică și **BACTERICIDĂ RECUNOSCUTĂ.**

Togal-ul distruge și totodată elimină otrăvurile gripei (răcelii), grație compoziției sale specifice.

Tratamentul cu Togal urmat în mod, regulat vă ferește de **recidivele** boalei!

Intrebați și pe medicul Dv. La Farmacii și Droguerii. Produs elvețian

Lei 12.— Lei 52.— Lei 130.—

FORUM și OMNIA | **Romeo și Julieta** și **BAETANA Dominoul Verde**

ULTIMA ORA

Alte urmări ale remanierii

— Situaţia la guvernamentali după audienţa d-lui Dinu Brătianu. — Naţional-ţărăniştii continuă a fi dezorientaţi şi divizaţi. —

Efectele remanierii sunt încă şi în momentul de faţă prilej de comentar şi manevre în cercurile noastre politice.

Amânarea delegaţiei permanente a partidului liberal ca şi audienţa d-lui Dinu Brătianu la Suveran au dat loc la tot felul de comentarii, născând şi unele nedumeriri. In fond amânarea delegaţiei permanente a fost determinată, după cum am mai spus, de faptul că după remaniere ea nu-şi mai avea nici un rost. Cel puţin pentru câtva timp. Este foarte probabil că dacă va mai fi convocată, aceasta nu se va întâmpla decât după închiderea Corpurilor Legiuitoare, adică după 1 Aprilie.

In ceiace priveşte audienţa d-lui Dinu Brătianu, ea nu a avut caracterul pe care au încercat să i-l atribue unele ziare.

Cert este că d. Dinu Brătianu nu are nici un motiv să retragă sprijinul d-sale guvernului, ba ceva mai mult, faţă de situaţia actuală politică l-a asigurat pe primul ministru de larga d-sale susţinere.

Că mai sunt şi acum nemulţumiri în partid este adevărat. Din momentul însă în care şeful guvernului a căzut de acord cu şeful partidului, aceste nemulţumiri vor fi uşor învinse şi lucrurile se vor linişti.

In orce caz, este mai mult decât probabil că după 1 Aprilie vom avea unele evenimente în legătură cu guvernul, cari vor fi de natură să limpezească definitiv situaţia.

LA NAŢIONAL-ŢARANIŞTI

După cum spuneam şi în reportajul nostru anterior, remanierea a produs foarte multe nedumeriri la naţional-ţărănişti. In delegaţia permanentă care a avut loc eri, nu s'a hotărît nimic. Ba, ceva mai mult, s'a evitat să se intre într'o discuţie mai serioasă cu privire la atitudinea pe care trebue s'o adopte partidul. Lipsa d-lor Costăchescu şi dr. N. Lupu care a fost dată drept motiv îşi avea un tâlc ceva mai adânc.

Apoi sunt foarte mulţi fruntaşi cari ar vrea ca şi d. Iuliu Maniu să fie de faţă. Se vorbea ieri printre membrii delegaţiei de imposibilitatea unei acţiuni unitare date fiind punctele de vedere deosebite între diverşi fruntaşi. Pentru a se câştiga timp s'a amânat discuţia cu o săptămână. In vremea aceasta se va lua contact cu d. Maniu şi vor sosi în Capitală şi d-nii Costăchescu şi dr. N. Lupu cu cari d. Mihalache va lua contact mai înainte de şedinţa delegaţiei.

D. DINU BRATIANU

Fapt este că dezorientarea cea mai completă stărue încă în rândurile conducătorilor naţional-ţărănişti. Deşi se pare că le-au fost date unele asigurări din partea guvernului, totuşi sunt unii fruntaşi cari văd în situaţia de azi — şi nu fără dreptate — o nouă tragere pe sfoară şi socotesc că ar fi mult mai oportun să se înceapă o acţiune energică împotriva guvernului şi pentru asigurarea succesiunii.

Se va vedea în curând că nici de astă dată partidul nu va ajunge la o decizie unitară. Echivocul şi acţiunile personale şi centrifuge vor stărui până la ruptura finală care va fi determinată de criza de regim.

P. B.

Şedinţa sfatului parlamentar majoritar moldovenesc

Subt preşedinţia d-lui Victor Slăvescu, fost ministru, sfatul parlamentar majoritar moldovenesc, a ţinut şedinţă ieri după amiază, în secţia IV a Camerei.

Cu acest prilej s'a hotărît să se intervină la guvern ca în campania de primăvară să se înceapă repararea şoselelor din Moldova, cari sunt complet impracticabile.

Pe de altă parte, sfatul a decis să se atragă atenţia Oficiului naţional de turism ca să-şi îndrepte activitatea şi spre plaiurile moldoveneşti.

La urmă s'a luat cunoştinţă, că ministerul sănătăţii pregăteşte o mare campanie antimalarică în Moldova.

Un credit de 250.000.000 lei

D. Ion Inculeţ, vice preşedinte al consiliului de miniştri, a citit ieri la Cameră Mesajul Regal, care însoţeşte proiectul de lege pentru deschidrea unui credit de 250.000.000 lei, pe seama ministerului de comunicaţii.

Un nou partid politic ?

De câteva zile se svoneşte, că odată cu sosirea în ţară a d-lui Nicolae Titulescu viaţa politică va înregistra un mare eveniment.

Anume, unii cred a şti că va lua fiinţă un nou partid, la care s'ar îngloba ciosvârta conservatoare a d-lui Griguţă Filipescu şi grupul d-lui Otescu, recent demisionat dela argetoianişti.

Noul partid ar urma să aibă preşedinte pe d. N. Titulescu, iar vice preşedinte pe un fost ministru într'o guvernare liberală.

Nu punem prea mult temeiu pe acest svon, dar l-am înregistrat, aşa cum se cuvine să procedeze un cronicar obiectiv.

D. Greiser a sosit la Varşovia

Varşovia, 26 (Rador). — *D. Greiser, preşedintele Senatului din Danzig, a sosit aseară la Varşovia.*

D-sa va rămâne o zi la Varşovia, unde va avea întrevederi cu personalităţile conducătoare poloneze, după care va participa la o vânătoare la Bialowiecza.

„Societatea bucureşteană" la parchet

Sub titlul: „Mai multe doamne din societatea bucureşteană, au fost aduse la parchet", ziarele jidoveşti dau o serie de informaţii cu privire la descinderile d-lui jude-prezident Lazaroneanu, la unele tripouri din Capitală, cari funcţionează încă deşi legea le interzice.

Felicitându-l pe d. Lazaroneanu pentru acţiunea d-sale energică, am căutat totuşi să vedem cine sunt doamnele din „societatea bucureşteană" Şi am citit că aceste doamne se numesc: CECILE BERNSTEIN, RUHA SUTTMANN, BERTHA RICHMANN, ANA AVRIT, BERTHA SERTARPOLI, ROZA KORNŞTEIN, etc. Cum vedeţi, Izrael... în păr.

Ne întrebăm: asta-i „societatea noastră bucureşteană"? Ptiu! Infame mai sunteţi, spurcate canalii din Sărindar!

Ceiace nu ne împiedică să-l mai felicităm odată pe d. Lazaroneanu, pentrucă a pus mâna nu numai pe tripoteuri, dar l-a luat de gât şi pe Izraelul „societăţii bucureştene".

Italia consideră restaurarea Habsburgilor ca primejdioasă

Roma, 26 (Radio - Orient). — Agenţia „Stefani" transmite:

In legătură cu informaţiunile răspândite în ultimul timp în străinătate asupra atitudinei Italiei în chestiunea restaurării Habsburgilor în Austria, redactorul diplomatic al agenţiei Stefani anunţă din izvor italian autorizat că această chestiune trebue să fie considerată ca nefiind de actualitate şi ca primejdioasă pentru situaţia internaţională.

Agitaţii antisemite la universităţile din Ungaria

Budapesta, 26 (Radio-Orient). — De câtva timp, au început agitaţii antisemite la universităţile şi şcolile superioare din Pecs, Debreţin, Seghedin şi Budapesta.

La Debreţin, studenţii au demonstrat contra unui film de provenienţă evreiască. Au fost arestaţi 90 studenţi.

La Budapesta, poliţia a luat diverse măsuri pentru prevenirea demonstraţiilor antisemite, făcând percheziţii la diverse sedii studenţeşti.

La Pecs, studenţii au atacat eri sinagoga, clădirea comunităţii evreeşti şi o şcoală primară evreiască, spărgând geamurile. Poliţia a făcut numeroase arestări.

O mare izbândă a luptei antifrancmasonice

— Francmasoneria naţională s'a dizolvat. N'au rămas pe poziţie decât lojile jidăneşti. Ce face guvernul ? De ce nu le desfiinţează ? —

Sufletul românesc al acestei ţări, îşi aduce, desigur, aminte de lupta vehementă, de paginile compacte ale acestei „Porunci", îndreptate împotriva francmasoneriei, în special judaice, pe care am socotit-o totdeauna ca o mare calamitate, dinamitardă a Patriei, a Monarhiei şi sfintei noastre Biserici creştine.

După trei ani de luptă ne găsim azi, însfârşit, în faţa unei biruinţe desăvârşite, unei nete victorii a „Poruncii". Intr'adevăr, în cadrul unei impresionante solemnităţi, săvârşită ieri la Patriarhie, solemnitate urmată de o serie de declaraţii publice, MASONERIA NAŢIONALA ROMANA DE RIT SCOTIAN ANTIC şi ACCEPTAT, singura masonerie românească s'a auto-dizolvat, spre a da, astfel, suprema dovadă a sentimentelor ei curate faţă de Patrie, de Rege şi de Biserică.

Inregistrăm cu desăvârşită satisfacţie această veste, care constitue o strălucită victorie a luptei noastre naţionaliste şi creştine împotriva francmasoneriei, pe care am condamnat-o totodeauna, mai ales, pentrucă o ştiam plină de jidani, dominată de concepţii anarhiste, antinaţionale şi anticreştine. D. Pangal (şi noi credem că aci este mai mult acţiunea d-lui Constantin Argetoianu) dă, cu această hotărâre, un nou impuls luptei naţionaliste şi spală de orice bănuială şi invectivă un număr considerabil de fruntaşi ai vieţii publice şi intelectuale româneşti.

CUM VA RAMANE INSA CU JIDANII ŞI SABBĂSGOIMII ! ?

Dar însăşi hotărîrea în sine, a lojei naţionale, de a se dizolva, însăşi mărturisirea care se face că : „masoneria naţională simte nevoia să dovedească sentimentele ei curate faţă de Patrie, de Tron şi de Biserică" — *aduc în discuţie o chestie gravă:* masoneria judaică.

Se ştie că în ţară funcţionează, clandestin, o serie de loji judeo-francmasonice, în care la un loc, jidanii cu şabăs goimii lor creştini, dezfăşură o activitate antinaţională şi anticreştină, mai mult chiar, o acţiune ostilă Statului, inspirată din anarhia comunistă.

Intrebăm: **ce se face cu această iudeo-francmasonerie ?** Guvernul nu socoteşte necesar — mai ales acum în faţa faptului că masoneria naţională s'a auto-dizolvat — să desfiinţeze cuiburile de propagandă iudeo-comunistă ? Cum mai poate trăi, o singură clipă, masoneria tuturor haimanalelor anarhiste şi a tuturor canaliilor şabbăsgoime? **„Vrem să arătăm patriotismul, Monarhismul şi simţirea noastră faţă de Biserica naţională !"**, spun foştii masoni naţionali, desfiinţându-se. Acelaş patriotism şi Monarhism nu-l aşteptăm dela iudeo-comunişti, desigur. Dar nu socoteşte statul că are o sfântă datorie să se pună la adăpost de atentatele din subteranele iudeo-francmasoneriei ? De ce nu se sparge atunci cloaca, printr'un act de autoritate, pe care întreaga ţară îl aşteaptă fără întârziere ?

Masoneria românească s'a desfiinţat!

— Ritul scoţian, antic şi acceptat rămâne dizolvat —

Aseară la ora 8 în palatul Sf. Patriarhii a avut loc actul dizolvării lojei francmasone naţionale de rit scoţian antic şi acceptat cu sediul în str. Câmpineanu nr. 45.

In sala de recepţie a Patriarhiei se aflau reprezentanţii celor trei biserici creştine, în frunte cu I. P. S. Patriarh Miron, I. P. S. Mitropolit Niculescu, şeful bisericii unite, şi Arhiepiscopul Cizar, şeful bisericii catolice din România.

I. P. S. Patriarh Miron a anunţat hotărîrea luată de conducerea Masoneriei naţionale, de a dizolva această organizaţie.

Din partea lojei masone din str. Câmpineanu erau d-nii : *Ioan Pangal,* fost ministru şi şef al masoneriei naţionale, *Anton Teodoridi, col. Ulic, Maltopol, Perelz, Kintescu, col. Radovici şi ing. V. Roată,* cari constituiau comitetul de conducere al masoneriei naţionale.

D. Ioan Pangal a adus la cunoştinţa reprezentanţilor celor trei biserici creştine, hotărîrea luată de conducerea masoneriei naţionale de a desfiinţa această societate — dând citire unui comunicat, în acest sens.

Iată textul comunicatului care s'a citit şi la Patriarhie de d. I. Pangal :

COMUNICAT

Conducerea Masoneriei Naţionale Române,

„Faţă de confuziunea ce se face în marele public între Masoneria Naţională de Rit Scoţian Antic şi Acceptat şi alte organizaţiuni aşa zise masonice existând în România ;

Faţă de atacurile nedrepte ce s'au dus şi se duc împotriva acestui ordin masonic, căutând a se acredita părerea că Masoneria Naţională Română ar fi antimonarhică, antinaţională şi anticreştină,

Ţine să proclame, odată mai mult, în mod hotărît că această organizaţie şi membrii ei au fost întotdeauna însufleţiţi de un crez adânc monarhic, desăvârşit naţional şi profund religios.

Respinge deci orice insinuări cu privire la activitatea lor.

Şi, pentru a da dovada supremă a netărmuritului lealism al conducerii şi membrilor ei faţă de Rege şi Monarhie ;

Pentru a afirma spiritul şi sentimentele naţionale care îi însufleţesc ;

Pentru a mărturisi cât de profund respectuoşi şi credincioşi sunt faţă de Biserica Creştină şi de Credinţa Strămoşească ;

Pentru a arăta în mod solemn că Masoneria Naţională Română nu este şi nu a fost niciodată o stavilă în desvoltarea Ţării şi a Neamului, precum şi în calea pe care Naţiunea Română înţelege să-şi urmeze destinul ;

*Pentru a dovedi dimpotrivă că în Masoneria Naţională Română comandamentele monarhice, naţionale şi creştine sunt baza fundamentală a spiritului ce o călăuzeşte şi că atât conducerea cât şi membrii Masoneriei Naţionale Române sunt gata şi oricând şi oricum şi oricât şi oricât şi oricât

Nr. 670 - 11. 1937

6 pagini 3 lei

Taxa poştală plătită în numerar conform aprobării Dir. Gen. P.T.T. No. 118.370/1934

BIBLIOTECA CENTRALĂ „ASOCIAȚIUNII" SIBIIU

ANUL VI, No. 670 Duminică 28 Februarie 1937

Porunca Vremii

TRIBUNĂ ZILNICĂ DE LUPTĂ NAȚIONALĂ ȘI CREȘTINĂ

Principiul umanitar că toți oamenii sunt răspunzători unii pentru alții, la evrei a fost înlocuit cu principiul exclusivist, că israeliții sunt răspunzători numai pentru israeliți; pentru aceia noi care ne credem datori a respecta principiul general, luăm răspunderea și pentru dânșii, țară ei, nu o iau decât numai pentru ei.

MIHAIL EMINESCU

Abonamente anuale: Lei 1000 pentru instituții și sprijinitori; Lei 800 pentru orașe; Lei 600 pentru sate. Se primesc și abonamente pe 6 și 3 luni.

Ori ce sumă se poate trimite prin Casa de economii și Cecuri poștale (CEC) astfel: ABONAȚII PENTRU CONTUL 1224; DEPOZITARII „ „ 10405

Director: Dr. ILIE RĂDULESCU

Redacția și Administrația: BUCUREȘTI 1, Str. Sărindar 18

TELEFON: Direcție, redacție 4.1853; Ad-ție, publicitate 4.1852

Români și Românce, cereți desființarea tuturor lojilor iudeo-francmasonice din țară!

A doua bătălie câștigată:
desființarea francmasoneriei

de N. CREVEDIA

Eri, „Universul" ne-a adus o știre senzațională. Masoneria „Națională" de Rit Scoțian Antic și Acceptat — după cum spune scrisoarea publică, trimisă d-lui Stelian Popescu de către d. Ioan Pangal, președintele acestei Masonerii din România — s'a dizolvat.

„Față de confuziunea ce se face în marele public — spune d. Pangal — între Masoneria Națională de Rit Scoțian Antic și Acceptat și alte organizațiuni așa-zise masonice existând în România; față de atacurile nedrepte ce s'au dus și se duc împotriva acestui ordin masonic, căutând a se acredita părerea că Masoneria Națională Română ar fi antimonarhică, antinațională și anticreștină" etc., etc. — și fostul președinte al hrubei din str. Câmpineanu încearcă să scoată basma curată francmasoneria, tocmai acum, în momentul când proclamă dizolvarea ei.

Noi am spus-o de atâtea ori și nu ezităm să afirmăm și acum că francmasoneria este o organizație necurată, ea a fost întotdeauna și este antimonarhică, antinațională și anticreștină.

Mii și milioane de cărți și tot atâtea fapte au dovedit-o în decursul timpului. La noi, cărturari mari, însuflețiți de soarta acestui neam, ca d-rul Nicolae Paulescu, A. C. Cuza, Nicolae Iorga, Nichifor Crainic — au arătat, ani dearândul pericolul ei. Masoneria a răsturnat tronuri, a sfărâmat imperii, a distrus țări creștine, ca Rusia și Spania.

Masoneria lucrează în umbră. Ea nu lucrează, ca atâtea organizațiuni spirituale, la lumina zilei. Prin însuși faptul acesta, ea se pune într'o situație de subversivitate, oriunde s'ar găsi.

In România, francmasoneria datează de foarte mult timp. Dar în toată vremea aceasta, nu cunoaștem niciun act măreț făptuit de ea. Ați văzut Domniile-Voastre vreo instituție publică, ridicată prin osârdia ei, ați văzut cumva vreo operă de caritate măcar dirijată de masoni?

Dimpotrivă.

De când există francmasonerie în România, constatăm că armonia socială e disolvată prin tot felul de organizațiuni internaționaliste, între care comunismul e în floare, țara e cutropită până la os de streini, iar biserica strămoșească și națională, care a avut în trecutul nostru atâta slavă — a ajuns o adevărată ruină. Toate sectele și toate „riturile" pământului au pus stăpânire pe sufletul acestui popor.

In prezent Masoneria noastră „Națională", cum îi place d-lui Pangal s'o numească, este o adunătură secretă de jidani, de tot felul de streini și de o ciurdă de români înstrăinați. (Dintre delegații lojei masonice cari s'au prezintat I. P. S. S. Patriarhului, numai doi au nume românești, d-nii Gh. Kintescu și ing. Vasile Roată: dacă nu cumva și acest Roată n'o fi pseudonimul vreunui evreu. Restul, numai nume streine: I. Pangal, A. Teodoridi, V. Radovici, I. T. Ulic, Maltopol, Erast Peretz. Inchipuiți-vă, cine sunt ceilalți membri!).

D. Jean Pangal apără masoneria, dar o apără ca funia pe spânzurat. Ce fel de Masonerie „Națională" e aceasta, când ea e de Rit... SCOȚIAN, este... ANTICA și... ACCEPTATA? Ce sunt toate aceste baliverne, în ce scop s'au adunat acești oameni în hrube?

Fiindcă dacă e vorba ca instituțiunea aceasta să fie națională, ea trebuie să se manifeste la lumina zilei, ca Școala, ca Biserica, Armata, ca toate instituțiunile și organizațiunile de educație socială și spirituală din țară, libere.

Masonii, nu numai că activează fățiș, dar ei lucrează în cerc închis și restrâns, cu tot felul de însemne, jurăminte și practici cabalistice. (Toate acele canete de mort, cosciugele, în care intră cei inițiați, cutitele, furcile de fier, etc., mă asigura un om perfect serios care face parte din francmasonerie, că sunt strict autentice!!).

Dacă masoneria n'ar fi anti-creștină, decе primește în sânul ei Evrei? Iată o întrebare la care nu știu dacă va putea vreunul dintre ei să răspundă.

Au nevoie oamenii aceștia de o nouă credință, sunt cuprinși de noui elanuri mistice? Hm. Nu-l vedem pe simpaticul d. Argetoianu, nici pe d. Pangal, nici pe toți ceilalți ulici, teodorizi, maltopoli și pe toți jidanii din loje, chinuiți de misticism!

Francmasoneria lor vai, nu este decât o simplă și abjectă uniune de afaceriști! Să fim serioși...

Și dacă ar fi numai atât, ea ar fi încă mai puțin importantă și n'ar fi meritat atâta revărsare de cerneală. Francmasoneria e o mare primejdie națională, ea este și împotriva Tronului și împotriva Bisericii noastre creștine și credem că inițiativa onorabilă a actului de dizolvare, nu din proprie hotărâre masonică a pornit, ci mai de sus. De primejdia ei era constient d. Mussolini, acum 14 ani, când a ras-o depe suprafața Italiei.

Desființarea primei ramure de masonerie din țara noastră, e a doua bătălie pe care o câștigă lupta noastră de presă naționalistă

(Urmare în pagina 3-a)

Cine a mai rămas în slujba iudeo-francmasoneriei...

Intre societatea de telefoane și presa din România

de PETRU BANESCU

M'am ocupat zilele acestea de tristul spectacol și relele moravuri observate în sânul corpurilor noastre legiuitoare și spuneam atunci că este rușinos felul în care unii mandatari ai națiunei întrebuințează situația lor de parlamentari și felul în care aproape cu toții înțeleg să se desintereseze de lucrările parlamentului.

Mi-a fost dat însă alaltăeri să observ și altă latură a vieții parlamentare. Ea se referă la colaborarea dintre presă și reprezentanții națiunei. Și fiindcă și de astădată chestiunea prezintă un aspect dureros, socotim necesar să o semnalăm, deși ea pune într'o lumină urâtă moravurile presei noastre și deci cu mâhnire ne vedem nevoiți a lovi în propria noastră profesiune. Socotim totuși că problema e prea gravă și lovește prea dureros în încrederea pe care opinia pub'ică trebue să o aibă în presa pe care o citește, spre a nu discuta cu aceiași obiectivitate cu care am discutat lipsa dela datorie a aleșilor națiunii.

In general există o strânsă legătură între parlamentari și reprezentanții presei. Parlamentarul e înainte de toate om și apoi, în regimul politic în care trăim, simte nevoia ca toate intervențiile lui în parlament să fie difuzate prin presă ca alegătorii săi să ia cunoștință de activitatea pe care o depune în interes obștesc. Când un deputat sau un senator a făcut o comunicare sau o interpelare sau a ținut un discurs la o lege, folosește cunoștințele lui printre reprezentanții presei pentru a-i ruga să aibă grije să apară în ziar intervenția lui. Ziaristul pune de sigur în cumpănă și simpatia lui pentru solicitant dar și interesele și spațiul pe care îl are la dispoziție la ziar și dă o extensiune mai mare sau mai mică acelei comunicări sau interpelări, după cum ea prezintă un interes mai mult sau mai puțin important în raport cu gravitatea problemei adusă în desbatere.

Se întâmplă uneori, așa cum a fost cazul cu discursul d-lui ministru Cancicov, ca ziarele să fie solicitate cu publicarea în extenso a discursului contra plată. Așa s'a făcut că deși d. Cancicov a crezut de cuviință să invoace dela tribuna parlamentului competențele aproape exclusiv jidănești din presă, discursul d-sale a apărut totuși în întregime în toate ziarele minus „Porunca Vremii" care a refuzat să primească un târg ce venea în contrazicere cu principiile ei de conduită intransigent românească.

Iată însă că alaltăeri d. deputat Scridon, din partidul național-creștin, a făcut o deosebit de interesantă interpelare din punct de vedere al intereselor românești cu privire la batjocura pe care o practică față de aceste interese, Societatea de Telefoane. A afirmat d. Scridon dela tribuna Camerei lucruri de o gravitate puțin obicinuită și s'a întemeiat în afirmațiile sale pe acte și documente. Acuzațiile aduse Societății de telefoane au stârnit senzație și indignare în rândurile deputaților și ale ziariștilor prezenți în incintă. Interpelarea era așa dar de o importanță covârșitoare.

Care nu mi-a fost însă mirarea când, eșind pe culoare, am fost oprit de un deputat care m'a întrebat cu oarecare ironie:

— Ei, apare interpelarea lui Scridon în „Porunca Vremii"?

— Cum să nu apară? i-am răspuns cu un ton mirat și de ironia pe care o simțisem în întrebarea sa și de lipsa de sens pe care eu i-o atribuiam.

— Fiindcă în celelalte gazete nu o să apară...

— Poate! La noi va apare!

Am fost imediat lămurit asupra rostului întrebării când am fost interogat în acelaș sens chiar de colegii din presă. Și vă expun și dv. acest rost.

Societatea de telefoane din București, are contracte încheiate verbal sau în scris cu aproape toate ziarele din Capitală spre a i se face reclamă în coloanele lor. Este o chestiune de pură publicitate. Americanii dela telefoane trimet ziarelor note de reclame unde laudă avantagiile pe cari le are publicul instalându-și telefon și în schimb plătesc această publicitate după tariful fixat de administrația gazetelor. până aici nimic anormal. Unde însă obrăznicia străinilor intrați să exploateze cu contract un monopol instalat în dauna statului și a muncii românești—bătându-și joc chiar de prevederile aceiui contract — întrece orice margini, este când pretind ca pentru cei o sută, două, trei sau cinci sute de mii de lei anual pe cari îi plătesc gazetelor pentru reclama ce li se face (suma variază în raport cu importanța gazetei și spațiul afectat reclamei) acestea să nu publice nici un fel de critică sau atac împotriva acestei societăți exploatatoare. Adică presa din România vinde americanilor de'a Societatea de telefoane interesele statului și publicului românesc pe câteva sute de mii de lei.

Avem și noi un astfel de contract dar socotim că suma pe care o încasează administrația noastră este plătită contra unui serviciu prestat și nu ne trece un singur moment prin minte că prin aceasta ne-am pierdut libertatea de a apăra interesele statului și ale publicului românesc atunci când sunt nesocotite de această societate. Am văzut însă că,

(Urmare în pagina 2-a)

Ei au murit, ca să'nvieze Neamul!

Așa cum grâul putrezește când este semănat în glie,
Dar fiecare bob ce moare, în zeci de boabe reînvie, —
Prin moartea lui MARIN și MOȚA, cari-au știut un steag să poarte
Ca Făt-Frumos, prin „apa vie", tot Neamul va 'nvia din moarte!...

Cei ce murit-au pentru Cruce, pierind din cele care pier,
Sunt azi tămâia care 'nalță tot duhul Neamului spre Cer,
Iar mâine, fulgerați, cădea-vor, sub marii noștri „Mucenici",
Și cei ce astăzi își vând Țara, și gloatele de venetici!...

Radu Bardă

Veac măreț

de VASILE MILITARU

In noaptea ce 'nghițise Neamul, un fulger verde s'a aprins
Și cu lumina-i necuprinsă, tot cerul țării l'a cuprins...
Un tunet larg, în noaptea neagră, a zguduit din temelie
Adâncul Nației Valahe, din somnul morții s'o re'nvie,
Și 'ntregul Neam, cu ochii 'n rouă,
A fost trezit la viață nouă
Prin sborul celor doi arhangheli din lumea 'n care toate pier,
Durând o Cruce uriașă, dela pământ și pân' la cer!...

Veac nou de-acum începe-a curge; Veac mare, de 'nălțare plin,
Incins cu focul biruinții de sfinții Moța și Marin!...
Incepe Veacul lor, de azi:
Unde domnește putregaiul, au să se 'nalțe numai brazi!
Pe unde Neamul plin de jale, vedea că codrii lui și-i pierde,
Cu seva clocotind în trunchiuri va răsări pădure verde!
Coroane grele au să poarte gorunii, paltinii și sorbii;
Treziți din somnul lor, vulturii vor alunga departe corbii,
Și neamul cu strămoși de pară, — de mii de ani stăpân aici, —
Va ști, moșia lui s'o scape de toți tâlharii venetici!...

Marin și Moța, — jertfă albă, — voi sunteți grâu căzut sub glie,
Dar grâul, putrezind, re'nvie
Și lanul se ridică, verde, biruitor sub soare stând,
Să satură cu pâine sfântă întregul Neam, acum flămând...
Flămând, că 'ntr'una „patrioții", sub greaua legilor armură,
La cot cu gloata venetică, îi fură pâinea dela gură
Și-l ține rob acelei gloate
Mereu sătulă cu de toate,
In fața căreia se 'ndoaie Cârmacii Neamului cuminte,
Că, pentru tot ce fură hoții, primesc și ei un blid de linte!...

Marin și Moța, — fulger verde, aprins pe cerul lui Christos, —
Prea mare-a fost a voastră jertfă, prea v'a fost sufletul frumos,
Ca, moartea voastră vitejească
Să nu rodească viteji,
Să scape Țara Românească
De hoți și „patrioți" ce-i fură din vatră orice bucurie!...
O, neamul meu ce-ai plâns atâta pe cei cari îți dădeau desmierde,
Aprinde-ți inima ta toată din pâra fulgerului verde!
De mii de sori și de luceferi să fie sufletul tău plin,
Că veac măreț acum începe, deschis de Moța și Marin!...

21 Făurar 1937.

Opt miliarde cadou lui Izrael

Pagina închinată de directorul nostru, Dumineca trecută, strălucitei biruințe a *„Poruncii"*, ne-a adus, în zilele acestea, câteva sute de scrisori, în cari, din toate colțurile țării, sufletul românesc ne mărturisește calda lui simpatie și adeziunea sa nesovăelnică la lupta dârză pe care o purtăm. Ceiace se desprinde, însă, mai interesant și aproape general din aceste scrisori, este explicația pe care mai toți cititorii o dau izbânzii noastre. Iată de ex. ce ne scrie d. prof. Dragomirescu: *„Mai mult decât în ideia politică a unirii forțelor naționaliste pe care o urmăriți, victoria luptei dv., trebuie s'o identificați în documentarea statistică pe care ați adus-o. Documentare pe care n'o întâlnești de cât în Germania, singura țară care s'a ocupat atent de invazia jidanilor și de consecințele acaparării vieții economice de către ei; documentare care lipsește însă în Franța, și chiar în Polonia, unde pericolul jidovesc nu este mai puțin grav. Ei bine, „Porunca Vremii" are meritul de a fi pus, în publicistica românească, problema primejdiei jidovești pe un teren pur documentar și de a fi convins, cu statisticele ei, foarte mulți intelectuali, sceptici altfel, asupra nevoiei unei reacțiuni împotriva lui Israel".*

Cititorii noștri, cari ne scriu astfel au perfectă dreptate. De aici, iată și hotărirea noastră de a continua mai departe pe acest drum al documentării statistice.

Un mare industriaș român ne spunea alaltăeri: *„vinovați de robia economică, în care ne-au adus jidanii, suntem numai noi Românii. Noi le-am dat pe mână exploatarea țării și a noastră, a celor 14 milioane de Români. Cum? Simplu: principalele surse de îmbogățire a jidanilor și de jecmănire a țării sunt: 1) furniturile de stat, deci jefuirea bugetului; 2) monopolurile; 3) materiile prime, cari toate trec prin vama jidanului".*

„Am căutat să-mi dau seama — spune mai departe acelaș industriaș — cât intră în buzunarele jidanilor, pe aceste trei căi. Și am ajuns, după cercetări minuțioase, de un an de zile încoace, la următoarele concluzii: Din bugetele Statului, județelor, comunelor și Regiilor autonome, care prevăd la materiale circa 16 miliarde anual, aproape 14 miliarde au fost încasate de furnizorii jidani și străini. Ținând seama de modul fraudulos, în care se fac furniturile jidanilor, știi cât rămâne în buzunarele lui Izrael din aceste furnituri? Minimum 40%. Adică, anual, jidanii jefuesc bugetele statului și autorităților cu cel puțin 5½ miliarde.

„M'am preocupat, în aceiaș măsură de monopoluri. Concluzia? Statul nu încasează din alcool și din taxele de consumație asupra petrolului, atât cât fraudează jidanii. Cel puțin 1 miliard anual le rămâne, prin fraudă, jidanilor dela spirt. Iar în ce privește taxele de consumație asupra petrolului și benzinei (care se urcă la 70.000 de lei pe vagonul de benzină) mai multe vagoane ies fără plata taxelor, din rafinăriile jidovești, decât taxate. Dacă nu două miliarde, cel puțin 1 jum. miliard, reprezintă frauda din taxele de consumație. Adunați aceste cifre: 5 jum. miliarde din furnituri, 1 miliard din frauda dela alcool și 1 jum. miliard din taxele de consumație; ajungeți la un cadou de cel puțin 8 miliarde anual pe care îl facem jidanilor, din bugetele publice. Cadou care explică de ce Bucureștii s'au umplut numai cu block-nouse-uri jidovești.

„Să vă mai vorbesc atunci, de sumele fantastice pe cari le jefuesc jidanii din specula cu materiile prime? Dar bine, domnule inginer — continuă industriașul — tot ce este produs agricol, casnic sau bogăție românească, trece prin mâna jidanului. Cerealele — sunt ei cari le... valorifică, vitele deasemeni. După socotelile mele, stăpânirea jidanilor asupra materiilor prime le aduce cel puțin 15 miliarde anual. Știi d-ta că îndrăzneala jidanilor, ca și inconștiența organelor noastre comunale au mers până acolo, încât noi mâncăm, în Capitală, carne cușăr? Da, carne cușăr! Abatorul din București este în mâna jidanilor. 82% dintre măcelarii angrosiști dela Abatorul Capitalei sunt jidani. Ei sunt acela cari aduc cele mai multe vite la tăere, din toate părțile țării.

„Sunt vinovați jidanii sau noi, de această stare de lucruri? Cine ar avea de dat aci două răspunsuri!?" — își încheie industriașul precizările sale impresionante.

Nouă ni se pare fără rost să mai adăugăm ceva la aceste dezvăluiri. Ne întrebăm: mai suntem, noi, Românii, în aceste condiții, stăpânii acestei țări?

Ing. Radu Iliescu

Cămașa de forță

Căsătorii

Intr'un mare ziar de dimineață, citim următorul anunț, la rubrica „Căsătorii":

„IDEALIST cult, suflet bun, 30 ani situație Stat doresc căsătorie Doamnă, Domnișoară 1.500.000 bună, indiferent alte condițiuni. Scriți și care este mai mult ori mai puțin. Ziar 58 H.". 4

„Idealistul" acesta care cere un milion cinci sute de mii zestre și care semnează „58 H", trebuie să fie din „Grupul H".

Numai aceștia sunt așa idealiști...

Culmea

D Mihail Sadoveanu scrie în „Adevărul":

„E necesar ca în țara nouă pe care o urmăresc eu, etc., etc...".

D. Sadoveanu îi dă mereu cu țara nouă.

Te pomenești că această țară nouă, pe care o visează d. Sadoveanu, e o țară verde.

Ar fi culmea!

Greșeli de tipar

In paginile acestei gazete, ne-am învățat cu erorile de tipar ca țiganul cu scânteia.

Intre altele ținem să precizăm că nu se scrie profuziune (cu n) — așa cum s'a cules într'un articol al unuia dintre redactorii noștri — ci se scrie profuziune.

Asta, pentru a nu se mai face confuziune.

Profesoarele de religie
la școalele de fete

De scurtă vreme se face mare caz de o chestiune pe cât de ușoară, pe atât de logică. Este vorba de capacitatea la religie și de primirea sau excluderea candidatelor licențiate la acest obiect. Toată lumea protestează, vreau să zic, lumea licențiaților teologi și invoacă felurite și meșteșugite comentarii în această precisă chestiune.

Articolul 43 din legea inv. secundar ar urma să fie schimbat, în sensul că dacă licențiatele în teologie îndeplinesc art. 36 și 38 din acea lege, să aibă dreptul la capacitate.

Este, dela început trebue s'o spunem, o mare nedreptate ce se săvârșește că li se interzic licențiatelor în teologie, un drept al lor, și numai al lor, de a învăța elevele școalelor secundare, obiectul cărora s'au consacrat în facultate: religia. Logica dictează oricărui om cuminte, să priceapă că studentele, cari s'au inscris în facultatea teologică nu s'au inscris pentru artă, sau din dragul de a învăța ebraica cu d. Decan, și nici măcar că ar fi avut certitudinea că vor ieși, dacă nu teoloage, cel puțin... preotese, fie și la țară. Aceste fete studioase, în dorința de a învăța cu seriozitate obiecte grele de tot, au putut să reziste tuturor examenelor riguroase și'n plus să braveze cu eroism șicanele profesorilor și ale colegilor, care le considerau uzurpătoare ale unor drepturi canonice, să zicem. Facultatea le-a inscris, Senatul Universitar n'a zis nimic, Sinodul nu s'a opus. Candidatele, cu un bagaj intelectual remarcabil, sunt astăzi licențiate și voesc să se consacre profesoratului, însă se izbesc de colegii lor, cari, vor pe lângă o sfântă parohie să aibă și catedră, deci să fie un fel de mici cumularzi, iară colegele lor să n'aibă nimic. Desigur, că aceasta nu-i morală, nici creștină, dar nici păgână. Și ce argumente se invoacă? Mai întâiu, dreptul de a învăța doctrina ortodoxă este limitat prin canoane clericilor, apoi, este contra tradiției ortodoxe și a interesului învățământului religios, pentru că anulează dispoziția creării capelelor școlare.

Un distins confrate scria cu însuflețire un articol deunăzi, care păcătuia prin poezie multă și care era departe să arate în adevărata lumină programa învățământului religios, defectuos alcătuită, manualele unor defensori ecleziastici oribil intocmite, care îngrozesc pe copilașii școalelor secundare prin stilul greoiu și abstract, reușind să depărteze elevii de acea atmosferă ce-ar trebui creată în clasă. Problema învățământului religios, a educației morale și chiar a filosofiei comportă discuțiuni, și, s'o constatăm, lasă mult de dorit în ceiace privește realizarea.

Doctrina religioasă trebue învățată de preoți, dar nu spune nicăeri în evanghelie ori în canoane acest lucru, tradiția ortodoxă nu suferă de loc și interesul învățământului religios nu este știrbit, dacă se face și de PROFESOARE DE RELIGIE NUMAI LA ȘCOALELE DE FETE, după cum se face de LICENȚIAȚI IN TEOLOGIE, FARA CA SA FIE PREOȚI. Care este aportul moral al unui dandy *îmbrăcat „dernier cri", care vine într'o clasă de fete — a VIII-a de pildă — să-și etaleze... grațiile în a preda, culmea ironiei, Religia? Se mai poate vorbi de-acel fior mistic de care pomenea acel confrate, de imaginea unui altar, de purtătorul de taine? Evident că nu. PREFERAM LICENȚIATE IN TEOLOGIE, LICENȚIAȚILOR CARE NU SUNT PREOȚI, ȘI ACEASTA NUMAI LA ȘCOALELE DE FETE. Dacă se crede că insinuez sunt gata să citez cazuri care n'ar cadra cu seriozitatea discuției. Eu nu mă gândesc să dau sugestia misionarismului femenin, sau ADEVARATULUI FIOR pe care ți-l trece prin suflet educația religioasă a mamei, acasă, până la 7 ani și mai mult chiar. Dar, mă gândesc la sentimentul dreptății adevărate și la alungarea acelui „homo homini lupus", că stă urât tocmai în zile, când preotul întâiu de toate, trebue să se 'ngrijească de convingerea sectanților cari au împânat țara și-și fac de cap, tocmai fiindcă preoții, în goana după pâine — au și dreptul — mai aleargă și după demnități, ocupații administrative, cooperative, etc. etc. și părăsesc cele sufletești.*

Cât privește crearea de capele pe lângă școale, este momentul s'o spunem că nu-și are rostul de loc. La biserică! Acolo să ne adunăm, cu suflet curat și cinstit, cinstindu-ne și pe noi și misiunea noastră.

I. G. Dimitriu

SOLIA BISERICII

Tâlcul Evangheliei

Luca XV 11—32

Înțelesul acestei neîntrecute parabole, este profund omenesc, pentru că în ea vedem redate frământările și rătăcirile oamenilor, în atingere cu atâtea ispite ale pământului. Însuși fiul risipitor, își are urmașii lui, în atâția tineri, cari, nesocotind sfaturile și bunele învățături ale părinților, ale școalei și ale Bisericii, se dedau la o viață de lene și desfrâu. Dar, dincolo de acest înțeles al realităților pământești, deși în strânsă legătură cu acestea, se ridică înțelesul profund dumnezeesc al acestei parabole.

Parabola este astfel o serie de simboale, cu ajutorul cărora ne ridicăm mai presus de această lume.

Fiul cel risipitor este omul în genere. Părintele, este însuși Dumnezeu. Plecarea în țări străine și petrecerea vieții în desfrânări, este înstrăinarea de Dumnezeu și de voea Lui. Intoarcerea în patrie și la casa tatălui, înseamnă întoarcerea la Dumnezeu. Este aceeași ordine morală, care se desvoltă în același timp pe două planuri: aici, pe pământ, ca o restabilire a celor mai bune legături între un fiu și părintele său și în același timp, pe un plan superior, restabilirea legăturilor dintre om și Dumnezeu. Fiecare dintre noi, este, într'o măsură mai mare sau mai mică, un fiu risipitor. Suntem înzestrați de Dumnezeu cu viață, cu simțuri, cu mădulări, cu suflet, cu inimă, cu voință și cu minte. Ne-a dat un scop înalt în viață, către care trebue să tindem cu mintea, cu inima și cu voința noastră. Suntem slobozi să facem orice. Dar mintea și experiența ne arată că nu tot ce voim sau dorim, e bun și drept. Sf. Ap. Pavel spune: „Toate îmi sunt slobode, ci nu toate îmi folosesc. Toate îmi sunt slobode, ci nu toate zidesc". (CORINT. X. 23).

Dumnezeu ne-a arătat ce cale trebue să străbatem, pentru ca să fim în adevăr fericiți. Dar noi facem dimpotrivă. Adeseori ne abatem dela dreapta judecată și justificăm închinările rele sub impulsul simțurilor inferioare, în vreme ce Dumnezeu ne cere abstinență, castitate, virtute. Săvârșim mereu tot felul de păcate și ne închipuim că Dumnezeu nu le vede sau nu le ține în seamă. Incetul cu încetul, devenim robii păcatului, după cum am devenit robii materiei printr'o deșartă îngânfare științifică. In adevăr, un număr de soboli ai științei, îmbătați de atâtea evidente isbânzi ale minții omenești, au crezut că lumea nu mai ascunde nici o taină și dincolo de lume nu mai există nimic. Dumnezeu și lumea spiritului, deveniseră simple povești. Au redus totul la natură, ceea ce înseamnă în ultimă analiză: materie și trup, instincte oarbe și pasiuni trupești. Rezultatele s'au văzut: lipsa oricărui ideal moral în școală, fățărnicie și anarhie în viața socială. Industrialismul creiat de știință și capitalismul întemeetorilor de industrii, au transformat pe oameni în robi și'n cifre și mai apoi, în fiare cari au aprins întreaga lume și au zdruncinat-o pentru veacuri întregi, cu încleștarea lor sângeroasă și cu mugetele lor amplificate prin milioane de guri de tunuri. Și în sfârșit, convingerea tuturor oamenilor cari cugetă — chiar dacă privesc lucrurile din punct de vedere contradictorii — că s'a prăbușit pentru totdeauna un sistem, o lume, o concepție.

Este aceeași dramatică experiență a fiului risipitor. Omenirea se întoarce astăzi fremătând de nădejde la vechile credințl. Mintea ei, care formula în termeni filosofi în secolul XVIII întoarcerea la natură, astăzi, umilită, dar edificată prin experimentarea unor false poziții, strigă cu sentimentul că altfel o paște prăpastia: „INAPOI LA DUMNEZEU ȘI LA BISERICA!" Pentrucă numai Biserica posedă adevăruri imutabile și omul are nevoe de adevăruri imutabile. O spune asta un distins filosof al timpului nostru. Deci, repetarea în altă formă, a strigătului pe care l-a scos fiul risipitor din sfânta Evanghelie: „TATA, GREȘIT-AM LA CER ȘI INAINTEA TA!"

Teofilact

Messianismul disolvant al Iudaismului

Precum se exprimă un istoric evreu, Messianismul trăește latent în viața poporului său. Din când în când isbucnește în manifestări cu caracter istoric pentru ca să revie din nou la starea de latență, în urma desamăgirilor suferite. Este un fapt psihologic care nu se poate nega și care explică tendința caracteristică a acestui popor, către absolutul dorințelor și întreprinderilor sale. Desprins însă din cadrul spiritualist al vechilor profeții, messianismul poporului evreu trecut prin labirintul de contradicții și monstruozități al Talmudului, pare astăzi mai mult un impuls neliniștit al unui instinct orb, oscilând între așteptarea unui Messia personal și între realizarea colectivă a acestei așteptări. Se pare că messianismul colectiv stăpânește tot mai mult spiritele Iudaismului, pe măsură ce fiii lui Israel isbutesc să domine direct sau indirect viața internațională, sub diferitele ei aspecte. Autentice sau apocrife, cele două lucrări: „Protocoalele înțelepților din Sion" și „Domnia rasei superioare" în jurul cărora s'a făcut și se face atâta zgomot, confirmă acest punct de vedere și se verifică prin fapte reale. Vom vedea însă altădată realizările pozitive ale acestui messianism colectiv. Astăzi vom continua să arătăm manifestările negativiste și centrifugale din sânul Iudaismului, manifestări cari s'au produs și în ordinea lui messianică, așa dar chiar în inima Iudaismului.

Persecuțiile, mai mult sau mai puțin justificate pe cari le îndurau evreii în Spania, au răscolit messianismul lor latent, până la exaltare. Este foarte interesantă evoluția literaturii iudaice, în serviciul acestui messianism, care se degradează treptat, dela puritatea spirituală a Bibliei, până la accepția politică și materialistă a lui și până la speculare a lui printr'un misticism în care nebunia și înșelătoria interesată își dau mâna și lucrează împreună. Deasupra Bibliei s'a ridicat Talmudul. Deasupra Talmudului, se ridică, începând cu secolul al X-lea, așa numita Știință a Cabalei, care prin doctrina ei cu reminiscențe gnostice și cu tendințe panteiste, însemnează o radicală negare a învățăturii biblice despre Dumnezeu Creatorul, suprema personalitate spirituală, atotputernică și liberă.

Astfel, Talmudul desfigurează Biblia, iar Cabala, desfigurează Talmudul. Totuși, nu numai că se menține acordul cu privire la așteptarea Messiei, dar Cabala se oferă să precizeze chiar și data apariției lui. Prin combinații de litere, cari în ebraică indică în același timp și cifrele, cabaliștii cer Bibliei răspunsul dorit. Adică, o supun combinațiilor lor, pentru ca să iasă ceia ce doresc. Astfel, Don Isaac Abraband, *ministru de finanțe al regelui Ferdinand Catolicul, ceea ce nu-l împiedică să rămână părtaș până și 'n exil cu poporul său, talmudist atras de ingeniozitățile Cabalei, vestește că Messia va veni sigur în anul 1503. După dânsul, Așer Lämmlein predică la Veneția același eveniment pentru același an. Messia n'a venit, iar evreii au fost isgoniți în massă din Spania. In schimb, speranțele cabalistice trec și ele hotarele Spaniei și se împrăștie prin sefardinii fugari, în Italia și în Turcia.*

Vedem astfel, cabaliști talmudiști și talmudiști cabalistici ca Iosif Karo *din Adrianopol (1488—1575),* Iacob Berab *din Safed (1474—1541),* Isaac Luria *din Cairo (1534—1572),* Chaim Vital Calabrez, *originar din Italia (1543—1620), combinând Talmudul cu Cabala și visând o apropiată apariție a Messiei. Luria anunță evenimentul pentru anul 1568. Precum constată înșiși istoricii evrei, Cabaliștii au acoperit Iudaismul cu „un strat de prejudecăți și superstiții, dușmane desvoltărilor sănătoase ale rațiunii" dar au adus și un bine; evlavia care începuse a dispărea.*

Totuși, janaticii săi ucenici, cunoscuți sub numele de Sabateeni, au continuat să se agite și să dea la iveală alți falși Messia. Astfel, apar rând pe rând, Iosif Zewi, *care trece și el la mahomedanism dimpreună cu 400 de ucenici, formând o sectă iudaizantă în sânul Islamului, apoi* Nehemia Chaion, *care aruncă „asupra lagărului evreesc, un nou val de superstiții și erezii"* (Pineles) *colindând orașele Europei și speculând fără nici un scrupul bigotismul consângenilor săi.*

Mardohai din Eisenstadt *cutreeră între 1679 și 1682 Ungaria, Moravia, Boemia, Italia și Polonia, dându-se drept Sabatai, înviat din morți. De pe urma acestora și îndeosebi a lui Mardohai, se nasc o mulțime de secte în sânul Iudaismului, cari găsesc între evreii din Polonia, cel mai bun teren de desvoltare. Intre aceștia, Hassidimii, secta înființată de* Iuda Chasid. *O alta, în frunte cu* Moisi Woldislav, *care predica mortificarea trupului pentru a grăbi venirea Messiei. In contrast cu aceasta, vine secta lui* Fișel Zloczow *și a tovarășilor săi, cari, în același scop cereau suprimarea tuturor prescripțiilor iudaice, până la cel mai radical libertinaj. Rabinii nu mai pridideau cu excomunicarea acestor diferiți sectanți. Sabateenii găsesc un mare sprijin în marele talmudist* Ionathan Eibeschütz *(1690—1764), originar din Polonia și mare rabin al comunităților din Hamburg, Altona și Wandsbeck și mai târziu un nou Messia „Sfântul rege" în persoana aventurierului* Iacob Frank *(1720—1791), care-și propunea combaterea Talmudului și desființarea Iudaismului rabinic. Adepții lui călcau toate prescripțiunile talmudului și trăiau o viață de desfrâu.*

Constrânși de împrejurări, 1.000 de Sabateeni în frunte cu însuși Frank, trec la Creștinism, dar continuă să practice în taină, până ce sunt descoperiți, ereziile lor. Mai târziu, Frank își prezintă pe frumoasa lui fiică Eva, ca o întrupare a Dumnezeirii.

Pe lângă libertinajul lor moral, Sabateenii mai învățau împotriva Talmudului, o trinitate compusă din: Sfântul străbun (sufletul sufletelor), sfântul rege (întruparea Mesia) și o persoană femenină, numită Șehina. Totală opoziție și răsturnare a Iudaismului. Aceasta a însemnat experiența messianică a poporului evreu, în secolele al 16-lea până la al 18-lea. Nebuni și șarlatani cari s'au dat ceeace nu puteau să fie și un popor care, pierzând înțelegerea adevăratului Messia, a crezut în asemenea nebuni și șarlatani.

Ec. Ch. V. Butnariu

Duminecа

„Că fiul meu acesta mort a fost și a înviat, pierdut a fost și s'a aflat".
(LUCA XV, 24).

Mi se sguduie din toate articulările ființa și în același timp se îmbunătățește oridecâte ori mi se înfățișează în amfiteatrul minții spectacolul duios al fiului pierdut, neascultător, risipitor și desfrânat din Evanghelie. Un tată avea doi fii. Cel mai mic și-a luat dreptul său de avere și a plecat într'o țară depărtată unde și-a cheltuit tot ce avea, trăind în desfrânări. Foamete mare s'a făcut în țara aceea și el nu mai avea cu ce trăi. Atunci a intrat să pască porcii unuia din locuitorii țării. Ar fi vrut să-și sature pântecele și cu roșcovele pe care le mâncau porcii, dar nici pe acestea nu le avea. Amintindu-și că argații tatălui său sunt îndestulați cu de toate, s'a întors acasă umilit. Tatălui i s'a făcut milă de el, l-a strâns la piept și l-a sărutat. Dar fiul a spus către dânsul: „Tată, am greșit — ȘI CERULUI ȘI TIE — deaceea nu mai sunt vrednic să mă numesc fiul tău; primește-mă deci ca pe unul din argații tăi". Atunci tatăl a poruncit slugilor sale:

„Aduceți haina cea mai bună și-l îmbrăcați și dați inel în mâna lui și încălțăminte în picioare; și aduceți vițelul cel mai gras și-l înjunghiați, să mâncăm și să ne veselim. CA FIUL MEU ACESTA MORT A FOST SI A INVIAT, PIERDUT A FOST ȘI S'A AFLAT".

Ca toate pildele Mântuitorului, și pilda aceasta este de cea mai năvalnică actualitate. In definitiv, fiecare dintre noi suntem într'un fel sau altul asemenea fiului acestuia. Unii mai mult, alții mai puțin. Risipim c'o ușurință feminină toată zestrea morală și materială pe care o avem, și tocmai când ne dăm seama că am pierdut totul, și sufletește și trupește, atunci ne căutăm, sdrobiți, ultimul refugiu exact acolo unde am socotit evadarea ca pe o condiție determinantă a vieții noastre libere și adevărate. Fericiți aceia cari își vin la timp în fire, se pocăiesc și urcă iarăși din moarte la viață și din desfrânare, din libertinaj, din pierzanie, la libertatea deplină și adevărată a vieții acesteia, custodiată permanent de Hristos și de Biserica Sa. Iată, bunăoară, câteva exemple. Tâlharul s'a regăsit pe sine tocmai pe crucea de pe Golgota, așa că într'un singur ceas și-a dobândit iluminarea și mântuirea.

In ordine creștină avem exemplul cel mai elocvent în persoana Fericitului Augustin ale cărui „Confesiuni" sunt faruri de frământare și de lumină în privința convertirii și a regăsirii lui.

In ordine estetică și în același timp creștină avem pilda dureroasă a lui Oscar Wilde, acel „Petronius al secolului al 19-lea", care uimise toată Londra prin geniul, prin extravaganța și prin libertinajul său. Ajuns în închisoarea din Reading, se întâlnește cu Hristos și cu Evanghelia Sa, se regăsește, se pocăiește și ajunge de scrie mamei sale atunci când era în preajma eliberării memorabilele cuvinte: „Mamă te-am părăsit în ceasul meu de glorie și de mândrie, primește-mă în ceasul meu de regăsire și de pocăință".

In ordine filosofică atee și chiar anticreștină notorie, avem cazul lui Friedrich Nitezsche supranumit și „cioclul lui Dumnezeu". Uitase voit că este fiu de pastor german, că mama lui era — după rânduiala protestantă — preoteasă și începuse să dea cu barda în tabla tuturor valorilor creștine țintind filosoficește înlocuirea lor cu tabla valorilor lui Satan. In ceasul morții, însă, se regăsește, neagă totul și se adresează mamei sale, moartă de demult: „Mutter, Mutter, ich bin dumm" (mamă, mamă, sunt un prost).

In ordine creștină și românească avem neașteptatul, și totuși de mult doritul eveniment al revenirii la matcă, al regăsirii, al penitenții și al reprimirii solemne în incinta Bisericii și a Neamului nostru a tuturor francmasonilor din loja Marelui Orient, condusă de d. Ioan Pangal. Este acesta un eveniment peste care nu se poate trece cu vederea, mai ales în cazul când „reconvertirea" acestor fii rătăciți este sinceră și durabilă.

Pentru Duminica în care se citește în toate bisericile noastre pilda înduioșătoare și concludentă a „fiului pierdut", ca Evanghelie a sărbătorii, fapta creștinească și românească a membrilor Lojii Marelui Orient vine să confirme odată mai mult actualitatea stringentă a uneia din cele mai frumoase parabole rostită de Mântuitorul Hristos. Deaceea „să ne bucurăm împreună că s'au găsit oile cele pierdute" (Luca XV, 6).

Rând pe rând, să așteptăm și regăsirea celorlalte.

Pr. Paraschiv Angelescu

Aspecte, Insigne, Comentarii

Boris Godunov

Cu ocazia centenarului lui Pușchin, d-nii GRIGORE AVACHIAN și I. G. DIMITRIU au tradus poemul dramatic „BORIS GODUNOV", într'o limbă românească, cu parfum arhaic de cronică.

Asupra lucrării vom reveni cu o cronică binemeritată.

„Cleștar"

— volumul de poeme, mărturisind o elevată inspirație, al d-lui Cicerone Theodorescu, a ajuns la a doua ediție.

Notăm acest fapt ca pe o semnificativă isbândă a scrisului bun.

Concertul violoncelistului George Cocea

Violoncelistul GEORGE COCEA va da un singur concert, Luni 22 Martie în sala Dalles cu concursul la pian al d-lui Miron Șoarec.

In program: Bach, Boccherini, Popper, Fauré, Granados, Nottara și Davidoff.

„Viitorul"

— *revista bisericească și didactică de sub conducerea d-lui profesor D. G. Boroianu publică în numărul 3 pe anul XXV următoarele:*

D. G. Boroianu: *Luați aminte;* Ioan G. Savin: *La pregătirea bugetului, Biserica ortodoxă și unirea;* Petre Preotul: *Scrisori către un preot;* Pr. T. Iordache: *O pagină interesantă; Preot N. V. Hodoroabă: Propaganda comunistă acasă și la alții.*

Numărul completat cu substanțialele cronici, o rubrică a cărților și revistelor și interesante informațiuni este un luminos îndreptar în problemele religioase de actualitate.

Conferința d-lui profesor N. Iorga la „Pro-Arte"

Sâmbătă 6 Martie, ora 5 d. a., va avea loc în sala Dalles a X-a și ultima conferință experimentală organizată de „Pro-Arte" și consacrată muzicei românești.

D. profesor Nicolae Iorga va vorbi despre muzica românească iar programul muzical va fi interpretat de d-na Gabriela Augustin, d-nii George Ciolac, V. Jianu și Miron Șoarec.

Ultimele reprezentații cu „Cadavrul viu"

Astăseară și mâine Duminică în matineu și seara teatrul Ligii Culturale anunță ultimele reprezentații cu marele său succes „Cadavrul viu", capodopera lui Lew Tolstoi, în care marele actor Ion Manolescu are o neîntrecută creație. Alături de d-sa o frumoasă creație are d-na Eugenia Zaharia, dela Teatrul Național, care cucerește publicul cântând minunat câteva arii. Intregul ansamblu este admirabil pus la punct de harnicul director de scenă d. Ion Sahighian, care a montat piesa în decorurile pictorului Traian Cornescu.

Plaiuri săcelene

— *revista d-lui* Victor Tudoran *dela Săcele și-a mărit odată cu formatul și câmpul de lucru.*

Studiul problemelor săcelene cari formau preocuparea revistei vor fi adâncite și se vor da soluțiile cari vor fi găsite nimerite pentru îmbunătățirea vieții culturale și sociale a ținuturilor mocănești.

Intâlnim în n-rul 1 pe anul 4 pe lângă numele vechilor colaboratori: V. Tudoran, G. Deleanu, N. Moisiu *și pe acela al d-lui ION I. IONICA ale cărui studii asupra unor particularități sociale românești publicate în „RANDUIALA" l-au arătat ca pe unul din cei mai temeinic pregătiți tineri.*

Cu nouile directive și colaborări „Plaiuri săcelene" vor deveni una din cele mai bune reviste de provincie, acea provincie vie *de care vorbește d. Ion I. Ionică.*

TEATRU

OPERA: Faust.

TEATRUL NAȚIONAL: Prințul cu două chipuri; Un dușman al poporului.

TEATRUL REGINA MARIA matineu: De ziua nevestii-mi; seara: In amurg.

TEATRUL COMOEDIA mat.ora 6: Poveste de iubire; seara, ora 9: Ora H.

MODERN: Afacerea Kubiscky.

TEATRUL VESEL: Scurt-circuit.

TEATRUL LIGII CULTURALE: Cadavrul viu.

TEATRUL ALHAMBRA 101 Alhambra Melody (matineu și seara).

TEATRUL EFORIA VOX: Floarea din Haw i.

CINEMA

CAPITOL: Misiunea brigăzii 41 și completare.

ARO: Elisabeta regina Angliei, jurnal și completare.

A.R.P.A.: Acuzata cu Dolores del Rio, jurnal și completare.

ROXY: Misiunea brigăzii 41 și completare.

FEMINA: Cei mari cu Gaby Morlay Studentul cerșetor și Săraca fetiță bogată.

TRIANON: „Paradisul Femeilor", cu Hortense Raky.

FORUM: Romeo și Julietta și Băetana.

MANON: O noapte pe Dunăre și Victoria.

OMNIA: Romeo și Julietta și Dominoul Verde.

FRANKLIN (Ateneul Român): D-na Lilly și Serviciul secret.

CITY: Rose Marie și Săraca fetiță bogată.

DARLY: Grădina lui Allah și In umbra scaunului electric.

MARCONI: Circul, jurnal și revistă.

MODEL: Fiica lui Dracula și Misterul unei nopți.

BARCELONA: Aur chinezesc și Vreau să mă mărit.

CENTRAL: Comoara blestemată și Anny se amuză

COTROCENI: Subt două drapele și Marieta.

DIANA: Circul veseliei și Craiul păsărilor.

DICHIU: Micile aliate și Beau să uit dragostea.

MILANO: Grădina lui Alah și S'au furat perlele Koronoff.

ORFEU: In ghiarele canibalilor, Piccolino și Banda veselă.

PACHE: Diavolul alb și Stan și Bran țigani.

VOLGA (Dorobanți): Antonio Adverso și Domnișoara Lilly.

DORY: Tumultes, Muntele blestemat și compania Trubaduru.

TRIUMF (calea Griviței): Desfiguratul cu Boris Karlof și Bella Lugass. Soție contra secretară, Clarek Gable, Ioan Harlov și Mirna Gai.

LIZEANU: Măslutiorul și Pat și Patachon compozitori.

FLORIDA: Lupii între ei și Agentul Asew.

PAX: Dinamita și Copilul străzii.

UNIC: Ave Maria și Tumultes.

RADIO

SÂMBĂTĂ 27 FEBRUARIE 1937

18.00: Concertul fanfarei reg. de gardă călare, cond. de subit. Ioan Todor.

19.10: Ora. Mersul vremii. Actualități.

19.10: Concert de muzică variată al orchestrei radio.

UNIVERSITATEA RADIO

20.00: D. prof. Mihail Ralea: Despre misticism.

20.20: D-na Nina Alexandrescu (vioară).

20.55: Sărbătoarea mărțișorului în antichitate, de Const. Gerota.

21.10: In ritm de dans! cântă Jazzul Melody.

22.30: Radio jurnal. Sport.

22.45: Concert de muzică populară. Taraful Fănică Luca.

23.45: Jurnal pentru străinătate.

22.55: Ultimele știri.

DUMINICA 28 FEBRURIE 1937

7.30. Deschiderea emisiunii; Gimnastică ritmică; Radio jurnal; Concert de dimineață (discuri); Sfaturi gospodărești și medicale.

8.30. Inchiderea emisiunii.

11.30. Clopote.

11.55. Cronica vieții religioase de P. S. har. I. Sriban.

12.10. Concert religios al corului Sf. Patriarhii, cond. de N. Oancea.

12.40. Ora. Culturale. Sport. Cota Dunării.

12.50. Concert de prânz. Orchestra Grigoraș Dinicu.

14.10. Radio jurnal. Ora. Mersul vremii. Bursa. Știri interne și externe.

14.25. Continuarea concertului.

15.00. Lămuriri asupra Pascaliei vechi și a sărbătorii Paștelui de pr. P. Niculea.

15.15. Valeriu Măgureanu: De vorbă cu sătenii.

15.35-16.00. Muzică populară românească din Timoc-Camin Ioncică (clarinet).

18.00. Răspunsuri tehnice.

18.10. Concert de după amiază al orchestrei V. Julea (canto: Petre Alexandru și Mia Braia).

19.00. Ora. Mersul vremii.

19.03. Caria dentară de dr. I. Weis.

19.23. Continuarea concertului: muzică românească.

20.20. Cărți și cărți de Gh. D. Mugur.

20.40. Concert coral al asoc. g-le Cult și Sport. C. F. R. cond. de C. N. Georgescu Postelnicu.

21.15. Rezultatele sportive de Virgil Economu.

21.15. „Floarea din Hawai", operetă în 2 acte și 20 de tablouri

In pauza (22.50-23.10): Radio jurnal.

SPORT

Reîncepe bătălia divizionară

Prima etapă...

Duminică reîncepe în toată țara campionatul național de football al diviziei A. VENUS întâlnește la București pe vechii săi rivali: roșalbaștrii; CRIȘANA înfruntă în aceeași zi și pe ace ș teren, echipa ex-feroviară F. C. RAPID; UNIVERSITATEA face oficiul de gazdă față de românească grupare arădană Gloria; UNIREA TRICOLOR își deplasează la Arad unsprezecele tinerei nădejdi românești cari să înfrunte dârz echipa maghiară a „baronului" nebotezat Neuman (AMEFA); bravii și vajnicii jucători ai echipei clujene „VICTORIA", cei unsprezece mânăștureni atât de dragi publicului românesc, vor juca o carte importantă la Oradea unde se întâlnesc cu iredentismul echipei evreo-maghiare C. A. O., iar la Timișoara, cele două echipe locale, RIPENSIA și CHINEZUL vor căuta să smulgă una alteia două puncte prețioase de care ambele au aceiași mare trebuință pentru ameliorarea poziției în clasament.

Pronosticurile noastre pentru matchurile de mâine înclină către **Venus** — care va trebui să învingă categoric pe **Juventus — Victoria** — al cărei succes noi îl prevedem, cu toate aparențele care pledează împotrivă-i — și **Ripensia** care deși se găsește demoralizată după splendida lecție pe care i-a administrato-o Duminică Venus (9-2! nu e glumă; sperăm cel puțin că timișorenii au învățat ceva de'a „negri"...) vor reuși să dispună până în cele din urmă, la limită, de adversarii locali. Un joc egal nu ne-ar surprinde însă.

Pentru matchurile **F. C. Rapid—Crișana, Unirea Tricolor—Amefa și Universitatea—Gloria** noi dăm pronosticul de matchuri nule. Cu toate acestea oricare din aceste echipe pot emite pretenții de victorie. In special Unirea Tricolor și Universitatea ar putea să furnizeze surprize.

Așa dar cortina campionatului de primăvară se ridică sub cele mai bune auspicii!

HOCKEY PE GHIAȚA

Un match între două echipe femenine

O lăudabilă inițiativă, care este apanajul activității polisportive a grupării universitare „Sportul Studențesc", face ca patinoarul „Otetelișanu" să găzduiască, astă-seară, un interesant match de hockey pe ghiață, între două echipe femenine, ale sus numitei grupări, alcătuite după cum urmează:

SPORTUL STUDENȚESC A: Sanda Balș, Ileana Nenițescu, Ileana Angelescu, Despina Mavrocordat, Otilia Lugoj, și Ritta Michelffy.

SPORTUL STUDENȚESC B: Jenny Dumitrescu, R. Constantinescu, Evy Koenegy, Stella Michelffi, Mona Mavrocordat și Gela Mihăilescu.

După cum se vede, în hockey pe ghiață femenin, elementul românesc preponderează și tocmai pentru acest fapt, avem convingerea că publicul va încuraja cum se cuvine formațiile Sportului Studențesc.

O competiție extraordinară la New-York

a campionilor din lume, de categoria pană

Un grup de organizatori din America, lucrează cu asiduitate la perfectarea unui proect menit să producă un puternic revirisment pugilismului mondial.

E vorba de o gală de dimensiuni cu totul neîntâlnite până în prezent, care să pună în picioare o serie de matchuri între campionii de box, de categoria pană din lumea întreagă.

Dintre participanții probabili, se citează: Maurice Holtzer, campionul Franței și al Europei; Petre Sarron (St. Unite) campion mondial recunoscut de B. C. C.; Armstrong (St. Unite), campion mondial recunoscut de Comisia de box din California; Mike Belloise (St. Unite) campion mondial recunoscut de Comisia de box din New-York și Freddie Miller (St. Unite) campion mondial recunoscut de toate Statele americane.

Dacă în decursul timpului ce se va scurge până atunci, Gheorghe Popescu îl va întâlni pe Maurice Holtzer — fie și într'un match amical, — prezumtiv învingător, Românul poate că l'ar înlocui pe francez în deplasarea sa peste Ocean.

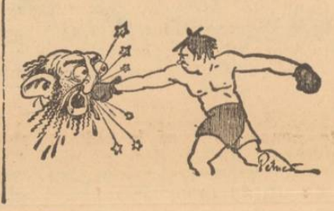

ZI DE ZI

— *DEPARTAMENTUL SPORTURILOR din U.N.S.C.R. aduce la cunoștință domnișoarelor și domnilor studenți dela toate facultățile din București, că Luni, 1 Martie, între orele 20-21 se redeschide cursul de dansuri naționale în sala Institutului Superior de Educație Fizică, str. Maior Ene 12 și vor funcționa săptămânal.*

— *GHEORGHE POPESCU, campionul României la categoria pană a dominat la puncte pe francezul* Frank Harsène — *cu care a boxat Joi seara la Paris — dar juriul a dat verdict de egalitate.*

— *SCANDALUL DELA PING-PONG urmează să ajungă în faza sa finală Luni 1 Martie a cor., când se va judeca și „cazurile" trădătorului Paneth și al jidancei Adelștein. Cu această ocazie este probabil că va fi demis și jidanul Binder, vice-președintele F.R.P.P. Ceeace de altfel cerem și noi de atât timp.*

Toți vinovații trebue să-și ia pedepsa!

— *UNIREA TRICOLOR începând de aseară, are un nou președinte la secția de foot-ball: pe cunoscutul sportiv d. av.* Vică Negulescu.

Urăm noului conducător mult spor la muncă și înfăptuiri mari pe linia acelui admirabil și intransigent românism *care l-a caracterizat întotdeauna.*

Intre societatea de telefoane și presa din România

(Urmare din pag. I-a)

spre surprinderea noastră, am fost eri singura gazetă de tiraj care a publicat interpelarea d-lui deputat Scridon.

Mărturisesc că rușinea aceasta de a vedea o societate condusă de niște străini reușind să-și asocieze complicitatea presei din România la opera de exploatare a intereselor statului românesc, m'a durut poate și mai mult decât mă dor toate scăderile unor parlamentari ce exploatează mandatul în favoarea lor. Fiindcă acești străini vor rămâne cu convingerea că Țara Românească este în întregime de vânzare, că împărțind câteva milioane în dreapta și în stânga, pot face din această țară un câmp de exploatare barbară și obraznică, o moșie personală pusă la dispoziția primului venit.

Și atunci care este autoritatea morală a celora cari socotesc că trebue să vorbească în numele drepturilor și intereselor românești? Ce este îndreptățit să creadă cetitorul căruia i se ascunde anume fapte fiindcă niște străini au cutezanța să creadă că pe o sumă plătită pentru publicitate la gazete, au cumpărat și complicitatea acestor gazete la opera lor de nesocotire a intereselor românești? Și cum să nu aibă această cutezanță străinii, când văd că o simplă convorbire la telefon e suficientă pentru a li se închina toată presa?

E o rușine care ne doare și ca români și ca profesioniști ai scrisului cotidian. Și mult ne-ar fi plăcut să nu fi avut ocazia de a o înregistra....

Petru Bănescu

Capitol și Roxy: Misiunea brigăzii 41

DE LA O ZI LA ALTA

„FOTOCOPIE"
MARTIN BILINSKI
Magazin creștin Developează, Copiază, Mărește, Reproduce. Aparate și articole pentru Fotografi amatori
Calea Victoriei No. 38
Colț cu Pasajul Majestic
Telefon No. 4.34.15

La Camera

Reorganizarea Casației și legea teatrelor

Ședința s'a deschis la ora 4.30, sub președinția d-lui N. N. SAVEANU.

Pe banca ministerială, d-nii M. Djuvara și T. Moșoiu.

La sumar, d. Leon Grigorescu protestează împotriva afirmațiunilor făcute în cursul unei cuvântări, în care s'a pus la îndoială sentimentele de bun român și de bun patriot ale d-iui prof. Iorga.

REORGANIZAREA CURȚII DE CASAȚIE

D. TR. BERBERIANU prezintă proectul de lege al reorganizării Curții de casație.

D. N. CONSTANTINESCU-BORDENI ia primul cuvântul și arată, că proectul este necesar pentru că iată care e situația acestei înalte instituții:

In cursul anului 1936, la secția I-a au intrat 2061 recursuri, s'au pronunțat 1501 decizii, s'au respins 1234 recursuri, s'au admis 258.

La secțiunea II-a, care este o secțiune mixtă, judecă și civile și penale; recursuri civile intrate 2287; penale 4680; totalul recursurilor: 6967; deciziuni penale pronunțate 4501; civile 1894; total 5945, s'au casat 192 deciziuni penale și 335 civile, ceeace dă un procent de casare de 474 pentru prima categorie, și un procent de 17,68 pentru a doua categorie. S'au desființat 21 ordonanțe de adjudecare, în conformitate cu art. 68 din legea pentru lichidarea datoriilor rurale și urbane din 7 Aprilie 1934; la secțiunea III-a au intrat 3905 recursuri; s'au pronunțat 2458 deciziuni; s'au casat 39 hotărîri, reprezentând un procent de 25,99; la Secțiuni Unite au intrat: 136 recursuri; s'au admis 26; s'au respins 32; s'au anulat 208; s'au pronunțat 30 de decizii în diverse materii, ca regulatoriu de competență; recursuri în interesul legii; perimări, etc. In total s'au pronunțat, în Secțiuni 296 hotărâri.

PROIECTE DEPUSE

Ministrul finanțelor citește Mesagiile Regale, care însoțesc următoarele proiecte de legi: pentru evaluarea și perceperea veniturilor și pentru fixarea cheltuielilor statului pe exercițiul 1937-1938; pentru unificarea și simplificarea măsurilor financiare excepționale; pentru modificarea unor articole din legea contribuțiilor directe; pentru autorizarea ministerului de finanțe de a lua asupra statului împrumutul de 50 milioane lei contractat de Creditul funciar urban român din Iași.

După ce rostesc cuvântări d-nii Djuvara și Berceanu, se votează, pe articole, proiectul de lege al reorganizării Curții de Casație.

DISCUȚII LA LEGEA TEATRELOR

Se ia în discuție proiectul de lege al teatrelor.

Vorbesc d-nii Iacobescu,, P. Șeicaru, V. Potârcă, Nichifor Robu, G. Deleanu.

Discuția a rămas în continuare. Ședința s'a ridicat la ora 8. Azi, la ora 4, ședință.

Senatul

Politice

IN ZILELE de 3 și 4 Martie se va întruni la ministerul educației naționale, consiliul inspectorilor generali ai învățământului primar.

*

D. MINISTRU VALER POP a depus proiectul de lege pentru autorizarea ministerului de industrie și comerț de a ceda unele imobile și grădini parchiilor, primăriilor și autorităților din *Petroșani, Ghelar, Prochus, Zlatna* și *Baia Mare.*

D. ministru de stat Iuca a depus proiectul de lege pentru modificarea art. 42 și 43 din legea pentru organizarea și funcționarea radiodifuziunii și adăugirea unui nou articol.

*

COMISIA de apel de pe lângă baroul de Ilfov, formată din d-nii consilieri Gorschi, Răsuceanu, Oliet și Budișteanu, a judecat eri apelul făcut contra deciziei prin care se respinsese de către prima instanță cererea de înscriere în barou a d-lui ANTON PETRESCU, fost magistrat.

In urma concluziilor d-lui consilier-raportor TRAIAN DUMITRIU-ȘOIMU, comisia de apel a respins apelul ca neîntemeiat

Se știe că d. Anton Petrescu, fost șef al judecătoriei ocolului III Clemența, fost procuror pe lângă Curtea de Apel din Craiova și fost președinte al secției I comerț pe lângă trib. Ilfov a fost îndepărtat din magistratură pentru fapte de o gravitate excepțională. Baroul de Ilfov bine a făcut că a respins această cutezanță. Ce aruncă magistratura nu poate îmbrățișa breasla avocaților.

Interimatul finanțelor

D. Ion Inculeț, vice-președinte al consiliului de miniștri, deține interimatul departamentului finanțelor pe tot timpul cât lipsește din țară d. Mircea Cancicoff.

Deprimare național-țărănistă

— D. Ion Mihalache se retrage dela președinția partidului? Tentative cari vor eșua. —

Național-țărăniștii sunt într'unul din cele mai critice momente. Conducerea centrală nu mai poate tempera acțiunea vechiului grup secerist, format din d-nii **prof. N. Costăchescu, Virgil Potârcă, dr. Ernest Ene, M. Ghelmegeanu, Armand Călinescu.** Iar delegația permanentă de Joi nu a rezolvat NICI O CHESTIUNE din cele cari sunt la ordinea zilei.

In adevăr, partidul cu numeroase capete, din cari nici unul nu izbutește să vină cu o soluție eficace pentru aplanarea conflictelor, de unde la începutul acestei săptămâni împroșca adversarii cu un optimism sfidător, azi e cuprins de noui convulsiuni de a căror vindecare depinde existența sau pieirea.

Evident, febra e mascată și ziarele puse în slujba „democrației integrale" anunță, cu litere groase, „că d. Mihalache e satisfăcut de rezultatul audienței la Suveran, că partidul e zid în jurul șefului, că după felul cum s'au desfășurat ultimele evenimente succesiunea nu poate reveni decât acelor ce întruchipează adevăratele dureri ale populației rurale"...

D. Mihai Popovici nu a legat încă baierele pungii din care împarte, copios, stipendii presei cușer și foilor ingenunchiate în fața propagandei desmățaților de peste Nistru. Care e realitatea, însă?

In ședința delegației permanente d. Mihalache s'a jeluit, că d. dr. Lupu l-a anunțat că va veni la ședință și totuși n'a sosit; că d. profesor N. Costăchescu i-a promis să participe la desbateri și cu toate acestea nu a reușit să ajungă la club...

E boicot? S'ar putea întâmpla!...

E desconsiderare? Nu-i exclus!...

...Amărît, d. Mihalache a declarat, spre surprinderea celor prezenți:

— *„Dacă socotiți, că sunt o piedică, prin atitudinea mea, în calea partidului, dacă aveți credință, că fără mine ați putea ajunge mai lesne la putere, sunt gata să mă retrag și să las locul de președinte unuia mai vrednic, mai dibaciu".*

Vasăzică, indirect, șeful național-țărăniștilor recunoaște, că tactica sa a dat greș. Recunoaște, că partidul, cu atitudinea de azi, **nu are șanse să ajungă la guvern.**

Dar cuvintele acestea mai au un tâlc.

Și aici aducem o informație pre-

D. ION MIHALACHE

cisă pe care o susținem, chiar dacă vor veni desmințiri formale.

Președintelui partidului național-țărănesc i s'a dat a înțelege, MAI ALES IN ULTIMA SAPTAMANA, că abia tunci când se va declara criza de regim, alții vor fi aceia în favoarea cărora vor pleda realitățile. Alții, mai cu multă suprafață, mai cu impresionantă popularitate, cari nu sunt desbinați în bisericuțe.

In urma unui consult de o noapte întreagă d. Mihalache a ajuns la concluzia, că ar fi nemerit să-și frângă intransigența — de care face mare caz — să se dea în lături din fruntea partidului și să depună străduanii pe lângă o altă personalitate ca să accepte șefia național-țărăniștă.

Convins, că această soluție e cea mai bună, d. Mihalache a început să pregătească terenul pentru a-l determina pe d. Al. Vaida Voevod să revină în partid, unde i s'ar oferi președinția și i s'ar însuși programul „numerus valahicus".

Anticipăm, însă: încercările celui ce se duce la Canossa, cu cenușă pe cap, spășit, vor fi zadarnice. **MISCAREA D-LUI VAIDA E PREA INTINSA, ORGANIZATIILE „FRONTULUI ROMANESC" SUNT PREA PUTERNICE,** pentru ca să mai aibă nevoe să se înapoieze acolo, de unde a plecat, nu pentru ambiții personale, ci pentru **O IDEIE SFANTA TUTUROR ROMANILOR.**

Național-țărăniștii, eșuând și această ultimă tentativă, se vor fărâmița.

De a'tfel, în puțină vreme, d. profesor N. Costăchescu va da semnalul la Iși.

Victor Mocanu

A doua bătălie câștigată:

desființarea francmasoneriei

(Urmare din pagina I-a)

și creștină, după aceea din Maiu trecut, când s'a prăbușit Sărindarul. D-nii A. C. Cuza și Nichifor Crainic se pot felicita îndeosebi, astăzi când campaniile lor fulminante pe care noi le-am continuat aici cu toată vehemența, își găsesc rodul printr'un act de predare din partea celor rătăciți și periculoși.

„Porunca Vremii" își face un punct de onoare din a duce mai departe cu aceiași tenacitate sfânta luptă în care ne-am angajat și veți vedea că în scurt timp alte bătălii câștigate le vom înscrie în paginile acestea.

Băgăm însă de seamă că ziarele d-lui Sadoveanu și ale stăpânilor săi nu suflă un cuvânt. D. Sadoveanu și „frații" săi de hrubă au intrat iarăși în panică.

Cerem, alături de „Universul" ca acest guvern care-și umflă penele pe atâtea alte pericole imaginare, să purceadă imediat la dizolvarea și celeilalte loji masonice de sub conducerea d-lui Sadoveanu! Masonul moldovean, trădător al sfântului sânge și al credințelor românești trebuie să scoată și el la soare toate craniile, toate compasurile, toate cosciugile, toate lingurile și toți dracii depe pereți și să-i depună în mâinile autorității constituite.

Iar Biserica noastră nu trebuie să doarmă pe acest prim laur câștigat. Ea trebuie să se scuture de toate păcatele și de toate bubele sale coapte și să înceapă o mare operă de reîncreștinare a țării.

Amin!

N. Crevedia

Inapoi, la legendă!...

— Așa strigă un fruntaș național-țărănist demisionat din partidul cu șapte capete —

Alt intelectual a demisionat din partidul pumnului strâns!... Altul!...

Și câți vor mai urma încă, pentrucă zi cu zi, adevărații români se conving de lupta neroadă pe care o duce corabia d-lui Mihalache pe apele internaționalismului!...

Noi ne bucurăm oricând frații noștri vin la realitate și-și dau seama, că nu mai pot rămâne în iadul ouarilor, bornelor și skodiștilor.

Ne bucurăm și avem credința că, rând pe rând, vor veni la cuib toți cei amețiți de ademenirile bandei național-țărăniste.

Iată, de rândul acesta a plecat, scârbit, din partidul cu șapte capete, d. C. M. NICOLAU, fost prefect, fost inspector general administrativ.

Și într'o scrisoare adresată d-lui Mihalache, d-sa își motivează demisia în felul acesta:

INAPOI, LA LEGENDA!...

„Sbuciumul sufletesc, prin care trece azi neamul nostru, mi-a impus un sever examen al conștiinței mele de român, care m'a determinat să mă întorc la izvoarele lui EMINESCU și să țin bine seamă de învățămintele ISTORIEI ROMANESTI, îngrijorat fiind de viitorul națiunii noastre.

„Postulatele naționaliste pure, cărora trebue să fie subordonate principiile unei democrații sănătoase, în scopul purificării vieții noastre publice și a apărării ei de acțiunea cu caracter primejdios a pseudo-democrației, *prin întărirea bazelor morale ale societății noastre,* sunt imperativele ceasului de acum.

„Cred că a venit vremea unei complete lichidări a politicianismului.

LA DISPOZIȚIA ȚARII

„Când și ȚARA, vroind să scape de plaga politicianismului degradator și anarhic, vor simți nevoia să apeleze la elemente cari, prin întreg trecutul lor, și-au făcut reputația de oameni simpli și modești, dar cu bun simț, cu pricepere și cu desăvârșită onestitate în gospodăria publică, voi fi gata să răspund și eu chemării lor și să pun în serviciul statului și al societății românești, experiența, prestigiul și mai ales forța mea morală și puritatea sufletului meu, singurele bunuri pe cari le-am prețuit mai mult decât orice în viață.

FARISEISM INTERNAȚIONAL

„Aceste motive m'au îndemnat să mă reculeg și să mă hotărăsc a mă retrage dintr'o arenă politică, care a degenerat în desgustătoare lupte politicianiste de saltimbanci și farisei, defăimându-se cu nerușinare și acuzându-se unii pe alții de nevrednicie și necinste, pe drept sau pe nedrept. In această arenă, politica înseamnă îmbogățire pe spinarea țării; iar averea și întreprinderile monopolizate și naționalizate ale statului, date prin concesionare, în exploatare și speculare, pe mâini străine, ca în colonii.

„Prin urmare, vă rog să mă considerați demisionat din partidul „național-țărănesc", *pe care îl prezidați și în care conducători pretențioși și incapabili s'au vădit că au dus țara la* ruină, *prin politica lor economică, monetară și administrativă, fără să fie chemați la socoteală și răspundere.*

NU MAI AMAGIȚI ȚARA!...

„Socot că nu mi-aș îndeplini datoria, cu prisosință, dacă nu mi-aș îngădui să vă pun următoarea întrebare firească, ca unul dintre membrii, cari au ținut și au luptat pentru demnitatea și prestigiul partidului.

„Cum ar putea, nu corpul electoral, alcătuit din „partizani", dar țara întreagă, să mai aibă, încredere în astfel de conducători? Ea nu mai poate fi amăgită și înșelată la infinit. Ea vrea suflete neîntinate".

Depunerea proiectului de buget

Ieri a fost depus pe birourile Camerei proiectul de buget al statului, care se cifrează la aproape 26 miliarde lei.

După ce proiectul va trece în subcomisii și comisii, va veni în discuție publică a Camerei, cel mai târziu la 8 Martie.

...Și pentru lăutari

In proectul de lege al teatrelor s'a introdus un amendament care asimilează pe lăutari cu instrumentiștii absolvenți de conservator.

Un protest

al Baroului de Ilfov

In urma protestului avocaților spanioli din Burgos pe lângă guvernele din Roma, Berlin și Lisabona pentru salvarea confraților naționaliști din Barcelona, cari s'au ridicat în scris contra ororilor guvernamentale, ASOCIAȚIA AVOCAȚILOR ROMANI CRESTINI a decis convocarea asociației în adunare generală pentru astăzi, Sâmbătă 27 Februarie, ora 15, la Urlătoare.

Sensul acestei întruniri este de a arăta încă odată fraților de dincolo de Pirinei, deplina solidaritate în atitudinea lor și în acelaș timp de a protesta cu hotărîre contra măsurilor luate de comuniștii guvernamentali față de avocații naționaliști amenințați cu moartea pentru sentimentele lor de legalitate și patriotism.

Situația politică la Brăila

Dezidența din rândurile liberalilor. Demoralizarea internațional-țărăniștilor In viitoarele alegeri gruparea vaidistă va fi întâia. Național-creștinii indoctrinează pe brăileni în spiritul ideilor d-lui A. C. Cuza

Brăila, 26 Februarie. — In analiza politică la Brăila, să începem cu partidul guvernamental. Pentru lumea inițiată în frământările cari sgudue azi partidul național-liberal, cazul dezidenței d-lui RADU PORTOCALA, fost primar al Brăilei, este de mult cunoscut. Toate încercările d-lui Tătărăscu de a împăca pe fostul primar cu d. LEONTE MOLDOVAN, șeful organizației liberale locale, au rămas infructuoase.

D. RADU PORTOCALA vrea un singur lucru: *șefia organizației brăilene.* D-sa susține că acest lucru i s'a făgăduit de către însuși I. G. Duca, cu câteva zile mai înainte de a fi împușcat. Se înțelege, acum, dece d. Portocală nu acceptă nici unul din rolurile pe cari actualul șef al organizației liberale brăilene i le oferă.

D. Radu Portocală este înconjurat de un mănunchi de devotați admiratori ai d-sale și anume: d-nii MATEI SASSU, fost prefect, IONEL CONSTANTINESCU, MITICA IONESCU, D. COSAC și AL. VARLAM, avocați, de președintele învățătorilor din județul nostru, d. DOBRE STANCIU, col. I. LUCANESCU și de un mănunchi de comercianți.

O împăcare între grupuri este imposibilă, portocaliștii ducându-și campania pe tema unei nevoi de primenire morală. Ei țin răbojul tuturor afacerilor încheiate de fruntașii taberei moldoveniste pe cari le suspectează.

Ca și cum această veche dezidență n'ar fi fost deajuns, cicniri și intrigi noui au loc în tabăra d-lui Leonte Moldovan. Astfel, nu-i pentru nimeni o taină lupta surdă care se dă între d-nii dr. V. Demetrescu-Brăila și Șerban Răducan, ambii candidați la șefia organizației liberale. Fiecare dintre cei doi leaderi își are partizanii săi și tactica lui de luptă. Cine va învinge? Chestiunea se va trânși desigur în opoziție. O clarificare însă se va face.

CE SE PETRECE LA NAȚIONAL-ȚĂRANIȘTI

Gruparea național-țărănistă din Brăila, a suferit o spărtură catastrofală și iremediabilă prin formarea „FRONTULUI ROMANESC". Toate elementele tinere de valoare au plecat la d. Vaida, în frunte cu fostul prefect și deputat d. IONEL MARINESCU, avocat de valoare și excelent organizator politic.

Nici sacrificiile materiale făcute de fruntașii țărăniști, jidanii Conrad Grupper, *președintele bursei de mărfuri și cereale, avocații* Wexler, Hornștein, *etc., nici verva bogată a d-lui Virgil Grossu, distins membru al baroului local, nici ziarele și imprimatele numeroase cu cari inundă satele, n'au putut să pună în picioare pe național-țărăniști prin plecarea vaidiștilor.*

O demoralizare generală a cuprins întreaga tabără mihalachistă unde toți așteaptă mântuirea dela o viitoare întoarcere fie a d-lui Iunian, fie a d-lui Vaida, în mijlocul național-țărăniștilor. Și, cum lucrul devine din ce în ce mai puțin probabil, descurajarea se vede tot mai bine pe fețele amicilor d-lui Grossu.

INTENSA ACTIVITATE A VAIDIȘTILOR

In schimb, „FRONTUL ROMANESC" se înfățișează cu o robustime și vigoare demne de remarcat. Amicii d-lui IONEL MARINESCU, președintele organizației, printre cari trebue să citățm în primul rând pe d-nii Cezar Balaban, avocat, fost prim ajutor de primar, și dr. G. Munteanu, medic șef al spitalului comunal, țin în fiecare Duminică și sărbătoare întruniri atât în cartierele mărginașe ale orașului, cât și în întregul județ.

Echipe formate din intelectuali, funcționari particulari, pensionari, meseriași, etc., în frunte cu d-nii I. Marinescu, dr. Munteanu, C. Balaban, I. Robitu, Stan Zaharia, Nicolae Cojocaru, Nicolae Petcu, Mircea Manta, avocați, G. Zamfir, institutor, Vasile Averescu, Pavel Dumitrescu, ș. a., răspândesc cu entuziasm programul d-lui Vaida, fiind pretutindeni primiți cu căldură. Credem că nu exagerăm, că în viitoarele alegeri, gruparea vaidistă va fi întâia.

SITUAȚIA DELA NAȚIONAL-CREȘTINI

Nu putem să nu menționăm și frumoasele sforțări ale partidului național-creștin, de sub conducerea d-lor GHITA DUCHIADE și PETRE JECU, de a indoctrina pe brăileni în spiritul ideilor d-lui profesor A. C. Cuza.

Partidul acesta aproape inexistent pe meleagurile noastre acum vre-un an, a reușit să aibă astăzi câte o organizație în fiecare comună din județ. Deasemenea, și orașul s'a organizat în 7 sectoare, fiecare având un centru de propagandă activ.

Astăzi nu există comună în care cântecele cuziștilor și cămășile lor albastre să nu fie cunoscute.

In configurația politică actuală, național-creștinii sunt în deobște cunoscuți ca reprezentanții extremei drepte, mai ales prin intransigența lor în chestia jidovească.

Grunarea se resimte însă de lipsă de mijloace materiale, cari nu-i dă putința unei propagande mai vii în județ.

Petre Vrânceanu

Statul preia asupra sa un împrumut de 50 milioane lei

Ieri s'a depus la Cameră proiectul de lege prin care ministerul de finanțe este autorizat să ia asupra statului împrumutul de 50 milioane lei, contractat de societatea „CREDITUL FUNCIAR URBAN" din Iași, la Casa de Depuneri.

Statul ia acest împrumut în sarcina sa în schimbul imobilului din Iași, str. Lăpușneanu 37, care a fost ultima reședință a Domnitorului Alexandru Ion Cuza și care a servit de locuință, pe timpul războiului, Marelui Rege Ferdinand I.

Un elev jidan

insultă trivial memoria lui M. Eminescu

Elevul ZILBERȘTEIN din clasa V-a a liceului „VASILE ALECSANDRI" din Galați, în teza dată la limba română a scris printre altele că MIHAIL EMINESCU a fost un găinar și un nebun sifilitic și că MIRCEA CEL MARE a fost un bătrân ramolit.

Din cauza acestei cutezanțe fără margini, elevii cursului superior ai liceului s'au prezentat în corpore direcțiunii liceului, cerând sancțiuni împotriva extraordinarei îndrăzneli a elevului jidan.

Profesorii diriginți ai fiecărei clase din cursul superior, în loc să pedepsească pe jidanul care a insultat memoria celui mai mare dintre români, au admonestat pe elevii cari au cerut sancțiuni direcțiunii liceului.

Ministerul educației naționale trebue să pedepsească cât mai drastic și cât mai urgent posibil pe elevul jidan ZILBERȘTEIN, pentru a se servi în felul acesta un exemplu și altor jidani sau minoritari cari ar mai încerca să insulte memoria marilor noștri români.

Artiștii dramatici și legea teatrelor

O delegație de artiști dramatici, în frunte cu d. G. CIPRIAN, s'a prezentat ieri după amiază la Cameră, propunând mai multe amendamente la proiectul de lege al teatrelor.

Proiectul de lege a muncii obștești

Ședința s'a deschis la orele 4 sub președinția d-lui Al. Lapedatu.

Pe banca ministerială d-nii: I. Nistor, dr. C. Angelescu și M. Negură.

D. prof. N. IORGA luând cuvântul la sumar arată că în ședința de eri a Camerei a fost atacat violent de d. prof. C. C. Giurescu, care l-a învinuit că ar fi trădător de neam.

D. Iorga ține să facă lămuriri că atunci când a spus că: „evreii nu mai au loc în orașe, în industrii și comerț, decât numai pentru a paște oile sau la plug", *a făcut un simplu spirit, înțelegând prin aceasta că evreii nu sunt buni de altceva, ci că nu sunt buni decât acolo unde se găsesc acum.*

Regretă totodată că d. prof. A. C. Cuza nu face parte din Cameră, care desigur ar fi lămurit acest caz.

D. dr. C. ANGELESCU, ministrul educației naționale, exprimă regrete că s'au putut rosti astfel de cuvinte la adresa marelui român, profesorul Nicolae Iorga.

D. președinte AL. LAPEDATU face cunoscut că va transmite Camerei stenogramele cari conțin rectificările și explicațiile aduse aci de d. prof. N. Iorga și este convins că d. președinte al Camerei va ști să găsească mijlocul cel mai potrivit pentru a lămuri pe membrii acelei Adunări. Totodată ține să aducă omagii d-lui Iorga, pentru munca lui de o viață întreagă, depusă în slujba marilor interese naționale a poporului român.

Se aprobă apoi sumarul, trecându-se la ordinea de zi: „discuțiunea generală asupra proiectului de lege a muncii de folos obștesc.

D. V. RADULESCU-MEHEDINȚI declară că este de acord cu cele mai multe dispoziții cuprinse în proiect.

D. ing. N. MICLESCU ocupându-se de proiectul legii muncii obștești, arată că scopul legii este apărarea ordinei publice.

D. I. PATRAULEA se ocupă cu rezultatele practice ale legii, analizând-o din punct de vedere economic, educativ și politic.

D. EMIL DIACONESCU, raportor, arată că proiectul de față a fost alcătuit din realitățile vieții noastre de stat, subliniind că țara noastră este printre ultimele țări care vin să reglementeze munca de folos obștesc.

Raportorul se ocupă rând pe rând de toate sistemele de tabere de muncă din Europa. Roagă Senatul să voteze proiectul.

D. I. NISTOR, ministrul muncii, constată că proiectul acesta a fost învrednicit să fie discutat amănunțit.

Senatul ne mai fiind în număr, ședința se ridică la orele 8 și jum., urmând ca în ședința de azi să fie votat în total cu bile.

Azi ședință la orele 4 d. a.

Insemnări judiciare

CALOMNIE

Ieri a venit spre judecare în fața trib. Ilfov s. II-a c.c. procesul de denunțare calomnioasă inteniat de comerciantul Alguadisch confratelui său Taloy. In instanță Alguadisch și-a retras plângerea prealabilă. Inculpatul a cerut ca pe baza art. 270 din codul penal Regele Carol II, să se deschidă acțiune penală contra reclamantului care acum el ar fi denunțătorul calomnios.

Reprezentantul reclamantului a cerut respingerea cererii deoarece, nemai existând plângere prealabilă, tribunalul nu poate să mai judece procesul prin denunțare calomnioasă și în consecință inculpatul nu se poate prevala de dispozițiile art. 270 din cod, deoarece prin acel articol se cere constatarea mincinoasă a delictului prin hotărîre judecătorească definitivă.

Reprezentantul parchetului a pus concluzii pentru admiterea cererii inculpatului.

Tribunalul se va pronunța azi.

PLANGERE PREALABILA... RETRASA

Avocatul Leibovici a făcut plângere prealabilă pentru trimiterea în judecată a d-lor av. Pelinescu și Dumitrescu-Oneacă pentrucă ar fi fost bătut. Procesul a început să se judece zilele trecute la secția III-a. Intrucât... plângătorul prealabil a constatat că este în imposibilitate să-și dovedească afirmațiile, a făcut cerere prin care își retrage... plângerea cerând scuze. Aceasta pentru a nu fi dat în judecată pentru calomnie.

JOCURILE DE NOROC

La înalta Curte de casație secția II-a a venit spre soluționare recursul făcut de „Asociația lucrătorilor textili" din Cernăuți contra deciziei de condamnare pentru jocuri de noroc a Curții de apel Cernăuți.

Inalta instanță a admis recursul stabilind că jocurile în care nu numai „norocul orb" dictează ci la care și rațiunea ia parte — bridge, rimmy, domino, — ca în speță, nu sunt jocuri de noroc neintrând sub sancțiunea noului lege.

N. R. — Numai ca aceste jocuri să nu se prea... raționalizeze și sub ele să se ascundă celelalte.

PEDEAPSA MAJORATA ȘI MENȚINUTA

In fața trib. Ilfov s. I c. c. s'a judecat azi opoziția făcută de comis-voiajorul Georger contra sentinței aceluiaș tribunal prin care îi fusese majorată pedeapsa de 2.000 lei amendă la 6 zile închisoare corecțională.

Intr'o seară, pe când d. dr. Sergiescu mergea cu soția d-sale să-și viziteze mama bolnavă, frații Georger, cari fuseseră... supărați în cheful pe care îl făceau cu... artiști de sbârnâitul soneriei, s'au repezit și au bătut pe reclamant în mod barbar. Erau doar... deja doi.

Tribunalul, în urma concluziilor d-lui procuror Vasiliu, a respins opoziția.

I. I. S.

Jicnirea corpului technic agronomic?

In „PORUNCA VREMII" de Miercuri 24 Februarie, d. Vintilă Caftangioglu fost senator, în accente mișcătoare și în termeni impresionanți ca ținută și argumentație, semnalează ofensa care s'a adus corpului agronomic prin legea de organizare a agriculturii care în contra tuturor prevederilor înlătură pe inginerii agronomi dela plămădirea și conducerea trebilor zootehnice în Stat. D. Vintilă Caftangioglu are desigur dreptate când ca membru al corpului agronomic ia poziție față de adversitățile și nedreptățile pe cari un destin și un guvernământ se concretizează parcă într'o acțiune conspirativă pentru a micșora din rolul magnific pe care colegii d-sale l'ar avea în organizația economică a țării. Subscriem și noi și ne pare rău de tot ce poate constitui atingere și subconsiderare a pretențiilor și atribuțiilor unui corp constituit, select și bine utilat așa cum în speță sunt inginerii agronomi. Dar avem o observație de făcut: jicnirea corpului technic agronomic nu este esențială ci episodică. O hipertrofie a eului profesional, o tendință tot mai accentuată de imperialism corporativ, o concepție planetară fără hotare și fără discernământ a îmbrâncit de o bucată de vreme în domeniul zootehniei române această categorie de profesioniști technicieni ai pământului. Zootehnia învățată de agronomi ca obiect secundar în școalele de agricultură a devenit subit o preocupare de căpetenie. Tutunul, pescăriile, cooperativele, învățământ se concertează pareca întrul, comerele de agricultură, pomicultura, vița de vie, plus serviciile de resort imediat și direct, constituesc câmpuri de activitate și de promovare a universalității agronomice prea puțin variate ca să nu mai râvnească și la zootehnie. Intre cer și pământ, agronomii s'au înfipt cu toată voluptatea în glia dătătoare de bunuri și delicii. Dar nu toată lumea este obligată să vadă lucrurile la fel. Au fost protestări și accente de indignare și la rezistența și poziția dârză de sumeție demnă și categorică a corpului veterinar s'a asociat întreaga opinie publică care în imparțialitatea ei ne-a secondat sugerând și guvernanților eliminarea agronomilor dela conducerea și îndrumarea trebilor zootechnice.

Nu a fost nici un fel de jignire deci în această omitere pentru că medicii veterinari sunt aceia care au creiat zootehnia română și tot ei o gospodăresc, o inspiră și o perfecționează cam de vreo 60 de ani, adică de atunci de când instituțiile de formație ale agronomilor nu existau nici măcar în embrion. Și dacă poate fi vorba de o jignire atunci să ne îngăduie d. Caftangioglu să credem că aceasta a fost o tentativă la adresa noastră pentru că noi medicii veterinari pregătiți temeinic cu toate disciplinele pentru această specialitate, ne-am văzut după atâta strădanie puși în alternativa de a fi micșorați, boicotați și subminați de o categorie de profesioniști cari încalecă și uzurpă rând pe rând diferite domenii streine de pregătirea lor fără a dovedi cu nimic că au intrat sau că au creiat măcar ceva în domeniul lor propriu, adică în fitotehnie.

Așa dar ca să ne rezumăm, trebuie să spunem că protestarea d-lui Caftangioglu nu-și are obiect deoarece ea se referă la un domeniu strein cu totul de competența agronomilor.

Agronomii însă pot fi liniștiți și mulțumiți chiar pentru că deținători ai atâtor taine și discipline din domeniul strict al agriculturii se pot pune pe treabă cu oastea lor de 30.000 de inși toți biurocrați și bugetivori, ieșind afară la câmp pentru a îndruma agricultura noastră părăginită pe făgașul tehnicei și producției așa cum era pe vremea marilor agricultori dinaintea reformei agrare, cari cu patriotismul și sacrificiul lor a umplut visteria țării de aur și a permis armatei ca în ceasul iureșului suprem să poată străpunge hotarele vechii împilări și nedreptăți pentru a ne da România Mare și frumoasă de astăzi.

ȘTEFAN BOSIE
medic veterinar

In stația Simeria
au deraiat 17 vagoane

Organele centrale ale c. f. r. au fost incunoștiințate că un tren de marfă venind dela Petroșani, intrând în stația Simeria-triaj a tamponat violent un tren cu vagoane încărcate cu cărbuni, provocând deraierea a 17 vagoane.

Pagubele sunt de peste un milion lei.

Statutul funcționarilor publici

Aseară, la orele 8, a avut loc în palatul „CARLTON" din str. Aristide Briand, conferința d-lui STANCU BRADIȘTEANU, director general al cultelor, despre **„Statutul funcționarilor publici"**.

După cuvântul de introducere al d-lui VICTOR VALERIU, d. STANCU BRADIȘTEANU spune: „Eu n'am să vă vorbesc cu tonul pretențios al doctrinarilor, ci ca într'o familie".

D. Brădișteanu descrie apoi împrejurările și lupta pe care a dus-o în 1923 pentru actualul statut.

Proectul de statut nou a fost lucrat „ermetic" de către d. A. BENȚOIU împreună cu o serie de prieteni de-ai d-sale.

Combate temeinic art. 3 al actualului proect de statut. In urma acestui articol ar urma să rămână în statut numai funcționarii administrativi. După studierea tuturor articolelor din noul statut, noi cerem dreptul asociațiilor profesionale ca să meargă în contencios pentru a putea cere anularea tuturor numirilor ilegale, iar procesele acestea intentate de asociații să fie gratuite.

Ca să îndreptăm situația funcționarilor noi trebue să luptăm pentru asigurarea unui minimum de existență, care să nu fie mai mic de 3000 lei.

Salarizarea de azi e o harababură plină de absurdități, un adevărat haos.

D. BRADIȘTEANU consideră art. 79 din noul statut ca jignitor la adresa funcționărimei, deaceia cere ștergerea lui ca și pentru art. 70, 71, 72. 73 și 74 din statutul guvernului.

Conferința d-lui STANCU BRADIȘTEANU a fost viu aplaudată de către publicul ce nu mai încăpea în cele două camere ale sediului.

După ce d. V. VALERIU face diferite comunică, d. ST. BRADIȘTEANU anunță pentru Duminică ședință generală extrem de importantă.

m. d.

MINISTERUL MUNCII, SANATAȚII ȘI OCROTIRILOR SOCIALE
Direcțiunea Economatului

Publicațiune

Se aduce la cunoștința amatorilor că în ziua de 11 Martie 1937, orele 11 a. m. se va ține în localul Ministerului Muncii, Sănătății și Ocrotirilor Sociale, Calea Griviței Nr. 64-66, licitațiune publică cu oferte închise și sigilate, pentru vinderea a două automobile marca Buick, scoase din uz, împreună cu inventarele lor de scule și accesorii.

Licitațiunea se va ține în conformitate cu dispozițiunile art. 87 și 88-110 din legea contabilității publice. Regulamentul O C. L. și Normele Generale, Publicate în Monitorul Oficial Nr. 127/931.

Doritorii de a concura, vor depune odată cu oferta în plic separat, și o garanție de 5% din valoarea ofertei, în recipisa Casei de Depuneri și Consemnațiuni.

Automobilele se pot vedea în fiecare zi le lucru la Depozitul de materiale al Ministerului din Șoseaua P. S. Aurelian Nr. 25 (Clădirea Soc. Naționale de Cruce Roșie).

Caetul de sarcini referitor la condițiunile administrative precum și actele de capacitate pe care trebuie să le prezinte concurenții spre a fi admiși la licitație, se pot vedea la Economatul Ministerului în fiecare zi de lucru dela orele 11-13 a. m. în str. Piața Amzei Nr. 17. București.

Ministru, (ss) *Dr. I. Costinescu*
Director, (ss) *Al. M Verussi*
Nr. 15366 — 20 Febr. 1937.

Dela Asociația generală a învățătorilor

Colegii parlamentari: I. Arhip-Lăpușna, I. Ciolan-Sibiu, T. Iacobescu-Cotatea Albă, P. Georgescu-Brăila, C. Cazan-Buzău, I. Mangra-Bihor, deputați, G. Gâscă-Soroca, Eugen Răducu-Caliacra, C. Bradea-Tecuci, senatori, delegați grupului parlamentar învățătoresc au redactat împreună cu d. D. V. Țoni, președintele Asociației generale a învățătorilor, modificările ce urmează să se aducă legii învățământului primar.

S'au admis aproape în totalitate modificările propuse de Asociație.

Aceste modificări au fost prezentate d-lui ministru al educației naționale, ieri 26 Februarie a. c.

*

Președintele Asociației generale a rugat pe d. ministru să dispună ca la transferările din Aprilie să se țină în seamă și înaintarea la gradul II obținută de învățătorii cari au reușit la ultimul examen.

D. ministru declarat că găsește cererea îndreptățită și deci va da aprobarea sa.

*

Față de dificultățile ce s'au făcut în ultimul timp pentru încasarea prin statele de salarii a cotizațiilor către Asociația noastră și băncile învățătorești, d. ministru al educației naționale, — în urma rugămintii președintelui Asociației — a dat un nou ordin categoric să se continue facerea reținerilor ca și până acum.

Incasările statului
pe Februarie

Incasările statului dela 1-25 Februarie a. c. au fost de lei 1.313.689.047, față de lei 1 miliard 117.303.408, pe aceiaș perioadă anul trecut. Pentru F.A.N. incasările au fost de lei 136.629.271, față de 143.299.453, pe aceiaș perioadă anul trecut.

Așa dar, la bugetul ordinar s'a realizat un plus de 196.385.639 lei, iar la fondul apărării naționale un minus de 6.670.182 lei.

Banca Națională a României

COMUNICAT

Banca Națională a României aduce la cunoștința debitorilor români, pentru creanțe comerciale aferate în Italia, că în conformitate cu dispozițiunile acordului încheiat la 13 Februarie 1937, sunt obligați să înainteze neîntârziat Băncii Naționale a României, cereri de transfer pe formulare ABCD, însoțite de acte în regulă, urmând a fi lichidate până cel mai târziu 31 Martie, 1937 inclusiv.

Cererile debitorilor domiciliați în provincie vor fi înaintate prin sediile Băncii Naționale a României.

Contra debitorilor cari nu se vor conforma, se vor lua măsuri de sancționare.

Plata importurilor noui după 15 Iulie 1936, precum și a exporturilor de după această dată, se va face cronologic și numai în limita disponibilului existent, în conformitate cu dspozițiunile noului acord.

Două importante proecte de legi

Se înființează un nou institut național de credit aurifer și metalifer. Toți directorii de contabilitate vor fi considerați ai ministerului de finanțe.

Contenciosul Băncii Naționale a dat formă definitivă proectului de lege pentru înființarea Institutului național de credit aurifer și metalurgic. *Cu aprobarea ministerului de finanțe proectul a fost înaintat consiliului legislativ, urmând ca zilele acestea să fie depus pe biroul Adunării deputaților.*

Acest proect de lege a fost întocmit în cadrul art. 99, ca o derogare de la art. 22, ce a fost adoptat și introdus în statutele băncii, de către adunarea generală extraordinară dela 21 Februarie a. c.

Institutul, ce se creiază prin numitul proect de lege, face parte din categoria institutelor, la care B .N. R. va veni cu o participare de 10% la capital, condiționată de finanțarea efectivă a institutului din partea statului.

TOTI DIRECTORII DE CONTABILITATE, FUNCȚIONARI AI MINISTERULUI DE FINANȚE

Ministerul finanțelor a dat formă definitivă proectului de lege, prin care toți directori de contabilitate ai ministerelor și celorlalte instituții de stat vor fi considerați funcționari ai ministerului de finanțe și vor depinde astfel de direcția bugetului și contabilității generale a statului din ministerul finanțelor.

Aceasta este o veche propunere în unul din congresele Asociației licențiaților academiei comerciale și industriale. Propunerea făcută în congresul A.L.A.C.I. a fost astfel în totul adoptată de ministerul finanțelor.

P. T.

Inlesniri pentru transportul mărfurilor
prin portul Constanța

In vederea schimburilor de mărfuri dintre România și Cehoslovacia deoparte și țările levantine pe de altă parte, administrațiile de căi ferate române, polone și cehoslovace, au elaborat tarife foarte eftine pentru expedierea mărfurilor pe căile ferate între Constanța-port și stațiunile polone și cehoslovace sau tranzit spre Germania, Austria, țările scandinavice, Letonia, Estonia, etc.

INLESNIRI DE TRANSPORT PRIN CONSTANȚA

Cunoscând rapiditatea de transport a rutei prin Constanța și ținând seama de promptitudinea efectuării transporturilor pe calea ferată română, ruta prin portul Constanța oferă avantagii care nu se întâlnesc pe alte rute.

In ceeace privește expedierea pe mare se poate utiliza vapoarele oricărui armator sau societate maritimă, având-se deplină libertate de a obține prin negociere navlurile maritime cele mai favorabile.

O ușurare, anume convenită cu administrația generală a porturilor pentru aceste traficuri, s'a făcut în portul Constanța cu privire la taxele percepute pentru diferitele manipulațiuni, transbordări, taxe și speze, dintre cari unele s'au redus în proporți de 50 la sută, față de cele din trecut.

TAXELE PENTRU MARFURILE IN TRANZIT

Totalul taxelor cari se percep în portul Constanța pentru mărfurile în tranzit revin pentru 10 mii kg. astfel:

In cazul transbordării directe între vas și vagon, se încasează de administrația P.C.A. o taxă de supraveghere de 180 lei, taxă pentru întreținerea liniilor 20 lei, taxe percepute de lucrători 350 lei, taxe percepute de c.f.r. provizion 200, taxe vamale, imprimate, timbre etc. 80 lei. In total 830 lei.

Pentru mărfurile ce stau în magazii o decadă se percep următoarele taxe: taxă de supraveghere 180 lei, magazinaj 220 lei, întreținerea liniilor 20 lei, timbre 40 lei.

Aceste taxe se încasează de administrația P.C.A.

Taxele percepute de lucrători sunt: pentru descărcări 431 lei, încărcări 317 lei, manipulație (in mediu) 162 lei. In total 910 lei.

Se mai adaugă taxele percepute de c.f.r. provizion 200 lei și taxele percepute de vamă, imprimate, timbre, uzaz vamal lei 80.

In general se percepe pentru o cantitate de 10.000 kg. o taxă de 1650 lei.

DIVERSE

A ZECEA conferință a consiliului economic al Micii Înțelegeri se va ține la 11 Octombrie a. c., la Praga.

*

SITUAȚIA liniilor c. f. r. pe ziua de 26 Februarie a. c. este următoarea:

Linii înzăpezite și închise pentru întregul trafic: Dornișoara-Tiha Bărgăului.

Trenuri de marfă cu tonaj redus: Vatra Dornei-Dornișoara.

*

COMITETUL de direcție al contingentării a fost numit prin decizie ministerială în persoana d-lor Th. Ficșinescu, președinte, D. Tecău, D. Mociornița, Al. Polizu și Văluță, membri.

*

D. VALER POP, ministrul industriei și comerțului, a primit eri în audiență o delegație a comercianților moți de geamuri, care i-a supus un memoriu privitor la concurența neleală ce le-o face o cooperativă de geamuri din București, condusă de străini.

D. ministru al industriei și comerțului a ordonat de urgență anchetarea cazului, delegând cu aceasta pe d. director Laurențiu Moldovanu.

*

LA CONSTANȚA se înregistrează de câtva timp o mare scădere de prețuri la cereale.

*

MINISTERUL FINANȚELOR a plecat aseară, însoțit de d. M. Durma, secretar general al ministerului de finanțe, la Paris pentru semnarea acordului cu creditorii străini.

*

BANCA Națională a hotărît să nu se mai aprobe plata arieratelor, până când nu se dovedește, că sumele respective nu au fost achitate pe căi legale și conforme cu prevederile legii amnistiei. In acelaș timp se va face dovada și asupra provenienței arieratelor, ce trebuesc plătite.

*

LA MINISTERUL industriei și comerțului a avut loc eri o nouă conferință între d-nii Valeriu Pop, ministrul industriei și comerțului, P. Bejan, subsecretar de stat la președinție și, I. G. Vântu, deputat. S'a luat în discuție, în continuare, modificarea legii minelor. Nu s'a ajuns la nici un fel de hotărâre.

*

D. MITIȚA CONSTANTINESCU, guvernatorul Băncii Naționale și d. C. F. Teodorescu, viceguvernator, au plecat aseară în provincie pentru inspectarea sucursalelor B. N. R.

*

MINISTERUL finanțelor a trimis consiliului legislativ proectul de lege, prin care veniturile nete ale proprietăților clădite, scutite integral sau parțial de impozitul pe clădiri, sunt supuse dela 1 Aprilie 1937, în afară de taxa statistică de 1%, cu un impozit în folosul statului pentru partea de venit scutită, după *cum urmează:*

Veniturile sau părțile de venit până la 50.000 lei anual cu o cotă de 6 la sută.

Veniturile sau părțile de venit până la 75.000 lei anual cu o cotă de 8 la sută.

Veniturile sau părțile de venit până la 125.000 lei anual, cu o cotă de 10 la sută.

Veniturile sau părțile de venit mai mari de 125.000 lei cu o cotă de 12 la sută.

La părțile de venituri supuse acestui impozit nu se percep adiționale și supra cote.

*

MINISTERUL agriculturii și domeniilor a deschis un credit de 3.800.010 lei moților, repartizat astfel:

Pentru pepiniere silvice plantate pe o suprafață de 50 ha 1.000.050 lei; pentru însemânțări 80.000 lei; pentru plantațiuni de circa 1200 ha, terenuri degradate, material și personal 1.740.000 lei; pentru corecțiuni de torenți 940 mii lei.

*

PRIN MODIFICAREA legii contribuțiilor directe, în afară de cele anunțate eri de noi, s'a mai prevăzut ca veniturile debitanților C. A. M. să fie impuse la un impozit de 4%, în loc de 7%, cât era până acum.

*

MINISTERUL finanțelor a întocmit un proect de lege pentru modificarea legii de organizare a Casei de depuneri și consemnațiuni, privind art. 3, 4, 5, 7, 10, 13, 23 și 26 din legea organizării Casei de depuneri, publicată în Monitorul Oficial nr. 174 din 3 August 1876.

*

DUMINICA 28 Februarie a. c. va avea loc la Constanța o mare adunare a absolvenților liceelor și gimnaziilor industriale convocată de filiala locală, unde va lua parte și o dedegație a Uniunei in frunte cu d Dan, secretarul general al Uniunei.

In satrapia d-lui Ștefan Lascar,
administratorul P. A. R. I. D.-ului

Dintre anexele ministerului agriculturii și domeniilor, P.A.R.I.D-ul a fost deseori pus în situația să-și justifice o serie de acte săvârșite în detrimentul prestigiului acestei instituții.

Dacă toate aceste acte au avut sau nu vreo explicație, rămâne de văzut. Putem însă să prevedem că nu va trece mult și conducerea P. A. R. I. D-ului va trebui să dea socoteală de tot ceiace a făcut în ultimul timp.

Se știe că în momentul de față administrator al P.A.R.I.Dului este d. Ștefan Lascar, care are prostul obiceiu să-și facă un titlu de glorie din faptul că rudele d-sale joacă un rol important în viața noastră politică. Dar această singură calitate pe care o are d. Ștefan Lascar nu impresionează pe nimeni...

In rândurile de față vom arăta că administratorul P.A.R.I.D-ului se crede totuși atotputernic, permițându-și astfel să transforme o instituție de stat într'un locaș unde prigoana dusă împotriva funcționarilor români este de proporții foarte mari. Și dacă insistăm asupra nemulțumirilor suferite regulat de aceștî funcționari români, din însăși redarea obiectivă a celor întâmplate la P.A.R.I.D., d. Ștefan Lascar va apare în fața opiniei publice ca un om — hai să-i spunem „om" — fără suflet, gata oricând să facă pe chirurgul, chiar dacă pacientul n'are nevoie de operație...

D. ȘTEFAN LASCAR NU TRAEȘTE PE PAMANT?

Iată, de pildă, cum înțelege d. Ștefan Lascar să-și îndeplinească misiunea ce o are la P.A.R.I.D. în ceiace privește măsurile ce le ia referitor la tratamentul funcționarilor:

In statutul funcționarilor publici se prevede că atunci când serviciul reclamă efectuarea de lucrări urgente, șeful instituției poate face apel la serviciile funcționarilor, aducându-i să lucreze în peste orele de biurou, iar pentru această muncă suplimentară să li se dea sub formă de indemnizații de transport o sumă care rămâne la aprecierea șefului instituției în chestiune.

Ce s'a întâmplat însă la P.A. R.I.D.?

Intr'adevăr funcționarii au fost aduși să lucreze ore suplimentare, dar fără să li se plătească vreo indemnizație, pe motiv că d. Ștefan Lascar nu a găsit de cuviință să le aprecieze munca.

Dar nu la fel procedează d. Ștefan Lascar cu d-sa !...

Astfel administratorul P.A.R.I. D-ului are grije să mai primească pe lângă salariu de 17.000 lei lunar și alte diurne ce se ridică deasemeni la o sumă pe care bietul funcționar o crede atât departe de el.

După cum se vede funcționarii dela P.A.R.I.D. sunt sortiți să ducă o viață de mizerie, numai datorită faptului că administratorul acestei instituții uită — intenționat — că cei cari îl înconjoară sunt cetățeni ai acestei țări, suflete chinuite dar pregătite de sacrificiu.

Oare, d. Ștefan Lascar nu știe de toate acestea?

— v. dov. —

Deblocarea silozurilor din Constanța

Pentru a determina deblocarea silozurilor din Constanța, direcțiunea porturilor și căilor de comunicații pe apă a hotărît — după cum am anunțat — o sporire a taxelor de însilozare, începând dela 16 Februarie.

Măsura luată a fost ca să înlăture deținerea silozurilor la nesfârșit cum se întâmplă acum de unii în paguba altor exportatori.

Din această cauză, multe compartimente ocupate cu grâu, în timp ce din județele Ialomița, Buzău, etc., porumburile nu pot fi expediate la uscătoria din Constanța din lipsă de locuri în silozuri.

APLICAREA SPORULUI DE TAXE

Aplicarea sporului de taxe la insilozarea cerealelor se va face dela 5 Martie în loc de 16 Februarie.

Exportatorii cari au plătit taxele dela 16 Februarie, li se vor restitui această diferență.

Amânarea aplicării sporului de taxe la insilozare, s'a luat în urma asigurărilor date de reprezentanții Camerei de comerț din Constanța, că în timp de zece zile, exportatorii de cereale vor debloca o bună parte a silozurilor pentru a putea fi folosite de câți mai mulți depunători.

Direcțiunea porturilor, de acord cu Regia c. f. r., studiază măsura de-a suspenda pentru un timp limitat transporturile de grâu pentru Constanța. Aceasta deoarece transporturile de grâu ce sosec zilnic la Constanța întrec cu mult cantitățile ce se exportă.

FORUM și OMNIA | Romeo și Julieta și BAETANA Dominoul Verde

Milionul l-a găsit la serviciu

— Norocul extraordinar al unui funcționar —

— „Numărul 242.525 a câștigat un milion".

Președintele tragerii a rostit această propoziție cu o oarecare emoție în glas.

In sală freamăt, exclamații și apoi totul a intrat în liniște.

In schimb gazetarii se frământă.

— Cine o fi câștigătorul? Unde o fi locuind?

Pentru că în adevăr omul acesta care a devenit într'o clipă bogat, trebuie să fie vizitat.

S'au început investigațiile. Prin ceșteste destul de greu și care-și păstrează totuși voia bună. Blond, slab, d-sa se ocupă cu operațiile de vămuire pentru o mare firmă bucureșteană.

— Ce părere aveți despre câștigul acesta?

— Ce părere poate să aibă cineva despre un milion pe care l-a dorit toată viața, dar care se părea că nu vrea să vină deloc? Am desigur o părere foarte bună. Dar dacă este vorba de părere, să-mi dați voie să vă spun cinstit că datorez cele mai

Fericitul câștigător înconjurat de prieteni

sală a început să se audă numele Colecturei Gheorghe Stănoiu. In adevăr lozul fusese cumpărat prin această colectură de către d. L. S. funcționar la Vama Antrepozite.

Ne-am transportat imediat la Vama Antrepozite, unde am găsit pe d. L. S. Un om încă tânăr, cu aparențele omului care munvii și mai călduroase mulțumiri Colecturii Gheorghe Stănoiu, care nu numai că mi-a vândut lozul cu atâta noroc, dar s'a grăbit atât de mult să vină să mă anunțe că am câștigat, chiar aci la serviciu. După cum vedeți, organizarea d-lui Gheorghe Stănoiu a întrecut și presa în viteză, ceeace este mare lucru.

Despre mine nu pot să vă spun prea mult. Joc de câtva timp la Loterie și am jucat din îndemnul patronului meu, d. W. căruia îi exprim toată recunoștința. D-sa mi-a spus „joacă la Loterie, că două sute de lei pe lună nu se simt și într'o zi să știi că o să-ți pară bine. Iată, eu joc la Gheorghe Stănoiu și pe lângă că am luat câștiguri destul de frumoase în câteva rânduri, am cea mai mare încredere în norocul Colecturii". I-am urmat sfatul imediat. Avea dreptate. Două sute de lei pe lună îi dădeam cine știe pe ce și fără de folos. Așa, cel puțin, deveneau cel mai frumos plasament ce se poate avea astăzi.

REALIZAREA VISURILOR

Când am cumpărat lozul, am început să mă gândesc ce aș face cu un milion de lei. Mi-am pus în minte că dacă voiu câștiga, îmi voiu ajuta cele trei surori pe care le am ca să se mărite și să poată găsi băeți buni, cum merită. Apoi, m'am gândit la un mic apartament, liniștit și frumos, în care să știu că am scăpat de chirie. Dar la câte nu m'am gândit atunci!

Iată, domnilor, că mulțumită Loteriei de Stat și Colecturii Gheorghe Stănoiu, astăzi pot să spun și eu că sunt un om căruia i s'au realizat toate visurile. Imi voi ajuta surorile. Imi voi cumpăra apartamentul și cine știe ce-mi va mai trece prin gând să fac cu atâția bani, care mă costă exact două sute de lei.

Terminând, d. L. S., cu fața inundată de bucurie și fericire, ne-a spus:

— Plec repede să-l văd pe d. W. și să-i mulțumesc pentru sfatul de aur pe care mi l-a dat. In definitiv fără vorba dumisale nu jucam. Parcă-l aud: joacă mă băiete și nu te lăsa. Gheorghe Stănoiu te va face milionar. Și m'a făcut! Să trăiască!

Ura talmadică împotriva unui creştin din Brăila

In chestia concesionării afişajului public. Intrigi suspecte. Concursul presei cu pistrui

BRAILA, 26 Februarie. — *Presa jidovească locală este de câteva zile în febră ; anumite socoteli de tarabă nu s'au realizat !*

Sunt trei ani de când afişajul public a fost concesionat la Brăila, unui tânăr român, ILIE SCARLAT.

Spre deosebire de ceiace făceau foştii concesionari ai acestui serviciu public, d. Scarlat s'a gândit la organizarea lui metodică şi modernă.

De unde până atunci tabele de afişaj, făcute din lemn putred şi inestetice, ameninţau să se dărâme peste trecători, iar cea mai mare parte dintre afişe se lipeau pe gardurile diverselor locuinţe, noul concesionar a introdus în locul vechilor tabele, altele noui, unele de fier şi foarte puţine de lemn.

S'a întâmplat şi altă ciudăţenie : concesionarul afişajului şi-a plătit regulat chiria, spre deosebire de predecesorii săi, cari au rămas pentru totdeauna debitori ai primăriei.

Numai că, afacerile energicului tânăr n'au mers în acelaşi ritm cu voinţa sa inovatoare. Investiţiunile au cerut bani mereu, aşa că cheltuelile au depăşit veniturile.

In faţa acestei situaţii d. Scarlat a cerut primăriei să majoreze tariful fixat pentru afişaj, solicitând în acelaş timp, ca o delegaţie a consiliului comunal să-i controleze încasările pe toată durata concesiunei până la zi.

Consiliul comunal, din dorinţa de a se informa a numit comisiunea solicitată de d. Scarlat şi a avut posibilitatea să constate că arătările sale erau juste, adică lucra în deficit.

Pe baza raportului întocmit de membrii săi delegaţi, consiliul municipal i-a aprobat o majorare a tarifului cu circa 20 la sută.

UNDE INTERVINE IUDA

Aceasta a fost suficient pentruca câtiva lacomi şi interesaţi oameni de afaceri jidani să pună la cale acapararea serviciului de afişaj din Brăila. Li s'a părut lor că este aicea o bucăţică de pâine de mâncat. Si astfel, au pornit să agite spiritele, făcând apel, ca întotdeauna şi la coreligionarii lor din presă.

Iată cum se explică bâzâiala presei cu perciuni pe chestiunea concesionarului de afişaj din Brăila.

Nici comercianţii români, sau vreun alt profesionist corect nu şi-a arătat nemulţumirea faţă de îndreptăţitul spor acordat de primărie d-lui Scarlat.

Totul se reduce numai la chelălăiala unor misiţi împistruiaţi cari speră să poată pune mâna pe afişaj.

Dacă ar fi fost vorba de vreun haham de al lor, desigur totul li s'ar fi părut normal şi n'am fi asistat la această îmbâlşoare semită.

Atenţie la presa cu pistrui!

Petre Vrânceanu

Acţiunea Komintern-ului în Anglia, a eşuat

— Tratativele pentru creiarea unui front popular s'au isbit de intransigenţa naţională a partidelor politice engleze. — — De ce nu s'a putut realiza Frontul Unic. —

Lupta Komintern-ului pentru bolşevizarea lumii prin creiarea fronturilor populare, hotărîtă în congresul din August 1936, a căutat să prindă teren şi în Anglia. Se ştie că aceste fronturi populare *sunt o fuziune între partidele de stânga şi cele comuniste cu scopul* mărturisit *de a acţiona împotriva „fascismului", şi cu scopul* nemărturisit *de a înlesni partidelor comuniste o colaborare cu guvernele democrate pentru ca astfel să aibă mai uşor posibilitatea de a introna dictatura iudeo-asiatică a bolşevismului pe ruinele şi prin democraţia parazitară şi agonizantă a vremurilor noastre.*

TENTATIVE PENTRU CREIAREA UNUI FRONT POPULAR

Astfel în Anglia s'au făcut mai multe tentative de a se creia un front popular care să dea posibilitatea comuniştilor de a avea un însemnat rol politic în guvernarea imperiului.

Iniţiativa a fost luată chiar anul acesta, la 16 Ianuarie, de către Sir Staffort Cripps, şeful „Ligii socialiste" şi de către deputatul Bristol din partidul laburist.

„Liga socialistă" hotări să formeze un front unic cu partidul laburist dezident şi cu partidul comunist englez.

Insă, partidul laburist dezaprobă, în comitetul executiv, această iniţiativă şi votă excluderea deputatului Bristol şi a amicilor săi.

Moţiunea adoptată aminteşte că tactica Frontului unic cu comuniştii a fost respinsă la ultimul congres al laburiştilor, (acela din Edinburg) prin 1.805.000 voturi contra 435.000.

Cu tot acest eşec Sir Cripps, nu se lasă învins. Dacă **„Liga socialistă"** pe care o conduce nu are decât un infim număr de membri, 3000, ea reprezintă, în schimb o mare forţă spirituală a socialismului englez.

Ea numără printre membri pe celebrul ziarist socialist H. N. Brailsford şi pe economistul Harold Laski, profesor la universitatea din Londra.

ACŢIUNEA FRONTULUI UNIC ESTE INEXISTENTA

In momentul de faţă „Frontul unic" din Anglia are numai 6 deputaţi în Camera Comunelor (sir Cripps, cei 4 reprezentanţi ai partidului laburist dizident şi comunistul Gallacher).

Pentru a transforma acest embrion într'un adevărat organism politic ar fi necesar concursul partidului laburist oficial şi chiar, după cum preconizează comuniştii, — va trebui câştigată simpatia liberalilor de stânga.

Or, acest fapt nu se va întâmpla vreodată.

Iniţiatorii speră că, în timp, acest Front Popular va deveni o adevărată forţă. Insă date fiind moravurile politice engleze ca şi lipsa de aderare la comunism a cetăţeanului englez, este de aşteptat ca acest front să rămână o simplă tendinţă a Kominternului. Şi aceasta pare şi mai verosimil când ne gândim că comuniştii englezi preconizează o alianţă anglo-franco-rusă şi o totală neutralitate a Angliei faţă de problemele europene.

DE CE NU S'A PUTUT REALIZA FRONTUL UNIC

Această acţiune a Kominternului, care a eşuat în Anglia, — după cum am văzut în rândurile de mai sus, — dovedeşte că bolşevismul nu poate prinde teren acolo unde este o conştiinţă cetăţenească desvoltată, chiar când statul este organizat pe baze democratice. Acest adevăr este valabil numai în cazul Angliei sau a acelor naţiuni cari au o conştiinţă naţională desvoltată, dar niciodată nu vom putea vorbi la fel şi despre naţiunile tinere, ca a noastră de pildă.

Aşa că, România neputându-se asemăna politiceşte cu... Anglia nu trebue să-şi permită nici eleganţele politice ale acesteia. La noi un joc politic gen frontul unic ar duce la destrămarea şi la pulverizarea în haos a statului şi a naţiunii.

şt. v.

Lupta pentru naţionalizarea Baroului din Cernăuţi

CERNAUŢI 26. — Acţiunea de afirmare naţională se manifestă cu multă desinvoltură în toate domeniile decând românii conştienţi de pericolul ce-i ameninţă au decis pornirea unei viguroase campanii de operaţie a tuturor domeniilor copleşite de minoritari.

Aruncând o privire retrospectivă asupra acestor manifestaţii, constatăm că în unele regiuni lupta pentru românizarea profesiilor libere a cunoscut unele succese frumoase, iar în alte regiuni această acţiune a suferit un eşec ruşinos.

Un exemplu tipic în această privinţă ni-l oferă Baroul avocaţilor din Cernăuţi.

In adevăr, în acest Barou sunt înscrişi cam 800 de avocaţi dintre cari numai vreo 80 sunt români. Când ridici în astfel de împrejurări ardenta problemă a naţionalizări acestui Barou este fatal ca rezultatul să fie dezastruos. Dacă prin forţa împrejurărilor nu se poate atinge obiectivul de mai sus în acest Barou atunci nu înseamnă că cei câţiva români n'ar avea posibilitatea să-şi spună cuvântul sus şi tare ca şi colegii lor din alte Barouri.

UN AVOCAT „DOCTOR" MORGANATIC CU SENTIMENTE NAŢIONALE DE CIRCUMSTANŢA

In legătură cu naţionalizarea Baroului din Cernăuţi credem necesar să reflectăm puţin asupra d-lui avocat „doctor" Nicolae H. Vasiliu întrucât cazul acestui domn nu poate trece ca un fapt divers. Felul de a fi al d-lui N. H. Vasiliu, ne pare cam ciudat după cum ciudată ne pare şi situaţia sa ca profesionist:

1) D. avocat H. Vasiliu este căsătorit civil cu o jidoaică anume CLARA FUHRMAN din cel infect cartier jidovesc al Cernăuţilor. In definitiv noi nu ono-văm cu prea multă atenţie pe balabusta d-lui Vasiliu fiindcă dacă omului îi place să suporte lângă el o jidoaică în locul unei romănce, aceasta îl priveşte. Ceeace ne intrigă este faptul că d. Vasiliu are totuşi curajul să manifeste profunde sentimente naţionale atunci când îi convine fără însă a o face în plin public pentrucă într'un astfel de caz şi-ar periclita renumele de şabăs goim în faţa coreligionarilor soţiei sale. Dacă d. Vasiliu doreşte, îi putem servi şi dovezile necesare. Concomitent cu aceasd. avocat „doctor" Vasiliu voteză la Barou contra naţionalizării breslei avocaţilor. Curios! Nu?

2) Ceiace este şi mai interesant este faptul că Domnia sa se iscăleşte de regulă dr. N. Vasiliu, avocat. De când eşti doctor în drept d-le Vasiliu? Lumea te ştie de licenţiat. D-ta îţi dai seama că comiţi delictul de uzurpare de titlu academic fapt care conf. art. 415 cod. pen. Carol II, se pedepseşte dela 1—3 luni închisoare? Iţi place să trăeşti în marginea legilor? Hai? Cerem Parchetului de Cernăuţi să deschidă acţiune publică contra d-lui avocat N. H. Vasiliu pentru uzurpare de titlu academic.

3) Din cele mai sus expuse reese cu prisosinţă că situaţia d-lui N. H. Vasiliu nu se prea împacă cu demnitatea unui avocat şi deci ar trebui să se sezizeze şi Baroul local.

Găsim de cuviinţă să ne adresăm pe această cale şi d-lui general adj. Ţenescu Florea, comondantul garnizoanei şi diviziei a VIII-a Cernăuţi, întrucât pretinsul doctor în drept N. Vasiliu este avocatul Cercului Militar. Admite d. general adj. Tenescu ca un astfel de specimen să fie avocatul unei instituţii în subordinele ministerului Apărării Naţionale încasând o leafă de 12-14.000 lei lunar ? Nu se mai găseşte nici un avocat român care simte cu adevărat românesţe să deţină un astfel de post ? Ne place să credem că d. general adj. Tenescu va lua măsurile dictate de împrejurări, caterisind pe acest uzurpător de titluri academice dela Cercul Militar.

H. Th. Ionescu

ARO: REGINA ELISABETA A ANGLIEI

Ţara şi „Porunca Vremii"

Continuăm a publica numele bunilor români, cari au răspuns apelului nostru pentru 10.000 de abonamente şi cărora le mulţumim călduros.

Sold precedent lei 2.299.304

Nicolae N. Doicescu, preot, R.-Sărat	300
Alexandru Gruia, preot, Caraş	300
Soc. Arcăşească „Locot. J. B.", Rădăuţi	300
Căminul Cultural Regele Carol al II-lea, Timiş-Torontal	300
Gh. Herescu, Iaşi	200
Zamfir Carp, Tighina	150
Duţă V. Ioniţă, R.-Sărat	150
Nicolae A bu, proprietar de moară, Făgăraş	150
Ursu Vasile, Cluj	150
Ioan Leu, invăţător, director, Bălţi	150
Alexandru Gheorghiţă, Iaşi	100
Adam Binişor, Caraş	100
T. Dimitriu, Botoşani	100
Alexandru Dârlău, Bacău	100
Zamfir Carp, Tighina	50
Coop. agricolă „Sătmăreana", Satu-Mare	50
Gh. Durcă, Dolj	25
Istrate Cucirea, Storojineţ	25
Dr. Nestor I. Năstase, Loco	800
Felix. Herdlicka Leopold, loco	200
Alex. Grigorescu, loco	200
Grigoriu Ioan, loco	200
Vintilă Maicopol, loco	130
Culian Constantin, invăţător, Fălciu	300
Emil Scholz, Bacău	400
Preot Gh. Popescu, Prahova	300
Ştefan Căsaru, teolog, Tulcea	100
Total g-ral lei 2.304.634	

Jidanii şi serbările şcolare

In târgul jidovesc al Darabanilor a avut loc o serbare şcolară, dată la şcoala românească de fete.

S'a scris, după cum e obiceiul, în diferite gateze, că rezultatul material, cât şi moral, a fost excelent.

Constatăm această afirmaţie gratuită şi neverosimilă.

La o şcoală românească de fete, unde conducătoarele au nume din cele mai sonore româneşti, ca: CUCU, FAUR, ANTONESCU, etc. eleva jidoaică ROZENZVEIG FANI, a recitit poezia *„Pâine cu unt"*, poezie unde se arată că cei avuţi gustând numai din pâinea cu unt, o aruncă strâmbându-se la câine, în loc s'o dea unui sărman copil, care nu mâncase nimic dimineaţa când venise la şcoală.

Apoi eleva pistruiată, COHN SILVIA a recitat poezia *„De vorbă cu străinii"*. Cu care străini? Desigur că nu cu cei mai străini decât toţi străinii, jidanii, iar altă Rifcă, SEGAL B., poezia *„Cum s'a înşelat diavolul"*. etc.

Dansurile naţionale şi *dansul îngeraşilor*, au fost executate tot de jidoaicele târgului : *Rifca, Ghizela, Fany, Eti,* îngeri !? Ce pângărire, ce impietate şi câtă inconştienţă !

S'a jucat apoi şi piesa de teatru *„Slujnica Maicii Domnului"*.

Interpreţii ? *Ghizela, Fani, Tobi,* etc. aceleaşi fice ale satanei — slujnice ale diavolului şi nici de cum ale *Preacuratei Fecioare Maria, mama pământească a lui Isus Hristos !*

Perciunaţii harhări au fost cu toţii prezenţi la spectacol. Şi văzându-se, *„puraţii"* socotiţi aşa „diştepţi de doumnile prufisoare" au aplaudat frenetic inconştienţa şi trădarea acestor pretinse *creştine şi romănce.*

Ceilalţi spectatori, creştini şi români, din unghiurile unde au fost aşezaţi — au primit apariţia îngerilor — ce îngeri ?! — făcându-şi semnul crucii — şi au lăcrămat ascultând rugăciunea Maicii Preacurate — *a Rifcei travestite.*

Ce pângărire, în ce hal am ajuns !

După cinci luni de laborioasă activitate a Cinematografului Trianon

S'au împlinit eri cinci luni de când Trianonul şi -a inaugurat staţiunea sub conducerea nouei direcţiuni alcătuită din cei mai rutinaţi specialişti în materie.

Azi, după cinci luni de laborioasă şi neîntrecută activitate se cuvine să facem o recapitulare pentru a arăta că eforturile lăudabile ale direcţiunii Trianonului au fost încununate de succes.

In primul rând trebuie să spunem că hallul şi sala Trianonului, au azi, datorită transformărilor făcute de noua conducere, un aspect cu desăvârşire occidental. Credem că nu exagerăm când spunem că Trianonul este azi cea mai cochetă, cea mai plăcută şi cea mai intimă sală de spectacol din Capitală.

Amintirea filmelor pe care noii conducători le-au prezentat în primele cinci luni de activitate mai persistă cu siguranţă în mintea şi inimile spectatorilor. Franciska Gaal în „Caterina", Benjamino Gigli în două superbe filme muzicale, „Valetul Domnişoarei" cu William Powell şi Carole Lombard, „Sublima Amintire" cu Irène Dunne şi Robert Taylor, marele film ruses „Circul", „Regina Valsului" cu Marta Eggerth, „Acuzata" cu Dolores del Rio şi Douglas Farbanks Jr., iată atâtea realizări de mare succes care s'au succedat pe ecranul Trianonului.

Pentru lunile care urmează conducătorii Trianonului au pus aceiaşi grijă desăvârşită în selecţionarea programului. Fidelii acestui cinematograf vor putea admira pe ecranul lui următoarele filme: „Une drolle de gosse" (Strengărita), comedie de Yves Mirande cu Danieil Darieux, Albert Prejan, André Roanne; „Siluete", celebra realizare cinematografică a marelui regisor Walter Reisch, realizatorul filmelor „Mascarada" şi „Episode", „Pagliaci" cu Richard Tauber şi Steffi Dunna (o producţie United Artists), „Umbra trecutului" cu Luise Ulrich, două filme ruseşti producţie 1937 (dintre care unul va fi prima operetă rusească prezentată la noi).

Revelaţia programelor Trianonului o va constitui însă apariţia pe ecranul acestui cinematograf a nouei descoperiri vieneze Zarah Leander, vedetă superbă care a înregistrat un glorios triumf în filmul „Und der Tanz geh weiter". In urma biruinţei ei din acest film, Zarah Leander a fost numaidecât angajată de marea casă producătcare americană Metro Goldwyn Mayer.

Va urma apoi „Boema" cu Martha Eggerth şi Jean Kiepura, „Floarea din Nizza", „Zâna păpuşilor", „Domnişoara Irène", „Casa visurilor".

Propaganda comunistă în Basarabia

Cetatea Albă, 26. — Vitrinele prăvăliilor şi debitelor în Cetatea Albă şi în toată Basarabia sunt pline de câtva timp aproape numai cu ziare şi reviste bolşevice: „JOURNAL DE MOSCOU", U. R. S. S., „REVUE DE MOSCOU", precum şi toate celelalte periodice tipărite în limba rusă. Ceeace isbeşte atenţia şi trezeşte îngrijorarea e faptul, că aceste ziare şi reviste se prezintă deschise în interior la anumite fotografii şi articole, căutând a se evidenţia anumite personalităţi, idei şi fapte bolşevice. E o tendinţă vizibilă de a îmbia publicul să cunoască şi să admire aceste idei şi persoane bolşevice.

Nu înţelegem toleranţa aceasta din partea autorităţilor cari permit propaganda pe faţă potrivnică României. Mai ales în oraşele de graniţă şi în mijlocul unei populaţii în majoritate străină ca neam, influenţa pe care o exercită aceste publicaţii e de două ori primejdioasă. Intâi: pentru siguranţa ordinei sociale, toate aceste publicaţii sunt un factor de disoluţie. Apoi din punct de vedere naţional, ele menţin trează conştiinţa rusă, împiedicând unificarea, contopirea diferitelor natii basarabene într'un singur suflet românesc.

Cerem interzicerea răspândirii acestor publicaţii bolşevice, cel puţin în Basarabia. Şi imediat.

Vizita unui detaşament de strejeriţe la Praga

De două săptămâni se află în Cehoslovacia un detaşament de străjeriţe, sub conducerea doamnei Xenia Nicolau. *Scopul vizitei este studiul amănunţit al organizaţiei educaţiei fizice în republica amică şi aliată care excelează în această direcţie prin realizările extraordinare ale federaţiei Socolilor. La Praga străjeriţele noastre locuiesc chiar la sediul central al Socolilor, urmează cursurile la şcoala de instructori de pe lângă organizaţia centrală şi au fost primite de întreaga oficialitate cehoslovacă cu manifestaţiuni de rară camaraderie şi prietenie.*

Miercuri 17 Februarie, d. George P. S. Aurelian, *noul ministru al României la Praga, a oferit în saloanele legaţiei un ceai în cinstea detaşamentului de străjeriţe, ceai la care au luat parte reprezentanţii organizaţiilor de educaţie fizică din Praga, membrii coloniei române şi întreg personalul legaţiei. S'a petrecut câteva ore într'o atmosferă dintre cele mai cordiale. La orele 19 seara a avut loc, în cinstea străjeriţelor din iniţiativa organizaţiei centrale a Socolilor, un spectacol ceho-român la teatrul de marionete al educaţiei artistice. S'a prezentat un basm ceh şi un basm românesc special adaptat pentru teatrul de păpuşi. Domnişoara* Vera Mora, *distinsa cântăreaţă română, a contribuit mult la reuşita serii prin traducerea în limba română a textelor cehe.*

Joi 18 Februarie, a avut loc în sala Socolilor din cartierul Vyşehrad o şezătoare, în care s'a produs detaşamentul de străjeriţe cu un bogat şi variat program de demonstraţiuni, care a fost viu urmărit şi admirat de întreaga asistenţă.

Printre cei prezenţi se aflau şi toţi membrii legaţiei României.

Informaţiuni

❖ **STUDENŢIMEA teleormăneană este convocată în adunare generală extraordinară, pe ziua de Duminică 28 Febr. 1937, orele 3 d. a., în sala de şedinţe a „Casei Studenţilor", din Calea Plevnei nr. 61.**

Ordinea de zi va fi următoarea : Depunerea raportului comisiei de verificare. Alegerea noului comitet de conducere.

❖ „BLOCUL naţional şi unirea funcţionarilor particulari din Bucureşti" ţine adunare generală Duminică 14 Martie crt., ora 10 a. m., la sediul său din str. Bărăţiei 31.

❖ **ACADEMIA superioară de croitorie şi creaţiuni de modele organizează pentru Duminică 28 Februarie a. c. în saloanele din Calea Victoriei No. 10, un mare festival artistic urmat de ceai dansant, care va începe la orele 5 d. a.**

Diferite distracţiuni şi surprize.

❖ D. prof. GH. ELEFTERIU va vorbi Duminică, orele 5 d. a., la ateneul parohial Sf. Efterie, dela Facultatea de medicină din Capitală, despre „Un pelerinaj românesc la mormântul lui Nicolae Bălcescu".

Conferinţa va fi însoţită de proecţiuni şi urmată de un program artistic. Intrarea liberă.

❖ TINERETUL ţărănist din organizaţia circ. 33 a partidului naţional-creştin, sect. IV Verde, a avut Sâmbătă, 20 Februarie a. c., o serată dansantă, în str. Domniţa Anastasia No 16.

Serata a fost onorată şi de prezenţa d-nei şi d-lui arhitect I. D. Enescu, preştdintele sect. IV Verde, d. prof. Ştefan Demetrescu, scrtarul general al sect. IV Verde şi d. ing. I. Enescu, comandantul tineretului ţărănist din culoarea de Verde.

❖ *TINERETUL intelectual transilvănean din Capitală organizează pentru Sâmbătă, 6 Martie a.c., în saloanele hotelului Boulevard, sub patronajul d-nei şi d-lui MIHAIL POPOVICI, tradiţionalul bal al ardelenilor din Capitală. Bogat program artistic şi un jazz foarte bun.*

❖ DUMINICA 28 Februarie c., ora 3 d. a., are loc la ateneul Dichiu şezătoarea culturală la care va conferenţia d. inginer Constantin Petrescu despre *„Naţionalism şi creştinism"*, după care va urma un frumos program artistic.

❖ *SAMBATA 27 Februarie a. c., orele 6 d. a., va continua seria conferinţelor pedagogice, organizate de „Institutul pedagogic român", la Societatea Institutorilor, din str. inginer A. Saligny 2 (sala de festivităţi). D. dr.* P. Tomescu *va vorbi despre :* „Amortalităţi psihice la şcolari".

❖ *CERCUL studenţesc constănţean, convoacă pe membrii săi în adunare generală Duminică 28 c. ora 15 la căminul său din str. Ştirbei Vodă No. 68.*

❖ Interesanta expoziţie a pictorului Teodorescu Romanaţi din sala ziarului „Universul" se închide mâine seară (Duminică 28 cor.). Persoanele cari au reţinut lucrări, sunt rugate a le ridica.

❖ CERCUL studenţesc prahovean organizează Sâmbătă 27 Februarie a. c. un ceai dansant în saloanele „Progresul silvic între 4—10 jum.

❖ COMITETUL de conducere al Sfatului negustoresc central, a organizat pentru azi Sâmbătă, 27 Februarie un grandios bal care se va da în saloanele Camerei de comerţ şi industrie din Capitală, sub patronajul d-lui VALER POP, ministrul industriei şi comerţului.

❖ ASTASEARĂ, la orele 21, în sala de lectură a căminului de studenţi nr. 1, din str. Grigore Cantacuzino nr. 21, va avea loc o şezătoare gramofonică cu următorul program: Cuvânt de deschidere: Hara-artistico-literară, cu următorul prolambie Eugen; Despre supra-oameni: Roman Boca. Va urma apoi mumică şi declamaţii executate de studenţii căminului. Intrarea liberă.

❖ **SOCIETATEA STUDENŢILOR în Medicină dă Duminică 28 Feb. un mare matineu dansant, în folosul construirii Sanatoriului dela Mangalia.**

Matineul dansant are loc în saloanele palatului societăţii, din Bd. Schitu Măgureanu 2, între orele 17-24.

❖ ASTAZI, la orele 5 d. a., va vorbi d-şoara vocat stagiar M. Vădescu-Olt, în sala Curţii cu Juri din palatul de justiţie despre: Măsuri de siguranţă în noul Cod Penal.

❖ **Astăseară, în sala A.L.A. C.I., str. Nicu Filipescu 8, Cercul studenesc muşcelean organizează o serată dansantă.**

Neobrăzarea jidanilor nu mai are margini

PLOEŞTI, 26. — Săptămâna trecută, jidoaica Elise Tăriceanu, (născută Berta Pascalovici), din str. Rudului, 168, a pălmuit, în cârciuma soţului ei, pe o sărmană femee, căreia, murindu-i, cu 4 luni în urmă, singura fată, a consumat din băcănia jidoaicei, cele necesare, urmând ca, în rate lunare, să achite contul deschis. Când s'a prezentat să achite o rată de cinci sute de lei, jidoaica a refuzat să semneze în carnet de primirea sumei şi, la insistenţele bătrânei, a răspuns bătând pe biata românică.

Informatorul care ne aduce la cunoştinţă această nemai pomenită neruşinare jidovească, ne mai comunică despre jidoaica Elise Tăriceanu (Berta Pascalovici) că-şi bate joc de autorităţi, întrucât nu respectă legea repausului dumanical, cu toate amenzile ce i s'au aplicat, dar nu ştim dacă se vor fi încasat.

Publicând informaţia primită, nu ne putem opri să nu spunem şi noi cuvântul nostru. Aşa le trebuie tuturor Românilor ce intră în prăvăliile jidanilor sau jidoviţilor, căci poate, numai atunci când toţi Românii vor păţi ce a păţit bătrâna, despre care am vorbit, vor putea să se convingă de datoria ce au şi de care trebuie să-şi aducă aminte mereu : *„Nici un ac dela jidani !"*.

Vornicul Dumbravă

Intrunirea comercianţilor alimentari

Un congres general al cârciumarilor, băcanilor şi restauratorilor

Eri s'a ţinut la sediul Asociaţiei alimentare din România, o mare întrunire a comercianţilor alimentari din Capitală, sub preşedinţia d-lui **Tudor Toncescu.**

D. NAE BUTNARU, secretarul general al organizaţiei, referindu-se la hotărirea luată de guvern, de a spori taxa de consumaţiune asupra berei ,arată că prin această măsură se dă o nouă lovitură debitanţilor de băuturi spirtoase şi consumatorului în general. Astăzi, se plăteşte asupra berei, un impozit care se urcă la 50% din vânzare. O nouă urcare, paralizează fabricaţiunea şi aruncă pe drumuri mii de negustori, de funcţionari şi de lucrători.

Guvernul — spune d-sa — să se gândească la toate aceste neplăceri, ce decurg dintr'o măsură pripită.

Deaceea Asociaţia alimentară din România, care înglobează majoritatea cârciumarilor, restauratorilor şi cafegiilor din ţara noastră, protestează cu energie, contra acestei tentative şi roagă respectuos guvernul să revină asupra acestei măsuri.

D. MANOLE CONSTANTINESCU-POTOU arată că industria berei dă un mijloc de existenţă, la mii de muncitori, şi marei pături a debitanţilor de băuturi.

D-sa arată că în toate ţările cari au vrut să combată alcoolismul, s'a favorizat berea.

In acest sens mai vorbesc şi d-nii: **Ghiţă Teodorescu, Mircea (Caru cu Bere), Stelian Constantinescu, Iosif Răcaru, Nicolae Popişteanu, Ghiţă Stoenescu, Nicolae Simionescu, Theodor Rădulescu, Gavrilescu-Modern, Ferendino-Carpaţi, Petre Zissu, Duhalmu,** Cristea Pantazi, **Petre Athanasiu,** etc.

D. TONCESCU făcând un rezumat al dezbaterilor, propune ca Duminică 7 Martie a. c., să se ţină o mare întrunire publică în sala „Transilvania", iar la sfârşitul lunei Martie, să se ţină în Capitală, un mare congres al cârciumarilor, restauratorilor şi cafegiilor din toată ţara.

COMUNICAT

Se aduce la cunoştinţa doritorilor a participa la Târgul de Mostre din Praga, ce va avea loc între 5—14 Martie a. c., că s'a decis a li se acorda o sumă de maximum Kc. 2000 de persoană ş' paşaport.

In acest scop, solicitatorii vor prezenta, până cel mai târziu 3 Martie a. c., cererile de devize, cu menţiunea: „Târgul de Mostre din Praga", la Comisiunea spcială de pe lângă Direcţiunea Reglementării Comerţului Exterior, prin intermediul Băncilor autorizate.

Ordinele de plată vor fi individuale şi valapile până la 16 Martie a. c.

Români

Incurajaţi munca şi capitalul curat românesc. Susţinându-ne unii pe alţii susţinem şi întărim ţara.

Incurajaţi vechea şi unica fabrică românească de oglinzi CRISTALUL S. A. R. renovată şi complet modernizată. Bucureşti, Str. Filaret No. 35. Depozit permanent de oglinzi Cristal şi tot felul de geamuri.

Informaţiuni şi comenzi telefon 3.31.88.

ULTIMA ORĂ

Guvernul şi partidul liberal faţă de situaţia politică

— Măsurile pentru restabilirea autorităţii. — Acord între conducerea partidului şi şeful guvernului. — Intenţii de viitor. —

Guvernul pare decis să pună în adevăr în practică o serie de măsuri cari să refacă autoritatea statului ce începuse să fie cam nesocotită în ultimul timp. In felul acesta, primul ministru înţelege să dea guvernului pe care îl conduce şi o orientare politică pe un plan autoritar. Vom vedea dacă va avea o mână fericită în această materie fiindcă problema restabilirii autorităţii nu se reduce la nişte simple măsuri de ordin poliţienesc ci ea trebue să cuprindă o serie întreagă de măsuri cari să satisfacă şi nemulţumirile ce se ridică împotriva abuzului şi a lipsei de respect faţă de litera legii, pe cari le-au practicat până acum chiar organele însărcinate cu paza şi aducerea lor la îndeplinire.

Judecând după felul cum s'a orientat în primele măsuri pe cari a înţeles să le ia, pare că guvernul îşi dă seama de adâncimea problemei şi că înţelege să o satisfacă pe cât posibil în întregime. Deci din acest punct de vedere nu vedem nici un motiv pentru a nu-i acorda creditul necesar sperând că atitudinea pe care o manifestă este sinceră.

In această privinţă este de subliniat că acest credit este acordat guvernului de întreaga opoziţie care nu înţelege să-i facă nici un fel de dificultăţi, hotărîtă să aştepte împlinirea tuturor măsurilor anunţate şi efectele lor.

SITUAŢIA GUVERNULUI ESTE SOLIDA

Astfel situaţia guvernului remaniat apare în momentul de faţă destul de solidă. Opoziţia nu înţelege să întreprindă nici un fel de campanie de răsturnare şi pare hotărîtă să aştepte scadenţa ultimă pentru o schimbare de regim, scadenţă care după cum am mai spus, a rămas tot la toamnă, în Septembrie. Natural că aceasta e în funcţie şi de evenimente neprevăzute ce ar putea forţa situaţia.

In ceiace priveşte atitudinea partidului, cu fiecare zi ce trece spiritele sunt tot mai liniştite încât este mai mult decât probabil că până la urmă răsmiriţa proectată de câţiva minoritari şi la care se asociaseră 150 de parlamentari va fi risipită.

Fapt este că în momentul de faţă toţi membrii guvernului, conducerea partidului şi tote elementele seriose din partid au hotărît să facă zid în jurul d-lui Tătărăscu, acordându-i în-

D. GH. TATARASCU
călare... pe situaţie

treg sprijinul pentru a duce la bun sfârşit opera de restabilire a autorităţii constituite şi a reda guvernului prestigiul necesar împlinirii ei. Incât de vreo sabotare din partea celor câţiva nemulţumiţi nu mai poate fi vorba întrucât în momentul de faţă nu-i mai urmează nimeni.

Este probabil totuşi că după închiderea Parlamentului, adică după 1 Aprilie, şeful guvernului şi şeful partidului vor proceda la o reexaminare a situaţiei, şi dacă necesităţile şi unele împrejurări o vor cere, vor proceda la unele schimbări în ceiace priveşte unele posturi de comandă. Aceasta bineînţeles numai dacă în momentul acela situaţia va permite această modificare.

P. B.

Cum au decurs alegerile dela Bacău

— Cu toate provocările jidanilor şi cu tot boicotul liberalilor, naţional-creştinii au înregistrat o izbândă frumoasă. —

Ieri s'au efectuat alegeri comunale la Bacău. Pentru menţinerea ordinei au fost aduse detaşamente de jandarmi.

Organizaţia naţional-creştină de sub conducerea d-lui Gh. Urziceanu, a luptat ca să se prezinte la urne cât mai disciplinată.

Totuşi au fost bruscaţi de autorităţi. Reacţionând, naţional-creştinii au făcut mai multe stricăciuni pe str. V. Alecsandri.

La numărătoarea voturilor au înregistrat: naţional-liberalii, 1431; naţional-ţărăniştii, 703; georgiştii 545 şi naţional-creştinii, 786 voturi.

In urma acestui rezultat, guvernamentalii au luat 12 mandate în consiliu, iar naţional-creştinii 6.

Vasăzică, deşi împotriva organizaţiei naţional-creşti-

D. dep. GH. URZICEANU

ne s'a deslănţuit o luptă sălbatecă liberalo - ţărănisto - judaică, totuş lista d-lui deputat Gh. Urziceanu a obţinut 786 de voturi.

La 9 Mai

vor fi puse în circulaţie primele monede ale imperiului Italian

Roma, 27 (Rador). — *Se anunţă oficial că începând de 9 Mai vor fi puse în circulaţie în Africa Orientală italiană primele monede ale Imperiului. Monedele vor fi turnate în argint şi în aramă.*

Acte de sabotaj

în mai multe fabrici engleze de armament

Londra, 27 (Rador). — „Daily Mail“ scrie că în mai multe fabrici de armament engleze s'au constatat acte de sabotaj, incendii şi deteriorări ale maşinilor.

Deputatul conservator Remer va pune Luni o întrebare ministrului de interne în această chestiune şi va cere să se ia măsuri energice, pentru prevenirea unor asemenea acte de sabotaj.

Mai multe vase de război sovietice vor trece prin Strâmtori

Istambul, 27 (Rador). — Ziarele de dimineaţă anunţă că guvernul sovietic a comunicat guvernului turc că mai multe vase ale flotei sovietice din marea Negră vor trece prin Strâmtori. Vasele sovietice sunt în număr de şase, dintre care două crucişetoare mici şi patru torpiloare.

Arestarea unui multimilionar indian

Londra, 27 (Rador). — „Daily Herald“ anunţă că poliţia din Calcutta a arestat pe un multimilionar indian. Odată cu el au mai fost arestaţi un membru al Adunări Legislative indiene şi un funcţionar superior al Bugetului.

Ultimii doi sunt acuzaţi că în complicitate cu multimilionarul au dat în vileag unele părţi confidenţiale din buget, realizând astfel mari câştiguri frauduloase.

IN LUPTELE DELA OVIEDO

comuniştii au pierdut 15.000 de oameni

— Se prevede că provincia Asturiilor va fi cucerită în curând de naţionalişti. —

Avila, 27 (Rador). — Agenţia Havas transmite:

Postul de radio al miliţiilor falangiste, care luptă în rândurile armatei naţionaliste anunţă că printre numeroşii morţi părăsiţi de guvernamentali pe frontul Jarama figurează şi generalul rus Lister, care a comandat brigada de atac.

Acelaşi post de radio mai spune că pe ziua de ieri a domnit linişte pe întregul front Madrid, cu excepţia sectorului şoselei spre Estramadura, unde inamicul a încercat să dea un atac, dar a fost respins cu mari pierderi.

au fost niciodată în primejdie. După lupte sângeroase, guvernamentalii s'au retras, iar naţionaliştii au cules de pe teren peste 3.500 morţi şi mai multe mii de răniţi, ceeace permite să se creadă că pierderile guvernamentalilor trec de 15.000 oameni.

In faţa tranşeelor de la Colloto şi Logunes, numărul celor morţi a trecut de 500.

Nota încheie afirmând că provincia Asturiilor va fi în cel mai scurt timp cucerită în întregime de naţionalişti.

O desmințire a generalului Queipo de Llano

Sevilla, 27 (Rador). — *Agenţia Havas transmite:*

Generalul Queipo de Llano a desmințit la radio diferite comunicate publicate de guvernamentali, după care a declarat că poziţia Pingarron este în mâinile naţionaliştilor, cari nu au pierdut-o niciodată.

Generalul a desmințit deasemeni ştirile din sursă guvernamentală privitor la atacurile date împotriva oraşului Oviedo şi a spus: „Pierderea oraşului Malaga şi neputinţa de a rupe diferitele noastre fronturi au determinat pe marxişti să ocolească din nou adevărul“.

Generalul a adăogat: „Nimic important nu s'a desfăşurat pe ziua de azi. Atacurile date de guvernamentali pe fronturile de Nord au întârziat doar cu câteva zile căderea Madridului şi atât, dar rezistenţa acestui oraş va fi de acum de scurtă durată“.

G-ralul QU EIPO DE LLANO

Pierderi grele pentru comuniştii spanioli

Salamanca, 27 (Rador). — Agenţia Havas transmite:

Marele cartier general naţionalist a difuzat prin radio o notă în care protestează contra ştirilor lansate în diferite rânduri de posturile de radio guvernamentale, privitoare la o pretinsă cucerire a oraşului Oviedo de către minerii din Asturii.

Nota declară că în realitate toate poziţiile pe care guvernamentalii pretind că le-ar fi cucerit, adică şoseaua Grado-Oviedo, satele Rivielles şi Mata, vârful Delarrol şi muntele Naranco, nu

Aviatorii Denis şi Libert au aterizat forţat pe malurile fluviului Mekong

Saigon, 27. (Rador). — **S'au putut primi aici următoarele amănunte asupra accidentului suferit de aviatorii Denis şi Libert:**

Cei doi aviatori, cari încercau să străbată distanţa Paris-Tokio în 100 ore, au plecat la miezul nopţii (ora locală) dela Akyas-Sehredi. Ei nu au putut însă intra în comunicaţie cu posturile de telegrafie fără fir terestre din Indochina.

La ora 6 dimineaţa, avionul se afla deasupra oraşului Tonkin, având dedesubt o deasă perdea de nori, astfel încât aviatorii nu puteau vedea solul. Atunci, ei au hotărât să se întoarcă din drum, dar din cauza lipsei de benzină au fost nevoiţi să aterizeze la ora 8 şi 30 (meridionalul loculuî) pe un banc de nisip de pe malurile fluviului Mekong.

Din cauza suprafeţei inegale a bancului de nisip, aterizarea nu s'a putut face normal, astfel că avionul a suferit mari stricăciuni.

Libert este foarte uşoor rănit. Denis a scăpat fără nicio rană.

Intrevederea Ribbentrop-Eden n'a dat nici un rezultat

Mai poate spera Germania la restituirea coloniilor ?

Londra, 27 (Rador). — Corespondentul Agenţiei Havas transmite:

In cercurile politice bine informate se afirma că în întrevederea pe care a avut-o cu d. von Ribbentrop, d. Eden nu a dat multe speranţe ambasadorului Reichului cu privire la revendicările coloniale ale Reichului.

D. von Ribbentrop arătând necesităţile coloniale ale Germaniei a prezentat o argumentare asemănătoare cu aceia pe care a făcut-o lordului Halifax, în timpul concediului ministrului afacerilor străine al Angliei. Se pare că d-sa s'a plâns de indiferenţa guvernului englez faţă de unele probleme ridicate de Reich.

D. Eden a afirmat d-lui von Ribbentrop că chestiunea mandatelor nu priveşte numai Anglia, ci şi celelalte puteri, amintindu-i că sunt alte chestiuni europene cu mult mai mari în momentul de faţă. Totuşi Anglia este dispusă să discute cu Reichul problema distribuirii materiilor prime. D-sa a ţinut să precizeze că punctul său de vedere în aceste chestiuni este identic cu al restului guvernului.

Apele Senei au inundat cartierele joase ale Parisului

Paris, 27 (Rador). — Sena a trecut peste maluri la Rueil, în apropiere de Paris, inundând cartierele din vecinătatea gării.

La Troyes, apele înconjoară casele din cartierele joase ale oraşului, dar ploaia a încetat, astfel că se speră că apele se vor retrage şi inundaţii mai grave vor fi evitate.

Nivelul atins acum de Sena este cel maxim.

La Tours, fluviul Loire a inundat cheiurile portului şi pivniţele unui mare număr de case de pe ţărmul fluviului.

La Pontoise, apele râului Oise cresc mereu, se crede că navigaţia va trebui să fie întreruptă.

ŞTIRI ŞI POLEMICI

MAREŞALATUL Curţii Regale face cunoscut următoarele :

In ziua de 26 Februarie 1937 Majestatea Sa Regele a primit în cursul dimineţii în audienţă de lucru pe d-nii : Mircea Cancicov, ministrul finanţelor; Victor Antonescu, ministrul afacerilor străine, Ir. C. Angelescu, ministrul educaţiei naţionale.

Majestatea Sa Regele însoţit de Măria Sa Marele Voevod de Alba Iulia a luat dejunul la Majestatea Sa Regina Maria.

După amiază M. Sa Regele a primit în audienţă pe d. prof. I. D. Ştefănescu.

*

CITIŢI în nr. de mâine: SUFLETUL ROMANESC ŞI A. C. CUZA, LA 80 DE ANI

Chemare adresată ţării pentru sărbătorirea patriarhului naţionalismului românesc. Un schimb de scrisori între prof. A. C. Cuza şi „Porunca Vremii“. Programul festivităţilor cari vor mărturisi omagiul unui neam întreg pentru cel mai strălucit şi intransigent luptător al ideii naţionale şi creştine.

*

DUMINICA 28 Februarie, ora 10 şi jumătate dimineaţa, Svastica de Foc îşi va inaugura noul sediu din sectorul III Albastru, calea 13 Septembrie No. 18.

La această solemnitate vor participa toţi membrii din Capitală ai Svasticei de Foc, foştii conducători ai studenţimei, precum şi reprezentanţii grupărilor naţionaliste.

*

CORPUL legionarelor căpătând dela 1 Martie o nouă organizare, doamnele şi domnişoarele care doresc să se informeze asupra mişcării şi eventual să se încadreze, le aducem la cunoştinţă că s'a înfiinţat în str. Gutemberg No. 3 un birou de informaţie legionară condus de pictorul Bassarab.

Orele de serviciu zilnic între 11—1 şi 7—8 seara.

*

D. EMIL ODAGESCU, magistrat la tribunalul Ilfov, a susţinut ieri teza de doctorat în drept — secţia juridică — în faţa comisiunii compusă din d-nii profesori Em. Antonescu, decanul facultăţii, Gh. Plastara, Const. Sipsom, Eug. Herovanu şi Barbu Dumitrescu.

D-sa a obţinut unanimitatea de bile albe cu elogii, fiind felicitat de comisiune.

*

IERI s'a distribuit la Cameră, un proect de lege pentru deschiderea unui credit extraordinar de 250 de milioane pentru repararea drumurilor din ţară.

*

AZI DIMINEAŢA a început, la ministerul de interne, conferinţa prefecţilor de judeţe din întreaga ţară.

D. G. Tătărăscu, preşedintele consiliului şi ministru de interne, a adus la cunoştinţa prefecţilor nouile măsuri pentru menţinerea ordinei.

*

MINISTERUL DE INTERNE a înaintat consiliului legislativ proectul de modificare a legii radio-difuziunii.

*

D. general IOAN SICHITIU, şeful Marelui Stat Major, a primit azi dimineaţă, în audienţă de prezentare, pe toţi ataşaţii militari străini acreditaţi la Bucureşti.

*

VICARIATUL general „greco-catolic rutean“ din România a fost desfiinţat ca neavând fiinţă legală.

*

LA CONSILIUL legislativ se lucrează la întocmirea ultimei părţi din proectul de cod civil, privitoare la drepturile reale.

Deasemeni, s'a dat ultima formă proectului de lege pentru cărţile funduare.

*

AZI dimineaţă a continuat la ministerul educaţiei naţionale, şedinţa consiliului inspectorilor generali din învăţământul secundar. Lucrările au fost prezidate de către d. C. KIRIŢESCU, secretarul general al ministeriului.

*

D. THEODOR CAPIDAN, profesor la Universitatea din Cluj, a fost chemat de consiliul facultăţii de litere din Bucureşti la catedra de filologie comparată greco-latină, în locul rămas vacant prin moartea prof. IULIU VALAORI.

*

D. PROF. N. BAZILESCU, a cerut — pe cale de recurs —anularea alegerilor comunale efectuate recent, în comuna suburbană Griviţa.

*

IN NUMARUL de mâine al ziarului nostru, vom publica un senzaţional interview luat d-lui prof. A. C. CUZA, preşedintele suprem al partidului naţional-creştin şi patriarhul naţionalismului românesc.

*

LA DIRECŢIA Aviaţiei Civile se lucrează la desăvârşirea programului de activitate al navigaţiei aeriene indigene, deschiderea liniilor urmând să se facă la 15 Martie, a. c.

*

M. S. Regele va prezida, mâine, al XIII-lea congres agricol, organizat de Societatea inginerilor agronomi, în aula Academiei de înalte studii comerciale.

*

AZI DIMINEAŢA au avut loc în comunele suburbane din raza municipiului Bucureşti instalările noulor consilieri comunali.

*

AZI DIMINEAŢA s'a întrunit, la sediul Uniunii Camerelor de Agricultură, comisia centrală pentru valorificarea grâului.

Şedinţa e prezidată de d. Mihail Negură, ministrul cooperaţiei.

S'a luat în discuţie preţul minimal al grâului pentru export, precum şi cererile de export de făină pentru Danzig şi Austria.

*

D. VASILE P. SASSU, ministrul justiţiei şi ad-interim la Agricultură şi Domenii, a suspendat toate audienţele până la 9 Martie a. c.

*

D. ION INCULEŢ, vicepreşedintele consiliului de miniştri şi ad-interim la finanţe, a stabilit proiectele de legi ce trebuesc discutate în Parlament.

Astfel, Luni, la Senat, se va lua în discuţie creditul agricol şi creditul meşteşugăresc.

D-sa a reînoit delegaţiile d-lor subsecretar Al. Alimănişteanu, secretarilor generali şi directorilor de servicii.

*

CONSILIUL superior al magistraturii va fi convocat îndată ce proectul de lege modificator al legii de organizare judecătorească va fi votat.

*

TRATATIVELE cu creditorii dela Paris au fost terminate, cu excepţia creditorilor americani cari nu au luat parte la conferinţă. Cu aceştia s'a hotărît începerea unor noui negocieri.

Deasemenea creditorii englezi nu au acceptat plata lirei sterline în lire hârtie neţiind de acord nici asupra cotei.

Se speră că până la sosirea la Paris a ministrului nostru de finanţe în tratativele pe care le mai duce delegaţia română să se poată cădea de acord asupra propunerilor noastre întrucât până atunci chestiunile acestea sunt discutate de o comisiune de arbitrii.

*

LA PARIS s'au dus tratative cu privire la sarcinile statelor succesorale, ale fostei monarhii austro-ungare către „Casa comună de compensaţii“.

Cu această ocazie s'a încheiat un acord între statele succesorale: Italia, Cehoslovacia, Polonia, Jugoslavia, România deoparte şi Austria şi Ungaria de altă parte.

Pentru România au semnat d-nii Zauceanu şi prof. Tutuc.

Conferinţa prefecţilor la ministerul de interne

— Măsuri de ordine. — Incurajarea agriculturii. — Asanarea băncilor populare. — Comunicatul oficial. —

Prefecţii din ţară au fost convocaţi azi dimineaţă la ministerul de interne, într'o conferinţă. A prezidat d. GH. TATARESCU, asistat de d-nii Dim. Iuca, ministru de stat, Gabriel Marinescu şi V. G. Bârcă, subsecretari de stat şi Sergiu Dimitriu, secretar general.

D. preşedinte al consiliului de miniştri a dat o serie de instrucţiuni asupra menţinerii ordinei publice, cerând să nu se procedeze la provocaţiuni şi situaţiile să fie apreciate după criterii de cea mai strictă obiectivitate.

D. DIM. IUCA a vorbit despre islazurile comunale, arătând că e nevoe să fie cât mai bine gospodărite.

D. M. NEGURA a dat lămuriri cu privire la asanarea băncilor populare şi încurajarea agriculturii.

D. V. G. BARCA a insistat asupra alegerilor comunale şi judeţene, cari se vor efectua în cursul lunei Martie.

La urmă, s'a dat următorul

COMUNICAT

„Azi, la ora 10 dimineaţa, a avut loc, la ministerul internelor, sub preşidenţia d-lui GH. TATARASCU, preşedintele consiliului de miniştri şi ministru de interne, conferinţa prefecţilor din întreaga ţară.

„D. prim ministru Gh. Tătărăscu a dat prefecţilor instrucţiunile necesare pentru continuarea acţiunei administrative şi gospodăreşti ce trebueşte întreprinsă în cadrul programului său de guvernare şi pentru menţinerea desăvârşită a ordinei în toată ţara“.

In acest scop a trebuit să luăm măsurile necesare pentru ca Justiţia să nu fie în carenţă.

Chestiunea turburărilor din urmă, care pune la grea încercare liniştea şi siguranţa Statului, constitue o problemă gravă pe care justiţia nu poate şi nu trebue să o ignoreze. Dimpotrivă, ea este datoare să o soluţioneze repede şi cu succes.

Soluţia nu este alta, din partea justiţiei, decât respectarea strictă a legalităţii.

Justiţia fiind a treia mare putere în Stat, nu poate să rămână indiferentă în faţa dezordinelor publice cari pun în primejdie nu numai siguranţa, dar chiar existenţa Statului. Ea trebue să apere efectiv Statul prin toate mijloacele legale de care dispune.

Indiferent de natura mobilelor acestor dezordine — comuniste, naţionaliste, creştine; extremism politic de dreapta sau de stâng — justiţia este datoare să reprime cu egală asprime toate infracţiunile de asemenea gen; căci altminterea societatea noastră ar fi ameninţată să meargă spre dizoluţiune.

Lucrând în acest mod, sunt sigur că mă găsesc pe linia celei mai depline consecvenţe faţă de instituţiuni'e de mai sus, de care am fost şi înţeleg să rămân complet ataşat“.

Conferinţa dela ministerul justiţiei

ASTAZI, la prânz, au fost convocaţi la ministerul justiţiei, toţi procurorii generali ai Curţilor de apel din ţară într'o lungă conferinţă.

Au luat parte d-nii: CODIN ŞTEFANESCU, procuror general al Curţii de apel din Bucureşti, GH. AVRAMESCU, procuror general la Curtea de apel Braşov, T. ALEXANDRU, procuror general la Curtea de apel Cernăuţi, EUGEN IONESCU, procuror general la Curtea de apel din Chişinău, I. PREDOVICIU, procuror general la Curtea de apel Cluj, C. NACIAN, procuror general la Constanţa, CEZAR LAZARESCU, procuror general la Craiova, I. MACRI, procuror general la Galaţi, ALEX. COROIU, procuror general la Iaşi, E. FILDAN, procuror general la Oradia, P. AVRAMESCU, procuror general la Tg.-Mureş şi ILIE LUNGULESCU, procuror general al Curţii de apel din Timişoara.

Conferinţa, care a avut ca obiect noulе măsuri de ordine, a fost prezidată de d. V. P. SASSU, ministrul justiţiei, secondat de d. AURELIAN BENTOIU, subsecretar de stat.

DECLARAŢIILE D-LUI SASSU

„Am convocat astăzi pe toţi d-nii procuror generali, nu numai pentru a-i cunoaşte în noua mea calitate de ministru al Justiţiei, dar mai ales pentru a mă consfătui cu domniile lor asupra măsurilor ce'or mai eficace pentru paza ordinei şi legalităţii.

Deprins să-mi iau în serios însărcinările publice ce mi se încredintează — sunt hotărît să-mi fac cu fermitate datoria, pentru a asigura ţării respectul legilor.

Situaţia liniilor ferate

PE ZIUA de astăzi situaţia liniilor ferate este următoarea:

Linia Dornişoara Tiha Bărgăului este închisă pentru întregul trafic.

Pe linia Vatra Dornei- Dornişoara, circulaţia trenurilor de marfă este sistată.

Tipografia ziarului „Universul“ str. Brezoianu 23-25 Bucureşti

Redactor responsabil Gh. Dumitrache